Prix: 5 frs en France

5 frs a l'Etranger

5-й годъ
№ 94-95

ЧАСОВОЙ

1 Января
1933 г.

ОРГАНЪ СВЯЗИ РУССКАГО ВОИНСТВА ЗА РУБЕЖОМЪ
Редакторъ-Издатель В. В. ОРѢХОВЪ.
«LA SENTINELLE» Boîte Postale N° 21 Asnières (Seine) • Bi-mensuelle

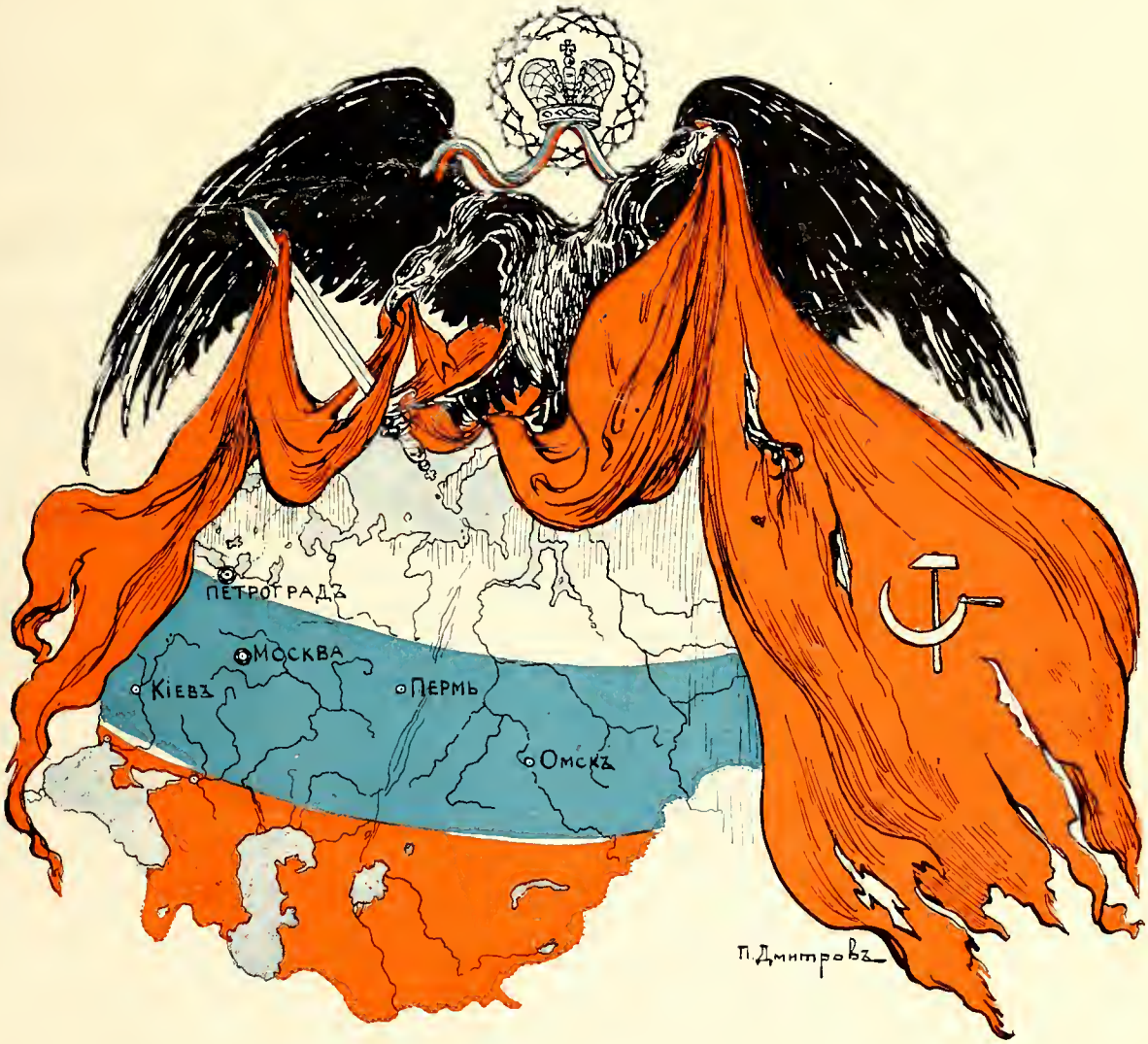

MCMXXXIII

Сотрудники и корреспонденты „Часового“ въ 1929, 1930, 1931 и 1932 г.г.

Ген.-лейт. Адамовичъ, ген. В. Агапѣевъ, Е. Акаро, г.-м. И. Г. Акулининъ, п. А. Андреевъ, к. 2 р. В. Апрѣлевъ, лейт. Аренсъ, полк. П. Г. Архангельскій, В. В. Асмоловъ, полк. К. Ахаткинъ, проф.. г.-л. Баіовъ, г.-м. В. Г. Барановъ, п. С. Болдыревъ, Г. Бенземанъ, св. П. Бирюковъ, П. Н. Богдановичъ, кап.-л. Валентинеръ, Евгеній Вадимовъ, А. Васильевъ, г.-м. Б. Веселовзоровъ, г.-м. А. Н. Виноградскій, г.-л. В. К. Витковскій, Е. Ч. фонъ Виторфъ, И. Вонновъ, С. Л. Войцеховскій, полк. Волкобрунъ, А. А. Вонсяцкій, Е. В. Кн. Вѣра Константиновна, к. 1 р. Гаршинъ, А. А. Гефтеръ, проф. г.-м. Геруа, лейт. Люи Гишаръ, проф. г.-л. Н. Н. Головинъ, Г. А. Гоштовтъ, г.-л. Гребенщиковъ, засл. проф. г.-л. А. А. Гулевичъ, ген.-отъ-кав. В. І. Гурко, ген. инф. Ю. Н. Даниловъ, проф. В. Х. Даватцъ, инж. Денисовъ, П. П. Дмитровъ, г.-м. К. М. Добровольскій, полк. Добрынинъ, г.-м. В. Н. Доманевскій, А. Домбровскій, А. Доронинъ, ген.-кав. А. М. Драгомировъ, полк. Дуброва, кн. Е. Елецкой, С. Ф. Ефремовъ, ген. Н. А. Епанчинъ, А. П. Ергинъ, Г. И. Жуковскій-Волынскій, ген. В. С. Жолтенко, проф. полк. Зайцовъ, К. І. Зайцевъ, ст. л. Зернинъ, п. Значко-Яворскій, п. Ю. Зубовъ, Вл. Изгой, К. Иваницкій, г.-м. Іоновъ, Е. Ивановъ, Н. П. Ивановъ, В. Иловайскій, к. 2 р. В. Карповъ, А. А. Керсновскій, г.-л. Н. М. Киселевскій В Колѣновъ, полк. Колосовъ, в.-а. Коломейцевъ, А. Коморовскій, ген.-кав. П. Н. Красновъ, к. 2 р. Крафтъ, кн. Ф.Касаткинъ-Ростовскій, М. А. Критскій, ст. л. Кубе, А. Колтановскій, ген. Курбатовъ, г.-л. П. А. Кусонскій, В. А. Лазаревскій, ген. А. А. фонъ Лампе, ш.-к. Ларіоновъ, В. Лассъ. С. И. Лашковъ, св. кн. А. П. Ливенъ, г.-л. Лукомскій, к. 2 р. А. Лукинъ, В. М. Левитскій, ген. Ломшаковъ, Ив. Лукашъ, Д. Н. Любимовъ, ген. Ниссель, ген. А. Мартыновъ, ген. Е. Масловскій, С. А. Мацылевъ, П. Махровъ, к. 2 р. Меркушевъ, г.-л. Е. К. Миллеръ, А. Л. Мищенко, К. Монастыревъ, ген. Морозовъ, г.-л. Мустафинъ, А. Несмѣловъ, к.-а. К. В. Никитинъ, (Л. Фокагитовъ), г.-л. Е. Ф. Новицкій, С. С. Ольденбургъ, ген. инф. П. Д. Ольховскій, В. В. Орѣховъ, С. Орловъ, п. В. И. Петроиъ, гв. п. Павловъ, полк. Плесцовъ, г.-м. Позднышевъ, В. В. Полянскій, к. 1 р. Потемкинъ, полк. А. Потоцкій, худ. Пэмъ, п. Н. В. Пятницкій, В. Ф. Рихтеръ, фонъ Розеншильдъ-Паулинъ, ген. Ю. Розаліонъ-Сошальскій, ген. Ф. И. Ростовцевъ, гр. К. Н. Рошефоръ, Н. Рощинъ, Н. З. Рыбинскій, ген.-инф. Саранчовъ, п. К. Н. Скуратовъ, к.-а. Смирновъ, Н. Савичъ, полк. Соколовскій, Н. Саблинъ, А. Савченко, И. Савченко, А. А. Соболевъ, Н. Солодковъ, В. Скачковъ, В. Смирновъ, ген. Спиридовичъ, ген.-л. П. П. Ставицкій, С. Слезкинъ, г.-л. Стоговъ, лейт. Стеблинъ-Каменскій, г.-л. Сычовъ, Евгеній Тарусскій, ген. Н. А. Томиловъ Г. Томсенъ, п. Топорковъ, С. К. Терещенко, О. С. Трахтеревъ, Трюкъ, к. 1 р. Тыртовъ, А. Тяпугинъ, кн. Л. Тумановъ, Н. Туровѣровъ, к.-а. кн. В. Трубецкой, полк. кн. Н. Трубецкой к. гард. Усаровъ, ген.-инф. Флугъ, к. 1 р. Федяевскій, п. Фурманъ, К. Хартлингъ, к.-л. Хасхагенъ, полк. И. Ходневъ, г.-л. И. А. Хольмсенъ, гр. К. А. Хрептовичъ-Бутеневъ, Н. Цурпковъ, Н. Н. Чебышевъ, Б. Чуйкевичъ, ген.-кав. П. Н. Шатиловъ, кн. В. И. Шаховской, ген. А. Швецовъ, ген. Шварцъ, А. Шеннъ, Ив. Шмелевъ, А. Шмидтъ, К. Шиттъ, ш.-р. Шляревскій, ген.-кав. И. Е. Эрдели, А. Эфесъ, А. Югорскій, лейт. Юнгъ, г.-м. Ярославцевъ, полк. П. Ясевичъ.

ОТЪ КОНТОРЫ

Настоящій номеръ журнала, послѣдній въ 1932 году, выходитъ двойнымъ (№ 94 - 95), въ виду желанія Редакціи дать читателямъ журнала достаточно матеріала для чтенія во время рождественскихъ и новогоднихъ праздниковъ. Цѣна этого номера ВЪ ВИДѢ ИСКЛЮЧЕНІЯ повышается во Франціи и заграницей до 5 франковъ.

Слѣдующій номеръ журнала выйдетъ къ 10 января, послѣ чего весь 1933 годъ журналъ будетъ выходить нормально 1 и 15 числа каждаго мѣсяца.

Возобновите вашу подписку на 1933 годъ

ПОДПИСЫВАЯСЬ НА ЖУРНАЛЪ НЕПОСРЕДСТВЕННО ЧЕРЕЗЪ КОНТОРУ ЖУРНАЛА, ВЫ СОЗДАЕТЕ «ЧАСОВОМУ» ПРОЧНУЮ МАТЕРІАЛЬНУЮ БАЗУ.

ВНИМАНІЕ!!!

ОТЪ КОНТОРЫ ЖУРНАЛА

Всѣ годовые подписчики журнала, подписавшіеся до 1го января 1933 года получатъ безплатно отрывной календарь Зар. Союза Русс. Воен. Инвалидовъ.

Для этого необходимо, чтобы на письмѣ, въ которомъ отправляются деньги, или на почтовомъ переводѣ стоялъ почтовый штемпель не позже 31 декабря 1932 г.

Отрывные календари

Зар. Союза Русскихъ Военныхъ Инвалидовъ.
Цѣна безъ паспарту 10 франковъ.

Пересылка во Францію 10%, заграницу 20%.

Выписывать изъ конторы «Часового».

ПОДПИСЧИКИ ЖУРНАЛА ЗА ПЕРЕСЫЛКУ НЕ ПЛАТЯТЪ.

Двухнедѣльный журналъ:
Органъ связи русскаго воинства зарубежомъ.
Редакторъ - Издатель
В. В. ОРѢХОВЪ.

ЧАСОВОЙ

Редакція: 29, rue du Colisée. Paris (8).
Tél.: Elysées 07-55.
Пріемъ отъ 11 до 1 часу дня.

Редакторъ Военно-Морского Отдѣла
С. К. ТЕРЕЩЕНКО.

Редакторъ Литературнаго Отдѣла
Евгеній ТАРУССКІЙ.

Приказъ Русскому Обще-Воинскому Союзу

Г. Парижъ № 1. 1 Января 1933 года.

Всѣхъ русскихъ воиновъ, разсѣянныхъ въ Зарубежьѣ, сердечно поздравляю съ Новымъ Годомъ.

Уже много лѣтъ мы встрѣчаемъ Новый Годъ на чужбинѣ, но не теряемъ вѣры въ неизбѣжное возрожденіе національной Россіи, полны душевной бодрости и готовы отдать всѣ наши силы, а, если потребуется, то и жизнь, за счастье Родины.

Будемъ же попрежнему тверды и единой дружной воинской семьей встрѣтимъ 1933 годъ.

Генералъ Миллеръ.
Генералъ-Лейтенантъ Стоговъ.

Парижъ, 1 января 1933 года.

СЪ НОВЫМЪ ГОДОМЪ!

Редакція «Часового» искренне поздравляетъ своихъ сотрудниковъ, подписчиковъ, читателей и друзей съ новымъ годомъ и шлетъ имъ лучшія пожеланія силъ, бодрости духа, личнаго благополучія и исполненія нашей завѣтной мѣчты — скорѣйшаго возвращенія съ честью въ возстановленную Россійскую Державу.

За четыре года своего существованія «Часовой» слишкомъ хорошо узналъ настроеніе своихъ читателей и можетъ съ гордостью сказать, что до сихъ поръ онъ совершенно правильно выражалъ ихъ мысли. Эти мысли, отъ кого бы онѣ не исходили — отъ стараго генерала, отъ офицера военнаго времени, отъ юноши, вступившаго со школьной скамьи въ ряды Добровольческихъ армій, — едины: онѣ несутся къ Россіи, освобожденной отъ большевицкаго ига, Россіи Великой, Свободной и Единой. . .

***

Военное дѣло долго было не въ модѣ. Страшная, изнурительная война, опустошившая міръ физически и духовно привела къ тому, что народы старались забыться иллюзіями вѣчнаго міра, надеждами на какое то внезапное перерожденіе человѣческихъ инстинктовъ и въ потокахъ словъ, договоровъ, пактовъ искали выхода изъ тупика, созданнаго цѣной неслыханныхъ доселѣ человѣческихъ жертвъ...

Увы! Призракъ войны вновь рѣетъ надъ нами и, кажется, ничто не можетъ остановить безжалостнаго хода событій...

Нельзя насъ, военныхъ, упрекать въ томъ, что мы хотимъ войны, что мы создаемъ ее. Нѣтъ!... Но мы больше другихъ чувствуемъ всю ея неизбѣжность, всю необходимость быть на готовѣ для защиты своей Родины и своего народа.

А если это такъ, то мало быть только солдатомъ автоматомъ или офицеромъ-чиновникомъ, надо еще жить воинскимъ духомъ, передавать воинскія традиціи своимъ младшимъ и воспитывать въ себѣ и другихъ чувства любви къ Отечеству и національной гордости.

Прошли тѣ времена, когда солдаты Великаго Петра или суворовскіе чудо-богатыри слушали устный приказъ своего полководца, когда они были изолированы отъ пагубныхъ вліяній въ тылу и жестокой пропаганды врага... Теперь арміи иныя, иныя и психологическія стороны жизни солдата. ВОТЪ ПОЧЕМУ ВЪ НАШЕ ВРЕМЯ ТАКЪ РЕЛЬЕФНО ВЫРИСОВЫВАЕТСЯ ВЕЛИКОЕ ЗНАЧЕНІЕ ВОЕННОЙ И ПАТРІОТИЧЕСКОЙ ПЕЧАТИ.

Оно было, конечно, и раньше. Мы воспитывались на Лермонтовскомъ «Валерикѣ», мы узнавали высокія качества русскаго офицера по «Капитанской дочкѣ», мы, наконецъ, съ восхищеніемъ перечитывали страницы «Войны и міра»...

Но настали наши пошлые и будничные дни, когда все святое и дорогое тамъ у насъ на Родинѣ убито, когда около насъ растетъ молодое поколѣніе, совсѣмъ не знающее Россіи, когда самые крѣпкіе, самые стойкіе люди начинаютъ отчаиваться въ конечномъ торжествѣ нашего, Русскаго Дѣла...

***

Вотъ почему «Часовой» необходимъ, какъ выраженіе твердой рѣшимости русской военной эмиграціи продолжать борьбу за освобожденіе своей Родины и возстановленіе Россійской Національной Арміи. Вотъ почему, несмотря на исключительно трудныя условія печатнаго дѣла, редакція рѣшила продолжать дѣло «Часового» до желаннаго конца.

ОНА ЕГО ПРОДОЛЖИТЪ, НЕСМОТРЯ НИ НА ЧТО... Залогомъ этому являются тѣ письма, которыя мы получаемъ изъ всѣхъ мѣстъ русскаго разсѣянія. Залогомъ этого, наконецъ, являются тѣ от-

Военный отдѣлъ

Живая сила и техника

Полковникъ Н. П. ИВАНОВЪ.

Какъ извѣстно конецъ XIX и начало XX-го вѣка характеризовались въ военномъ отношеніи стремленіемъ всѣхъ государствъ къ подготовкѣ возможно большихъ армій, — погоней **за числомъ бойцовъ, за живой силой.** Выставленныя на фронтахъ послѣдней міровой борьбы арміи Германіи, Австріи и Франціи поглотили около 20 проц. населенія своихъ странъ (Свѣчинъ — «Стратегія», стр. 172). Точнѣе цифры этихъ армій по отношенію населенія выразятся слѣдующимъ образомъ: Франція, съ населеніемъ въ 40 милл. мобилизовала всего 7.900.000 чел. (безъ цвѣтныхъ контингентовъ, которыхъ было выставлено 400.000 чел.); Германія, съ населеніемъ въ 60 милл., мобилизовала 13.250.000 чел. и Австро-Венгрія, съ населеніемъ въ 41 мил. — 9.000.000 человѣкъ.

Подобныя многомилліонныя арміи нуждались въ сложнѣйшемъ механизмѣ управленія, были расплывчаты и мало подвижны, требовали колоссальнаго и громоздкаго тыла, опирались на цѣлую сѣть рельсовыхъ, шоссейныхъ и иныхъ путей подвоза. Все это, вмѣстѣ взятое, привело къ опутанному проволокой окаменѣлому остову **позиціоннаго стоянія,** къ безконечнымъ трафаретнымъ реляціямъ о «господскомъ дворѣ» и о «домикѣ паромщика», — къ войнѣ «на изморъ».

Неоднократно обѣими враждующими сторонами дѣлались попытки выйти изъ заколдованнаго круга «стабилизованнаго равновѣсія» и обратиться къ методамъ полевой маневренной войны, но только въ 1918 году, при тѣсномъ сочетаніи живой силы и техники, удалось осуществить это на дѣлѣ.

11-го ноября 1918 г. война закончилась. Общее истощеніе, громадныя потери и моральный надломъ психики народовъ — завершились рядомъ революцій и полуреволюцій. Народы устали отъ войны; старческій маразмъ охватилъ и охватываетъ по сейчасъ перекроенную Версальскимъ миромъ Европу; человѣческій матеріалъ — страшно вздорожалъ; многія страны подходятъ нынѣ къ еще одной роковой чертѣ послѣвоеннаго наслѣдія — явному недостатку въ правильномъ пополненіи своихъ армій живой силой, наступаетъ періодъ постепенно нарастающей **нехватки людей призывного возраста,** о чемъ высказался, — напримѣръ, — въ своей второй предвыборной рѣчи 17 апрѣля с. г. бывшій французскій премьеръ Андрэ Тардье, и что съ затаеннымъ злорадствомъ учитывается явными и тайными врагами современной могущественной Франціи.

Если сравнить арміи воевавшихъ народовъ за первый и послѣдній годы Великой войны (и тотъ и другой носили одинаковый маневренный характеръ), то мы увидимъ въ общей структурѣ ихъ строенія значительную разницу. Арміи **начала** Міровой борьбы, — первоклассныя по составу, выучкѣ и энтузіазму своихъ бойцовъ, — были слабо и бѣдно оборудованы технически, и имѣли на своемъ вооруженіи лишь винтовки (въ 1915 году въ Русской арміи одна винтовка приходилась на двухъ бойцовъ), мизерное количество пулеметовъ и пушки, въ подавляющемъ количествѣ — легкія; это были, въ буквальномъ смыслѣ, — **мускульныя арміи».**

Арміи **конца** Великой войны имѣли, наоборотъ,

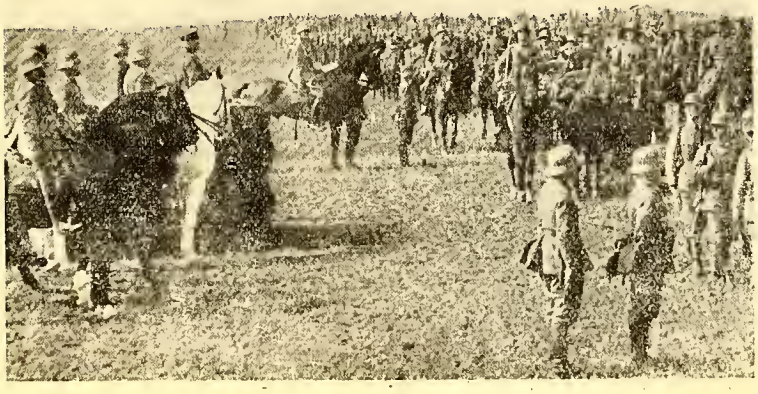

ГЕРМАНІЯ.

Фельдмаршалъ Гинденбургъ на смотру рейсхвера.

ВЪ ДНИ ВЕЛИЧІЯ РОССІИ.

Государь Императоръ, Вел. Князь Николай Николаевичъ и Маршалъ Жоффръ на маневрахъ.

сильно разбавленную по качеству живую силу, но за то въ помощь этой второклассной силѣ были приданы въ большомъ количествѣ выработанныя опытомъ войны — **машины**, на которыя арміи и опирались въ своихъ боевыхъ дѣйствіяхъ; тяжелая артиллерія, танки, пѣхотныя огневыя машины всѣхъ видовъ, авіація, боевые газы и дымовыя завѣсы — вотъ что было главными помощниками, двигателями и защитниками живой силы обѣихъ враждующихъ сторонъ въ послѣдніе, самые напряженные мѣсяцы борьбы (5 ударовъ Людендорфа и финальное наступленіе маршала Фоша). Арміи послѣдняго періода Великой борьбы были «насыщены техникой»; въ кровавыхъ испытаніяхъ онѣ познали всю важность и цѣнную помощь «машинъ».

Сумма кроваваго опыта 1914-18 г.г. дала общій фундаментъ для перестроенія всѣхъ послѣвоенныхъ армій: **живая сила и техника — неотдѣлимы другъ отъ друга; чѣмъ выше техника — тѣмъ сильнѣе и могущественнѣе та живая сила, которую эта техника обслуживаетъ...**

Нынѣ къ современной арміи крѣпко прилѣпились пестрые ярлыки техники — «моторизація», «машинизація», «химизація»; во многихъ государствахъ эта техника возводится чуть ли не въ культъ, и арміи, постепенно, **перегружаются машинами.** Такъ, напримѣръ, въ Германіи — маіоръ Зольдаиъ (его трудъ «Человѣкъ и битва будущаго»), въ Англіи — полковникъ Фуллеръ («Проблема механическаго веденія войны»), начиная еще съ 1922 года, являются горячими сторонниками и проповѣдниками замѣны **мускульныхъ армій — механизированными,** т. е. арміями машинъ и моторовъ.

«Мало людей и мощныя машины», — вотъ основаніе теоріи полковника Фуллера. Живая сила, — по его мнѣнію, — нужна ввидѣ небольшого количества «мускульныхъ частей» лишь для удержанія захваченнаго района и поддержанія въ немъ порядка. Подобная совершенная механизированная армія по проэкту ея автора, должна включать въ себя три основныя части: **тяжелыя моторизованныя дивизіи** — для главныхъ фронтальныхъ ударовъ и прорывовъ (туловище арміи); такія же **легкія дивизіи** — для работы на флангахъ и въ тылу противника (крылья арміи) и, наконецъ, спеціальныя **«дивизіи преслѣдованія»** — для безостановочнаго движенія и уничтоженія разбитаго врага. Главнѣйшими машинами должны быть: автомобильная мощная артиллерія, механизированная кавалерія, танки и аэропланы. Тяжелая бригада, — по основному правилу: «максимумъ машинъ и минимумъ людей», — должна состоять изъ 437 машинъ и лишь 800 человѣкъ бойцовъ, т. е. живой силы. Организація подобныхъ же тяжелыхъ (линейныхъ) и легкихъ моторизованныхъ дивизій въ Италіи и, особенно, въ Германіи — поражаетъ количествомъ машинъ, въ нихъ введенныхъ.

Но здѣсь, — кажется намъ, — уже **кончается гармонія** и начинается опасная утрировка, — боевыми машинами хотятъ какъ бы вытѣснить и умалить значеніе живой силы арміи, т. е. главнымъ образомъ, **пѣхоты,** которая была, есть и будетъ остовомъ и довлѣющимъ началомъ всякаго боя. Въ будущей большой войнѣ маневреннаго характера рѣшать грядущіе бои будутъ не разнообразныя и могущественныя машины, не самая мощная артиллерія, — ихъ будетъ вести, выигрывать и проигрывать **современная пѣхота,** по прежнему, — что подчеркивается всѣми новѣйшими уставами — **главный и основной родъ войскъ.**

Совокупность усилій всѣхъ прочихъ родовъ войскъ и боевыхъ машинъ, — изъ коихъ на первомъ планѣ артиллерія съ ея обыкновенными и химическими огнями, — должна быть направлена къ единственной цѣли, — самой широкой помощи своей пѣхотѣ, дабы прикрыть ее, сберечь ея моральныя силы и **довести до послѣдняго жертвеннаго порыва — удара на врага.** Какъ иллюстрацію можно привести выдержку изъ рапорта отъ 22 іюля 1918 года перваго генералъ - квартирмейстера германскихъ армій генерала Людендорфа послѣ кроваваго неуспѣха при атакѣ на Реймсъ 15 іюля: «не смотря на всѣ усовершенствованія, которыя будетъ возможно ввести въ артиллерію, — успѣхъ сраженія всегда будетъ зависѣть и больше чѣмъ когда либо — отъ пѣхоты. И именно — въ уменьшеніи численнаго состава и ослабленіи духа германской пѣхоты кроется, главнымъ образомъ, причина разгрома Императорскихъ армій».

Въ нижеслѣдующей таблицѣ приводятся цифры распредѣленія живой силы въ наиболѣе могущественной изъ современныхъ армій — французской (параллель: 1914 годъ — и нынѣ, послѣ реорганизаціи арміи по опыту Великой войны). Какъ видно,

ИМПЕРАТОРСКАЯ АРМІЯ.

Главнокомандующій С.-Петербургскимъ военнымъ округомъ Великій Князь Владиміръ Александровичъ принимаетъ парадъ войскъ Гвардіи на Марсовомъ Полѣ.

— относительное количество пѣхоты уменьшилось, но сильно увеличились другіе роды войскъ (особенно — авіація и артиллерія), обслуживающіе многообразныя «машины», кои и должны оказывать самую дѣйствительную помощь пѣхотѣ и компенсировать ея уменьшеніе.

ТАБЛИЦА

Роды войскъ.	% отношеніе. Въ 1914 г.	Послѣ реформы.
1. Пѣхота	75 %	52 %
2. Артиллерія	10 »	22 1/4 »
3. Кавалерія	10 »	8 3/4 »
4. Авіація	1/4 »	7 1/2 »
5. Техническія части ..	4 3/4 »	6 »
6. Проч.(химич. и др.)	»	3 1/2 »
Итого.....	100 %	100 %

Первая сессія конференціи въ Женевѣ, какъ извѣстно, окончилась полной неудачей: ни съѣздъ премьеровъ — вершителей судебъ Европы и Америки, ни личные сговоры «съ глазу на глазъ», ни послѣдній ультимативный «манифестъ» президента Хувера — не въ состояніи были доппингировать явную безполезность ея поистинѣ Сизифовыхъ потугъ, — разрѣшить неразрѣшимое.

Мы можемъ припомнить, что конференція въ послѣдовательномъ ходѣ своихъ работъ, послѣ долгихъ споровъ и колебаній делегатовъ ,избрала путь **качественнаго разоруженія,** какъ единственный пріемлемый. На этомъ пути конференція хотѣла поставить заградительные барьеры развитію многихъ существенныхъ отраслей военной техники, взять ихъ подъ контроль и даже стремилась къ полному уничтоженію главнѣйшихъ нынѣ боевыхъ машинъ, называя ихъ односторонне «наступательными». Сюда конференція относила: тяжелую подвижную артиллерію, танки, боевую химію (особенно — аэрохимію), бактеріологію, авіоматки и подводныя лодки. Военные эксперты сухопутной, морской и воздушной комиссій, разсматривавшіе внесенные проекты качественнаго разоруженія по существу, — разошлись въ своихъ мнѣніяхъ, часто діаметрально - противоположныхъ, и не нашли единаго и общаго языка для своихъ заключеній.

Эту грустную безплодность работъ спеціальныхъ комиссій ясно провидѣлъ Андрэ Тардье, когда въ своемъ блестящемъ выступленіи 12 апрѣля с. г. въ Женевѣ высказалъ слѣдующее: «Технически почти немыслимо установить качественныя ограниченія. Если инженеры сумѣли изобрѣсти «карманный броненосецъ», не думаете ли вы, что они не сумѣютъ изобрѣсти и карманный аэропланъ и карманную гаубицу? Какъ только вы установите максимальные предѣлы, вы увидите, какъ внутри этого максимума будетъ развиваться техническая изобрѣтательность».

Трудно отказать этимъ словамъ въ ихъ глубокой справедливости, но слова почившаго маршала Фоша еще реальнѣе подчеркиваютъ всю несостоятельность какихъ бы то ни было запрещеній и ограниченій въ области техническихъ изысканій и вооруженія современной арміи. «Когда народъ дѣлаетъ свою ставку въ войнѣ, — ему трудно не использовать то оружіе, которое у него въ распоряженіи, даже въ томъ случаѣ, если оно подъ запретомъ, и когда, — употребляя его, — онъ надѣется побѣдить».

Конечно, эти слова не должны быть отнесимы къ боевой аэрохиміи и бактеріологіи, употребляемыхъ по отношенію гражданскаго населенія; эти способы грубѣйшаго террора и варваризма должны быть запрещены и уничтожены совершенно и навсегда.

Все громадное значеніе современной военной техники будетъ учтено съ первыхъ же дней и даже часовъ вполнѣ возможной нынѣ второй Великой войны, которая, безъ всякаго сомнѣнія, во всѣхъ

Соотношеніе силъ къ 1933 году

КАРТА ЕВРОПЫ.

Чернымъ — закрашены государства, настаивающія на пересмотрѣ Версальскаго договора.
Бѣлыми — оставлены государства французской оріентаціи.
Штрихами — отмѣчены государства, держащія нейтралитетъ.
Черный крестъ — на мѣстѣ Алжира и Туниса указываетъ на возможность перерыва ихъ связи съ Франціей итальянскимъ флотомъ на случай войны.

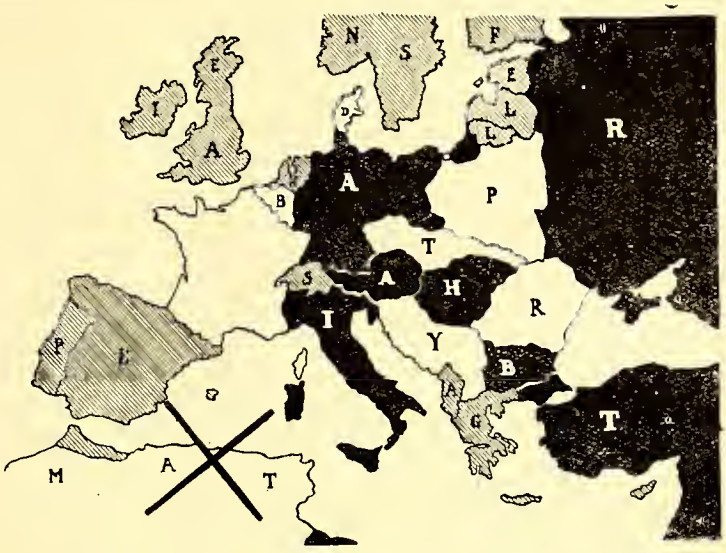

(Клише «Армэ Модернъ»).

областяхъ **начнется тѣмъ, чѣмъ кончилась предыдущая, плюсъ достиженія техники за это время.**

Вотъ какъ высказался, ровно пять лѣтъ тому назадъ, по этому поводу маршалъ Фошъ (его интервью съ сотрудникомъ газеты «Уикли Диспечъ»): «Вы спрашиваете моего мнѣнія о будущей войнѣ? Отвѣтить на это очень легко. Возьмите обстановку, которая существовала на западномъ фронтѣ въ 1918 году и усильте ее новыми и гораздо болѣе мощными орудіями разрушенія. Вы сможете тогда представить, какова будетъ война, которая можетъ разразиться черезъ 15-20 лѣтъ. Эта война будетъ міровой. Въ ней примутъ участіе всѣ страны и въ числѣ комбатантовъ окажутся не только мужчины, но и женщины и дѣти всѣхъ націй. Битвы будутъ разыгрываться не только на землѣ и на морѣ, но и въ воздухѣ, — тамъ авіоны будутъ сражаться уже не въ одиночку или эскадрильями, но сомкнутыми рядами»...

Если, теперь, мы обратимся къ недавно закончившемуся живому опыту нашихъ дней, — Шанхайскому эпизоду, — то мы увидимъ, на протяженіи мѣсяца военныхъ дѣйствій, прообразъ веденія (одной изъ лучшихъ армій въ мірѣ) современной войны въ миніатюрѣ: и воздушныя бомбардировки, и танки, и дымовыя завѣсы, и перекидный огонь мощной судовой артиллеріи, и авіоматки, — все было пущено въ дѣло, все имѣло свое примѣненіе. **Техника работала неустанно,** — ежедневно и ежечасно, — дабы облегчить одной сторонѣ выполненіе основной задачи по овладѣнію съ малыми живыми силами укрѣпленными китайскими позиціями у Чапея и фортами Вузунга, а другой сторонѣ — по оборонѣ ихъ. Мы знаемъ, съ какими великими трудностями въ этой узко-мѣстной операціи «сохранили свое лицо» японцы и какъ много помогла имъ въ создавшемся щекотливомъ положеніи — ихъ болѣе развитая и заботливо взлелѣянная послѣвоенная техника.

Въ заключеніе, необходимо еще разъ подчеркнуть, что, несмотря на всѣ современные успѣхи и достиженія безостановочно прогрессирующей военной техники, не машины, а **человѣкъ,** какъ и раньше будетъ **главнѣйшимъ элементомъ боя.** Одной техникой, какъ бы высоко она ни стояла, нельзя разбить и добить врага. Необходимо гармоничное сочетаніе живой силы и техники. При одинаковой техникѣ сторонъ побѣдитъ, въ конечномъ счетѣ, та, гдѣ **дольше сохранится моральная устойчивость живой силы** (чему посвящена недавно статья генерала Вейгана въ журналѣ «Армэ Модернъ»), и гдѣ надъ всѣмъ и до конца будетъ доминировать идея: **во что бы то ни стало достичь противника, сойтись съ нимъ грудь съ грудью и нанести ему послѣдній сокрушающій физическій ударъ.**

Н. Ивановъ.

ПЕРЕМѢНЫ ВЪ ФИДАК'Ѣ

(Международной Федераціи Старыхъ Соратниковъ)

Въ сентябрѣ мѣсяцѣ окончился годичный срокъ полномочій предсѣдателя Фидак'а г. Эдуарда Уайтъ, стоявшаго во главѣ этой организаціи съ 1931 по 1932 г.г. и сумѣвшаго вызвать глубокую симпатію среди комбатантовъ своей гуманной дѣятельностью, широкой благотворительностью и энергичной защитой интересовъ комбатантовъ.

Вмѣсто убывшаго г. Уайта предсѣдателемъ Фидак'а избранъ на новый срокъ докторъ правъ Романъ Горецкій — предсѣдатель Польскаго Національнаго Банка.

В. М.

Японія завтрашняго дня

Въ «Журналь де Пэкэнъ» появилась статья за подписью г. Фразье Хунтъ.

Въ ней сообщается, какъ мало по малу большія коммерческія предпріятія стали играть въ Японіи доминирующую роль въ политикѣ. Два наибольшихъ изъ такихъ предпріятій — Торговые Дома Митсуи и Митсубиши поддерживаютъ двѣ главнѣйшія политическія партіи — Сейюкай и Минсейто. Армія и Флотъ, благодаря этому давленію политическихъ партій и коммерческихъ людей, стали играть все меньшую и меньшую роль въ дѣлахъ государства. Въ теченіи долгаго времени военные люди мечтали о Манчжуріи и о большемъ или меньшемъ вліяніи Японіи въ Китаѣ. Но внѣшняя политика Японіи предпочитала «бархатныя перчатки» болѣе, чѣмъ политику «желѣзной руки», которая была по духу военнымъ кругамъ. Благодаря этому среди военныхъ и особенно среди военной молодежи стало распространяться недовольство. Военное выступленіе частей Квантунской арміи 18-го сентября 1931 года, хотя и было произведено военными властями, принято было съ горячей симпатіей всѣмъ населеніемъ Японіи. Наоборотъ Шанхайскій инцидентъ, вызванный скорѣе подъ давленіемъ военныхъ круговъ, не всюду въ Японіи вызвалъ сочувствіе.

Въ отношеніи группировки своихъ внутреннихъ политическихъ силъ Японія представляетъ совершенно исключительное государство. Парламентскій строй, когда то введенный для пользы всей націи какъ разъ основателями современныхъ японских арміи и флота, въ данное время не удовлетворяетъ военные круги, ибо политическіе дѣятели, по ихъ мнѣнію, лишились необходимыхъ качествъ государственныхъ людей и потеряли ту абсолютную честность которой такъ отличался японскій государственный строй въ первый періодъ преобразованія Японіи.

Кромѣ того ,именно среди военныхъ круговъ современной Японіи назрѣваетъ все большее и большее недовольство капиталистической системой государства.

Эти круги желали бы имѣть правительство находящееся внѣ политики, опирающееся на государственную систему представляющую собою своеобразный соціализмъ, вдохновленный горячимъ націонализмомъ. Мало по малу японскіе военные люди, поддержанные студенческой молодежью и много - численными недовольными элементами, начали именовать эту, еще безформенную систему — «фашизмомъ». Но это сово, взятое ими изъ западнаго лексикона, совершенно не соотвѣтствуетъ тому направленію, которое фактически нарождается въ этой средѣ. Эта новая идея грядущей Японіи, носитъ въ себѣ стремленіе создать совершенно особенную страну — «Новую Японію» — не похожую ни на какое другое государство въ мірѣ. Въ ней должны сочетаться такія противоположности, какъ соціализмъ, имперіализмъ, аполитичность и возглавленіе страны Императоромъ. Японія, которая должна стать

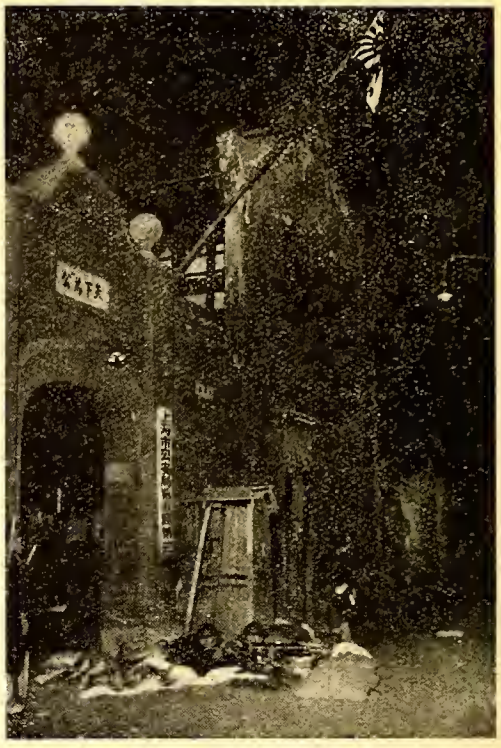

ШАНХАЙ.

Японскій отрядъ въ разрушенномъ бомбардировкой зданіи во время недавнихъ событій въ Шанхаѣ.

одновременно — розовой, красной и черной. Что наиболѣе удивительно, это то, что соціалистическія идеи распространены именно среди военныхъ.

Авторъ статьи указываетъ, что это происходитъ можетъ быть потому, что болѣе 75.000 офицеровъ и солдатъ Императорской Японской арміи побывали въ 1918-1921 г.г. въ Сибири, гдѣ они наслышались объ идеяхъ коммунизма. Наконецъ военная молодежь Японіи въ большинствѣ своемъ принадлежитъ къ среднимъ классамъ населенія, которые именно сейчасъ, при экономическомъ кризисѣ, наиболѣе страдаютъ. Такимъ образомъ постепенно въ Японской Императорской арміи создалось убѣжденіе, что Японія страдаетъ благодаря политическимъ ошибкамъ и дурной соціальной системѣ. Демократическій парламентаризмъ отжилъ свой вѣкъ, — онъ уже выполнилъ свою роль въ развитіи Японіи и теперь ему на смѣну долженъ придти другой государственный строй.

Нынѣшній военный министръ генералъ-лейтенантъ Саддао Араки въ разговорѣ съ авторомъ, приводимой мною статьи, высказалъ слѣдующую мысль. Во время возрожденія современной Японіи въ 1868 году японцы слишкомъ быстро ввели у себя рядъ установленій и приняли рядъ европейскихъ идей, которыя совершенно не соотвѣтствуютъ японскому духу и японскому мышленію. «Поэтому мы», сказалъ генералъ Араки, «не смогли всего этого переварить. Надъ нами повисла теперь необходимость немедленно разобраться въ томъ, что изъ приня-

ВОЕННО - ПОЛИТИЧЕСКІЯ НОВОСТИ

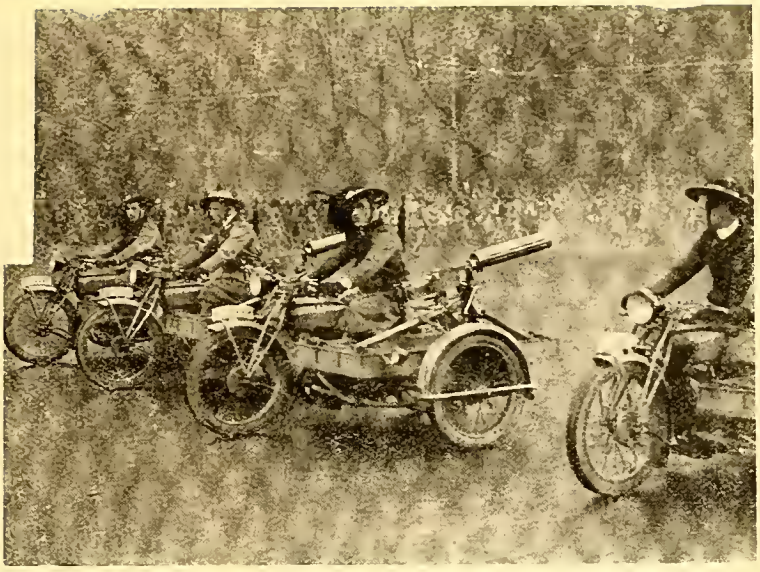

ИТАЛІЯ.
Пулеметчики на мотоциклетахъ.

Франко-совѣтскій пактъ о ненападеніи подписанъ. За нимъ послѣдуетъ торговый договоръ.

Оба правительства обязались воздержаться отъ пропаганды противъ «политическаго или соціальнаго строя», отъ поддержки организацій, борящихся за самостоятельность колоній и территорій, находящихся подъ суверенитетомъ, соотвѣтственно Франціи и СССР.

Никому не секретъ, что **совѣтскія обязательства ровно ничего не стоятъ**, что у народныхъ комиссаровъ всегда на готовѣ отвѣтъ: Ш Интернаціоналъ не зависитъ отъ правительства Москвы, оно за него не отвѣтственно.

Всѣмъ извѣстно, что въ Москвѣ организованы спеціальные курсы, черезъ которые уже прошли многія сотни азіатовъ и африканцевъ, обращенныхъ въ заправскихъ агитаторовъ борьбы съ французскимъ вліяніемъ и владычествомъ въ колоніяхъ.

Всѣмъ извѣстно, что противофранцузское движеніе въ Индо-Китаѣ развивается подъ руковод - ствомъ агентовъ Ш-го интернаціонала, водворившихся въ Кантонѣ. Всѣмъ извѣстно, что «сирійскіе комитеты», со штабомъ въ Каирѣ, ведутъ пропаган ду противъ Франціи и содержатся Москвой.

И несмотря на все это... пактъ уже подписанъ... **Совѣты не выполняютъ своихъ долговыхъ обязательствъ.** Они уже должны заграницѣ около 14 милліардовъ франковъ. Главные поставщики совѣтовъ — Германія, Англія и С.А.С.Ш. Во Францію до сихъ поръ совѣты ввозили (нефть) больше, чѣмъ вывозили. Теперь для совѣтовъ открывается возможность поживиться еще за счетъ Франціи. Французское правительство идетъ навстрѣчу, несмотря на то, что большевики не уплатили французамъ прежнихъ долговъ общей суммой на 20 милліардовъ.

Впрочемъ, есть еще маленькая надежда, что пактъ и договоръ не будутъ ратифицированы сенатомъ.

ГЕРМАНІЯ. Министерскій кризисъ разрѣшился назначеніемъ генерала Шлейхера канцлеромъ, съ оставленіемъ временно министромъ рейхсвера и возложеніемъ на него обязаностей имперскаго комиссара въ Прусіси. Этотъ первый генералъ-канцлеръ послѣ Каприви пользуется болѣе широкими полномочіями, чѣмъ Бисмаркъ. Новое **министерство**

таго отъ Западной Европы намъ дѣйствительно полезно и нужно и что является для насъ лишнимъ.

Если мы этого не сдѣлаемъ, то Японіи грозитъ гибель». «Мы должны», закончилъ генералъ Араки, «торопиться, пока не поздно и начать строить Новую Японію». Этотъ разговоръ былъ въ маѣ мѣсяцѣ 1932 года. Подобныя заявленія генералъ Араки, съ тѣхъ поръ, дѣлалъ неоднократно. Надо учесть, что его слова вполнѣ отвѣчаютъ тому недовольству, которое существуетъ въ Японіи по отношенію къ капиталистической системѣ государства и къ парламентскому образу правленія.

Во времена кабинета г. Инукай (12-е декабря 1931 г. по 15-е мая 1932 г.) генералъ Араки былъ назначенъ военнымъ министромъ и сразу обратилъ на себя вниманіе. Примѣрно черезъ три мѣсяца послѣ сформированія кабинета г. Инукай пронеслись слухи о какомъ то заговорѣ среди офицеровъ японской арміи. Газеты объ этомъ молчали. Молва говорила, что участники заговора составили клятвенное обѣщаніе спасти Японію и что это обѣщаніе они скрѣпили своеобразными подписями — отпечат - комъ своихъ пальцевъ, смоченныхъ въ собственной крови.

Нѣсколько времени спустя послѣ появленія этихъ слуховъ, 15-го мая 1932 года былъ убитъ Предсѣдатель Совѣта Министровъ г. Инукай.

Вся Японія была потрясена этимъ событіемъ чрезвычайно. Новый кабинетъ адмирала Сайто былъ сформированъ на основѣ соглашенія обѣихъ главнѣйшихъ политическихъ партій.

«Что дастъ будущее Японіи?», задаетъ вопросъ авторъ этой статьи — «кто знаетъ?» Единственно, что по его мнѣнію несомнѣнно, — это то что сабли самураевъ оточены и пистолеты заряжены. Японская Имперія въ данное время представляетъ исключительное въ Исторіи явленіе и ничего не будетъ удивительнаго въ томъ если въ ней созрѣетъ нѣчто совершенно новое, какъ напримѣръ Соціалистическая Имперія или что-нибудь похожее.

А.

АВІАЦІЯ ВЪ ВЕЛИКУЮ ВОЙНУ.

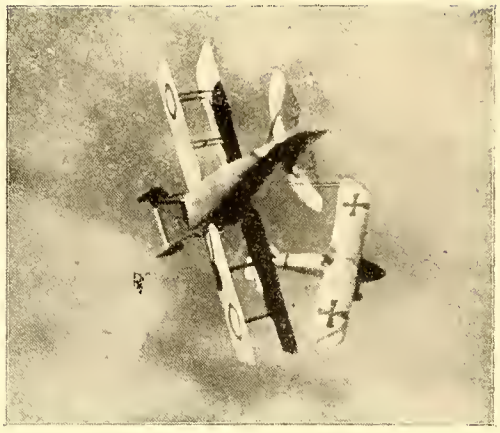

Атака «французомъ» — «нѣмца».

будетъ продолжать проводить программу германскаго большого генеральнаго штаба и **отстаивать внѣшнюю свободу Германіи».** Если министерство не встрѣтитъ поддержки большинства въ рейхстагѣ, то президенту Гинденбургу останется только стать на путь чистой диктатуры.

КОНФЕРЕНЦІЯ О РАЗОРУЖЕНІИ. Французскій планъ предоставляетъ Германіи возстановить воинскую повинность и создать армію - милицію, подготовить запасъ обученыхъ людей какъ разъ въ моментъ, когда запасъ людей, прошедшихъ военную подготовку въ міровую войну, изсякаетъ.

Рейхсверъ не будетъ упраздненъ, а составитъ армію на случай выступленія по призыву Лиги Націй. Срокъ службы сокращается до 8 мѣсяцевъ, что чрезвычайно затруднитъ подготовку кадровъ и мобилизацію. Фактомъ внесенія такого плана признается возможность пересмотра военныхъ ограниченій, установленныхъ Версальскимъ договоромъ. Планъ значительно ослабляетъ французскую армію.

Англія и Америка не хотятъ связывать себя обязательствомъ обезпечить безопасность договаривающихся государствъ. При такихъ условіяхъ, конференціи придется ограничиться запрещеніемъ войны, химической и бактеріологической, воздушнаго бомбардированія и созданіемъ постоянной комиссіи о разоруженіи для изученія многочисленныхъ плановъ и выработки проекта, которымъ займется будущая конференція черезъ... 2-3 года.

ДАЛЬНІЙ ВОСТОКЪ. Лига Націй не признаетъ Манджуго, какъ самостоятельнаго государства, и расчитываетъ добиться соглашенія между Японіей и Китаемъ помощью Комиссіи, въ составъ которой войдутъ представители С.А.С.Ш. и СССР. Военныя дѣйствія въ Маньчжуріи продолжаются. Японцы очищаютъ отъ «повстанцевъ» Хайларскій раіонъ, прилегающій къ границѣ Россіи и Монголіи.

ИТАЛІЯ. Возможности авіаціи переоцѣниваются фашистами: генералъ Духэ полагаетъ, что воздушная атака сразу рѣшитъ будущую войну. Такой взглядъ служитъ основой пропаганды фашистовъ въ пользу развитія воздушнаго флота.

Противъ него возражаетъ генералъ Монти. Нѣтъ государства, которое было бы въ состояніи содержать воздушный флотъ, необходимый для осуществленія идеи Духэ. Франція, Англія и Италія имѣютъ всего 400 аппаратовъ, способныхъ поднять по 600 кило взрывчатаго груза на разстояніе до 500 километровъ. По подсчетамъ инженера Ружерона, требуется 2.000 апаратовъ съ грузоподъемностью въ 2.000 кило бомбъ каждый, способныхъ оперировать въ теченіе 15 дней, чтобы разрушить современную столицу съ окрестностями.

Въ высокопромышленныхъ странахъ, какъ Германія и Франція, военное производство можетъ развернуться только черезъ 4 мѣсяца послѣ начала войны. За это время для пополненія воздушнаго флота въ 2.000 самолетовъ, при мѣсячномъ выходѣ изъ строя 50%, понадобится еще 4.000 аппаратовъ. Постройка такого количества обойдется въ 15 милліардовъ франковъ, а ежегодное содержаніе до 5 милліардовъ. Кромѣ того, надо считаться съ противовоздушной обороной, постоянно улучшающейся.

Нѣмцы за войну организовали 28 рейдовъ на Парижъ и только 37 аппаратовъ изъ 485, т. е. 7,7% совершили полетъ надъ столицей.

Какъ бы ни были смѣлы летчики, какъ бы ни были велики усовершенствованія аппаратовъ и огня съ нихъ, **авіація всегда останется подверженной вліянію случайностей**, которыя легко могутъ свести на нѣтъ всѣ усилія: туманъ, дождь, низкія облака, плохая видимость... Оборона сумѣетъ использовать эти препятствія. Наконецъ, **авіаціи присущъ органическій недостатокъ: она не можетъ «занять» ни неба, ни, тѣмъ менѣе суши.**

Сухопутная армія добивается конечной побѣды «занятіемъ» и «удержаніемъ» опредѣленныхъ раіоновъ, что для воздушнаго флота неосуществимо.

Ничто и никто не можетъ замѣнить «стрѣлка-бойца» на землѣ.

«Авіаціонная паника», развиваемая многими писателями, **безпочвенна.**

Въ стратегіи остается сочетаніе и связная работа на сушѣ, въ воздухѣ и на морѣ.

С. А. С. Ш. и Японія. Силы и возможности обоихъ государствъ характеризуются слѣдующими данными:

	С. А. С. Ш.	Японія
Численность арміи по штатамъ мирнаго времени	438.354	232.394
Населеніе	123.000.000	64.500.000
Производитъ стали въ мирное время въ тоннахъ	56.400.000	2.300.000
„ „ чугуна	42.660.000	1.200.000
Добываетъ угля	608.000.000	3.500.000
Добываетъ нефти гектол.	160.000.000	300.000
Имѣетъ электрич. въ к. у.	44.000.000	4.000.000

еТоретическое взаимоотношеніе флотовъ 5 : 3, но въ 1936 г., по окончаніи намѣченныхъ строительствъ, С. А. С. Ш. будутъ имѣть флотъ въ 1.151.450 тоннъ, а Японія — въ 721.870 т.

АНГЛІЯ.

Механизированная артиллерія.

Изъ совѣтской печати

НА СТРАЖѢ СОЦІАЛИЗМА. Красная армія — дѣтище пролетарской диктатуры. Октябрьская революція «сломала» одинъ изъ мощныхъ органовъ старой государственной машины — ея армію не потому, что считала армію вообще ненужной, а потому, что старая армія не годилась для разрѣшенія задачъ «пролетарскаго государства». Ленинъ подчеркивалъ, что «всякая революція лишь тогда чего-нибудь стоитъ, если она умѣетъ защищаться». Большевики и организовали защиту революціи. Лучшія свои силы они бросили на укрѣпленіе Красной гвардіи и Красной арміи. Ленинъ зналъ, что безъ мощной вооруженной силы «страна совѣтовъ» «не продержится и одного дня». Только Красная армія могла обезпечить побѣду октябрьской революціи въ теченіе 15 лѣтъ. Взамѣнъ «разложившейся и распущенной царской арміи», большевики создали рабоче-крестьянскую, знавшую «за что она воюетъ, сознававшую, что она защищаетъ». Чудо совершилось, потому что **Красная армія «проникнута духомъ интернаціонализма»** (Сталинъ). Она получила мощныя пополненія военноплѣнными венграми, чехами, нѣмцами, поляками... имѣвшими боевой опытъ. Латыши и другія мелкія національности, «угнетенныя царской Россіей», встали въ ряды Красной арміи «на борьбу за свое освобожденіе». Безъ этой «поддержки со стороны угнетенныхъ ранѣе народовъ бывшей Россійской имперіи» (Сталинъ), революція въ Россіи «не побѣдила бы», «Колчакъ съ Деникинымъ не были бы разбиты».

Антанта была вынуждена вывести свои войска съ территоріи Россіи, такъ какъ «подъ вліяніемъ большевистской агитаціи они стали разлагаться». Рѣшающее условіе побѣды октябрьской революціи — «единство ленинской партіи», «ея непримиримая борьба съ малѣйшими уклонами отъ генеральной линіи». Только могучая Красная армія «можетъ удержать міровую контръ-революцію отъ новыхъ попытокъ задушить первое пролетарское государство».

«Наступилъ конецъ относительной стабилизаціи капитализма»: міръ корчится въ судорогахъ небывалаго кризиса и безработицы. А въ это время «пятилѣтка» завершается «въ четыре года», закладывается фундаментъ «соціалистической экономики», и все «тѣснѣе смыкается фронтъ революціоннаго пролетаріата». **Міръ наканунѣ новыхъ «крупныхъ столкновеній между классами и между государствами», новыхъ «революцій и войнъ».**

«Совѣтскій союзъ» «ведетъ политику мира: предлагаетъ капиталистическимъ странамъ «заключать пакты о ненападеніи», заключаетъ ихъ, борется «за дѣйствительное разоруженіе на Женевской конференціи»... Но **«проводя свою политику мира, «мы съ еще большей настойчивостью и энергіей будемъ крѣпить боевую мощь Красной арміи!»** «Военная промышленность» въ капиталистическихъ странахъ — «единственная отрасль, не знающая кризиса». «Мы должны быть всегда на чеку!»

Въ механизированной будущей войнѣ потребуются «квалифицированные механики»... потребуются люди»... «умѣющіе правильно обращаться съ каждымъ винтикомъ этой весьма грозной и далеко не пріятной военной машины»... (Ворошиловъ).

Индустріализація страны позволила «оснастить Красную армію новѣйшей техникой». «Лозунгъ: «большевики должны овладѣть техникой» — самый боевой, центральный въ «учебѣ Красной арміи».

«Ни одной пяди чужой земли не хотимъ, но и своей земли ни одного вершка не отдадимъ никому».

Навстрѣчу требованіямъ современаго боя. «Мотомеханизированныя и бронетанковыя войска» получили сложную технику и сдѣлали успѣхи во всѣхъ

Красная Армія.

областяхъ боевой подготовки. Машины изучены, научились ихъ водить въ разнообразныхъ условіяхъ, стрѣльба улучшается, достигнуты успѣхи и въ сбереженіи оружія. Но все же достиженія отстаютъ отъ требованій современнаго боя и огневыхъ возможностей танковъ. На дивизіонныхъ ученіяхъ многія части показали «слаженность расчетовъ боевыхъ машинъ, сколоченность взвода и ротъ, способность вести развѣдку, доносить, скрытно подходить къ полю боя, расчленяться и развертываться, внезапно атаковать». Тактическія достиженія несомнѣнны. Новый учебный годъ долженъ закрѣпить достиженія и подвинуть въ овладѣніи техникой «мотомехчастей». Особое вниманіе надо удѣлить подготовкѣ «Механика-водителя». Каждый боецъ долженъ научиться чувствовать малѣйшую неисправность каждаго механизма». Основныя усилія тактической подготовки надо сосредоточить на «сколачиваніи боевой машины взвода и роты въ составѣ батальона». Въ стрѣлковой подготовкѣ — «овладѣть искусствомъ мѣткой стрѣльбы съ хода машинъ на полныхъ скоростяхъ». Условіе успѣха — «желѣзная воинская дисциплина».

Гр. В. Н. Шотвинъ.

Военная библіографія

II ТОМЪ «ВОСПОМИНАНІЙ МАРШАЛА ЖОФФРА»

Кто ясно мыслитъ, тотъ ясно и выражается. Жоффръ хорошо зналъ то, о чемъ писалъ. Пережитое авторомъ выпукло вырисовывается передъ читателемъ. Самыя запутанныя событія возстаютъ съ отчетливой простотой. Маршалъ не гонялся за отдѣлкой, формой, а излагалъ просто, что дѣлалъ, что видѣлъ, что зналъ и воспоминанія его вылились въ высоко литературное произведеніе

II-й томъ распадается на три части: **позиціонная война** (1915 г.), **общее наступленіе Антанты** (1916 г.) **и поѣздка маршала въ Америку** (1917 г.).

Къ концу 1915 г. положеніе создалось внѣшне тяжелое: всѣ союзныя арміи нуждались въ реорганизаціи для новыхъ усилій. Нѣмцы побѣдоносно провели всѣ свои операціи. Однако, положеніе центральныхъ державъ было уже пошатнуто: имъ приходилось пополнять ряды старшими возрастами, австрійцы и турки могли держаться только при непосредственной поддержкѣ германцевъ. Лишь болгарская армія сохраняла еще свѣжесть.

Причина неудачъ союзниковъ, несмотря на ихъ численное превосходство, лежала въ отсутствіи объединенія дѣйствій. Ближайшей задачей французскаго главнокомандующаго явилось установленіе **об щаго плана операцій,** чтобы вырвать иниціативу дѣйствій у врага, плана, сообразованнаго съ возможностями каждаго изъ союзниковъ. Какъ разъ въ періодъ выработки такого плана французской ставкой, Жоффръ и другіе союзные главнокомандующіе получили проектъ генерала Алексѣева, который намѣчалъ грандіозное наступленіе французовъ, англичанъ, итальянцевъ и сербовъ на Балканахъ одновременно съ ударомъ русской арміи изъ Галиціи-Буковины на Буда-Пештъ. Планъ этотъ былъ признанъ союзниками неосуществимымъ за невозможностью перевезти, довольствовать и маневрировать на Балканахъ массой въ 20 корпусовъ изъ 800.000 бойцовъ. Между тѣмъ, нельзя не подчеркнуть, что **русскій стратегъ оказался въ основѣ правъ:** именно на Балканахъ разгромъ австро-германо-болгарскихъ силъ въ концѣ октября 1918 г. рѣшилъ участь войны: дальнѣйшая борьба для Германіи стала безцѣльной по выводѣ изъ строя Австро-Венгріи.

Полны глубокаго интереса страницы, посвященныя Соммѣ, битвѣ, которая въ представленіи Жоффра, въ связи съ наступленіемъ русскихъ въ Галиціи, могла и должна была привести къ окончательной побѣдѣ. Но Жоффру приходилось бороться не только съ врагомъ на фронтѣ, а и съ многочисленными затрудненіями и даже интригами политическими, которыя и привели къ отставкѣ побѣдителя на Марнѣ...

Русскій читатель съ особымъ удовлетвореніемъ прочтетъ главы, посвященныя усиліямъ нашей Императорской арміи, и справедливую высокую оцѣнку, какъ подвиговъ Россійскихъ войскъ, такъ и твердой и жертвенной вѣрности Россіи подъ Императорскимъ Штандартомъ союзнымъ обязательствамъ отъ начала войны вплоть до самой революціи.

В. Н. Д.

9-й ТОМЪ «НА СЛУЖБѢ ФРАНЦІИ» Р. ПУАНКАРЭ

«Тревожный годъ» — 1917. Самый безпокойный періодъ за всю войну. Всѣ устали. Пропаганда въ пользу мира усилилась. Къ ней были склонны даже лица съ высокимъ положеніемъ. Преступная пропаганда докатилась до фронта. Начались бунты въ частяхъ войскъ. Революція вывела изъ строя русскую армію. Съ уходомъ Жоффра создался кризисъ французскаго командованія. Палата и сенатъ рѣшили, что командованіе находится подъ ихъ контролемъ, что отъ нихъ зависятъ военныя назначенія и увольненія... Политика просачивалась въ армію. Создавалась нездоровая атмосфера. Неудача Нивелля чуть не повлекла министерскаго кризиса. Министръ внутреннихъ дѣлъ Мальви проявлялъ странную слабость въ борьбѣ со шпіонажемъ.

Пуанкарэ страдалъ отъ своего безсилія; связанный конституціей, понималъ все, но мало, что могъ сдѣлать. Ему приходилось терпѣть Бріана на посту предсѣдателя совѣта министровъ.

Подробно описываетъ бывшій президентъ предложеніе о мирѣ, сдѣланное императоромъ Карломъ черезъ посредство принца Сикста-Пармскаго. Было ясно, что австрійскій императоръ обѣщалъ больше того, что могъ выполнить.

Въ это время германскій дипломатъ въ Брюсселѣ фонъ Ланкенъ, не стѣсняясь, говорилъ: «Германія не можетъ получить мира побѣдой, но добьется его революціей во Франціи». Эти слова освѣщаютъ происходившее въ 1917 г.

Наконецъ, въ ноябрѣ президентъ республики рѣшилъ призвать своего врага Клемансо, — который, по общему мнѣнію, являлся послѣднимъ козыремъ.

Выборъ оказался удачнымъ.

«Съ начала года», пишетъ Пуанкарэ, «рознь

ВЪ ПРЕЖНІЕ ДНИ.

Солдаты 1-го Особаго полка на французскомъ фронтѣ въ минуты отдыха.

«*Der Weltkrieg.* 1915» Reichsarchiv. Band VIII. Von Major Drees. Mittler und Sohn. Berlin. 1932

Восьмой томъ всемірно извѣстнаго германскаго оффиціальнаго труда о Великой войнѣ почти цѣликомъ посвященъ операціямъ на русскомъ фронтѣ въ 1915 году. Здѣсь описаны наступленіе на Литву и Курляндію, Галиційскія операціи, операціи на Наревѣ, наступленіе на Брестъ-Литовскъ и Вильну и дальнѣйшее преслѣдованіе русскихъ армій. Кампанія противъ Россіи была рѣшена по предложенію ген. Гинденбурга и Людендорфа, какъ слѣдствіе неудачнаго исхода наступленія на Францію въ 1914, не давшаго рѣшительныхъ успѣховъ германской арміи. Ихъ надо было отнынѣ послѣ перехода на Западѣ къ позиціонной войнѣ искать на Востокѣ. Однако, русскіе не дали себя ни разбить, ни окружить, что и надо было ожидать. Ген. Фалькенгайнъ писалъ: «Для полнаго уничтоженія не было благопріятной обстановки. Какъ можно уничтожить значительно превосходящаго силами противника, обладающаго сильными фронтальными позиціями и пользующагося хорошими путями сообщенія, когда мы сами принуждены были маневрировать въ странѣ бѣдной ж. д. путями». Однако, маіоръ Дреесъ отмѣчаетъ, что если бы были исполнены полностью всѣ обширные планы Восточнаго Командованія, то по тому, что теперь извѣстно, можно было бы ожидать рѣшительнаго пораженія русскихъ армій. Во всякомъ случаѣ Верховное командованіе осталось довольнымъ или, по крайней мѣрѣ, дѣлало видъ, что довольно операціями на Восточномъ фронтѣ въ 1915 г.

Въ VIII т. также описаны операціи на Западномъ фронтѣ, имѣвшія цѣлью облегчить русскій фронтъ. Но тщетно пытались французы и англичане прорвать ослабленный перебросками на востокъ германскій фронтъ. Бои, начавшіеся въ Артуа въ маѣ, уже въ іюнѣ могли считаться законченными. Несмотря на большія потери и на то, что противъ 23 германскихъ дивизій было 33 союзныхъ, союзникамъ пришлось здѣсь убѣдиться, какъ и германцамъ годъ спустя подъ Верденомъ, съ какими огромными трудностями связанъ прорывъ хорошо укрѣпленнаго фронта.

Въ VIII томѣ заключается интересная, но неубѣдительная попытка его составителя доказать, что французы первые нарушили «право людей» примѣненіемъ газовъ еще зимой 1915 г. при помощи орудійныхъ гранатъ. Ужъ очень это похоже на обстрѣлъ до войны Нюрнберга французскими летчиками, или на потопленіе «Прута», ставившаго также до войны мины у Босфора!

Рейхсархивъ предполагаетъ выпустить еще 4 тома описанія военныхъ операцій въ 1916-1917 гг. и до августа 1918 г. Концу войны и ея послѣдствіямъ будутъ посвящены 2 тома, т. е. весь трудъ будетъ заключать въ себѣ 14 томовъ, при чемъ маневренной войнѣ 1914-1915 гг. удѣлены 8 томовъ, окопной 1916-1918 — 4 и окончанію — 2.

Т.

была между политическими дѣятелями, рознь была среди генераловъ, начались даже бунты въ войскахъ. Если мы будемъ продолжать такъ, куда это насъ приведетъ? Приходъ Клемансо къ власти, къ счастью, послужилъ сигналомъ къ нравственному подъему. Но подъемъ пока не полонъ. Будущее еще покрыто мракомъ неизвѣстности»...

В. Н. Доманевскій.

УЧЕБНИКЪ ТАКТИКИ, составленный ген.-шт. полковникомъ **Профессоромъ А. А. Зайцовымъ** — прекрасное и необходимое пособіе для каждаго желающаго быть въ курсѣ современныхъ тактическихъ идей.

399 страницъ, изъ которыхъ 196 — **часть первая посвящена тактикѣ родовъ войскъ** — пѣхоты, артиллеріи, конницы, войскъ воздушныхъ, броневыхъ, инженерныхъ и связи, а остальныя — **часть вторая — тактикѣ общей.**

Основой труда послужили отличныя лекціи, читанныя профессоромъ Зайцовымъ по тактикѣ пѣхоты и общей на курсахъ военно-научныхъ знаній въ Парижѣ.

Мастерски изслѣдованы дѣйствія каждаго рода войскъ въ отдѣльности, а затѣмъ, отчетливо разобраны и ихъ совмѣстная работа въ составѣ дивизіи.

Обильныя сравнительныя данныя о разрѣшеніи организаціонныхъ вопросовъ въ главнѣйшихъ арміяхъ, включая и Красную, придаютъ труду злободневный интересъ.

Наибольшее вниманіе удѣлено изслѣдованію боя.

Захватывающи главы, посвященныя авіаціи, воздухоплаванію и противовоздушной оборонѣ. Крайне наглядны и ясны данныя о техническомъ оборудованіи самолетовъ.

Обстоятельно изслѣдованіе броневыхъ войскъ и, что особенно цѣнно, разобраны не только достиженія, но и вѣроятное направленіе развитія «механизаціи» въ будущемъ.

Главы о «загражденіяхъ» и «маскировкѣ», въ отдѣлѣ тактики инженерныхъ войскъ, отличаются свѣжестью и новизной мыслей.

Вторая часть — изслѣдованіе боевого примѣненія дивизіи въ предѣлахъ тактики низшей — посвящена преимущественно «механизму» — процессу боя.

Исчерпывающе **опредѣленіе тактической оцѣнки мѣстности:** выясненіе «возможностей наземнаго наблюденія и въ какихъ раіонахъ» осуществимы перекрестные артиллерійскіе и, особенно, пѣхотные огни.

Не хватаетъ, какъ будто, разбора наиболѣе типичныхъ видовъ мѣстности.

Красочно и дѣльно изложенъ встрѣчный бой. Отчетливо изслѣдована оборона. «Затяжной бой», по существу болѣе отвѣчаетъ понятію «задерживающій», у французовъ «combat retardateur», а у нѣмцевъ — «Hinhaltendes gefecht», бой, которому суждено играть большую роль въ будущихъ войнахъ.

Особенности боевыхъ дѣйствій въ частныхъ случаяхъ — бои въ лѣсахъ, за населенные пункты, уличные, за тѣснины и переправы, въ горахъ, въ степяхъ, въ условіяхъ плохой видимости, зимой — разобраны очень сноровисто и представляютъ большой интересъ.

Можно пожалѣть, что авторъ, по примѣру лучшихъ нашихъ тактиковъ, не удѣлилъ мѣста «воспитанію и обученію войскъ» — непремѣнному отдѣлу русской тактики въ прежнее время.

Приложенія — краткое понятіе о боевой химіи, противо химическая зашита и наконецъ краткое понятіе о боевомъ снабженіи въ предѣлахъ дивизіи — являются цѣннѣйшими справочниками.

Новый трудъ полковника А. А. Зайцова послужилъ ему диссертаціей на болѣе, чѣмъ заслуженное высокое званіе профессора.

Издана книга — выше похвалъ.

В. Н. Доманевскій.

ВОЕННО-МОРСКОЙ ОТДѢЛЪ

Военно-Морской Союзъ

РАСПОРЯЖЕНІЯ ПРЕДСѢДАТЕЛЯ ВОЕННО-МОРСКОГО СОЮЗА

За № 110. Сердечно поздравляю чиновъ Военно-Морского Союза съ наступающимъ Новымъ Годомъ.

Подписалъ: Вице-Адмиралъ Кедровъ.

За № 111. Сердечно поздравляю бывшихъ воспитанниковъ Морского Инженернаго Училища Императора Николая 1-го съ днемъ ихъ уличищнаго Праздника.

Подписалъ Вице-Адмиралъ Кедровъ.

НАЗНАЧЕНІЯ.

За № 112. Охотникъ флота Г. дю-Беллэ де Вертонъ назначается въ распоряженіе Предсѣдателя Союза для занятій при канцеляріи.

ЗАЧИСЛЕНІЯ.

За № 113. Зачисляются членами Военно-Морского Союза согласно поданныхъ рапортовъ: Лейтенантъ Кристи-Феодарато (въ 9 группу Парижъ); Охотникъ флота К. Ваганенко (7-ая группа Парижъ).

Подписалъ: **Вице-Адмиралъ Кедровъ.**

Съ подлиннымъ вѣрно: **Лейтенантъ Галанинъ.**

ОПЕЧАТКА

Въ журналѣ за № 93 отъ 1-го декабря напечатано: Лейтенантъ Островерковъ. Читать Лейтенантъ Ольховскій.

Случай на „Пескарѣ“

Капитанъ 1 ранга В. А. Меркушевъ.

Въ началѣ августа 1913 года, окончивъ разсчеты съ берегомъ, дивизіонъ подводныхъ лодокъ приготовился къ походу въ Ревель.

Слушатели Учебнаго Отряда, назначенные на лодки для несенія вахтенной службы, уже привезли чемоданы и, съ нетерпѣніемъ ждали, когда смогутъ проявить свою дѣятельность и распорядительность.

На стоявшемъ поблизости транспортѣ «Хабаровскъ» пробили четыре склянки (шесть часовъ вечера) вслѣдъ за тѣмъ раздалась трель унтеръ-офицерской дудки и громкій голосъ вахтеннаго:

— Командѣ ужинать!

Въ кубрикахъ загремѣли, опускаемые съ потолка, столы, у дверей камбуза выстроилась длинная очередь матросовъ съ баками въ рукахъ, въ каютъ-компаніи собрались офицеры и стали по своимъ мѣстамъ. Начальникъ дивизіона, онъ же командиръ транспорта, вошелъ въ каютъ-компанію; всѣ сѣли за столъ, вѣстовые начали обносить блюда.

Потомъ офицеры разбились на группы; одни продолжали начатые за столомъ разговоры, другіе стали играть въ шахматы, домино, трикъ-тракъ, третьи развернули газеты и книги.

Маленькій, толстенькій, четырехугольный, съ короткой шеей, капитанъ 2-го ранга Вурмъ, командиръ «Пескаря»*) переходилъ съ мѣста на мѣсто, вставляя свои замѣчанія и давая совѣты играющимъ.

— Пошелъ Кока! Не приставай!.. Занялся бы чѣмъ нибудь!..

— Что ходишь какъ неприкаянный! — неслось со всѣхъ сторонъ.

Вурмъ обидѣлся, заложилъ руки за спину, и началъ мрачно ходить изъ угла, въ уголъ, отбрасывая стоявшіе на дорогѣ стулья.

Наконецъ, кто то сжалился.

— Кока, покажи, какъ капитанъ океанскаго парохода собирается на берегъ.

— Ну вотъ! Сколько разъ показывалъ! Надоѣло!..

Исполнивъ, въ сотый разъ пантомиму, Вурмъ ушелъ въ каюту переодѣться. Каютъ-компанія, по немногу, опустѣла...

Около девяти часовъ вечера, на «Хабаровскѣ» раздался авральный звонокъ. Начальникъ дивизіона поднялся на мостикъ.

— На лодкахъ!

— Есть!

— Уходите скорѣе, не мѣшайте мнѣ сниматься.

«Пескарь», «Стерлядь» и «Бѣлуга» отдали швартовы и ушли впередъ. «Хабаровскъ» вытянулся на середину бассейна порта Александра III, подводныя лодки подошли къ кормѣ.

— Принимайте двѣнадцати-дюймовые дизеля! — насмѣшливо крикнулъ боцманъ*), стравливая тол стый тросъ, съ петлей на концѣ, прямо на палубу «Бѣлуги», гдѣ его подхватили и одѣли на спеціаль

*) 105-124 тонны, скорость 9-6 узловъ, 1 минный аппаратъ, погруженіе 3 минуты, 2 офицера, 18 команды.

*) Изъ-за ошибки при заказѣ машинъ, дизеля «Пескаря» и «Стерляди» были построены слишкомъ легкими и постоянно ломались, потому дальніе переходы, обычно, дѣлались на буксирѣ.

ный буксирный крюкъ; — тоже продѣлали и остальныя подводныя лодки.

«Хабаровскъ» далъ малый ходъ.

***

Пройдя плавучій маякъ, транспортъ увеличилъ число оборотовъ машинъ и легъ на сѣверъ. Темная ночь спустилась надъ отрядомъ. Небо и море слились въ одно цѣлое и только темная черточка на горизонтѣ указывала на границу между ними..

Соная зыбь чуть покачивала лодки и съ нѣжнымъ журчаніемъ лизала ихъ борта. Силуэтъ «Хабаровска», съ ярко горящимъ на кормѣ гакабортнымъ огнемъ, видиѣлся впереди; слѣва сверкали отличительные огни «Бѣлуги» и «Стерляди», шедшихъ на одномъ буксирѣ.

Часовой люкъ и всѣ остальныя забортныя отверстія на лодкахъ были наглухо задраены, открытымъ оставался только одинъ люкъ въ рубкѣ, черезъ который поддерживалось сообщеніе съ внутренними помѣщеніями и шелъ притокъ свѣжаго воздуха.

— Ну, я пойду спать. Если что случится, дайте знать, — сказалъ Вурмъ спускаясь въ рубку.

Осторожно шагая черезъ матросовъ, спавшихъ, и ераздѣваясь прямо на палубѣ командиръ пробрался на свое мѣсто около минаго аппарата и тоже растянулся на палубѣ, подложивъ подъ голову подушку*).

— О-хо-хо, — вздыхалъ Кока, ворочаясь на жестком ложѣ, невольно толкая спящаго рядомъ боцмана. — Кажется переходъ будетъ спокойнымъ. Море тихо. Вѣтра почти нѣтъ. Благодать. Въ Ревелѣ пойдемъ на Горку посмотримъ, что тамъ новаго.

Съ этими мыслями, онъ, незамѣтно заснулъ.

Послѣ полночи командира вызвали наверхъ.

— Что такое?

— Носъ, что то сталъ больше зарываться въ воду, — доложилъ вахтенный начальникъ.

— Вы находите?..

— Такъ точно.

— А вѣтеръ и волна не увеличились?

— Нѣтъ.

— Быть можетъ, «Хабаровскъ» увеличилъ ходъ?

— Ходъ тотъ же.

— Ну что же, наполнимъ кормовую систерну, тогда носъ приподнимется.

— Наполнить кормовую диферентную.

— Есть!..

— Ну вотъ и отлично. Теперь будетъ хорошо.

Командиръ спустился внизъ. Прошло еще часа два.

— Вашескородіе! Вашескородіе! Васъ просятъ наверхъ!

— Что такое?

— Наверхъ просятъ!

Протирая глаза, Вурмъ снова появляется на палубѣ.

Опять носъ что то сталъ ниже. Раньше зыбь не

*) На «Пескарѣ» не было ни диванова, ни рундуковъ, и всѣмъ приходилось спать прямо на палубѣ, безъ всякихъ матрацевъ.

БѢЛЫЙ ФЛОТЪ.

«Б.-1» — вооруженная 2-6" орудіями баржа (болиндеръ), принимавшая участіе въ защитѣ Перекопа и въ операціяхъ въ Тендровскомъ заливѣ (1919-1920).

доходила до палубы, а теперь форштевень зарывается все больше и больше....

Кока нахмурился... Надо посмотрѣть, въ чемъ дѣло...

Матросъ надѣлъ лампочку себѣ на грудь, двѣ другія, на длинныхъ палкахъ, взялъ въ руки и началъ махать ими надъ головою.

На кормѣ транспорта отвѣтили тѣмъ же.

— Передай: «Стопъ машина!».

На каждую букву, дѣлаемую на «Пескарѣ», съ «Хабаровска» отвѣчали помахиваніемъ двухъ лампочекъ, внизу третьей, горѣвшей на груди сигнальщика: — «Понялъ, понялъ»...

Лампочки потухли. Пошелъ докладывать на мостикъ. Дѣлавшій семафоръ спустился въ лодку. «Хабаровскъ» застопорилъ машины. Буксиръ повисъ.

В этотъ моментъ «Пескарь» вдругъ клюнулъ носомъ и ушелъ подъ воду.

Командира и вахтеннаго начальника смыло за бортъ, рулевой бросилъ штурвалъ и полѣзъ на, опускавшійся подъ нимъ перископъ.

Потоки воды хлынули въ открытый люкъ. Всѣ вскочили. Сна, какъ не бывало. Старая команда однако, не растерялась и быстро захлопнула крышку.

Глубомѣръ показывалъ 15 футъ. Всѣ буквально приросли къ своему мѣсту и, молча, смотрѣли на стрѣлку. Она дрогнула и пошла наверхъ. Послышался шумъ воды, стекавшей на палубу подводной лодки.

Открыли люкъ. Рулевой спустился съ перископа.

Ни командира, ни вахтеннаго начальника, не было. На крики никто не отзывался. Немедленно передали на «Хабаровскъ о случившемся. Тамъ полное недоумѣніе. Спустили шлюпку. Такъ какъ другихъ офицеровъ подводнаго плаванія не было, то флагманскій механикъ, временно, вступилъ въ командованіе и началъ осмотръ подводной лодки.

Шагъ, за шагомъ, выяснилось, что въ главной систернѣ, расположенной ближе къ носу, набралось порядочно воды. **Оказалось, что ея вентиляціонный клапанъ не былъ закрытъ до мѣста, а, такъ какъ, выходное отверстіе трубы приходилось очень низко надъ поверхностью, то, во время хода, вода, понемногу, захлестывала и стекала въ главную си-**

САЛЮТЪ

Капитанъ 2-го ранга Б. АПРѢЛЕВЪ.

Кончилась русско-японская война. Отрядъ крейсеровъ: «Громобой», «Россія» и «Богатырь» подъ флагомъ Свиты Его Величества контръ-адмирала К. П. Іессена возвращался изъ Владивостока въ Балтійское море.

Получивъ приказъ о возвращеніи въ Россію, адмиралъ Іессенъ, имѣя флагъ на «Громобоѣ», отправился въ Іокогаму, затѣмъ въ Гонконгъ, а оттуда далѣе по «большой дорогѣ», ведущей черезъ Маллакскій проливъ въ Индійскій океанъ, Красное море, Суецкій каналъ и Средиземное море.

Случайно совпало, что къ моменту прихода отряда въ Гонконгъ тамъ собралось много иностранныхъ военныхъ судовъ: стояла большая англійская эскадра, командующій которой былъ «старшимъ на рейдѣ», затѣмъ французскій крейсеръ, и маленькіе крейсеры — итальянскій и испанскій. Наконецъ, тамъ же красовался и тогдашняя гордость Германіи броненосный крейсеръ «Шарнгорстъ».

Войдя на рейдъ во главѣ отряда, «Громобой», какъ полагается, отсалютовалъ націи — 21 выстрѣлъ, затѣмъ «старшему на рейдѣ» по чину и наконецъ адмиралъ и командиры судовъ отряда сдѣлали всѣ необходимые визиты, начиная съ англійскаго адмирала.

Въ свою очередь иностранныя суда привѣтствовали отрядъ салютами и затѣмъ обмѣнялись съ нимъ визитами.

Черезъ нѣсколько дней офицеры и команды «Громобоя», «Россіи» и «Богатыря» стали уже знакомыми для всей собравшейся въ Гонконгѣ морской международной семьи.

Наступилъ канунъ 6-го декабря. Какъ извѣстно, 6-го декабря было Тезоименитство покойнаго Государя Императора Николая Александровича.

По всей Россіи въ былое доброе время къ этому дню готовились Высочайшіе приказы о наградахъ, назначеніяхъ и милостяхъ Государя Императора. Корабли наши, бывшіе заграницей, тоже праздновали этотъ день. Съ подъемомъ флага въ 8 часовъ утра они «расцвѣчивались» флагами и производили Императорскій салютъ въ 31 выстрѣлъ. Если на рейдѣ стояли иностранныя суда, то согласно правилъ морской международной вѣжливости, онн съ подъемомъ флага, въ свою очередь разцвѣчивались флагами и производили салютъ.

Такъ было и въ этотъ разъ. Контръ-адмиралъ Іессенъ вызвалъ къ себѣ мичмана Теренина, плававшаго на «Громобоѣ» и прекрасно владѣвшаго англійскимъ и французскимъ языками, приказалъ ему взять паровой катеръ и обойти начальниковъ отдѣльныхъ частей всѣхъ иностранныхъ морскихъ силъ, стоящихъ на рейдѣ, сообщивъ имъ, что завтра 6-го декабря будетъ нашъ праздникъ и будетъ произведенъ салютъ въ 31 выстрѣлъ.

Мичманъ, одѣвшись въ «обыкновенную» форму, то есть въ вицъ-мундиръ, въ лакированныхъ ботинкахъ, въ бѣлыхъ замшевыхъ перчаткахъ, при саблѣ и съ треуголкой на головѣ, отправился съ этимъ порученіемъ.

Сперва онъ явился «старшему на рейдѣ» англійскому адмиралу. Тамъ увидя, что мичманъ говоритъ по англійски, приняли его съ распростертыми объятіями, поблагодарили за сообщеніе, и флагъ-капитанъ объявилъ, что британская эскадра завтра въ 8 часовъ утра расцвѣтится флагами и произведетъ установленный салютъ.

На французскомъ крейсерѣ мичманъ былъ встрѣченъ еще болѣе тепло, какъ представитель союзной націи:

— Le jour de fête de Sa Majesté l'Empereur de Russie, заявилъ командиръ крейсера, c'est une fête de la France.

Затѣмъ мичманъ также блестяще выполнилъ свое «дипломатическое» порученіе на итальянскомъ и испанскомъ крейсерахъ.

стерну, емкостью десять тоннъ. Носъ садился все ниже и ниже, что не укрылось отъ вахтеннаго начальника, своевременно докладывавшаго объ этомъ командиру

Въ первый же разъ что его вызвали наверхъ, надо было внимательно осмотрѣть всѣ систерны и тогда картина была бы ясна.

Къ несчастью, Вурмъ вступилъ въ командованіе только осенью прошлаго года и не успѣлъ пріобрѣсти достаточной практики, потому, вмѣсто выясненія причины погруженія носовой части, приказалъ наполнить кормовую дифферентную систерну, что было только палліативомъ и не мѣняло дѣла.

Послѣ этого, вода продолжала стекать въ главную систерну еще въ теченіе двухъ часовъ и, въ концѣ концовъ, ея набралось около пяти тоннъ. Когда «Хабаровскъ» рѣзко застопорилъ машины, находившаяся въ главной систернѣ вода, бросилась, по инерціи, въ носъ. «Пескарь» зарылся въ воду, палуба его приняла наклонное положеніе а, такъ какъ лодка еще сохраняла ходъ, то, дѣйствуя какъ горизонтальные рули увлекла ее на пятнадцать футъ ниже поверхности.

Такъ какъ команда не растерялась, и люкъ въ рубкѣ былъ, немедленно, задраенъ, у «Пескаря» было еще достаточно плавучести и лодка всплыла сама собою.

Воду изъ главной систерны откачали, ея вентиляціонный клапанъ закрыли до мѣста и дивизіонъ, благополучно, пришелъ въ Ревель. Черезъ мѣсяцъ, трупъ вахтеннаго начальника всплылъ вблизи Виндавы, тѣло же командира такъ и не было найдено...

Море безжалостно и никогда не прощаетъ ошибокъ, особенно на подводныхъ лодкахъ, гдѣ всякое лыко въ строку.

В. Меркушовъ.

ЭВАКУАЦІЯ СЕВАСТОПОЛЯ.

Послѣдній день — 2 ноября 1920 г.

Было уже около 3 часовъ дня, когда онъ усталый и голодный шелъ на своемъ катерѣ къ германскому крейсеру «Шарнгорстъ».

Роскошная бухта Гонконга была по обыкновенію прекрасна, точно драгоцѣнный камень, оправленный въ золотистую рамку высокихъ гористыхъ береговъ. Горячее тропическое солнце пылало. Военные корабли стройными могучими силуетами выдѣлялись на бирюзовой синевѣ. Мичманъ замечтался, засмотрѣлся на окружающую его красоту, невольно сравнивая, по обыкновенію, кто изъ военных судовъ сейчасъ по внѣшнему виду чище, изящнѣе и красивѣе. «Конечно, «Громобой», мелькнуло у него въ головѣ». «Нѣтъ, пожалуй, что «Шарнгорстъ», вздохнулъ онъ. «Вѣдь, какъ выкрашенъ. Все вытянуто точно по ниточкѣ. Мѣдныя части сверкаютъ. — О нѣтъ! Слишкомъ вылизано по нѣмецки. Вотъ англійскій «Дрекъ» это дѣйствительно красота. Все на немъ просто, пригнано. Чистота идеальная. Цвѣтъ окраски тоже какой то особенный, характерный для британскихъ военныхъ судовъ». Катеръ бѣжитъ по рейду, оставляя за собою полоску бѣлой пѣны.

«Громобой» пожалуй все-таки лучше», мелькаетъ горделивая мысль у мичмана. Нѣтъ «Дрекъ», нѣтъ «Шарнгорстъ»... Борьба между чувствомъ справедливости и національной гордости не даетъ возможности мичману окончательно рѣшить этотъ вопросъ. Но для него, какъ и для всѣхъ моряковъ, собранныхъ сейчасъ въ Гонконгѣ, было ясно, что соперниками по чистотѣ, порядку, выправкѣ команды могутъ быть только англійскій, русскіе и германскій крейсеры.

Катеръ приближается къ «Шарнгорсту». «Однако, — думаетъ мичманъ, — вотъ скандалъ. Я ни слова не знаю по нѣмецки. Тамъ на итальянскомъ и испанскомъ крейсерахъ прекрасно говорили и по англійски и по французски. А вотъ какъ будетъ здѣсь»?

Въ головѣ вертится нѣмецкая фраза изъ обрывковъ когда то слышанныхъ. «День Тезоименитства. Какъ же это? День ангела? Нѣтъ не помню!»

Катеръ подходитъ къ лѣвому трапу «Шарнгорста»; слышенъ свистъ, вызывающій фалрепныхъ. На губахъ мичмана мелькнула радостная улыбка: — «Вспомнилъ!!».

Бодро взбѣгаетъ онъ на верхъ. У трапа его встрѣчаетъ вытянувшись, точно онъ проглотилъ аршинъ, нѣмецкій лейтенантъ — вахтенный начальникъ, съ оффиціальной вѣжливой улыбкой на устахъ.

Мичманъ приподнялъ треуголку, отдавая этимъ честь шканцамъ и затѣмъ взявъ подъ козырекъ, набравъ воздуху въ легкія, выпалилъ заготовленную фразу: «Моргенъ.. Царенъ... Гебурстагъ...» Далѣе, видя что словъ не хватаетъ, мичманъ опустилъ руку, и показавъ указательными пальцами обѣихъ рукъ, одной на корму, другой на носъ, онъ повелъ свои пальцы по направленію къ клотикамъ мачтъ, говоря: «Бите, флагенъ... пш-пш-пш...» Затѣмъ сжавъ правую руку въ кулакъ онъ ею произвелъ передъ лицомъ, внимательно и добросовѣстно слѣдящаго за нимъ нѣмецкаго лейтенанта, какое то движеніе и произнесъ — «ундъ бите эйнъ ундъ дрейцигъ маль ба-бахъ».

— «Aber ich kann nicht verstehen, Herr Leutnant! вѣжливо отвѣтилъ ему нѣмецкій офицеръ, повышая его, на словахъ, въ чинѣ.

Мичманъ попробовалъ объяснить по англійски, затѣмъ по французски, но нѣмецкій офицеръ этихъ языковъ не зналъ.

Опять началась мимика. Мичманъ взялъ нѣмецкаго лейтенанта подъ руку и повелъ его къ борту, показывая на свой катеръ. Затѣмъ онъ крикнулъ — «Медвѣдь, (унтеръ - офицеръ, старшина катера) подергай за флагъ».

— «Гутъ», началъ вновь мичманъ, «Моргенъ. Царенъ Гебурстагъ... Бите флагенъ пш-пш-пш! Ундъ эйнъ ундъ дрейцигъ маль ба-бахъ»! Нѣтъ, опять не понялъ! Въ это время къ трапу подошелъ старшій офицеръ «Шарнгорстъ», молодчага, лихой капитанъ-

лейтенантъ. Оказалось, что онъ великолѣпно говоритъ по англійски. Мичманъ объяснилъ ему все.

Заявивъ оффиціально, что «Шарнгорстъ» приметъ завтра такое же участіе въ русскомъ праздникѣ, какъ и всѣ, и что онъ благодаритъ за предупрежденіе, старшій офицеръ началъ корить вахтеннаго начальника, какъ же тотъ не понялъ, когда ему такъ наглядно объясняли и про салютъ и про флаги.

Но нѣмецкій умъ точенъ, логиченъ, и вахтенный начальникъ обидчиво заявилъ, что какъ же онъ могъ понять, когда русскій мичманъ ему сказалъ «Царенъ гебурстагъ», когда онъ лейтенатъ Императорскаго Германскаго флота прекрасно знаетъ, что завтра «Наменстагъ» Его Императорскаго Величества Императора Россіи.

Наступилъ вечеръ. Суда спустили флаги. Мичманъ Теренинъ, все еще не вернулся на «Громобой». Прошла ночь. Утромъ къ 8 часамъ «Громобой» сіялъ чистотою. Его огромная верхняя палуба казалась вымытой и вычищенной точно паркетъ. Офицеры при сабляхъ и орденахъ и команда одѣты во все бѣлое. Все сверкаетъ; все блеститъ. Снасти вытянуты и уложены идеально. Безъ пяти минутъ восемь караулъ, музыканты, офицеры и команда вызваны во фронтъ. Выходитъ адмиралъ. Онъ здоровается съ командой.

— «На флагъ, гюйсъ и станьговые флаги! На фалы для расцвѣчиванія!» — слышна команда вахтеннаго начальника.

Въ такой высокоторжественный день кромѣ флага и гюйса на каждой мачтѣ подымается стеньговой Андреевскій флагъ, который корабли поднимаютъ и въ бою, а кромѣ того отъ форъ-штевня до ахтеръ-штевня, черезъ клотики всѣхъ мачтъ проведены фалы для расцвѣчиванія. Къ этимъ фаламъ пристапариваются разноцвѣтные сигнальные флаги. До подъема флага, фалы лежатъ аккуратно разнесенными такъ, что со стороны ничего не видно.

— Флагъ, гюйсъ, и флаги поднять!» — командуетъ вахтенный начальникъ и вслѣдъ затѣмъ, кромѣ кормового и стеньговыхъ флаговъ и кромѣ гюйса, корабль одѣвается красивымъ контуромъ разноцвѣтныхъ флаговъ, идущихъ отъ носа черезъ клотики мачтъ къ кормѣ.

Въ этотъ же моментъ раздается звукъ горна: «Открыть огонь!» и начинается Императорскій салютъ.

Слѣдуя движенію «Громобоя», наши, и всѣ иностранные военные корабли тоже расцвѣчиваются флагами и по второй пушкѣ «Громобоя» начинаютъ также салютъ.

Салютуетъ и британская эскадра, и «Шарнгорстъ», салютуютъ и французскій крейсеръ, и итальянецъ, и испанецъ. Чудная бухта затянута клубами порохового дыма. Все прошло, какъ обычно въ то время, блестяще, безъ сучка и задоринки.

— Молодчина Теренинъ — говоритъ адмиралъ, — все выполнилъ правильно. А гдѣ же онъ?

— «Его еще нѣтъ», отвѣчаетъ смущенно старшій офицеръ. Въ это время бѣдный мичманъ, ставшій благодаря незнанію нѣмецкаго языка, любимцемъ каютъ-кампаніи «Шарнгорста», заканчивалъ на этомъ блестящемъ крейсерѣ преждевременно начатое празднованіе — «дасъ Царенъ Гебурстагъ».

Прошло много лѣтъ... «Громобой» честно дрался и во вторую войну, на этотъ разъ въ Балтійскомъ морѣ.

А «Шарнгорстъ» погибъ геройской смертью, утопленный британской эскадрой въ бою у Фалкландскихъ острововъ въ Атлантическомъ океанѣ.

Б. Апрѣлевъ.

НАШЪ ДОЛГЪ

По міру разсѣяно 6.000 русскихъ военныхъ инвалидовъ, считая только входящихъ въ «Зарубежный Союзъ». Среди нихъ — почти половина илн вовсе не способныхъ къ труду или обладающихъ весьма пониженной трудоспособностью. На почвѣ нужды и лишеній растетъ смертность, изнуряютъ болѣзни, — свыше 15% инвалидовъ поражено туберкулезомъ.

Главное Правленіе Союза составляетъ расходныя смѣты буквально въ нищенскомъ масштабѣ, ибо на содержаніе даже безпомощнаго калѣки нуждающагося въ постоянномъ уходѣ, исчисляется всего лишь 350 фр. въ мѣсяцъ; единовременное пособіе «наиболѣе нуждающимся семейнымъ инвалидамъ... въ случаѣ несчастія» — 100 фр. и т. д. Но въ послѣдніе годы и такая нищенская смѣта — путемъ поступленій отъ иностранныхъ правительствъ и частной благотворительности — удовлетворяется не болѣе, какъ на 25%.

Инвалиды, пострадавшіе за родину, за други своя, за всѣхъ насъ, чувствуютъ себя забытыми, заброшенными, никому не нужными. И въ души многихъ закрадывается отчаяніе.

Нашъ нравственный долгъ согрѣть ихъ нашимъ участіемъ и оказывать имъ помощь.

Генералъ **Деникинъ.**

Редакція «Часового» выражаетъ Дирекгору Типографіи «Паскаль» А. А. Альперовичу свое искреннее соболѣзнованіе по поводу постигшей его тяжкой утраты — кончины его супруги

Софіи Альбертовны
АЛЬПЕРОВИЧЪ

Юридическій Кабинетъ А. Г. Савченко

7, rue Sarasate, Paris XVe.
(Métro: Beaugrenelle).

Консультаціи. — Судебные процессы. — Разводъ. — Натурализація. — Оформленіе документовъ и юридическихъ сдѣлокъ.

Сотрудничество адвокатовъ парижскаго bureau..

Пріемъ ежедневно отъ 12 до 3 часовъ дня.

Адмиралъ Крузенштернъ

(ЛЮДИ БЫЛОГО).

Въ Санктъ-Петербургѣ передъ зданіемъ Морского корпуса на берегу Невы стоитъ памятникъ адмиралу фонъ-Крузенштерну съ надписью: «Первому россійскому мореплавателю вокругъ свѣта»...

Иванъ Ѳеодоровичъ фонъ Крузенштернъ происходитъ изъ семьи небогатыхъ эстляндскихъ дворянъ, принадлежавшихъ къ древнему мѣстному роду. Онъ родился въ имѣніи Гаггутъ 8 нояб. 1770 г. и получилъ первоначальное образованіе частью въ родительскомъ домѣ, частью въ дворянской ревельской школѣ, при мѣстномъ соборѣ.

Въ январѣ 1785 года Крузенштернъ поступилъ въ Морской корпусъ, не отличавшійся въ тѣ времена ни внѣшнимъ порядкомъ, ни хорошимъ преподаваніемъ. Только математикѣ и морскимъ наукамъ обучали сносно. Крузенштерну, не пришлось окончить полный курсъ въ корпусѣ.

Въ это время началась война со Швеціей и для комплектованія флота требовалось увеличить число офицеровъ: для этой цѣли изъ Морского корпуса рѣшили выпустить въ офицеры даже и тѣхъ гардемаринъ, которые, не окончивъ полнаго курса, были хоть одинъ разъ въ морѣ. Къ числу послѣднихъ принадлежалъ и Крузенштернъ.

27 мая 1788 г. онъ былъ выпущенъ въ мичманы и поступилъ на корабль «Мстиславъ», подъ начальствомъ кап. Муловскаго, отличнаго моряка, съ прекраснымъ спеціальнымъ и общимъ образованіемъ. Муловскій имѣлъ благодѣтельное вліяніе на юнаго офицера. Крузенштернъ съ 1788 по 1790 годъ участвовалъ въ морскихъ сраженіяхъ у Голландіи, Ревеля и Красной Горки.

За участіе въ нихъ онъ былъ произведенъ въ лейтенанты.

По заключеніи мира онъ отдыхалъ въ Ревелѣ; но пытливый умъ молодого офицера не желалъ отдыха и среди тишины жаждалъ новой дѣятельности. Крузенштернъ сблизился съ однимъ изъ своихъ товарищей, Берингомъ, внукомъ знаменитаго мореплавателя и оба офицера стали заниматься науками и морскимъ дѣломъ, мечтая проникнуть въ Англію, чтобы ознакомиться съ могущественнѣйшимъ въ мірѣ военнымъ флотомъ.

Вскорѣ мечтанія ихъ осуществились. Берингъ и Крузенштернъ были, въ числѣ двѣнадцати офицеровъ, командированы въ Англію, куда и прибыли въ 1793 г. Поступивъ на фрегатъ «Тетисъ» Крузенштернъ долго крейсировалъ на немъ у береговъ Америки, противъ французовъ, затѣмъ перешелъ на небольшое судно и отправился въ Вестъ-Индію. Онъ посѣтилъ Барбадосъ, Суринамъ, Бермудскіе острова и на фрегатѣ «Клеопатра» вернулся въ 1796 году въ Англію.

Путешествія эти породили въ умѣ Крузенштерна мысль — открыть русской торговлѣ путь въ Остъ-Индію и Китай, для чего онъ хотѣлъ прежде всего побывать въ Индійскихъ моряхъ.

Преодолѣвъ не мало трудностей, онъ отправился на мысъ Доброй Надежды, потомъ въ Мадрасъ и Калькутту, въ Малакку и, наконецъ, въ Кантонъ. Здѣсь съ 1798 по 1799 г. онъ имѣлъ возможность изучить ходъ торговли съ сѣверо-голландскими берегами Америки и, когда возвратился на родину, представилъ въ морское министерство подробный проектъ кругосвѣтнаго плаванія съ цѣлью, во-первыхъ, доставить русскому флоту значеніе одинаковое съ флотами другихъ морскихъ державъ, а во-вторыхъ, развить русскую морскую торговлю и

БѢЛЫЙ ФЛОТЪ (1919 г.).

Разборка пулеметовъ на полуютѣ крейсера «Генералъ Корниловъ».

ФРАНЦУЗСКІЙ ФЛОТЪ.

Новый крейсеръ «Алжиръ» въ 10000 тоннъ, 32 узла, 8-8", 8-3,5 орудій и 2 мин. аппарата.

снабжать наши американскія колоніи всѣмъ необходимымъ изъ Балтійскаго моря морскимъ путемъ.

Проектъ долго оставался безъ движенія и только благодаря адм. Мордвинову, новому Управляющему Морскимъ Министерствомъ и канцлеру графу Румянцеву, въ 1802 г. былъ представленъ на Высочайшее усмотрѣніе и послѣ этого приведенъ въ исполненіе, при чемъ самъ авторъ проекта былъ избранъ его исполнителемъ.

Назначенный начальникомъ экспедиціи, полу - чившей ученый характеръ и имѣвшій также цѣлью посольство въ Японію, Крузенштернъ 26 іюля 1803 года на небольшомъ суднѣ «Надежда» отправился въ плаваніе.

Кругосвѣтное путешествіе Крузенштерна длилось три года; за это время ученый мореплаватель занимался многочисленными работами, съемкой береговъ Японіи, Сахалина, Курильскихъ о-вовъ, описаніемъ Камчатки, собираніемъ многочисленныхъ свѣдѣній и т. д. Экспедиція была закончена въ 1806 году; всѣ участники щедро награждены Императоромъ Александромъ 1, по приказанію котораго была вычеканена медаль въ память этого перваго русскаго кругосвѣтнаго плаванія.

По мысли Крузенштерна, было устроено постоянное сообщеніе на русскихъ корабляхъ между Россіей и колоніями на сѣверо-западѣ Америки и сѣверо-востокѣ Азіи, которыя чрезвычайно выиграли отъ этихъ непрерывавшихся уже сношеній.

Что касается кругосвѣтнаго путешествія Крузенштерна, то оно составило эпоху въ исторіи русскаго флота и обогатилъ географію и естественныя науки многими свѣдѣніями о малодоступныхъ краяхъ.

Географическая наука обязана Крузенштерну весьма цѣнными трудами, особенно по гидрографіи, — замѣчательнымъ атласомъ Тихаго океана съ обширными записками. Эта работа имѣла и научное и практическое значеніе, будучи весьма полезною, какъ для мореплаванія, такъ и для землевѣдѣнія. До появленія атласа Крузенштерна, карты Тихаго океана были наполнены ошибками и рѣшительно никуда не годились; острова и мели обозначались на нихъ совсѣмъ не тамъ, гдѣ они находятся, или показаны были острова небывалые. Крузенштернъ исправилъ всѣ ошибки и его работа стоила ему много хлопотъ и самаго кропотливаго труда. Надъ полнымъ усовершенствованіемъ своихъ картъ онъ трудился до послѣднихъ мѣсяцевъ жизни.

Получивъ двухгодичный отпускъ, Крузенштернъ отправился въ свое помѣстье и занялся описаніемъ своего путешествія, которое появилось въ 1809-1810 годахъ и вскорѣ было переведено на всѣ европейскіе языки. Въ 1811 г. Крузенштернъ былъ назначенъ инспекторомъ классовъ Морского корпуса и продолжалъ свою многостороннюю дѣятельность, кромѣ службы, занимаясь по прежнему наукой.

Съѣздивъ, по порученію правительства, въ 1814 году въ Англію, для заказа астрономическихъ инструментовъ, необходимыхъ для новой экспедиціи, ознакомившись со всѣми успѣхами англійскаго морского дѣла. Крузенштернъ, по возвращеніи въ Петербургъ, руководилъ снаряженіемъ судна «Рюрикъ», долженствовавшаго отправиться въ путешествіе къ Берингову проливу. Послѣ этого Иванъ Ѳеодоровичъ, вслѣдствіе разстроеннаго здоровья принужденъ былъ на нѣсколько лѣтъ отказаться отъ государственной службы.

Отдыхая, онъ занимался составленіемъ атласа Тихаго океана и гидрографическаго его описанія. Но отдыхъ его длился недолго: съ 1822 г. Крузенштернъ снова поселился въ столицѣ, въ слѣдующемъ году былъ назначенъ непремѣннымъ членомъ Адмиралтейскаго департамента, въ 1824 г. членомъ правленія училищъ и комитета для устройства гражданскихъ учебныхъ заведеній, въ 1826 г. помощ - никомъ директора Морского корпуса, а въ 1827 г. непремѣннымъ членомъ ученаго комитета Морского Штаба, членомъ Адмиралтейскаго Совѣта и директоромъ того же корпуса. Эту послѣднюю должность онъ съ честью занималъ почти 17 лѣтъ, до 1842 г., когда вынужденъ былъ просить отставки.

Какъ директоръ морского корпуса, онъ превосходно обставилъ учебную часть заведенія, учредилъ обширный музей, прекрасную обсерваторію, библіотеку, устроилъ разборную модель фрегата «Президентъ», большую модель брига въ столовомъ залѣ корпуса и выхлопоталъ постройку фрегатовъ для лѣтняго практическаго плаванія.

Онъ смягчилъ грубые корпусные нравы, проявилъ много гуманности въ отношеніи воспитанниковъ, ревностно, отечески заботясь о своихъ питомцахъ; онъ просматривалъ самъ все печатавшееся для корпуса и зналъ поведеніе и степень успѣховъ въ наукахъ каждаго воспитанника.

Онъ умеръ въ августѣ 1846 г. въ своемъ помѣстьи Ассъ, близъ Ревеля. Въ 1873 г. послѣдовало открытіе памятника Крузенштерну.

Его многочисленныя работы перечислены въ статьѣ о немъ академика Бэра.

П. Б — въ.

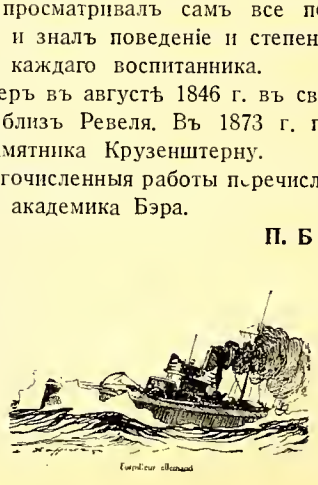

Морская библіографія

«Histoire de la marine française» par le cap. de Corvette Jouan 2 vol. Цѣна 45 фр.

Изученіе исторіи 4-хъ старыхъ морскихъ державъ представляетъ изъ себя интересъ по тому, что получаешь отличное представленіе о томъ, чѣмъ является для государства морская сила, и какъ владѣніе моремъ неизмѣнно во всѣ вѣка и во всѣхъ войнахъ давало побѣду той странѣ, которая его достигала, часто не только побѣду надъ своимъ врагомъ, но и надъ всѣмъ міромъ.

Къ этимъ четыремъ великимъ морскимъ державамъ вмѣстѣ съ Англіей, Испаніей и Голландіей, принадлежитъ и Франція, превосходную морскую исторію которой недавно издалъ уже хорошо извѣстный своими историческими работами о германскомъ флотѣ ст. лейт. Жуанъ.

Какъ разцвѣтъ морского искусства въ XVII в. во время безконечныхъ англо-франко-голландскихъ войнъ, прославившихъ всѣхъ 3-хъ противниковъ въ лицѣ такихъ флотоводцевъ, какъ Рюйтеръ, Тромпъ, Рупертъ, Герцогъ Іоркскій, Дюкенъ, Турвиль Шаторено Эстресъ, чтобы назвать только главныхъ, такъ и слѣдующій періодъ упадка XVIII в. множества нерѣшительныхъ и неумѣлыхъ англо-французскихъ морскихъ кампаній изъ-за владѣнія моремъ и колоніальнымъ міромъ, объ исторіи изображены съ большимъ мастерствомъ настоящаго историка, умѣющаго отдѣлить главное отъ второстепеннаго, указать на сущность явленій, выдѣлить причины и слѣдствія.

Обычно мы изучали эти періоды преимущественно по многочисленнымъ англійскимъ и голландскимъ матеріаламъ. Французская точка зрѣнія вноситъ существенныя поправки и дополненія, съ которыми невозможно не считаться. Очень желательна была бы для полнаго освѣщенія этихъ эпохъ подобная исторія испанскаго флота на одномъ изъ общедоступныхъ европейскихъ языковъ.

Намъ, однако, кажется, что ст. лейт. Жуанъ не вполнѣ безпристрастенъ въ оцѣнкѣ такихъ враговъ Франціи, какъ англійскіе адм. Ховъ, Родней, Худъ и Нельсонъ нанесшія ей страшныя пораженія не въ силу случайности, а пониманія сущности тѣхъ принциповъ, которые даютъ побѣду, пониманія, которыми въ такой же степени обладалъ ихъ современникъ французскій «адмиралъ чортъ» Сюффренъ. Обликъ этого толстаго человѣка съ горячей душой и стальнымъ характеромъ изображенъ крайне живо и вѣрно со всѣми его великими достоинствами флотоводца и одновременно съ его неумѣніемъ въ достаточной мѣрѣ вліять на своихъ подчиненныхъ, растроившихъ столько его блестящихъ плановъ.

На нашъ взглядъ ст. лейт. Жуанъ не отмѣтилъ въ сущности сраженія у Доминики 12 апрѣля 1782 г., когда адм. Родней подъ вліяніемъ своего начальника штаба Дугласа и новой морской тактики, составленной глубоко штатскимъ человѣкомъ Клеркомъ вопреки воцарившейся рутинѣ на флотахъ, разбилъ въ силу этихъ обстоятельствъ французскій флотъ и положилъ начало тѣмъ новымъ рѣшительнымъ сраженіямъ, которые привели Нельсона къ Абукиру и Трафальгару. Ст. лейт. Жуанъ какъ будто безъ должныхъ, основаній относитъ этотъ переломъ къ сраженію между англичанами и испанцами у Св. Винцента 14-го февраля 1797 г. подъ начальствомъ адм. Джервиса, бывшаго на самомъ дѣлѣ, какъ и адм. Нельсонъ, послѣдователемъ идей Роднея и Кларка.

Очень подробно изображена знаменитая дѣятельность прославившихся на весь міръ французскихъ корсаровъ, приведшихъ однако, несмотря на такихъ вождей, какъ Жанъ Бартъ, Дюгэ Труэнъ, Сюркуфъ и т. д. французскій флотъ къ гибели, а Францію къ пораженію. Съ цифрами въ рукахъ ст. лейт. Жуанъ показываетъ, что побѣдить непріятеля на морѣ можно только уничтоживъ его военныя силы, а не торговлю, что является ударомъ сильнымъ, но далеко не смертельнымъ.

Революція, уничтоживъ кадры французскаго флота, надолго вывела его изъ строя и не дала возможности выполнить грандіозные морскіе планы Наполеона, хотя Франція обладала въ то время флотомъ въ свыше, чѣмъ 100 лин. кораблей. Эти страницы печально напоминая намъ недавно пережитыя въ Гельсингфорсѣ, Кронштадтѣ и Севастополѣ времена, показываютъ на какой долгій срокъ Россія лишена теперь настоящаго флота.

Въ печальныхъ картинахъ Абукира и Трафальгара мы невольно чувствуемъ страшные дни Портъ-Артура и Цусимы. Но ст. лейт. Жуанъ какъ-то снисходительно относится къ многочисленнымъ сдачамъ французскихъ кораблей, какъ бы стараясь покрыть этотъ позоръ тяжелыми обстоятельствами, неумѣніемъ революціонныхъ командъ и командировъ, геройскимъ сопротивленіемъ, оказаннымъ нѣкоторыми кораблями. Помнится не такъ снисходительно — что было вполнѣ справедливо — относились въ свое время и къ Небогатову, и къ «Бѣдовому» французскіе морскіе историки.

Лишній разъ читая описаніе Наваринскаго боя, убѣждаешься, насколько доблести союзниковъ преувеличены во всѣхъ русскихъ описаніяхъ. Вѣдь, противъ 3-хъ турецкихъ кораблей было 10 союзныхъ! Въ этомъ отношеніи французскіе и англійскіе историки единогласны. Недавно къ 100 лѣтію боя (1827 г.) опубликованные рапорты адмираловъ Кодрингтона и Риньи уже не оставляли въ томъ сомнѣнія. Значеніе сраженія — въ области религіозной и освободительной, а не военной.

Очень интересна глава о Севастопольской кампаніи. Описаніе сходится въ большинствѣ случаевъ съ нашими. Но ст. лейт. Жуанъ, подчеркивая необычайный геронзмъ гарнизона Севастополя и русскихъ моряковъ, указываетъ на слабость и пассивность нашего командованія, на необученность и плохое вооруженіе нашихъ войскъ. Онъ считаетъ, что въ первые дни кампаніи морскія силы противниковъ были почти равны, и если у союзниковъ было нѣсколько паровыхъ лин. кораблей, то это преимущество уничтожалось тѣмъ что ½ десанта (27600 ч.) была погружена на военные корабли, что мѣшало имъ сражаться. Русскіе, какъ это рекомендовалъ адм. Корниловъ, имѣли шансы въ бою отразить союзный флотъ.

Интересныя подробности заключаются въ главѣ о переходѣ отъ паруснаго флота къ паровому, въ чемъ Франція въ лицѣ адм. Жюрьенъ де ля Гравьеръ сыграла первенствующую роль.

Великую войну ст. лейт. Жуанъ не описываетъ, отсылая своихъ читателей къ недавно появившимся отличнымъ трудамъ кап. 1 р. Томаза, который мы отмѣтили въ № 27 «Часового».

Изъ появившихся до сихъ поръ во Франціи исторій флотовъ, настоящая является одной изъ лучшихъ, наиболѣе подробныхъ и интересныхъ. Жаль, что наряду съ чертежами главныхъ сраженій (всего ихъ числится свыше 100 за французскимъ флотомъ) нѣтъ общей карты французскихъ колоній съ указаніемъ мѣстъ всѣхъ боевъ, а также иллюстрацій.

С. Терещенко.

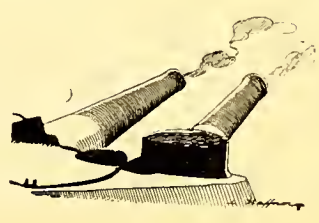

Мысли бѣлогвардейца

XXVI. ЧТО МЫ МОЖЕМЪ И ДОЛЖНЫ СДѢЛАТЬ

Много въ этомъ году мы сами сдѣлать не можемъ. Вѣдь, мы невольно обрекали себя на длительное существованіе за рубежомъ. Былъ ли другой выходъ или нѣтъ, это уже вопросъ исторіи, но одно несомнѣнно: сейчасъ есть только одинъ выходъ; — это *единеніе всѣхъ активныхъ организацій и лицъ, ставящихъ своей цѣлью борьбу съ большевиками.*

Поскольку это единеніе касается всей эмиграціи, это сложный и больной вопросъ и къ нему можно приступить только тогда, когда будетъ окончательно достигнуто единеніе въ нашей *военной средѣ.*

***

Казенная фраза: «все обстоитъ благополучно» сейчасъ просто преступна, да и каждый военный за рубежомъ знаетъ, что это далеко не такъ.

Это не такъ, потому что до сихъ поръ есть какіе то дѣленія въ нашей средѣ, существуютъ военныя организаціи, преслѣдующія опредѣленную политическую цѣль, существуютъ группы лицъ, идущихъ за тѣмъ или другимъ лицомъ, существуютъ, наконецъ, организаціи, не идущія ни за кѣмъ и живущія только во имя своего прошлаго.

Какъ было бы счастливо рядовое офицерство, если бы возглавители этихъ организацій и группъ поняли бы, что наступилъ моментъ, когда личное должно быть подчинено общему или хотя бы то, что только идя всѣ вмѣстѣ съ добрымъ согласіемъ и честнымъ желаніемъ совмѣстной работы, мы сможемъ добиться нашей несомнѣнно общей для всѣхъ завѣтной цѣли.

***

Въ этомъ номерѣ мы приводимъ подлинное письмо краснаго командира, бывшаго офицера старой арміи. Какимъ глубокимъ отчаяніемъ дышетъ оно, какая въ то же время надежда на совмѣстную работу съ нами сквозитъ между его строкъ! Неужели же мы передъ лицомъ того страшнаго, неиоддѣльнаго кошмара, который творится на нашей несчастной Родинѣ, будемъ продолжать дробить свои силы и жить только сегодняшнимъ днемъ?...

***

Я знаю настроенія и мысли рядового офицерства, того офицерства, на плечи котораго упадетъ тяжкая работа по возстановленію Россіи. И я утверждаю, что если бы за одинъ столъ сѣли Предсѣдатель Русскаго Обще-Воинскаго Союза, являющагося иреемникомъ и наслѣдникомъ Русской Арміи, возстановившей свое имя на полѣ чести, всѣ быв. главнокомандующіе бѣлыми фронтами, Великій Князь Кириллъ Владиміровичъ со своими помощниками, члены Верховнаго Круга Братства Русской Правды, всѣ атаманы казачьихъ войскъ, возглавители морскихъ организацій, вс противобольшевистскіе политическіе дѣятели, если бы они установили общую линію поведенія, общія цѣли борьбы, декларировали бы необходимость воздержаться отъ взаимныхъ нападковъ, пресѣкли бы въ корнѣ всю клевету и инсинуаціи, создающіяся «третьимъ радующимся»,—это былъ бы свѣтлый праздникъ для всего офицерства, мало того, это бы подняло духъ русскаго зарубежья и имѣло бы несомнѣнный откликъ въ подъяремной Россіи...

***

Я знаю отлично, что «Часовой» читается офицерами всѣхъ «наиравленій». Я вѣрю въ то, что они радостно встрѣтятъ мою мысль, я черпаю увѣренность въ этомъ изъ тѣхъ писемъ, которыя я получаю отовсюду. Я знаю, наконецъ, что многіе мнѣ въ этомъ помогутъ.

Но я дѣлаю все же еще одну попытку, посылая нарочно этотъ номеръ журнала всѣмъ возглавляющимъ наши воинскія организаціи.

Пусть откликнутся они на призывъ «Часового». Пусть располагаютъ они полностью его страницами. «Часовой» — независимый журналъ и я обязуюсь помѣстить любой отвѣтъ на мой прямой вопросъ: *«Почему нельзя достигнуть единенія въ нашей общей задачѣ — борьбѣ съ большевиками?»*

***

Могутъ быть два иодхода къ просьбѣ «Часового»:

Одинъ — какой-то журналишко рѣшилъ взять на себя миссію объединителя!... Не буду же я отвѣчать какому то Орѣхову!... Точка.

Второй — устами «Часового» говоритъ офицерство, тяжко переносящее наши раздоры, нашу неустроенность, наше неумѣніе создать единый фронтъ борьбы. Надо отвѣтить, быть можетъ отъ словъ мы въ концѣ концовъ перейдемъ къ дѣлу.

Дай Богъ!

В. Орѣховъ.

Письмо изъ Совѣтской каторги

(ПРОДОЛЖЕНІЕ ОТДѢЛА «СВЯЗИ СЪ РОССІЕЙ»)

ОТЪ РЕДАКЦІИ. *Настоящее письмо получено редакціей въ концѣ октября 1932 года. Авторъ его, — офицеръ, хорошо извѣстный редакціи. занимавшій въ великую войну отвѣтственныя строевыя должности, а нынѣ командующій одной изъ частей красной арміи. Письмо это редакція помѣщаетъ безъ всякихъ измѣненій. Совершенно ясно, что рядъ его положеній мы раздѣлить не можемъ, — вѣдь, нельзя же сравнить положеніе человѣка, ежедневно страдающаго отъ сознанія своей службы палачамъ Россіи, озлобленнаго, измученнаго, съ нашимъ, пусть труднымъ положеніемъ, но полнымъ свободной мысли и возможности критики стараго и новаго, — однако, вѣрная своему стремленію уловить живой духъ въ красной арміи — духъ борьбы и непримиримости, редакція шлетъ всѣмъ* русскимъ *офицерамъ, несущимъ тяжкое ярмо подъ красной звѣздой, и ненавидящимъ совѣтскую власть свою вѣру въ то, что общими усиліями жертвенныхъ людей здѣсь и тамъ мы поможемъ русскому народу сбросить позорное иго преступной и нерусской власти.*

Наши взгляды и вѣрованія останутся съ нами, и мы вѣримъ, что сама жизнь докажетъ то, что сила будущей Россійской Арміи будетъ заключаться въ идейной преемственности ея отъ Императорской Арміи и Бѣлаго Движенія.

Письмо.

Поистинѣ письмо изъ тюрьмы, ужасной неслыханной тюрьмы, которая именуется Рабоче-Крестьянской Красной Арміей. Много хотѣлъ бы написать вамъ, но не могу, такъ какъ ѣдущее къ вамъ лицо согласилось взять только двѣ странички... Страшная вещь — жить въ такомъ мірѣ. Но еще болѣе страшно то, что чувствуешь, что мало кто заботится объ измѣненіи этого міра.

Я читаю «Часовой» очень часто, вѣрнѣе, отдѣльныя его страницы, доставляемыя мнѣ. Очень трудно мнѣ говорить свое мнѣніе о немъ — вѣдь вы — «бѣлые рыцари, сохранившіе въ чистотѣ свои ризы», мы же «красные твари, которыхъ нужно уничтожить»... Но есть, конечно, и у насъ съ «Часовымъ» много общаго: это любовь къ Россіи, пусть нищей, измученной, ободранной, изнасилованной, но все же нашей общей матери Россіи.

Я никогда не забуду вашего письма, гдѣ вы писали о томъ, что Кутеповъ, бѣдный и несомнѣнно похищенный чекистами Кутеповъ, сказалъ: «Если надо для Россіи, я подчинюсь Буденному».

Тутъ дѣло, конечно, совсѣмъ не въ Кутеповѣ и не въ Буденномъ. Повѣрьте, что мы всѣ находимся въ такомъ состояніи, что всѣ у насъ на одну мѣрку: Кутеповъ, Буденный, Вейганъ, Чемберленъ, Миллеръ, Деникинъ, Керенскій. **За любымъ пойдемъ,** если будетъ вѣра въ то, что онъ идетъ съ силой и съ... хлѣбомъ.

Да, съ хлѣбомъ!... Не пугайтесь и не считайте, что я сумасшедшій, но если бы вы просидѣли бы недѣлю на двухъ фунтахъ хлѣба, безъ жировъ, то вы поняли бы, что старая римская фраза, дѣлавшая революціи: «хлѣба и зрѣлищъ» — вѣчна.

Зрѣлища?... Да, конечно, и онѣ нужны. Ибо мы настолько одичали, настолько осѣрѣли, что хочется увидѣть что то, что отличается отъ нашего сѣраго подленькаго существованія. Поэтому то лучшей наградой для какой нибудь роты ввѣренной мнѣ части «доблестной» РККА является мое распоряженіе свести ее посмотрѣть Дугласа Фербенкса въ «Робинѣ Гудѣ» или Барримора, въ средневѣковомъ жаббо и бархатныхъ шароварахъ пьющаго шампанское...

Да мы осѣрѣли и... охамѣли. Я никогда не забуду, когда ко мнѣ пришелъ случайно полностью номеръ «Часового», посвященный Лейбъ-Гвардіи Измайловскому полку. Я показалъ его двумъ нашимъ краскомамъ, вѣрныхъ намъ, — даю вамъ слово, что мнѣ пришлось разжевывать имъ самыя простыя вещи, — вѣдь поймите, что эти люди во время революціи были мальчишками и при всей ихъ ненависти къ коммунизму, ничерта не знаютъ.

Какъ же вы хотите, чтобы тысячи подобныхъ командировъ, которые въ одинъ прекрасный моментъ станутъ на нашу сторону, сразу же перемѣнили свое міровоззрѣніе и сдѣлались бы офицерами со старыми традиціями.

Сейчасъ большевики уже погибаютъ, это ясно особенно для насъ и даже по совершенно ничтожному поводу — не было еще случая, чтобы воинская часть, занимающая важное на случай любого выступленія стратегическое положеніе, буквально такы голодала, — а это такъ!

Но вотъ именно сейчасъ вы должны учесть обстановку здѣсь, не праздновать ваши безчисленные праздники, не танцевать каждую субботу, не гордиться вашими бѣлыми ризами, не рыдать надъ похороненными самой жизнью идеалами, но пойти по новому пути. Сейчасъ компромиссъ съ жизнью необходимъ, мало того, онъ неизбѣженъ. Я никогда не забуду, съ какимъ возмущеніемъ мы читали лѣтъ пять тому назадъ статьи генерала Х. въ «Борьбѣ за Россію», — пусть бы онъ лучше уже не оправдывался, вѣдь дѣло то ваше и наше, какъ тогда намъ казалось, вы проиграли сами и по своей винѣ. А теперь только и читаешь: доблестные марковцы, доблестные корниловцы, доблестные измайловцы... Но оставьте лучше эти слова до того момента, когда вы вновь эту доблесть покажете на дѣлѣ.

Не думайте, что вамъ пишетъ письмо больше-

Письмо предсѣдателя Р. О. В. Союза

Милостивый Государь,
Господинъ Редакторъ.

Въ номерѣ отъ 8 декабря «Послѣднихъ Новостей» помѣщена статья А. Деникина «Окраинный вопросъ».

Не входя въ обсужденіе всей статьи генерала Деникина и возбужденныхъ въ ней коренныхъ вопросовъ, я ограничусь отвѣтомъ лишь по тому пункту ея, въ которомъ генералъ Деникинъ обращается, между прочимъ, и къ главѣ Р. О. В. Союза.

А. И. Деникинъ пишетъ, что украинецъ-сепаратистъ «В. Коростовецъ, для вящей убѣдительности, увѣряетъ англичанъ, что въ своей дѣятельности онъ пользуется поддержкой видныхъ русскихъ генераловъ... Онъ даетъ понять о сочувствіи его планамъ главы Р. О. В. С., будто придерживающагося формулы «какою угодно цѣною»... Темные слухи ползутъ», говоритъ дальше генералъ Деникинъ, — «возбуждая однихъ, соблазняя другихъ и роняя авторитетъ русскихъ зарубежныхъ національныхъ организацій, особенно тамъ, въ Совѣтской Россіи, въ глазахъ сограждан нашихъ, не утратившихъ національнаго чувства. Поэтому является настоятельно необходимымъ, чтобы главы организацій опровергали ложь, открыто и рѣзко отмежевались отъ политики расчлененія Россіи и сурово осудили расчленителей».

Въ англійской печати, заинтересовавшейся украинскимъ сепаратистскимъ движеніемъ и моимъ отношеніемъ къ нему, уже давно появилось мое категорическое опроверженіе относительно какихъ либо связей моихъ съ руководителями этого движенія, къ которому Р. О. В. Союзъ и я лично, конечно, отнюсимся лишь совершенно отрицательно.

Сообщеніе о моемъ опроверженіи въ англійской прессѣ въ свое время появилось и въ русской зарубежной печати.

Въ частности, съ В. Коростовцемъ — ни лично, ни черезъ чье либо посредство я никогда никакихъ сношеній не имѣлъ и недоумѣваю, на какомъ основаніи онъ строитъ какія то предположенія относительно моего, будто бы «сочувствія» его идеямъ и дѣйствіямъ, о чемъ я узналъ только изъ статьи генерала Деникина.

Если я теперь повторяю, что Р. О. В. Союзъ не имѣетъ ничего общаго съ сепаратистами и рѣшительно отмежевывается отъ ихъ дѣятельности, то дѣлаю это лишь отвѣчая на обращеніе глубокоуважаемаго А. И. Деникина. Я лично надѣюсь, что и безъ этого никто изъ русскихъ людей не можетъ допустить и мысли, что Русскій Обще-Воинскій Союзъ поддерживаетъ въ какой либо мѣрѣ сепаратистскія движенія, клонящіяся к расчлененію Россіи.

Прошу принять увѣреніе въ моемъ совершенномъ уваженіи.

Е. Миллеръ.

викъ. Клянусь вамъ всѣмъ святымъ, всѣмъ самымъ дорогимъ для меня, что ненависти моей къ «нимъ» нѣтъ предѣла. Знаю, что это скверно, знаю, что это вредно, но чувствую, что въ день возмездія моя рука сама начнетъ безпощадно рубить головы тѣмъ, кто плюетъ ежечасно въ мою душу. Но я, старый офицеръ, выстрадалъ право сказать вамъ: «въ Россію можно идти только со знаменемъ свободы и народоправства», ясно, что это только слова, что ихъ содержаніе совсѣмъ иное, ясно, что будетъ подъ какимъ угодно флагомъ самая жестокая диктатура, но.... странная вещь, мужикъ и рабочій, несмотря на то, что раньше имъ жилось какъ въ раю по сравненію съ тѣмъ, что они испытываютъ сейчасъ, никогда не согласятся уступить какое то пусть эфемерное право «власти».

Или идите съ силой. Но вѣдь силы то у васъ нѣтъ, а на иностранцевъ никто здѣсь не надѣется. Да и ненависть къ нимъ чуть чуть меньше, чѣмъ къ коммунистамъ.

Я помню случай, когда я случайно присутствовалъ при встрѣчѣ пріѣхавшаго къ намъ, «королевскаго посланника». Подошелъ шикарный поѣздъ, заиграли гимнъ (монархическій въ пролетарской странѣ!) и вышелъ въ собольей шубѣ, откормленный, улыбающійся господинъ въ сопровожденіи безукоризненнаго полковника въ парадной формѣ въ эполетахъ.

Если бы вы знали, что было со мной въ тотъ моментъ, когда этотъ «королевскій посолъ» ласково жалъ руку отвратительному, прыщавому и нечесанному чекисту изъ наркоминдѣла. Хотѣлось плюнуть ему въ физіономію и закричать: «безчестные люди, вѣдь, вы помогаете палачамъ терзать Россію». Я не помню, что я уже отвѣчалъ полковнику въ эполетахъ, жавшему мнѣ руку и спрашивающему, въ какой части я служилъ во время войны, — помню только, что онъ испуганно отвелъ глаза отъ моего полнаго жгучей ненависти взора...

Итакъ врядъ ли и вамъ по пути съ этими господами, думающими только о совѣтской нефти и о возвратѣ долговъ. Но вижу по вашимъ писаніямъ, что и эмиграція не та, которую намъ преподносятъ большевики — есть и у васъ много жертвенныхъ людей, готовыхъ отдать свои жизни за Россію. Такъ постарайтесь же понять эту Россію.

Вѣдь, безъ ея пониманія вы никогда ничего не сдѣлаете.

Правда, говорю честно, и мы нуждаемся въ васъ, и очень, — вѣдь двѣ трети изъ насъ обратились въ рабовъ, лишенныхъ всякой иниціативы. Намъ нужны люди. Дьявольская власть убила въ большинствѣ изъ насъ сердце, духъ, честь, совѣсть. Но все же пока вы или мы не выдвинемъ дѣйствительнаго вождя, за которымъ всѣ до единаго пойдутъ, чуда не будетъ.

Но это чудо можетъ совершиться, если будетъ совмѣстное желаніе сговориться, желаніе забыть тѣ страшныя времена, когда мы уничтожали другъ друга, желаніе съ вашей и съ нашей стороны понять, что Россія выше всѣхъ нашихъ кровныхъ обидъ, личныхъ честолюбій, что Россія не только въ прошломъ, но и въ будущемъ...

Бывшій Офицеръ Императорской Арміи, нынѣ красный командиръ.

(Продолженіе въ слѣдующемъ номерѣ).

ЛИТЕРАТУРНЫЙ ОТДѢЛЪ

Въ чужихъ домахъ...

Евгеній ТАРУССКІЙ.

(Разсказъ)

Когда тяжелое прерывистое дыханіе матери вдругъ оборвалось и голова безжизненно упала на грудь, — Николай Михайловичъ перекрестилъ покойницу, закрылъ ей глаза, поцѣловалъ ее въ лобъ и сложилъ на груди ея блѣдныя, худыя, почти прозрачныя руки.

— Пусть спитъ...

Въ комнатѣ какъ всегда, было полутемно и холодно. Мелькнула неумѣстная и будничная мысль:

— Для мертваго тѣла это лучше.

Николай Михайловичъ сѣлъ на стулъ и долго и пристально смотрѣлъ на лицо умершей.

Да... Вотъ, десять лѣтъ тому назадъ, онъ бы зарыдалъ горько и безутѣшно, какъ ребенокъ. А теперь у него торжественное спокойствіе и тихая радость о томъ, что молитва его страдалицы услышана Богомъ и Онъ призвалъ ее къ Себѣ.

— Ты такъ хотѣла смерти, мама...

За тонкой стѣной послышались грубые веселые голоса, громкій непринужденный смѣхъ.

Краскомъ Степанидовъ перебиралъ ряды своей, знаменитой на весь домъ, гармоніи.

Напоминаетъ много прошлаго,
И дымъ, и голодъ и огонь,
Моя любимая, хорошая,
Моя веселая гармонь...

Николай Михайловичъ представилъ себѣ, какъ встряхиваетъ черными непослушными кудрями краскомъ.

Сколько разъ и Николай Михайловичъ и его мать, и ночью и днемъ, слушали эту пѣсню и эту гармонь. Больная, «недорѣзанная буржуазная старуха» мало стѣсняла Степанидова и его гостей и о ея покоѣ, конечно, никто не думалъ.

А голосъ у Степанидова дѣйствительно хорошій. Если бы ему поучиться...

Прошла со мной вездѣ трехрядная
Какъ мой наганъ и вѣрный конь;
Ахъ, ты была, гармонь отрадная,
Красноармейская гармонь...
Мы шли проселками и селами,
Зарею ранней и въ закатъ;
Ты пѣла пѣсни развеселыя
Не унывающихъ солдатъ...

Десять лѣтъ... десять лѣтъ. Степанидовъ и его товарищи тогда шли проселками и селами на сближеніе съ врагами, которые тоже шли другими проселками и селами и тоже пѣли пѣсни, но другія...

И въ ночки отдыха ядренныя
Подъ звуки мплые твои,
Мы пѣли пѣсни про Буденнаго
Про большевицкіе бои...

Въ чужихъ домахъ на подоконникахъ,
Гдѣ былъ ирпцѣлъ и бой съ врагомъ,
Звенѣла буйная гармоника
О прожитомъ и дорогомъ...

О прожитомъ и дорогомъ...

Дорогое... Вотъ оно — бездыханное безжизненное и нѣмое все, что осталось отъ той, ради которой Николай Михайловичъ сломалъ всю свою жизнь и рядомъ съ физически умирающей своей матерью медленно и страшно и жутко самъ угасалъ духовно...

Въ этой самой комнатѣ — тогда еще вся квартира была ихъ стояли противъ него десять лѣтъ тому назадъ его братья Георгій и Андрей.

И такъ странно было Николаю Михайловичу видѣть Георгія безъ серебряныхъ полковничьихъ погонъ и штабныхъ аксельбантовъ, а Андрея въ защитныхъ солдатскихъ штанахъ и обмоткахъ вмѣсто красныхъ чакчиръ и лакированныхъ сапогъ...

— Колинька... — говорилъ Георгій ласково и тихо — голосъ у него былъ усталый и какой то надтреснутый. — Коленька, насъ трое и матери у насъ двѣ — наша родная мать — больная безпомощная старуха и наша Родина — Россія...

Николай Михайловичъ смотрѣлъ тогда на братьевъ и ему было страшно и жутко.

— Коленька, служить обѣимъ матерямъ одновременно невозможно. Ты знаешь, Коленька, что насъ ищутъ и оставаться намъ въ нашемъ домѣ нельзя... Нашъ путь уже предопредѣленъ... Мы уходимъ на Югъ. И мы вернемся сюда съ оружіемъ въ рукахъ, чтобы спасти нашу Родину и нашихъ матерей...

— Вы хотите... — началъ было тогда Николай Михайловичъ и замолчалъ. Слезы тихо катились по его лицу.

— Да, Коленька... — твердо отвѣтилъ Георгій. — Только *ты* можешь остаться. Для военной службы ты не годенъ, Ты чудесный музыкантъ и вездѣ будешь имѣть заработокъ. Тебя никто не преслѣдуетъ и не гонится за тобою, какъ за дикимъ звѣремъ.

— Вы правы, — тихо отвѣтилъ Николай Михайловичъ. — Именно я долженъ остаться. Прощайте...

— Помни одно, — сказалъ тогда все время молчавшій Андрей. — Мы тебя никогда не забудемъ. Мы дадимъ тебѣ о себѣ знать и когда... и, когда ты станешь свободенъ, мы придемъ за тобой... — Мы придемъ за тобой... Клянемся, — тихо подтвердилъ Георгій.

И вотъ десять лѣтъ...

Гдѣ только и что только не игралъ Николай Михайловичъ, лауреатъ консерваторіи, музы - кантъ подававшій когда то такія блестящія надежды...

Танцульки, клубы, оркестры военные, профкультурные, физкультурные... Гибнулъ, замерзалъ, исчезалъ сверкающій талантъ, угасало вдохновеніе, музыка стала размѣнной монетой для покупки картофеля или селедки... Десять лѣтъ въ одной комнатѣ съ тихой, безропотной страдалицей - матерью, для которой не было ни лѣкарствъ, ни сахара, ни дровъ...

Десять лѣтъ жуткаго страха, вынужденнаго подхалимства, отъ котораго самого тошнило, маска на лицѣ, надѣтая ради сыновьяго долга и не снятая ни разу, несмотря на то, что такъ много разъ хотѣлось сорвать ее и бѣшено топтать ногами и броситься на тѣхъ, кто душилъ его Родину, его мать, его талантъ, его самого...

Счастливые братья!

Они познали гордую и страшную радость боевъ съ наспльниками, съ ненавистными врагами. Они съ гадливостью и презрѣніемъ смотрѣли на тѣхъ, передъ кѣмъ онъ пресмыкался, а на ихъ плечахъ опять блестѣли погоны...

Правда — Андрей убитъ.

Но въ бою. Съ оружіемъ въ рукахъ. Нанося удары врагу...

Про смерть Андрея Николай Михайловичъ такъ матери и не сказалъ. Письмо Георгія, въ которомъ тотъ подтверждалъ еще разъ свою клятву, Николай Михайловичъ сжегъ...

При воспоминаніи объ этомъ письмѣ Николай Михайловичъ поцѣловалъ безжизненную руку матери и тихо вслухъ сказалъ:

— Теперь ты знаешь, что Андрюша тоже *тамъ*...

За стѣной кто то бросилъ на полъ стаканъ и онъ со звономъ разбился...

Уже совсѣмъ пьяный голосъ Степанидова пѣлъ:

Теперь лишь только ночь проносится
Нѣмую нѣгу затая,
Ужъ подъ руками въ пѣсню просится
Гармонь веселая моя.

Но какъ подумаю припомнится
Кипѣвшихъ дней былой огонь...
Звени, вызванивай любовница,
Моя хорошая гармонь.

Николай Михайловичъ вскочилъ со стула. Десять лѣтъ сдерживаемое бѣшенство вдругъ овладѣло имъ. Онъ задыхался, онъ сжималъ кулаки...

— Вотъ теперь! Да — теперь. Теперь уже нечего бояться... Она уже умерла. А онъ тоже... тоже умеръ давно... Тогда — когда на прощанье обняли и поцѣловали его братья...

Николай Михайловичъ подошелъ къ двери, пріоткрылъ и сказалъ:

— Бросьте пѣть... У меня мать умерла!..

Степанидовъ посмотрѣлъ на него жалостливо и конфузливо, но вдругъ встрѣтился взглядомъ съ однимъ изъ своихъ гостей, Лекисомъ. Николай Михайловичъ зналъ, что Лекисъ — чекистъ.

— Что-жъ? — сказалъ насмѣшливо Ле - кисъ... — Теперь то и пѣть!... Разъ умерла — такъ не слышитъ. Валяй, Спиридошка!

Степанидовъ послушно взялъ нѣсколько аккордовъ и неувѣренно запѣлъ:

Напоминаетъ много прошлаго
И дымъ и голодъ и огонь...

— А вы бы, — сказалъ Лекисъ, обращаясь къ Николаю Михайловичу, — чѣмъ тамъ предаваться инертной печали передъ анатомическимъ трупомъ отмершаго и соціально - безполезнаго индивида — присѣли бы къ нашей компаніи да выпили бы стаканчикъ другой...

— А то бы на гитарѣ намъ сыграли! Ужъ очень вы на ней хорошо распоряжаетесь... — попросилъ Степанидовъ.

Николай Михайловичъ молча закрылъ дверь и вернулся въ свою комнату.

За стѣной пьяно засмѣялись и недружнымъ хоромъ нарочно громко подхватили вторую строфу :

Мы пѣли пѣсни про Буденнаго,
Про большевицкіе бои...

Но Николай Михайловичъ больше уже ничего не слыхалъ. Онъ сталъ въ изголовье матери и всю ночь читалъ про себя нѣсколько незабытыхъ еще молитвъ.

На утро онъ ушелъ изъ дома, чтобы совершить всѣ необходимыя формальности по погребенію.

Условленнымъ путемъ отправилъ Георгію во Францію короткое письмо.

«Мама умерла»...

Прошло нѣсколько мѣсяцевъ. Николай Михайловичъ ушелъ въ себя, но продолжалъ тянуть привычную за десять лѣтъ лямку. Онъ ни о чемъ не думалъ и мысль его словно остановилась. Вѣдь онъ умеръ, а не все ли равно, что дѣлаетъ мертвецъ? Пусть ходитъ пока упадетъ...

И, вдругъ, однажды, краскомъ Лавровъ, товарищъ Степанидова, вошелъ къ нему въ комнату и, закрывъ плотно дверь, — тихо ему сказалъ:

РОССІЙСКІЕ СОЛДАТЫ

Посвящается Казанскимъ драгунамъ за «вѣру и вѣрность» убіеннымъ.

Воспоминанія Великой войны всегда вызываютъ благоговѣйныя чувства передъ образомъ нашего Императорскаго солдата-драгуна. Безъ его высокихъ боевыхъ и нравственныхъ качествъ невозможны были тѣ изумительныя по героизму и успѣху полковыя дѣла, давшія полку 16 офицерскихъ Георгіевскихъ на градъ.

Сегодня, въ день полкового праздника, я вспоминаю одинъ изъ славнѣйшихъ подвиговъ драгунъ слава котораго принадлежитъ исключительно имъ — солдатамъ. Подвигъ этотъ намъ даетъ идеальный образъ не только бойца, но и русскаго человѣка, проникнутаго чувствами безграничной, жертвенной любви къ Родинѣ, къ полку и христіанскаго долга — «больше сея любве никто же имать, да кто душу свою положитъ за други своя». Эти герои, эти полуграмотные простые русскіе люди навсегда останутся въ нашей памяти, и ихъ примѣръ долженъ быть постояннымъ стимуломъ нашего воодушевленія и вѣры въ національную мощь русскаго народа и во временность постигшаго Россію несчастья.

1916 годъ, 10 августа, Галиція, бои по путямъ къ Галичу. Спѣшенный полкъ занимаетъ позицію. Участокъ моего эскадрона по опушкѣ мелкаго кустарника; лѣвый флангъ упирается въ узкую рощу, тянущуюся по направленію къ противнику. Впереди позиціи противника вынесены отдѣльные окопы; нѣкоторые изъ нихъ только на ночь занимаются постами и заставами. Удаленіе этихъ отдѣльныхъ окоповъ отъ позиціи полка шаговъ 500-600. Мѣстность между позиціями открытая съ нескошеннымъ посѣвомъ.

По наблюденіямъ и звуку выстрѣла установлено, что австрійцы смѣнены германцами. Но штабу арміи нужны точныя свѣдѣнія, поэтому имъ отдано приказаніе захватить плѣннаго. Исполнить это приказаніе никакъ не удавалось различнымъ войсковымъ частямъ. Наконецъ, очередь дошла до полка.

Командиръ полка выслалъ на ночь партію развѣдчиковъ 30 человѣкъ съ тремя офицерами съ приказаніемъ захватить плѣннаго. Для успѣха необходимо было внезапное нападеніе. Несмотря на темную ночь и принятыя мѣры для внезапной атаки, развѣдчики были замѣчены непріятельскими часовыми. Часа въ два ночи я услышалъ нервный частый ружейный и пулеметный огонь противника, который продолжался минутъ пять и затѣмъ все стихло... Внезапное нападеніе не удалось и развѣдчики ушли безрезультатно. Въ эту же ночь на разсвѣтѣ изъ своей землянки, которая находилась въ серединѣ позиціи эскадрона, въ линіи окоповъ я услышалъ рѣдкій одиночный огонь на своемъ лѣвомъ флангѣ. Выйдя изъ землянки, увидѣлъ, что это стрѣляетъ мой часовой. Когда я подошелъ къ нему, онъ мнѣ доложилъ. —

— Николай Михайловичъ, приготовьтесь. Завтра вы уѣзжаете отсюда навсегда...

Николай Михайловичъ не удивился и безучастно посмотрѣлъ на Лаврова.

— Понимаете... Вы уѣзжаете заграницу... За вами прислалъ братъ...

Николаю Михайловичу показалось, что гдѣ то далеко-далеко забрезжилъ слабый свѣтъ.

Но онъ отрицательно покачалъ головой.

— Оставьте меня... Развѣ вы не понимаете, чтоя... что меня уже нѣтъ?

Лавровъ положилъ ему на плечо свою тяжелую руку.

Была сила и воля въ этой рукѣ.

— Николай Михайловичъ! — сказалъ Лавровъ внушительно и твердо. — *Вы поѣдете.* Такъ *приказалъ* Георгій и *такъ будетъ.* Завтра за вами пріѣдетъ нашъ человѣкъ... Приготовьтесь.

— Мнѣ все равно... — отвѣтилъ Николай Михайловичъ, равнодушно и покорно, — я приготовлюсь...

Лавровъ наклонился къ нему.

— Вы еще молоды, Николай Михайловичъ, и вы еще будете жить... Вы увидите, что есть другая жизнь и другіе люди... Есть свобода...

— Лавровъ, собачій сынъ! Иди же! Мы тебя ждемъ, — крикнулъ Степанидовъ, — да и музыканта этого, сироту казанскую, тащи!... Лекпсъ водки принесъ...

— Иду! — весело отвѣтилъ Лавровъ и крѣпко и сильно пожалъ Николаю Михайловичу руку.

За стѣною подъ гармонь снова зазвенѣла любимая степанидовская пѣсня:

Въ чужихъ домахъ, на подоконникахъ,
Гдѣ былъ прицѣлъ и бой съ врагомъ,
Звенѣла буйная гармонпка
О прожитомъ и дорогомъ...

Евгеній Тарусскій.

КАЮТЪ-КОМПАНІЯ НА ФИЛИППИНСКИХЪ ОСТРОВАХЪ

Въ ея составъ, подъ предсѣдательствомъ к.-адм. Ковалевскаго входитъ около 10 офицеровъ съ эскадры адм. Старка, интернированной въ Манилѣ. Каждый первый четвергъ происходятъ дѣловыя собранія, а каждый третій четвергъ лекціи. До сихъ поръ были прочитаны: «Война на Балтійскомъ морѣ» к.-адм. Ковалевскимъ, «Война на Черномъ морѣ», лейт. Штюрмеромъ, «Бѣлое море» мичм. Овсянниковымъ и «Вой на съ большевиками на Каспіи» гард. Зибаровымъ.

Непріятельскій окопъ, расположенный противъ моего лѣваго фланга и шаговъ на 200 въ сторону отъ рощи съ вечера занялъ нѣмецкій постъ, къ концу ночи онъ предполагалъ уйти, но опоздалъ, разсвѣло и мой часовой его замѣтилъ. Драгуны стали внимательно слѣдить за окопомъ , явилась мысль, захватить этотъ постъ и исполнить то, что не удалось развѣдчикамъ ночью. Взводный унтеръ-офицеръ Руденко доложилъ мнѣ объ этомъ желаніи драгунъ и сказалъ, что уже есть шесть человѣкъ-охотниковъ, которыхъ вполнѣ достаточно, такъ какъ нѣмцевъ въ окопѣ не болѣе трехъ, да и большему количеству людей, трудно будетъ незамѣтно пробраться. Командиръ полка разрѣшилъ. Я приказалъ лѣвой заставѣ подъ командой поручика Удымовскаго держать непріятельскій постъ подъ огнемъ, чтобы не позволять нѣмцамъ высовываться изъ окоповъ.

Въ 17 часовъ шесть охотниковъ драгунъ, взявши бомбы и разсыпавшись такъ, чтобы имѣть охватывающее положеніе отъ праваго фланга позиціи эскадрона стали пробираться къ непріятельскому окопу.

Высокій посѣвъ скрывалъ ихъ отъ глазъ сосѣднихъ непріятельскихъ заставъ. Весь эскадронъ и группа офицеровъ съ напряженнымъ вниманіемъ слѣдили за ихъ продвиженіемъ.

Солдатскія защитныя рубахи то появлялись, то скрывались въ посѣвѣ, то снова мелькали. Вотъ они уже въ нѣсколькихъ шагахъ отъ окопа, вотъ они выпрямляются во весь ростъ и бросаютъ бомбы и съ крикомъ «ура» бросаются на окопъ.

Первыя мгновенья казалось, что непріятельскій окопъ пустъ, но вскорѣ выскочила оттуда цѣлая группа людей въ темнозеленыхъ мундирахъ и каскахъ и началась рукопашная схватка. Защитныхъ рубахъ вдвое меньше, драгунамъ грозитъ смерть... А на непріятельской позиціи тревога, — слышны сигнальные рожки, началась учащенная ружейная и пулеметная стрѣльба, непріятельскія батареи открыли огонь...

А у окопа ожесточенная борьба, падаютъ нѣмцы, но свалились и два драгуна. Нашихъ осталось 4, изъ которыхъ одинъ съ какой то особой силой и ловкостью штыковыми ударами отбивается отъ нападающихъ и, чтобы отбившись,, броситься на помощь своимъ... Вотъ уже два нѣмца убѣгаютъ, спасаются.

Желая ихъ захватить съ крайняго лѣваго поста два драгуна бросаются къ нимъ, но попадаютъ подъ огонь и падаютъ тяжело ранеными.

Мѣсто боя опустѣло, остались только убитые и раненые. Два раненыхъ драгуна пытались ползти, но выбившись изъ силъ остались неподвижными. Для спасенія ихъ, не обращая вниманія на сильный огонь, бросились два драгуна, но пробѣжавъ не болѣе 200 шаговъ отъ позиціи, были смертельно ранены разрывными пулями въ грудь.

Вечерѣло. Нужно было во что бы то ни стало спасти раненыхъ до темноты, иначе имъ грозило быть добитыми. Вызвались охотники. Тремя группами они стали пробираться подъ огнемъ по посѣву къ раненымъ, которые лежали въ трехъ мѣстахъ. Къ самымъ дальнимъ, къ мѣсту боя благополучно доползъ тотъ же унтеръ-офицеръ Руденко съ тремя драгунами.

СМѢХЪ НА ВОЙНѢ.

«Флиртъ» въ противогазахъ.
(Фот. граф. А. И. Шуваловой).

Они раздѣлились по два на раненаго. Сильный обстрѣлъ продолжался. Идти во весь ростъ и нести раненаго было невозможно, можно было только ползти и тащить ихъ по землѣ, взявши за руки. У каждаго раненаго прострѣлены были обѣ голени съ раздробленіемъ костей.

Съ большими затрудненіями къ наступленію темноты всѣ раненые благополучно были принесены къ моей землянкѣ. Побѣда куплена дорогой цѣной, изъ шести раненыхъ, два смертельно. Особенно я помню одного изъ нихъ. Землистое лицо, широко открытые глаза, я къ нему наклонился, онъ меня увидѣлъ и слабымъ голосомъ, почти шопотомъ сказалъ: — «я знаю, ваше высокоблагородіе, что умираю, а умираю я, ваше высоблагородіе, за Вѣру, Царя и отечество...» и, помолчавъ, добавилъ: — «и за нашъ полкъ...» И больше онъ мнѣ ничего не могъ сказать, и эти его слова были послѣдними.

Умеръ онъ и за Вѣру и Вѣрность и за брата своего, котораго онъ бѣжалъ спасать.

О захватѣ трехъ германцевъ увѣдомлены штабъ Дивизіи и штабъ Корпуса. Командиръ Корпуса Великій Князь Михаилъ Александровичъ приказалъ немедлено представить героевъ къ Георгіевскимъ наградамъ. Смѣнившись съ позиціи ночью я написалъ реляцію. На другой день пріѣхалъ Начальникъ Дивизіи. Эскадрону съ хоромъ трубачей приказано было построиться. Начальникъ Дивизіи лично роздалъ Георгіевскіе кресты. Эскадронъ привѣтствовалъ героевъ криками «ура» а трубачи играли полковой маршъ.

Въ тотъ же вечеръ я навѣстилъ раненыхъ и передалъ имъ отъ Командира Корпуса Георгіевскіе кресты.

Полковникъ **Поповъ.**

„Служба службой, а дружба дружбой“

Въ «доброе старое время», въ частяхъ Россійской Императорской Арміи, — особенно въ Кавказскихъ и Гвардейскихъ — крѣпко держались пословицы: **«служба службою, а дружба дружбою».** На службѣ поддерживались взаимоотношенія — служебныя, на досугѣ — пріятельскія. Во время занятій, на ученьяхъ, каждый начальникъ строгимъ, официальнымъ тономъ дѣлалъ свои замѣчанія, выговоры, «грѣлъ и цукалъ» молодежь, но онъ же, послѣ этого, въ свободное время, въ собраніи, дружески съ ними бесѣдовалъ и бражничалъ. Никому и въ умъ не могло придти обидѣться на рѣзкія замѣчанія сдѣланныя начальникомъ!

Въ гвардейскихъ частяхъ почти всѣ офицеры были между собою на **«ты».** Никого не удивляло, когда молодой двадцатилѣтній подпоручикъ или корнетъ обращался къ пожилому, нерѣдко сорокапятилѣтнему полковнику, называя его: «ты»... Но это «ты» — **всегда было полно уваженія, любви,** и отнюдь не бывало хоть сколько-нибудь фамильярнымъ. Обращеніе къ старшему было «Ты» — съ **большой буквы!**

Получалъ гвардейскій полковникъ армейскій полкъ, а потомъ бригаду, становился уже генераломъ, но, при встрѣчѣ со своими юными однополчанами, слушалъ ихъ прежнее «Ты», но съ прибавленіемъ: «Ваше Превосходительство». Немного странно звучало, для непривычнаго уха, это: «Ты, Ваше Превосходительство», но было оно такъ славно, такъ душевно!...

Жили въ полкахъ дружно, одною семьей, — своей, близкой, родной. Жили исключительно лишь интересами своего полка, а также своей дивизіи, корпуса, и, наконецъ, всей Арміи. Подготовка къ будущей войнѣ, различныя занятія — въ казармѣ и въ полѣ, смотры строевыхъ и тактическихъ ученій, стрѣльбы, парады, наряды, наконецъ, — «углубленіе» въ свою исторію изученіе музея — вотъ **что** сближало, **что** заставляло всѣхъ быть сплоченными и **жить только однѣми радостями и печалями родного Полка!**

И не скучными, не нудными, — а интересными и близкими — казались всѣ разговоры на эту тему, когда, бывало «далеко за полночь» засиживалась дружная компанія, за стаканомъ вина, въ уютной столовой офицерскаго собранія. Высшее начальство, воспитанное въ тѣхъ же традиціяхъ — знало это, понимало и раздѣляло.

Во главѣ Войскъ Гвардіи съ 1905-го года до начала войны, находился Великій Князь Николай Николаевичъ. Всѣмъ гвардейцамъ того времени извѣстны строгость, требовательность и настойчивость Великаго Князя, но извѣстно также и его внимательное, доброе и отзывчивое отношеніе къ интересамъ каждой воинской части, и его — всегда вносившія особый колоритъ радости и веселія — посѣщенія офицерскихъ собраній. Ибо и Великому Князю не чужда была поговорка: «служба — службою, а дружба — дружбою». Когда это было надо — онъ умѣлъ (и какъ еще умѣлъ!!) строго разнести весь полкъ: его начальническій, чеканный голосъ рѣзко раздавался при общей напряженной тишинѣ («воробьи переставали чирикать и испуганно умолкали»...) въ манежѣ или на военномъ полѣ... Но въ офицерскомъ собраніи, Великій Князь бывалъ обаятельнымъ Гостемъ, мило и любезно разговаривалъ со всѣми офицерами, держалъ себя непринужденно и просто.

Незадолго до своей кончины, Великій Князь Николай Николаевичъ принималъ въ Шуаньи, депутацію нашего полка, по случаю полувѣкового юбилея боя подъ Филиппополемъ — Славы Лейбъ-Гвардіи Финляндскаго Полка, — и вотъ что, между прочимъ, подчеркнулъ нашъ Августѣйшій Главнокомандующій: **«...Каждый полкъ имѣетъ свой особый, свойственный лишь ему, обликъ, который является драгоцѣнностью для полка; сохранить его въ настоящее время представляется самой важной задачей полковыхъ объединеній.** До сихъ поръ я храню память о высокомъ нравственномъ духѣ Вашего полка, впечатлѣніе о которомъ я получалъ каждый разъ при его посѣщеніи....»

И вотъ я вспоминаю теперь разные случаи посѣщенія Великимъ Княземъ нашего полка. Бывали эти посѣщенія для полка грозными и оставляли слѣды боли и горечи за полкъ (надо сознаться, вполнѣ нами заслуженные), но бывали и радостными и веселыми.... Вотъ неожиданный смотръ полку, на Царицыномъ Лугу, въ октябрѣ 1906 года, послѣ усмиренія полкомъ Кронштадтскаго мятежа, когда офицеры услышали много лестныхъ для полка словъ.. А вотъ неудачный смотръ полкового ученья лѣтомъ 1907 года. Полкъ представлялъ добрѣйшій, но не умѣвшій «показать товаръ лицомъ», командиръ полка, генералъ Самгинъ. «Финляндцамъ надо поучиться. Не хочу дальше и смотрѣть полка», — отрывисто бросилъ Великій Князь и поскакалъ прочь по Военному Полю, къ Царскому Валику...

Печально, безъ лихихъ пѣсенъ, возвращались Финляндцы въ свой лагерь. «Провалились на смотру»... Это пойметъ каждый изъ насъ! А на слѣдующій годъ, въ блестящее командованіе выдающагося строевого начальника, генерала Козлова (недавно скончавшагося въ Русскомъ Домѣ), полкъ заслужилъ неоднократныя похвалы Великаго Князя, оставшагося весьма довольнымъ его строевой подготовкой. И черезъ нѣсколько дней послѣ смотра стрѣльбы, когда въ присутствіи Вел. Князя весь полкъ выбилъ «выше-отличнаго», Его Высочество, сіяющій и довольный за Финляндцевъ, сидѣлъ за бокаломъ вина, у насъ въ собраніи, слушалъ оркестръ музыки и хоръ балалаечниковъ и весело бесѣдовалъ съ офицерами. Помню, какъ смѣялся Великій Князь, вспомнивъ сборы въ Парижъ двухъ охотничьихъ командъ, — Л. - Гв. Егерскаго полка (шт. кап. Данилова) и Л. - Гв. Финляндскаго (под-

ЧЕТЫРЕ

Памяти замученныхъ Великихъ Княженъ.

Мы — четыре Царевны
Мы — безкровны, безгнѣвны —
Мы — лишь тѣни...
Мы — ступени
Всѣхъ страданій познали
Мы — дорогой печали
Черезъ рѣки и дали
Черезъ ширь Сибири
Мы, четыре
Бѣдныхъ, мертвыхъ Царевны
Проплываемъ укоромъ —
По синѣющимъ борамъ
Чрезъ поля и равнины
Въ полночь — путь безкопечный
Мы свершаемъ. Мы — вѣчны
Мы, четыре.
Васъ — не судимъ мы строго
Мы — у Бога.
Мы — четыре Царевны.
Безгнѣвны.

Евгеній Вадимовъ.

поруч. Сухихъ), предполагавшихъ походнымъ порядкомъ продѣлать весь этотъ путь; это относилось къ 1887 году, а въ день воспоминанія объ этомъ шт.-кап. Даниловъ былъ генералъ адъютантомъ и к-ромъ Гв. Корпуса, а подпор. Сухихъ — флигель-адъютантомъ и старшимъ полковникомъ.... Уѣзжая, Великій Князь оставилъ у насъ ген.-ад. Данилова, — нашего «стараго дѣда», — бросивъ шутливо: «пусть погибаетъ у финляндцевъ!»

Для молодого офицера полкъ бывалъ хорошей **школой;** и здѣсь, выпущенный со школьной скамьи, въ короткое время воспринималъ все то, что корпусъ и училище ему дать не могли. Командиры батальона и роты предъявляли къ молодому офицеру свои требованія не сразу, а постепенно, вполнѣ понимая его неопытность, помогая ему и всегда щадя его самолюбіе. **Но всякаго рода распущенность, небрежность каралась жестоко, и съ перваго же дня.** Мнѣ вспоминается случай, когда въ первые же дни моей службы я долженъ былъ произвести ротное ученье. Съ какимъ тактомъ, спокойствіемъ и добродушіемъ исправлялъ мои ошибки мой ротный командиръ, флигель-адъютантъ, кап. Сухихъ, какія цѣнныя указанія и совѣты преподалъ онъ мнѣ въ первыя же эти занятія.

И какъ жестоко разнесъ онъ же меня, передъ всей ротой, когда я (по прошествіи двухъ мѣся - цевъ и уже будучи съ нимъ на «ты»), послѣ большого привала, замѣшкавшись съ товарищами за веселымъ завтракомъ, опоздалъ къ выступленію въ строй и подошелъ къ ротѣ, когда ротный к-ръ былъ уже тамъ... **Навсегда врѣзались мнѣ въ память его слова:** «Младшій офицеръ обязанъ встрѣчать не только ротнаго командира, но и своего старшаго офицера; какой примѣръ подаетъ солдату опоздавшій офицеръ? **Опоздать въ строй — стыдъ и позоръ!** Предупреждаю, чтобы это было въ первый и послѣдній разъ»... — Могу честно сказать, что это дѣйствительно случилось со мною первый и послѣдній разъ. Я вполнѣ раздѣляю мнѣніе моего незабвеннаго учителя В. И. Сухиха, что опаздываніе въ строй — **это первый признакъ общей распущенности,** нетерпимой на военной службѣ. Помню его слова: «Былъ-ли хоть разъ случай опозданія къ войскамъ Государя Императора или Великаго Князя Николая Николаевича? Заставляли-ли Они когда-либо войска ждать Ихъ?? — Никогда и ни на одну минуту. Какъ же можемъ **мы** опаздывать?!...»

И вотъ бывало, въ лагерѣ, засидѣвшись въ собраніи до поздней ночи, за стаканомъ крюшона или бокаломъ вина, на другое утро, своевременно разбуженный денщикомъ - нянькой, окатившись ледяной, изъ Дудергофскихъ ключей, водою и вполнѣ «очухавшись» — бодро встрѣчаешь своего ротнаго командира, « точка въ точку, минута въ минуту», появляющагося на передней линейкѣ, у выстроенной роты. Ибо — не забывалась пословица: «дружба — дружбой, а служба — службой»...

И легка была всегда эта служба, съ ея строгостью, требовательностью, пунктуальностью. И такъ сладокъ и пріятенъ былъ нашъ отдыхъ въ родной полковой семьѣ!.

Д. Ходневъ.

ОТЪ РЕДАКЦІИ

Мы уполномочены отъ имени Управленія I Отдѣла Русскаго Обще-Воинскаго Союза заявить по поводу замѣтки «Скауты», помѣщенной на стр. 30, № 92 «Часового», гдѣ имѣется мѣсто, которое можетъ быть неправильно истолковано, что Р.О.В. Союзъ не рекомендуетъ исключительно ту или другую организацію занимающуюся воспитаніемъ молодежи а относится въ равной мѣрѣ ко всѣмъ организаціямъ ведушимъ подобную работу.

Послѣдніе защитники

(Александровскіе юнкера въ Москвѣ 1917 г.)

Конецъ октября страшнаго для Россіи семнадцатаго года. Предпарламентъ въ Петроградѣ, потоки рѣчей, конвульсіи Временнаго Правительства, въ послѣдній свой часъ такъ и не опредѣлившаго, чего оно наконецъ, хочетъ.

Ленинъ захватилъ власть.

Въ Москвѣ безпокойство... Свѣдѣнія изъ Петрограда смутны отрывочны. Междугородный телефонъ бездѣйствуетъ.

Въ Городской Думѣ засѣданіе демократическихъ избранниковъ города. Паденіе Временнаго Правительства подтверждается. Большая часть министровъ арестована, остальные неизвѣстно гдѣ. Дума ведетъ долгіе дебаты по вопросу о конструкціи власти и наконецъ, признаетъ единственной законной властью въ городѣ себя. Избирается «Комитетъ Общественной безопасности» съ эсеромъ В. В. Рудневымъ, городскимъ головою, во главѣ.

Что же, однако, дѣлаетъ высшая военная власть въ столицѣ. Командующій Московскаго Военнаго Округа, генеральнаго штаба полковникъ Рябцевъ. Что онъ предпринялъ въ этотъ отвѣтственный часъ? Онъ — демократъ и поступаетъ «демократически»: — онъ становится членомъ этого Комитета и тѣмъ самымъ подчиняетъ Комитету ввѣренныя ему войска, войска девяти губерній округа, которыхъ не мало и среди которыхъ надежныхъ частей достаточно.

Въ этотъ же день приступаютъ къ организаціи и большевицкіе элементы. Организуется военно-революціонный комитетъ. Во главѣ его становятся Смидовичъ, по профессіи врачъ, и Ногинъ, бывшій чиновникъ, ярый большевикъ.

Они опираются на группы распропагандированныхъ рабочихъ на многочисленную лузгающую сѣмечки, убѣжавшую съ фронта солдатню, на всякій сбродъ, нежелающій идти на фронтъ, ненавидящій дисциплину, «офицерей и юнкерей».

Понятно, никакой силы пока въ ихъ распоряженіи нѣтъ, но они знаютъ, чего хотятъ.

Утромъ 26-го уже москвичи видятъ, что у Городской Думы стоятъ юнкерскіе караулы, съ ночи вызванные Командующимъ войсками не для чего иного, какъ для охраны демократическихъ избранниковъ.

Охранить же безопасность столицы, а съ нею, можетъ быть, и судьбу Россіи, генеральнаго штаба полковнику Рябцеву въ голову не приходитъ. Онъ равнодушно созерцаетъ изъ оконъ Малаго Кремлевскаго Дворца, гдѣ находится его квартира, какъ на грузовикахъ отправленныхъ съ заводовъ и фабрикъ развозятся сложенные въ Кремлѣ на площади передъ Арсеналомъ штабеля винтовокъ и ручныхъ гранатъ, какъ разбираютъ оружіе шляющаяся солдатня и рабочіе.

У Троицкихъ Воротъ въ Кремлѣ — юнкерскій караулъ. Юнкера негодуютъ на расхищеніе оружія, на подготовку вооруженнаго возстанія. Запрашивается Командующій войсками. Но онъ занятъ важными переговорами съ Ногинымъ, съ нимъ на автомобилѣ онъ проѣзжаетъ мимо изумленныхъ юнкеровъ: неудобно, не тактично, въ такіе острые моменты рѣзкими дѣйствіями раздражать рабочій классъ... По просьбѣ того же Ногина караулъ по приказанію Командующаго выводится изъ Кремля и становится не съ внутренней, а съ внѣшней стороны воротъ.

Цѣлый день, такимъ образомъ, идетъ вооруженіе солдатъ, примыкающихъ къ возстанію и рабочихъ. Они образуютъ отряды красной гвардіи и отряды эти проходятъ по Тверской. Военно-Революціонный штабъ основался на Тверской въ домѣ Генералъ-Губернатора.

Въ Думѣ ораторы Комитета безопасности ломаютъ словесныя копья съ делегатами военно-революціоннаго комитета. Длятся безконечныя слово-пренія на тему объ организаціи власти на «паритетныхъ» началахъ. Ногинъ, Смидовичъ, пріѣзжаютъ и уѣзжаютъ изъ Думы. Ихъ продолжаютъ видѣть вмѣстѣ съ Рябцевымъ. Командующій никакъ не можетъ рѣшиться, на какую же сторону ему стать? Лозунгъ дня въ Думѣ: избѣжать кровопролитія во что бы то ни стало.

На слѣдующій день по прежнему въ Думѣ обсужденіе, какой именно слѣдуетъ создать органъ изъ представителей обоихъ комитетовъ и на какихъ началахъ, чтобы онъ обладалъ «всей полнотой власти».

Но «котъ Васька слушаетъ, да ѣстъ». Тѣмъ временемъ отрядъ красной гвардіи занимаетъ Кремль, запираетъ ворота. Рябцевъ оказывается запертъ. Какимъ то образомъ, черезъ забытую дверь, ему удается выбраться. Онъ появляется въ штабѣ округа, принимаетъ участіе въ безконечномъ думскомъ говореніи... Примѣръ Кремля его не научилъ ничему.

Но есть еще въ Москвѣ честные люди. Они сходятся въ Александровское Военное Училище, изъ госпиталей, больницъ, изъ частныхъ квартиръ, поручики, капитаны, полковники. «Только смерть можетъ снять ихъ съ поста». Они видятъ, понимаютъ, что дѣлается, ихъ зоветъ долгъ, они ждутъ, чтобы ихъ повели разбить большевицкую организацію въ зародышѣ, пока это еще возможно. Они увѣрены, что высшая военная власть въ столицѣ не сдастъ Бѣлокаменной героямъ запломбированныхъ вагоновъ, удержитъ Москву.

Въ день захвата власти большевиками въ Петроградѣ пишущій эти строки находился въ Новочеркасскѣ. Во главѣ съ благороднымъ своимъ атаманомъ Донъ не подчинился новой власти. Располагая достаточнымъ числомъ старо-очередныхъ полковъ ген. Калединъ могъ бы оказать помощь Временному Правительству, прислалъ эти полки въ Мо-

скву. Но, въ условіяхъ тогдашняго политическаго положенія, «занимать» Москву по собственной иниціативѣ онъ не могъ.

Пишущій эти строки въ ту же ночь былъ непосредственно помощникомъ атамана М. П. Богаевскимъ снаряженъ въ Москву съ порученіемъ собрать тамъ товарищей министровъ, по свѣдѣніямъ съ Дона, укрывшихся въ Москвѣ, предложить имъ, чтобы они объявили себя Временнымъ Правительствомъ и немедля телеграфировали бы атаману и тогда полки будутъ присланы въ Москву и займутъ главныя ж. д. магистрали.

28-го утромъ въ Москвѣ улицы были пустынны, слышалась стрѣльба... Газеты не вышли... Черезъ И. Н. Сахарова, секретаря Совѣта Общественныхъ Дѣятелей, были собраны находящіеся въ Москвѣ товарищи министровъ.

Изъ членовъ Временнаго Правительства присутствовали: министръ Прокоповичъ, тов. министра Райскій, инженеръ и тов. министра С. А. Котляревскій, профессоръ. Со стороны общественныхъ дѣятелей присутствовало нѣсколько человѣкъ во главѣ съ Н. Н. Щепкинымъ. Собраніе имѣло мѣсто въ домѣ Коробкова на Тверскомъ Бульварѣ, въ квартирѣ Сабашникова.

Финалъ собранія былъ неожиданный. Министры колебались, не рѣшались брать отвѣтственность... Прокоповичъ рѣшительно отвергъ всякую возможность контакта съ «калединцами». Онъ прокричалъ это визгливымъ голосомъ и, схватившись за голову, выбѣжалъ изъ комнаты. За нимъ послѣдовали и остальные два «государственныхъ дѣятеля».

Негодованіе присутствовавшихъ при этой сценѣ не поддавалось описанію. Какъ можно было иначе реагировать на недостойное, малодушное, непатріотическое поведеніе «министровъ»? Бросить всякіе разговоры и идти съ оружіемъ въ рукахъ бороться противъ врага самимъ, пока еще не поздно, — только и оставалось!

Не заходя домой, прямо съ этого засѣданія, его участники отправились со Щепкинымъ во главѣ въ Александровское Военное Училище.

Было темно и холодно. Вѣтеръ бушевалъ пригибая пламя фонарей на пустынномъ Никитскомъ Бульварѣ. «Стой, кто идетъ?» Со штыками на перевѣсъ юнкера. Инвалидъ офицеръ - начальникъ караула.

Юнкеръ, молодой мальчикъ, провожаетъ насъ въ Училище. Распрашиваемъ его, какъ дѣла. Онъ говоритъ съ воодушевленіемъ:

«Сегодня заняли Кремль. Насъ никто не посылалъ. Нашъ поручикъ съ фронта пріѣхалъ, говоритъ: господа юнкера, надо же эту сволочь изъ Кремля выбить, кто пойдетъ. Шестьдесятъ человѣкъ въ одинъ мигъ собрались. Поручикъ говоритъ — ненужно больше. Открыли ворота, вошли отъ Манежа... Противъ Арсенала толпа, всѣ съ винтовками, митингуютъ. Насъ завидѣли, стали стрѣлять... Поручикъ, такой молодецъ, (старается юнкеръ передать свои впечатлѣнія) командуетъ: пальба съ колѣна. Залпъ дали, потомъ — въ штыки, ура... Что здѣсь было, если бы вы видѣли... Кто бѣжитъ, кто на колѣни становится. Ваше Благородіе помилуйте... Мы такихъ не кололи, жалко очень... прогнали только».

Училище было ярко освѣщено. При входѣ и на лѣстницѣ стояли пулеметы. Корридоры, классы были биткомъ набиты юнкерами, офицерами, солдатами. Стоялъ шумъ и гомонъ. Слышались слова команды. Приходили и уходили небольшіе отряды.

Въ актовомъ залѣ шелъ митингъ. Офицеръ съ энергичнымъ лицомъ, полковникъ Дорофеевъ горячо говорилъ о соблюденіи дисциплины и единствѣ дѣйствій.

Рядомъ въ одномъ изъ классовъ держалъ постоянное засѣданіе Совѣтъ Офицерскихъ Депутатовъ, дававшій директивы, такъ сказать, моральнаго характера. Нашъ приходъ вызвалъ долгія пренія, сначала въ порядкѣ информаціи, потомъ къ порядку дня, потомъ еще въ какомъ то другомъ порядкѣ. Какъ было видно, Совѣтъ былъ «въ контактѣ» съ Командующимъ и поддерживалъ его политику. Было странно, что въ этомъ собраніи, не было ни одного офицера съ боевымъ орденомъ.

Немного надо было пробыть въ училищѣ, чтобы убѣдиться, что высшаго командованія нѣтъ никакого. Распоряжались дѣйствіями по отдѣльнымъ районамъ различные офицеры. Авторитетнѣе другихъ распоряжался тотъ же полковникъ Дорофеевъ, котораго мы видѣли на митингѣ.

Но настроеніе было бодрое. Первый день, какъ собравшіеся въ Училищѣ перешли къ наступательнымъ дѣйствіямъ, далъ много. Былъ взятъ Кремль, занятъ Почтамтъ, телефонная станція... Все это было, занято съ боемъ. Юнкера заняли также зданіе Метрополя, какъ важный стратегическій пунктъ. Образовавшаяся уже красная гвардія нигдѣ не могла выдержать удара. На утро намѣчалась атака революціоннаго штаба, въ Домѣ Генералъ-Губернатора. Нужно было разорить осиное гнѣздо и крѣпко держать Москву.

Въ тотъ же вечеръ я пошелъ въ караулъ на Никитскій бульваръ. Мы выдвинули посты къ Никитинскимъ Воротамъ, не встрѣтивъ сопротивленія. У Никитинскихъ Воротъ мелькали за углами темныя фигуры, стрѣляли по фонарямъ. Караулъ открывалъ огонь по отдѣльнымъ людямъ, перебѣгавшимъ въ темнотѣ переулковъ. Мы держались за углами, старались пользоваться ими какъ прикрытіемъ. Въ невѣрномъ свѣтѣ уцѣлѣвшихъ уличныхъ огней можно было разобрать, что на проѣздахъ Тверского Бульвара роютъ окопы. Караулъ разогналъ огнемъ эти работы...

Послѣ полночи пришелъ гонецъ изъ Училища съ приказаніемъ прекратить огонь, такъ какъ заключено перемиріе. Мы съ трудомъ могли этому повѣрить. Но оказалось, что Рябцевъ дѣйствительно заключилъ перемиріе съ большевиками по настоянію Комитета Общественной Безопасности. Думскіе политики, желавшіе установить власть путемъ «сговора» были, какъ оказалось, потрясены тѣмъ, что при занятіи Кремля юнкера перекололи нѣсколько солдатъ. Они настойчиво требовали поэтому «прекращенія кровопролитія».

Офицерство негодовало по поводу этого перемирія, которое несомнѣнно было заключено во вредъ дѣлу. Обстановка именно требовала дѣйствій быстрыхъ и рѣшительныхъ. Надо было бы развить успѣхъ и покончить съ революціоннымъ штабомъ.

Утромъ я ушелъ изъ Училища предупредить домашнихъ. Пришлось обходить далеко переулками, чтобы миновать красногвардейскія цѣпи; днемъ возвращался въ Училищѣ тѣми же дальними обходами. Всюду была замѣтна, несмотря на перемиріе, подготовка къ рѣшительнымъ дѣйствіямъ съ большевицкой стороны. Везли пушки и устанавливали ихъ на площадяхъ и большихъ улицахъ, прилегающихъ къ Училищу. Рыли окопы занимали тѣ или иныя зданія, имѣющія боевое значеніе. Перемиріе было явно использовано для усиленія своего положенія военно-революціоннымъ штабомъ, нарушено самымъ вопіющимъ образомъ.

Въ городѣ шелъ слухъ о подходѣ со стороны фронта казачьихъ полковъ, вѣрныхъ Временному Правительству, или, какъ тогда говорили, «стоящихъ на платформѣ Временнаго Правительства»... Добрался поэтому я въ Училищѣ въ радостномъ настроеніи.

Тамъ уже находилось нѣсколько казаковъ съ офицерами... Ихъ эшелоны стояли около полутораста верстъ отъ Москвы и могли быть поданы въ городъ не позже завтрашняго дня. Въ Училищѣ съ довѣріемъ ждали подхода конныхъ частей, съ помощью которыхъ можно будетъ быстро возстановить порядокъ.

Но полковникъ Рябцевъ уже не пользовался авторитетомъ. Заключеніе имъ перемирія явно въ пользу противника лишило его довѣрія.

«Полковникъ Рябцевъ или насъ продаетъ, или насъ предаетъ», — говорили многіе. «Большевиковъ можно въ порошокъ стереть. Но пусть онъ броситъ сидѣнье въ Думскомъ Комитетѣ, пусть командуетъ». Совѣтъ Офицерскихъ Депутатовъ защищалъ Рябцева. По мнѣнію совѣта, Командующій долженъ держать контактъ съ «общественностью».

Общій же голосъ былъ тотъ, что необходимо, чтобы авторитетный генералъ принялъ бы команду. На состоявшемся совѣщаніи, гдѣ участвовалъ Н. Н. Щепкинъ, Новгородцевъ и много офицеровъ, было рѣшено послать депутацію къ Брусилову, находившемуся тогда въ Москвѣ.

Я былъ въ составѣ этой депутаціи и мы пошли къ Брусилову немедленно. Въ своей квартирѣ, въ одномъ изъ переулковъ на Остоженкѣ, онъ сидѣлъ въ черномъ бешметѣ, этотъ обвѣянный побѣдами вождь армій, сухонькій и сѣдоватый и ничего нельзя было прочесть на его безстрастномъ лицѣ.

«Я нахожусь въ распоряженіи Временнаго Правительства и если оно мнѣ прикажетъ, я приму командованіе», — сказалъ Брусиловъ, въ отвѣтъ на горячія обращенныя къ нему мольбы.

Ушли ни съ чѣмъ.

Съ утра 30 числа заговорили пушки. Большевики поставили орудія въ Замоскворѣчьи и били по Кремлю прямой наводкой. Какой то прапорщикъ распоряжался стрѣльбой. Снаряды попадали въ Соборы, Архангельскій, Успенскій, во Дворецъ, разрушали вѣковыя историческія святыни...

Почему то били по Василію Блаженному, сбивали главы... Отъ Большого Театра стрѣляли по Метрополю, занятому юнкерами, по краю городской Думы.

Сразу обозначались потери.

Въ наступленіе мы никуда не перешли. Командованія не было. Продолжались неизвѣстно для какой цѣли оборонительныя дѣйствія. Большевики вели уже настоящія атаки противъ Никитинскихъ Воротъ... Но Александровцы держались твердо и атаки отбивали лихо.

Населеніе попряталось. На улицахъ не было видно ни души. Помочь александровцамъ не шелъ никто. Часто большевицкія пушки оставались безъ прикрытія и не находилось въ окружающихъ домахъ нѣсколькихъ смѣлыхъ людей, чтобы пушки эти испортить. Лишь кое-гдѣ нѣсколько сестеръ милосердія устраивали перевязочные пункты, подававшіе помощь раненымъ обѣихъ сторонъ.

Едва стемнѣло, одинъ лихой офицеръ съ кучкой юнкеровъ поѣхалъ на автомобилѣ на Ходынку и на глазахъ толпы солдатъ увезъ изъ парка артиллерійскихъ казармъ орудіе и ящикъ со снарядами... Орудіе поставили на площади противъ Александровскаго Училища. Успѣхъ попытки доказывалъ, что рѣшительныя дѣйствія дадутъ результатъ благопріятный. Надо было настоящаго начальника.

Вечеромъ, у группы офицеровъ возникла мысль ликвидировать Рябцева. Выполненіе этой задачи было возложено на доблестнаго офицера корнета Дурова.

«Что вамъ угодно», вскрикнулъ Рябцевъ, блѣдный и встревоженный, смотря на вошедшихъ безъ доклада офицеровъ.

Корнетъ Дуровъ едва успѣлъ сказать, что кровь льется даромъ и офицеры не видятъ выхода изъ положенія...

«Офицерскіе депутаты, ко мнѣ», завизжалъ перепуганный командующій.

Изъ задней комнаты выскочилъ подпоручикъ Якуловъ, предсѣдатель Совѣта и загородилъ Рябцева.

Моментъ былъ упущенъ. Рябцевъ исчезъ. Якуловъ, присяжный повѣренный по профессіи, разразился рѣчью о самопожертвованіи и дисциплинѣ... Все осталось по старому.

Первое ноября принесло новое разочарованіе. Союзъ желѣзнодорожниковъ, такъ называемый «Викжель», послѣ долговременнаго обсужденія постановилъ не пропускать въ Москву казачьихъ эшелоновъ, дабы не брать тѣмъ самымъ стороны офицеровъ въ гражданской борьбѣ.

Труднѣе и труднѣе становилось Александровцамъ. Безсмѣнныя дежурства въ караулахъ, на постахъ, гдѣ предательская пуля ждала изъ за угла, недостаточное продовольствіе, ежечасныя потери, наростающее, наконецъ, сознаніе, что дѣло проиграно, ощущеніе безысходности становившееся яснѣе и яснѣе, — все это понижало боеспособность немногочисленной національной дружины.

Особенно убивало то, что «буржуазное» населеніе и въ томъ числѣ огромное количество находив -

СТОЛѢТІЕ ИМПЕРАТОРСКОЙ ВОЕННОЙ АКАДЕМІИ

9-го декабря въ Собраніи Общества Галлиполійцевъ состоялось торжественное засѣданіе, посвященное столѣтію со дня основанія Императорской Николаевской Военной Академіи.

Залъ Собранія былъ переполненъ, присутствовали предсѣдатели всѣхъ воинскихъ организацій, рядъ видныхъ общественныхъ дѣятелей, представители печати, многочисленные офицеры генеральнаго штаба и бывшіе и настоящіе слушатели Высшихъ Военно-Научныхъ Курсовъ.

Засѣданіе открылось рѣчью заслуженнаго профессора Академіи генералъ-лейтенанта **А. А. Гулевича,** давшаго яркій обзоръ всей столѣтней исторіи Академіи и выразившаго твердую надежду на близкое возрожденіе Россіи, Россійской Арміи и ея дѣтища — Военной Академіи. Блестящая рѣчь проф. ген.-лейт. Гулевича надолго захватила вниманіе всего зала.

Затѣмъ профессоръ Академіи ген.-лейт. **Н. Н. Головинъ** прочелъ свой исключительно талантливый докладъ: «Пути современной военной науки».

Вотъ конспектъ тѣхъ положеній, которыя вы ставилъ додкладчикъ.

«Путь изученія использованія новѣйшей техники. Движеніе по этому пути идетъ полнымъ ходомъ и безъ какихъ бы то ни было сомнѣній. Преувеличенія, съ которыми приходится встрѣчаться, только доказываютъ силу вѣры въ правильность этого пути.

Путь изученія использованія «массы». Колебанія, встрѣчаемыя у нѣкоторыхъ военныхъ писателей. Массовыя арміи, какъ органическая часть общаго соціальнаго процесса.

Неудачныя попытки красной военной академіи выйти на новый путь. Трагическій вопросъ о тенденціяхъ современной большой внѣшней войны перерождаться въ классовую. Особая опасность, которая грозитъ человѣчеству отъ этого вида войнъ.

Необходимость превращенія военной науки изъ науки о веденіи войны въ науку о войнѣ. Мысль профессора генерала Г. А. Леера».

Къ разсмотрѣнію этого доклада мы еще вернемся.

Послѣ краткаго перерыва: **графъ В. Н. Коковцевъ** привѣтствовалъ офицеровъ Генеральнаго Штаба отъ имени старой Россійской Государственности, въ созданіи которой столь велико было участіе питомцевъ Академіи. Предсѣдатель Р.О.В. Союза генералъ **Е. К. Миллеръ** привѣтствовалъ профессоровъ Академіи А. А. Гулевича, Н. Н. Головина и Н. Н. Алексѣева отъ лица Арміи и передалъ имъ художественный адресъ отъ Р.О.В. Союза. Профессоръ **Анцыферовъ** говорилъ отъ Академической Группы, а адмиралъ **Русинъ** поздравилъ профессоровъ и питомцевъ Академіи отъ имени ея собрата — Николаевской Морской Академіи, начальникомъ которой онъ былъ до войны. Наконецъ, профессоръ, полк. **А. А. Зайцовъ** въ краткомъ словѣ поздравилъ профессоровъ и б. слушателей Академіи отъ Зарубежныхъ Высшихъ Научныхъ Курсовъ, которыхъ соединяетъ со старой Академіей общность традиціи и свобода военной мысли. Генералъ **Н. Н. Алексѣевъ** прочелъ до 200 привѣтствій отъ членовъ Императорскаго Дома, воинскихъ, морскихъ и общественныхъ организацій и б. слушателей Академіи. Особенное вниманіе зала обратило на себя привѣтствіеВдовы Августѣйшаго Слушателя Академіи Великаго Князя Николая Николаевича Великой Княгини Анастасіи Николаевны.

Собраніе закончилось краткимъ словомъ ген. **А. А. Гулевича,** благодарившаго всѣхъ за вниманіе, оказанное Академіи (ген. А. А. Гулевичъ былъ неразрывно связанъ съ Академіей въ теченіе 26 лѣтъ) и провозгласившаго ура за возрожденіе Академіи въ возрожденной Россіи.

Утромъ въ тотъ же день состоялся молебенъ въ Русской Церкви на рю Дарю, на которомъ присутствовали Е. В. Князь Гавріилъ Константиновичъ, ген. Е. К. Миллеръ, Ф. Ф. Абрамовъ, адм. М. А. Кедровъ, ген. А. П. Богаевскій, ген. Н. Н. Стоговъ, П. А Кусонскій, А. М. Драгомировъ, П. Н. Шатиловъ, В. К. Витковскій, М. И. Репьевъ, А. А. Гулевичъ, Н. Н. Головинъ, М. Н. Кальницкій и мн. др. Проникновенную проповѣдь произнесъ о. Георгій Спасскій.

ПОПРАВКА

Въ № 91, въ статьѣ Н. Цурикова «Непредрѣшенство и задача освободительной борьбы» на 22 стр. (2-й столбецъ, 15 строка снизу) допущена мѣняющая смыслъ фразы опечатка. Надо читать: «...мы **не** можемъ удовлетвориться отвѣтомъ: я республиканецъ, я монархистъ, потому что не могу быть другимъ».

шихся въ Москвѣ военныхъ, предпочитало отсиживаться въ квартирахъ, но на защиту соціальнаго строя не шло.

Пришлось уйти изъ Метрополя, въ которомъ невозможно было держаться, послѣ того, какъ большевики поставили пушку въ расположенномъ напротивъ Малюмъ Театрѣ. Уже трудно было держаться въ Кремлѣ, въ которомъ были разбиты нѣсколько воротъ подвезенными орудіями.

2-го ноября между Комитетомъ Общественной Безопасности и военно-революціоннымъ штабомъ былъ заключенъ и подписанъ миръ.

По условіямъ этого мира, власть переходила къ совѣтамъ, комитетъ безопасности упразднялся, юнкера сдавали занятыя зданія, Кремль, Александровское Училище, оружіе. Всѣмъ Александровцамъ, юнкерамъ и офицерамъ гарантировалась безопасность и безнаказанность.

Многіе не повѣрили большевицкому миру и, когда стемнѣло, ушли изъ училища.

Позднимъ вечеромъ пробирался я отдаленными переулками Новинскаго бульвара. Кругомъ не было видно ни души. Изрѣдка шуршалъ въ воздухѣ снарядъ, вспыхивалъ разрывъ и дробнымъ горохомъ стучала по желѣзнымъ крышамъ шрапнель.

На утро многочисленная толпа окружала Александровское Училище. Тамъ шла перепись защитниковъ. Истомленные и блѣдные они выходили изъ Училища. И, здѣсь же, на глазахъ у толпы, красногвардейцы, по указанію какихъ-то соглядатаевъ, схватывали и арестовывали выходящихъ офицеровъ и юнкеровъ...

Александровцы проиграли игру. Но проигралъ и ихъ безчестный начальникъ.

На слѣдующій день уже раскленвалось объявленіе на улицахъ Москвы: «Полковнику Рябцеву сдать должность Командующаго войсками. Солдатъ Муравловъ назначается Командующимъ войсками Московскаго военнаго округа».

Полковникъ Рябцевъ при занятіи Харькова Добровольческой Арміей былъ арестованъ и застрѣленъ при попыткѣ къ бѣгству.

П. Соколовъ.

Друзья „Часового“ въ Нью-Іоркѣ

Въ воскресенье, 20 ноября с. г. въ Русскомъ Клубѣ гор. Нью-Іорка состоялось организаціонное собраніе нью-іоркскаго отдѣла общества друзей «Часового».

На этомъ собраніи предсѣдательствовалъ полк. Н. П. Рыбаковъ, который призывалъ всѣхъ присутствовавшихъ поддержать издательство «Часового» и обезпечить ему дружескую помощь, чтобы у «Часового» хватило силъ и средствъ достоять на своемъ посту до великаго долгожданнаго дня.

Послѣ него выступалъ Н. А. Шаровъ, который указалъ въ своемъ призывѣ, что «Часовой» русскаго зарубежнаго воинства и флота, есть «Часовой» кадровъ русской арміи и флота, передъ которымъ въ будущемъ стоятъ такіе великія и историческія задачи, не можетъ быть одинокимъ на своемъ посту. Онъ долженъ видѣть, что повсюду, по всѣмъ странамъ міра идутъ къ нему на помощь резервы и никакія темныя силы не могутъ нарушить единства разсѣянных по всѣмъ странамъ русскихъ воиновъ.

На собраніи были оглашены слѣдующія привѣтствія:

1) Всеросс. Нац. Крестьянск. Союза и готовность членовъ этой организаціи — соратниковъ по Великой и Гражданской войнѣ — поддержать «Часового» — органъ связи русскаго воинства.

2) Терско-Кубанской Казачьей Станицы гор. Нью Іорка привѣтствіе и о долгѣ всѣхъ воиновъ поддержать «Часового».

3) Чиновъ 2-й бригады бронепоѣздовъ В. С. Ю. Р. привѣтствіе и о необходимости «Часового» для зарубежнаго воинства и сохраненія единства.

4) Детройтскаго Союза Ветерановъ съ пожеланіемъ успѣха и готовностью подержать новыя начинанія нью-іоркскаго отдѣла.

5) Нашихъ соратниковъ — Русской Батареи 244 арт. полка привѣтствіе и желаніе своимъ участіемъ поддержать работу на подкрѣпленіе «Часового».

Послѣ этого былъ принятъ и утвержденъ уставъ отдѣла общества, разработанный на предваритель номъ собраніи друзей «Часового». Затѣмъ были произведены выборы въ Правленіе нью-іоркскаго отдѣла общества друзей «Часового». Избранными оказались: предсѣдателемъ С. А. Андросовъ, вице-предсѣдателемъ А. А. Ступенковъ, казначеемъ Н. П. Маликовъ, членами правленія: Н. А. Шаровъ и В. П. Красовскій, секретаремъ В. Л. Колѣновъ, въ ревизіонную комиссію: В. П. Поповъ, М. К. Гусевъ и С. И. Орловъ, кандидатами въ члены правленія: С. В. Киселевъ и С. М. Латченко.

Послѣ выборовъ выступалъ нашъ соратникъ, ротм. Н. П. Маликовъ съ предложеніемъ ново-избранному Правленію нью-іоркскаго отдѣла «Часового» и симпатизирующимъ ему лицамъ, вступить въ тѣсное общеніе съ нашей организаціей для планомѣрной и систематической поддержки нашего общаго военнаго журнала — морально и матеріально.

Избранному Правленію былъ данъ наказъ приступить къ осуществленію намѣченныхъ задачъ и въ первую очередь начать сборъ подписокъ и широко распространить продажу отдѣльныхъ номеровъ.

Устранить всѣ препятствія при содѣйствіи американской воинской организаціи, обѣщавшей свое полное дружеское содѣйствіе.

ОТЪ ПРАВЛЕНІЯ НЬЮ - ІОРКСКАГО ОТДѢЛА ОБЩЕСТВА ДРУЗЕЙ «ЧАСОВОГО»

Дорогіе соратники и друзья «Часового»!

Мы обращаемся къ вамъ съ призывомъ и просимъ васъ, соратниковъ, разсѣяныхъ по всему міру, но не разрозненныхъ, а единыхъ своей принадлежностью къ Русской Военной семьѣ, — обратите свое вниманіе на сигналъ, поданный «Часовымъ», онъ проситъ **нашей поддержки.** «Часовой» это нашъ журналъ, наша военная печать и нашъ органъ связи. Въ Европѣ, Америкѣ, Африкѣ, Азіи и Австраліи русскіе воины держатъ съ Вами связь черезъ «Часового». Вашъ долгъ не обрывать эту связь, а усилить ее и поддержать.

Тиражъ «Часового» не большой, но міровой. Четыре года «Часовой» въ дружной поддержкѣ своихъ друзей, подписчиковъ и читателей черпалъ силы къ существованію, но сейчасъ трудное время міров. кризиса сказывается и на немъ и онъ ждетъ и вѣритъ, что всѣ его многочисл. друзья поддержатъ морально и матеріально и помогутъ ему достоять на своемъ посту **до великаго долгожданнаго дня.**

Имѣя въ основѣ эту мысль и поставивъ себѣ эти задачи, друзья «Часового», проживающіе въ Нью-Іоркѣ и его окрестностяхъ, образовали 20 ноября с. г. на общемъ организаціонномъ собраніи Нью-Іоркскій отдѣлъ общества друзей «Часового».

Нашъ призывъ — образуйте отдѣлы общества на мѣстахъ.

Мы обращаемся ко всѣмъ соратникамъ и друзьямъ «Часового» на мѣстахъ, послѣдовать нашему примѣру — образовать мѣстные отдѣлы, какъ филіалы уже существующаго въ Парижѣ центральнаго общества друзей «Часового».

«Часовой» долженъ стоять на своемъ посту твердо и непоколебимо и это зависитъ только отъ Васъ.

«Часовой» ждетъ вашей поддержки.

Г. г. офицеры, солдаты, казаки и матросы — вы это сдѣлаете.

Предсѣдатель Ген. шт. капитанъ **С. А. Андросовъ.**

Замѣститель Предсѣдателя капитанъ **А. А. Ступенковъ.**

Казначей отдѣла ротмистръ **Н. П. Маликовъ.**

Члены Правленія: Воен. чиновникъ **Н. А. Шаровъ** и Капитанъ **В. П.Красовскій.**

Секретарь Поруч. **В. Л. Колѣновъ.**

СЪ НОВЫМЪ ГОДОМЪ !

Нью-Іоркскій отдѣлъ общества друзей «Часового» сердечно поздравляетъ всѣхъ соратниковъ вѣрныхъ Русскихъ воиновъ и друзей «Часового» съ Новымъ, 1933 годомъ и шлетъ свои пожеланія бодрости духа и крѣпости силъ.

Близится конецъ лихолѣтію — будемъ же готовы возобновить нашу жертвенную службу дорогой Великой Родинѣ.

Наше побѣда придетъ и это не будетъ побѣдой эмиграціи, а это побѣдитъ **РОССІЯ,** которой мы — вѣрные сыны.

Съ Новымъ Годомъ! Съ Новымъ Счастьемъ!

Правленіе.

Въ воскресенье 15 января въ 3 часа дня въ Собраніи Общества Галлиполійцевъ въ Парижѣ состоится общее собраніе членовъ Общества Друзей «Часового» въ Парижѣ. Правленіе Общества приглашаетъ на это собраніе друзей журнала. Въ повѣсткѣ дня: реорганизація Общества и выборы новаго Правленія.

ОТКРЫТА ПОДПИСКА НА 1933 г.

на газету

ВОЗРОЖДЕНІЕ

Органъ независимой національной мысли.

8-й годъ изданія

Программа «ВОЗРОЖДЕНІЯ» — освобожденіе Россіи отъ ига большевиковъ, сохраненіе и развитіе русской культуры и пропагаида среди русскихъ и иностраицевъ борьбы съ врагами Россіи — большевиками.

«ВОЗРОЖДЕНІЕ» ие зависитъ ии отъ какой политической партіи или группировки.

«ВОЗРОЖДЕНІЕ» освѣщаетъ жизиь эмиграціи во всѣхъ мѣстахъ ея разсѣянія, поддерживая въ ией духъ борьбы и едииенія.

Въ теченіе 1932 года въ "ВОЗРОЖДЕНІИ" помѣстили статьи, разсказы, стихотворенія, корреспонденціи и т. д.. слѣдующія лица:

В. К. Абданкъ-Коссовскій, Н. Н. Алексѣевъ, Т. П. Амировъ, И. Я. Ананьина, проф. Е. Аничковъ, М. М. Артемьевъ, И. Азукюлъ (Эстонія), Б. Г. Бажановъ, А. И. Бенклевскій, проф. М. В. Бернацкій, А. Бибиковъ, гр. А. А. Бобринскій, гр. П. А. Бобринской, ген. А. П. Богаевскій, проф. А. А. Боголѣповъ (Берлинъ), Н. Бѣлоцвѣтовъ, С. И. Варшавскій (Прага), Н. П. Веселовскій (Харбинъ), ген. А. Н. Виноградскій, Игорь Воиновъ, С. Л. Войцеховскій (Варшава), Анат. Ганъ, Л. Ганскій, Вл. Гессенъ (Берлинъ), Хр. Гетцель, А. А. Гефтеръ, О. Гогина, Илья Голенищевъ-Кутузовъ, проф. ген. Н. Н. Головинъ, Серѣій Горный, Н. Д. Городецкая, Л. В. фонъ-Гойеръ, К. К. Грюнвальдъ, ген. Ю. Н. Даниловъ, В. И. Деспотули (Берлинъ), М. Джанумова, С. Г. Долинскій, бар. Н. В. Дризенъ, проф. И. В. Емельяновъ (С. А. Ш.), Н. Ф. Езерскій, Б. К. Зайцевъ, А. В. Зернинъ, И. Зѣньковскій (Финляндія), Б. И. Ивинскій, проф. И. А. Ильинъ, В. Иноземцевъ, Н. П. Ивановъ, М. М. Каденко (Грецiя), проф. А. В. Карташевъ, М. М. Кармина-Читау, адм. М. А. Кедровъ, Е. П. Ковалевскій, гр. В. Н. Коковцовъ, акад. К. А. Коровинъ, А. И. Купринъ, Л. Ландау (Берлинъ), Григорій Ландау (Берлинъ), Н. К. Лепехинъ, И. С. Лукашъ, Л. Д. Любимовъ, Д. Н. Любимовъ, Н. А. Макаровъ, В. А. Маклаковъ, Серѣій Маковскій, М. Малаевъ, Юрій Мандельштамъ, Л. Л. Марковъ, С. П. Мельгуновъ, Д. С. Мережковскій, П. П. Муратовъ, А. П. Нагель, І. В. Никаноровъ, ген. В. П. Никольскій (Болгарія), проф бар. Б. Э. Нольде, гр. Д. А. Олсуфьевъ, С. С. Ольденбургъ, С. Н. Палеологъ (Бѣлградъ), В. И. Поль, А. М. Ренниковъ, Н. Я. Рощинъ, В. П. Рябушинскій, Е. В. Саблинъ (Лондонъ), гр. А. А. Салтыковъ, В. Я. Свѣтловъ, Ю. Ф. Семеновъ, И. фонъ-Слатовъ, В. Смоленскій, А. А. Соболевъ, А. Ф. Степановъ, И. Д. Сургучевъ, Е. В. Тарусскій, Екатерина Тауберъ, С. К. Терещенко, Т. Н. Тимашева, проф. Н. С. Тимашевъ, В. Ткачевъ. Л. Толстой-Милославскій, кн. С. Е. Трубецкой, И. П. Тхоржевскій, Н. А. Тэффи, Н. Украинцевъ, В. Н. Фелькнеръ (Женева), В. Ф. Ходасевичъ. А. П. Цакони (Бѣлградъ), Н.Н.Чебышевъ, ген. В. Чернавинъ, ген. П. Н. Шатиловъ, Г. Шильтянъ, П. Шоринъ, Т. Штильманъ, А. М. фонъ Шульманъ, кн. Н. Б. Щербатовъ, А. А. Яблоновскій и др.

Адресъ редакціи и конторы:

2, rue de Sèze Paris 9ème (уголъ Bd de la Madeleine).
(Métro: Madeleine).

† Е. И. В. ПРИНЦЪ ЛЮДОВИКЪ НАПОЛЕОНЪ

14-го октября 1932 г. въ своемъ имѣніи близъ Женевы скончался Е. И. В. Принцъ Людовикъ Наполеонъ, генералъ Россійской Императорской Арміи. Покойный былъ внукомъ Короля Вестфальскаго Жерома, брата Наполеона I-го. Его мать Клотильда, принцесса Савойская приходилась сестрой Королю Итальянскому Виктору Эммануилу II-му. Родился Принцъ въ Медонѣ, 5-го сентября 1865 года. По окончаніи своего образованія онъ отбылъ воинскую повинность во Франціи, въ 14-мъ конно-егерскомъ полку, но вслѣдствіи вышедшаго въ 1885 году закона, запрещавшаго потомкамъ царствовавшихъ домовъ во Франціи имѣть здѣсь пребываніе, принужденъ былъ покинуть Родину. Перейдя на итальянскую службу, онъ въ 1888 году, уже въ чинѣ капитана командовалъ эскадрономъ въ 3-мъ улан. Савойскомъ полку. Политическія событія заставили его покинуть и эту армію.

Тѣмъ временемъ возникалъ Франко-Русскій Союзъ и онъ испросилъ разрѣшеніе Императора Александра III вступить въ ряды нашей арміи. 25-го ноября 1890 г. Е. И. В. былъ зачисленъ въ 44-й драг. Нижегородскій полкъ, подполковникомъ.

1890 годъ Принцъ провелъ въ Тифлисѣ, въ прикомандированіи къ штабу Округа, изучая русскій языкъ. По прибытіи въ полкъ, Принцъ сразу зарекомендовалъ себя отличнымъ офицеромъ и 2-го дек. 1891 года получилъ въ командованіе 1-й эскадронъ, которымъ командовалъ до 15 марта 1895 г.

Ему выпала честь быть первымъ командиромъ Е. В. эскадрона при назначеніи Покойнаго Государя Николая II-го, тогда еще Наслѣдникомъ, Шефомъ Нижегородцевъ. До назначенія своего (26-го декабря 1896 г.) командиромъ Сѣверскаго драг. полка Принцъ несъ обязанности члена, а потомъ и предсѣдателя полкового суда; съ производствомъ же 30-го января 1895 г. въ полковники, онъ былъ помощникомъ командира полка по строевой части. Сѣверцами Принцъ прокомандовалъ всего около трехъ мѣсяцевъ такъ какъ 6 марта 1897 г. получилъ л.-гв. Уланскій Е. И. В. Гос. Имп. Александры Феодоровны полкъ. Во главѣ полка Принцъ стоялъ 5 лѣтъ.

2-го іюля 1902 года въ чинѣ генералъ-маіора (съ 9-го апрѣля 1900 г.) Е. И. В. былъ назначенъ командующимъ Кавказской кавалер. дивизіей.

На всѣхъ служебныхъ должностяхъ Принцъ выдѣлялся своими знаніями кавалерійской службы, всегда ровнымъ отношеніемъ, сперва къ своимъ товарищамъ, а потомъ и подчиненнымъ, строгимъ, но въ высшей степени справедливымъ начальникомъ, умѣлъ свои взгляды и принципы отстаивать передъ старшими. Вотъ его требованія какъ начальника дивизіи: «Успѣхъ въ военное время, помимо духа части, зависитъ отъ воспитанія и обученія мирнаго времени, на которое необходимо обратить самое серьезное вниманіе. Поэтому отъ начальниковъ всѣхъ степеней, а въ особенности отъ полковыхъ и эскадронныхъ командировъ, требую самаго серьезнаго отношенія къ дѣлу воспитанія и обученія ввѣренныхъ имъ частей. Обращаю вниманіе всѣхъ чиновъ, чтобы воспитаніе и обученіе солдата велось на точномъ основаніи существующаго «Наставленія» и особыхъ указаній генералъ-инспектора кавалеріи. Необходимо, чтобы всѣ служебныя требованія предъявлялись ясно и настойчиво. Только при этомъ условіи нижніе чины могутъ явиться разумными ихъ исполнителями. Предупреждаю, что обращу особое вниманіе на молодыхъ офицеровъ и т. д.» Кавалерійскіе сборы подъ его руководствомъ всегда отличались толковыми ученіями и маневрами.

Изъ русскихъ орденовъ у Принца былъ всего одинъ — это св. Андрея Первозваннаго, пожалованный ему 15-го мая 1903 года, на празднованіи юбилея л.-гв. Уланскаго Ея Величества полка. Въ дни смуты 1905 года, когда на Кавказѣ разбушевались народныя страсти, Принцъ былъ назначенъ временнымъ Эриванскимъ генералъ-губернаторомъ. И на этой должности онъ проявилъ строгость и много такта, чѣмъ въ очень короткій срокъ умиротворилъ армяно - татарскія нелады въ этомъ ріонѣ. Его твердый голосъ имѣлъ большое вліяніе на поднятіе дѣятельности полиціи.

Въ началѣ 1906 года, Кавказская кавалерійская дивизія съ грустью читала прощальный приказъ Принца, вынужденнаго, по непредвидимымъ обстоятельствамъ, выѣхать заграницу, на продолжительное пребываніе. Великая война застала его въ Швейцаріи. Въ первые же ея дни, Принцъ обратился съ письмомъ къ Пуанкарэ, прося разрѣшенія вступить въ ряды арміи, но французское правительство, по политическимъ видамъ, на это не согласилось. Не желая оставаться безъ дѣла, онъ собирался ѣхать въ Россію, но объявленіе Италіей войны, перемѣнило его намѣреніе, и онъ былъ назначенъ представителемъ Государя Императора при Итальянской арміи. По окончаніи войны онъ вновь поселился въ своемъ имѣніи и предался любимымъ историческимъ и научнымъ занятіямъ. Иногда онъ пріѣзжалъ во Францію, но всегда инкогнито, подъ фамиліей графа Монкальери. Скорѣе замкнутаго характера, онъ никогда не искалъ во Франціи популярности.

Погребеніе Принца состоялось 20-го октября въ фамильномъ склепѣ въ мѣс. Сеторга, близъ Турина въ присутствіи его племянника, Принца Наполеона, нынѣ главы дома Бонапартовъ, и членовъ Королевской Итальянской Семьи. Миръ праху доблестнаго Русскаго Генерала.

Полковникъ **Кн. Н. Трубецкой.**

НИЖЕГОРОДЦЫ

10-го декабря (27 ноября ст. ст.) проживающіе въ Парижѣ Нижегородскіе драгуны праздновали день храмового праздника своего полка.

По окончаніи молебна состоялся, подъ предсѣдательствомъ Предсѣдателя полкового объединенія М. Е. Будьмерінга, товарищескій ужинъ, на который собрались и боевые кунаки Нижегородцевъ представители полковъ: лейбъ-гренадерскаго Эриванскаго, Сѣверскаго, Тверского, Кавказской туземной дивизіи и другихъ.

ХРОНИКА

ПРИКАЗЪ 1-му АРМЕЙСКОМУ КОРПУСУ

г. Парижъ № 15 1 января 1933 г.

Всѣхъ чиновъ Корпуса сердечно поздравляю съ Новымъ Годомъ и шлю мои горячія пожеланія благополучія, счастья и скорѣйшаго осуществленія нашего завѣтнаго чаянія.

Генералъ-Лейтенантъ **Витковскій.**

ПРИКАЗЪ ДОНСКОМУ КОРПУСУ

1 января 1933 г. № 1. г. Софія.

Поздравляю доблестныя части Корпуса и все родное казачество въ Болгаріи находящееся, съ Новымъ Годомъ! Да принесетъ онъ намъ счастье нашей Великой Родины — Ея освобожденіе.

Генералъ-Лейтенантъ **Абрамовъ.**

ГЕН. ШАТИЛОВЪ ВЪ МОНТАРЖИ И КОЛОМБЕЛЛѢ

20 и 27 ноября, по приглашенію группъ Р.О.В. Союза въ Монтаржи и Коломбеллѣ, Ген. Шатиловъ присутствовалъ на обѣдахъ, устроенныхъ группами по случаю 15 лѣтія начала Бѣлой Борьбы.

Въ Монтаржи передъ обѣдомъ Ген. Шатилову былъ сдѣланъ докладъ о состояніи кассы Взаимопомощи, организованной нач. группы Полк. Людоговскимъ и о дѣятельности библіотеки группы. Касса взаимопомощи, за короткій сравнительно срокъ своего существованія достигла 5000 франковъ, причемъ ко времени посѣщенія Ген. Шатиловымъ она имѣла свободными около 2.500 фр. Библіотека насчитываетъ до 700 томовъ причемъ она обслуживаетъ не только группы РОВС-а, но ею могутъ пользоваться и другіе члены Русской колоніи. Послѣ посѣщенія библіотеки состоялся въ мѣстной церкви молебенъ, на которомъ настоятелемъ храма отцомъ Федоромъ Каракулинымъ было сказано теплое и прочувственное слово, посвященное годовщинѣ Бѣлой борьбы. Послѣ молебна Ген. Шатиловъ познакомилъ группу съ современнымъ положеніемъ и давалъ объясненія на задаваемые ему вопросы.

Обѣдъ прошелъ очень оживленно; на немъ кромѣ чиновъ группы присутствовалъ приглашенный группой Атаманъ станицы Поповъ, съ которымъ установилась у нач. группы дружная и согласованная работа.

КОЛОМБЕЛЬ.

Ген. П. Н. Шатиловъ въ центрѣ группы. Въ первомъ ряду стоятъ Нач. группы ген.-маіоръ Куявскій.

Къ кончинѣ Принца Людовика-Наполеона. Принцъ — командиръ 1-го эскадрона Нижегородскаго драг. полка. Слѣва отъ него — пор. Ягминъ, справа — пор. Алтуховъ, стоитъ — корнетъ Орловъ.

За обѣдомъ были произнесены тосты за Россію, за Ген. Миллера, Богаевскаго, бывшихъ Главнокомандующихъ, за Ген. Шатилова, за части и организаціи, праздновавшія въ этотъ день свои праздники. Ген. Шатиловъ отвѣтилъ тостомъ за чиновъ группы и ихъ возглавителя Полк. Людоговскаго и его постоянныхъ сотрудниковъ кап. Бѣжанова, кап. Гембицкаго и др.

Послѣ обѣда Ген. Шатиловъ былъ приглашенъ Священникомъ отцомъ Каракулинымъ, у котораго собрались опять таки всѣ чины группы и тамъ вновь въ дружескомъ собесѣдованіи Ген. Шатиловъ дѣлился со своими соратниками всевозможными данными по вопросамъ, связаннымъ съ положеніемъ въ Россіи и рядомъ другихъ.

Въ Коломбеллѣ почти та же программа. Сначала молебенъ съ прочувственнымъ словомъ настоятеля храма отца Михаила Соколова, затѣмъ обѣдъ. На обѣдъ были приглашены представители мѣстнаго Каэнскаго отдѣла Союза Фр. Комбатантовъ.

За обѣдомъ, послѣ тостовъ за Россію, Ген. Миллера, бывшихъ Главнокомандующихъ, за части, Ген. Шатиловъ произнесъ тостъ за Францію, ея доблестную Армію и за представителей ея бывшихъ комбатантовъ. Старшій изъ нихъ отвѣтилъ прекраснымъ словомъ за Русскихъ комбатантовъ, съ пожеланіемъ имъ скорѣйшаго обрѣтенія своей утраченной Родины и за нынѣшнихъ возглавителей зарубежнаго Русскаго воинства въ лицѣ ея представителя Ген. Шатилова.

Обѣдъ прошелъ съ большимъ подъемомъ, которому во многомъ содѣйствовали французскіе гости.

ВѢСТНИКЪ К. Р. Н. М. № 2 1932. Октябрь Афины.

Тщательно отпечатанный на гектографѣ въ папкѣ съ трехцвѣтной національной лентой.

4 сентября 1932 г. исполнилась вторая годовщина дѣятельности афинскаго кружка этого русскаго національнаго очага въ Греціи. На собраніи произнесли рѣчи прот. Карибовъ, вице - предсѣдатель кружка В. В. Ломагинъ, секретарь А. Л. Бобошко, предсѣдатель В. А. Безсмертный. Привѣтствовали молодежь Б. Н. Быркинъ, к.-адм. А. В. Плотто, В. В. Дейтрихъ и др.

АѲИНЫ.

Кружокъ Русской Національной Молодежи. Въ центрѣ — Предсѣдатель Союза Инвалидовъ капитанъ В. В. Дейтрихъ.

Въ номерѣ помѣщены рѣчи, произнесенныя на собраніи, стихнія шт.-рот. Н. Михайлова и В. Денисова и «Казацкая доля» Новгородскаго. Имѣется также отдѣлъ спорта и «Въ часы досуга».

«Часовой» горячо привѣтствуетъ афинскій Вѣстникъ Кружка Русской Нац. Молодежи, являющей примѣромъ сплоченности и національнаго самосознанія.

ОБЩЕ-КАЗАЧІЙ БАЛЪ ВЪ ПАРИЖѢ

Въ субботу 14 января 1933 г. во всѣхъ залахъ мэріи 15 аррондисмана состоится большой обще-казачій балъ, устраиваемый комитетомъ 23 казачьихъ организацій Парижа и его окрестностей подъ почетнымъ предсѣдательствомъ Донского Атамана Генерала А. П. Богаевскаго.

СВѢТЛОЙ ПАМЯТИ ПОДПОЛКОВНИКА АЛЕКСАНДРА СТЕПАНОВИЧА МАРКОВА

Рѣдѣетъ бѣлый строй!...

10-го сего ноября въ г. Парижѣ безвременно скончался подполковникъ Алексѣевскаго Артиллерійскаго Дивизіона Александръ Степановичъ Марковъ.

Покойный происходилъ изъ военной семьи и воспитывался въ Суворовскомъ Кадетскомъ Корпусѣ и Михайловскомъ Артиллерійскомъ Училищѣ, прямо со скамьи котораго онъ и попалъ на войну.

По примѣру предковъ вѣрно и нелицемѣрно служилъ Родинѣ на поляхъ великихъ битвъ этотъ молодой артиллерійскій офицеръ. Неоднократно командуя, несмотря на молодость,, батареей, онъ окончилъ Великую Войну капитаномъ, а затѣмъ продолжалъ службу въ Сѣв. Арміи ген. Миллера.

Доблестно командуя батареей, Александръ Степановичъ продѣлалъ всю страду Сѣверной Арміи. Весь охваченный идеей борьбы съ большевиками, Александръ Степановичъ послѣ эвакуаціи Сѣверной Арміи, отправился въ Крымъ.

Вмѣстѣ съ Арміей Александръ Степановичъ попалъ въ Галлиполи. Въ рядахъ Алексѣевскаго артиерійскаго дивизіона провелъ все Галлиполійское сидѣнье и изъ Галлиполи вмѣстѣ съ дивизіономъ попалъ въ Болгарію, а въ 1924 году прибылъ на работы во Францію на заводъ С.-Этьенъ. Оттуда съ друзьями переѣхалъ въ Ліонъ, а затѣмъ обосновался въ Парижѣ.

Армія, а сънею и Родина, потеряли въ лицѣ почившаго вѣрнаго, рыцарственнаго слугу и горячаго патріота. Семья — нѣжнаго, горячо любящаго сына и брата; сослуживцы — милаго, жизнерадостнаго друга и товарища, всегда готоваго послѣднимъ своимъ добромъ помочь въ бѣдѣ, ровнаго, привѣтливаго, искренняго и честнаго человѣка.

ОБЪЕДИНЕНІЕ КАДЕТЪ ПСКОВИЧЕЙ

28-го ноября состоялось общее годовое собраніе бывшихъ кадетъ Псковского корпуса. Былъ заслушанъ докладъ ревизіонной комиссіи о состояніи кассы взаимопомощи и состоялись выборы секретаря объединенія. Таковымъ избранъ Ал. Богдановичъ (выпуска 1908-го г.). Въ цѣляхъ составленія альбома и краткой исторіи корпуса просятъ имѣющіяся фотографіи и замѣтки, которыя по мановеніи надобности будутъ съ благодарностью возвращены по принадлежности, направлять по адресу:
Г. Богдановичъ, рю Сарретъ, Пари 14.

«АЛЬБОМЪ КАРРИКАТУРЪ». Зеро, (М. Г. Чернявскій), скл. изд. Софія, Московская № 21, М. Л. Кершъ. Цѣна съ перес. 35 левъ.

На обложкѣ — черный галлиполійскій крестъ. Веселый, талантливый человѣкъ — авторъ (офицеръ желѣзнодорожнаго батальона) въ незлобивыхъ и остроумныхъ каррикатурахъ далъ будничный бытъ Галлиполи. Теперь это все уже такъ далеко. Траги комическое тогда — сейчасъ многое изъ пережитаго кажется только комическимъ. И раздѣлъ микроскопическихъ порцій и черепаховый супъ и охота на черепахъ и на насѣкомыхъ, и вылазки «за быкомъ» и ликвидаціи «послѣднихъ излишковъ» и футъ-болъ съ босыми ногами, и поступленіе въ гимназію бородатаго капитана, и слабые духомъ «бразильянцы», и «женскій вопросъ» — ничто не ускользнуло отъ наблюдательнаго Зеро и нашло свое отраженіе въ альбомѣ. Изданный на прекрасной мѣловой бумагѣ альбомъ этотъ, въ отношеніи галлиполійскаго быта, несомнѣнно является историческимъ документомъ.

ВЕРХОВНЫЙ АРБИТРЪ.
— „Никто, ефендя, кромѣ Кутепъ — Паши не разрѣшитъ нашего спора! Да будетъ воля Аллаха! Идемъ къ Пашѣ!..

Въ конторѣ и у представителей журнала «Часовой» продаются:

КАРРИКАТУРЫ (рис. Зеро),

иллюстрирующія жизнь чиновъ Арміи въ Галлиполи.

Издатель **Зеро (М. Г. Чернявскій).**

Цѣна — книжки 8 франковъ, открытки 60 сант. Пересылка во Франціи — 10%, заграницу — 20%

Всѣмъ подписчикамъ журнала — цѣна 7 фр. съ пересылкой.

Выписывающіе изъ конторы за пересылку не платятъ.

Изданіе Парижскаго Юбилейнаго Комитета

Генералъ Н. Н. ЮДЕНИЧЪ

(Къ пятидесятилѣтнему юбилею службы)

Главный Складъ изданія: «Часовой»

Цѣна 5 фр. Выписывающіе изъ конторы «Часовой» за пересылку не платятъ

Въ свободную минуту

Съ настоящаго номера въ «Часовомъ» будутъ печататься задачи, загадки, крестословицы и т. д. на конкурсъ.

Участвовать въ конкурсѣ могутъ только подписчики «Часового». Въ моментъ прекращенія подписки, прекращается и право участія въ конкурсѣ.

За правильное рѣшеніе каждой задачи будетъ считаться опредѣленное число очковъ, указанное при каждой задачѣ въ зависимости отъ ея трудности

Участникамъ конкурса въ концѣ 1933 года будетъ роздано 10 призовъ, принимая въ расчетъ количество полученныхъ каждымъ очковъ. Въ случаѣ равнаго количества очковъ, вопросъ будетъ рѣшенъ жребіемъ: — 1-й призъ 200 франковъ и годовая подписка на «Часовой»; 2-й призъ 100 франковъ и годовая подписка, 3-й призъ 50 франковъ и годовая подписка, 4-й и 5-й призы годовыя подписки, 6-й, 7-й, 8-й, 9-й и 10- призы полугодовыя подписки.

Отвѣты съ точнымъ указаніемъ фамиліи и адреса должны направляться по адресу «La Sentinelle». **Boîte postale № 21, Asnières (Seine) France не позже 15 дней послѣ полученія номера,** при чемъ въ расчетъ будетъ приниматься дата почтоваго штемпеля отправленія отвѣтовъ. Рѣшенія задачъ будутъ опубликовываться черезъ мѣсяцъ послѣ ихъ появленія. Фамиліи рѣшившихъ будутъ печататься въ ближайшихъ номерахъ. Желающіе пользоваться псевдонимомъ, должны указывать его въ скобкахъ за своей фамиліей. Отвѣты безъ подписи и адреса приславшаго не будутъ приниматься въ расчетъ.

Задача № 1 (5 очковъ)

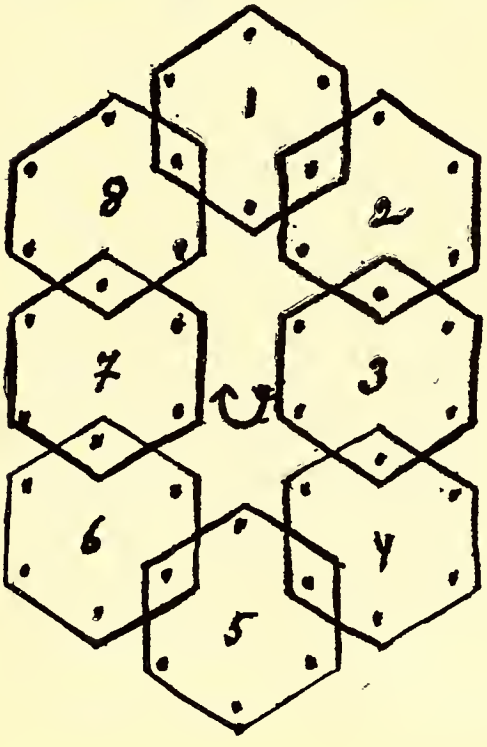

ЗАДАЧА № 1. (5 очковъ).

Расположить 40 данныхъ буквъ въ шестиугольникахъ на мѣстѣ точекъ такимъ образомъ, чтобы въ каждомъ шестиугольникѣ вышло слово, обозначающее: 1) Курортъ въ Крыму, 2) Уѣздный городъ Волынской губ., 3) Домашнее животное, 4) Чело - вѣкъ, любящій много ѣсть, 5) Изгородь, 6) Летательный аппаратъ, 7) Важное лицо въ домашнемъ хозяйствѣ, 8) Не сложенъ.

Восемь буквъ, находящіяся въ мѣстахъ, гдѣ шестиугольники сходятся, должны образовать фамилію великаго полководца.

Даны буква: 5 а, 2 б, 2 в, 1 г, 1 д, 1 ж, 1 і, 1 к, 1 н, 7 о, 2 п, 5 р, 2 с, 1 т, 3 у, 1 ч, 4 ъ.

ЗАДАЧА № 2 (2 очка)

— а × — —
— — × г —
— о × — —
— — × н —
к — × — —
— — × — ь
— — × — а

Замѣнить черточки и крестики буквами такъ. чтобы въ каждой строчкѣ вышли слова, обозначающія:

1) На морѣ,
2) Оружіе,
3) Бываютъ передовые и наблюдительные,
4) Существенная часть военнаго корабля,
5) Крѣпость,
6) Команда,
7) Активная непрізнь.

Буквы, отмѣченныя крестиками, сверху внизъ должны въ свою очередь дать слово, имѣющее отношеніе по военному дѣлу.

ЗАДАЧА № 3 (1 очко).

Слово въ 6 буквъ. Съ ш шумъ, съ г. овощъ, съ в куча.

ЗАДАЧА № 4 (1 очко).

Прилетѣла дюжина чертей. Одинъ улетѣлъ. Сколько осталось?

Примѣчаніе: Всѣ крестословицы, задачи и загадки военнаго характера будутъ приниматься съ благодарностью.

ПОСТУПИЛО ЧЕРЕЗЪ «ЧАСОВОЙ»

Въ Фондъ Спасенія Родины: отъ г. Минаева — 100 фр.

На Д. Востокъ: отъ г. Конопацкаго — 5 фр.

На Памятникъ въ Бизертѣ: отъ тр. старшины М. Мироненко — 10 фр.

Инвалидамъ — отъ Серж. Васильева — 20 фр.

Подписчикамъ „Часового‘

Полная серія вышедшихъ художественныхъ открытокъ фермъ Императорскихъ Арміи и Флота (30 штукъ) высылается: во Францію — за 25 франковъ, заграницу за 28 франковъ.

УКРѢПЛЯЙТЕ НЕРВЫ и ОЧИЩАЙТЕ КРОВЬ

и вы будете здоровы и трудоспособны. Современный человѣкъ живетъ уже много лѣтъ въ обстановкѣ крайняго нервнаго напряженія. Всякаго рода депрессія, неврастенія, малокровіе, психозъ, мигрени, головныя и др. боли, упадокъ силъ, апатія, безсонница, нервные запоры — вотъ чѣмъ страдаетъ едва ли не каждый изъ насъ. Въ результатѣ разстройство нервной системы влечетъ и болѣе тяжкія послѣдствія, а именно: ослабленіе активности энергіи — жизнетворныхъ железъ и нарушеніе функцій всѣхъ органовъ, что и является основной причиной **всѣхъ болѣзней, преждевременной старости и часто ранней смерти.** Между тѣмъ, научно установлено, что организмъ насыщенный **гормональной субстанціей** изъ жизнетворныхъ железъ молодыхъ животныхъ (какъ **Калефлюидъ**) возстанавливаетъ свое равновѣсіе, нервы и силы и будучи **возрожденнымъ,** снова начинаетъ пользоваться всѣми радостями **здоровой жизни.** За недостаткомъ мѣста, всѣхъ, кто интересуется этимъ методомъ леченія, просимъ сообщить адресъ, по которому мы вышлемъ совершенно **безплатно** описаніе съ многочисл. аттестац. профессоровъ и врачей міра.

КАЛЕФЛЮИДЪ засл. высш. наградъ на выставкахъ Европ. Госуд. и продается въ больш. аптекахъ всего міра, гдѣ нѣтъ, туда — высыл. налож. платеж. Безплатно — требуйте у насъ литер. лѣч. болѣз. Пишите: **Laboratoire «KALEFLUID», 49, rue Balangy — Bureau 9. Paris (17e). Tél.: Marcadet 42-69.**

Югославія: М. Марковичъ, ул. Краля Милана 15. Бѣлградъ. **Румынія:** Татарскій Str. Isvor 43. Bucarest 6. Польша Maison «Ergos», Маршалковская, 62. Варшава. **Бельгія:** Аптека Gouchman, 16, Av. Oscar Goidsenhoven, Uccle Bruxelles.

Kaleffluid введенъ франц. властями въ листъ медикаментовъ упл. Assurance Sociale.

Institut Supérieur Technique Russe
EN FRANCE

10, Bd Montparnasse, 10 — Paris (15e)

1. Факультетъ Заочнаго Преподаванія даетъ закончен. систематич. образованіе. Въ переживаемое время только спеціальн. подготовка облегчаетъ достиженіе прочнаго положенія. Занятія ведутся по корреспонд. Печатн. курсы высылаются во всѣ страны. Не прерывая службы можно подготов. на **бухгалтера, агронома, монтера, техника, инженера.**

Отдѣленія: Инж.-Строит., Электротехн., Радіотехн., Механич., Химич., Коммерч., Агрономич., Общеобразов. (Реальн. уч.), Иностр. язык. (франц., англ., нѣмец.). Пріемъ непревный.

2. Академическій факультетъ съ отдѣленіями: Инж.-Строит. и Электро-Механич. Дипломъ **Инженера.** Пріемъ осенью. Лекціи и практич. занятія по вечерамъ. Институтъ состоитъ въ вѣд. Мин. Нар. Просв. Франц. Респ.

Требуйте программы.

Автомобильная школа МАРБЕФЪ
ПРИ ГАРАЖѢ МАРБЕФЪ

Самый большой гаражъ въ Парижѣ въ районѣ Champs-Elysées въ 10 этажей на 1000 машинъ

32-34, rue Marbeuf.

Tél. Elysées 58-83, 97-61 et la suite...
Métro: Marbeuf et R. P. Ch.-Elysées

Самая серьезная и добросовѣстная подготовка по автомобильной ѣздѣ и механикѣ на машинахъ и учебныхъ приборахъ нов. конструкціи.

РУССКАЯ СРЕДНЯЯ ШКОЛА ВЪ ПАРИЖѢ
имени леди Лидіи Павловны Детердингъ.
(ГИМНАЗІЯ И РЕАЛЬНОЕ УЧИЛИЩЕ)

29, BOUL. D'AUTEUIL, BOULOGNE s/SEINE. (Métro: Porte d'Auteuil ou Molitor).

XIV УЧЕБНЫЙ ГОДЪ. Пріемъ во всѣ классы (два приготовительныхъ, I-VIII).

Канцелярія открыта для справокъ ежедн. отъ 11 час. утра до 1 час. дня.

Продовольственныя посылки и переводы денегъ въ Россію
на особо выгодныхъ для отправителя условіяхъ. Переводы въ иностранной валютѣ

ЗЕМСКІЙ СОЮЗЪ
UNION DES ZEMSTVOS RUSSES
73, rue de la Victoire, PARIS-9

Пріемъ ежедневно (кромѣ праздн.) отъ 9 до 5 час. въ субботу до 3 ч. дня.

Владѣльцы вновь открытаго БАРЪ-РЕСТОРАНА

à l'Amical

18, rue Linois, Paris 15e. Métro Beaugrenelle,

поздравляютъ уважаемыхъ кліентовъ съ Рождественскими Праздниками.

Встрѣча Новаго Года.

Рюмка водки и пирожокъ безплатно.

Дирекція: **Г. Мохнатовъ. А. Кукисъ.**

Владѣльцы Винно-Гастрономическаго Магазина

г.г. Бошаровъ и Орловъ

15, rue Beaugrenelle, Paris (15e). Tél. Vaugirard 73-62.

Поздравляютъ своихъ уважаемыхъ кліентовъ съ Новымъ Годомъ и праздникомъ Рождества Христова.

Всегда свѣжіе продукты.
Все къ праздничному столу!
При магазинѣ домашняя столовая.

Открыта подписка на 1933 годъ

на единственный иллюстрированный

двухнедѣльный

военный и военно-морской журналъ

5-й ГОДЪ

„ЧАСОВОЙ“

ИЗДАНІЯ

Органъ связи русскаго воинства за рубежомъ подъ редакціей В. В. ОРѢХОВА.
Редакторы отдѣловъ: Военно-Морского С. К. Терещенко, Литературнаго: Евгеній Тарусскій.

ПОДПИСНАЯ ЦѢНА:

ВО ФРАНЦІИ:		ЗА ГРАНИЦЕЙ:		Въ С.А.С.Ш.:	
На 3 мѣс.	15 фр.	На 3 мѣс.	20 фр.	На 3 мѣс. ..	1 долларъ
» 6 мѣс.	30 фр.	» 6 мѣс.	40 фр.	» 6 мѣс. ..	1 дол. 75 цент.
Годовая	60 фр.	Годовая	80 фр.	Годовая	3 дол. 25 цент.
Цѣна отд. №-ра	3 фр.	Цѣна отд. №-ра	4 фр.	Цѣна отд. №-ра	20 цент.

Примѣчаніе: Для Болгаріи — французскій тарифъ.

ВСѢ ГОДОВЫЕ ПОДПИСЧИКИ ПОДПИСАВШІЕСЯ ДО 1го ЯНВАРЯ 1933 Г. ПОЛУЧАТЪ БЕЗПЛАТНОЕ ПРИЛОЖЕНІЕ — ОТРЫВНОЙ КАЛЕНДАРЬ РУССКИХЪ ВОЕННЫХЪ ИНВАЛИДОВЪ НА 1933 ГОДЪ.

ВСѢ ГОДОВЫЕ И ПОЛУГОДОВЫЕ ПОДПИСЧИКИ, подписавшіеся до 1 января 1933 г. имѣютъ право на безплатное полученіе Военнаго Справочника **«Армія и Флотъ»** (изд. 1930 года).

Всѣ вообще подписчики въ 1933 году получаютъ право на пріобрѣтеніе по льготной цѣнѣ двухъ книгъ «Бѣлаго Дѣла» I. II. III. IV. за приплату 25 франковъ за обѣ книги и 15 фр. на пересылку, или одной книги «Бѣлаго Дѣла» за 15 фр. и 10 фр. на ея пересылку.

Томы V и VI (Записки Ген. Врангеля) продаются на особо льготныхъ условіяхъ: одна книга — 10 фр., двѣ книги — 18 франковъ; пересылка одной — 5 фр., двухъ — 7 фр.

Подписка принимается чеками, переводами и заказными письмами.

Адресъ для почтовой корреспонденціи:
«LA SENTINELLE» Boîte Postale 21, Asnières (Seine).

ЕСЛИ Вы дорожите связью съ вашими соратниками, разсѣянными по всему міру,

ЕСЛИ Вы не оставили надежду на возвращеніе въ Россію, освобожденную отъ красныхъ тирановъ,

ЕСЛИ Вамъ дорога Исторія Россійскихъ арміи и флота и традиціи Бѣлаго Движенія,

ЕСЛИ Вы интересуетесь военнымъ дѣломъ и новѣйшими его усовершенствованіями, жизнью и бытомъ Красной Арміи и Флота,

ЕСЛИ въ Васъ бьется сердце русскаго

Вашъ долгъ — быть подписчикомъ „ЧАСОВОГО“

МАЛО ТОГО,

Вашъ долгъ привлечь къ нему новыхъ подписчиковъ и читателей

IMPRIMERIE «PASCAL». 13, RUE PASCAL. PARIS. LE GÉRANT : J. BERRODIER.

Prix: 3 frs en France

4 frs a l'Etranger

5-й годъ
№ 96

ЧАСОВОЙ

15 Января
1933 г.

ОРГАНЪ СВЯЗИ РУССКАГО ВОИНСТВА ЗА РУБЕЖОМЪ
Редакторъ-Издатель В. В. ОРѢХОВЪ.
«LA SENTINELLE» Boîte Postale № 21 Asnières (Seine) • Bi-mensuelle

НАША СТАРАЯ АРМІЯ

Лейбъ-Гвардіи Гусарскій Его Величества полкъ.

Двухнедѣльный журналъ:
Органъ связи русскаго воинства зарубежомъ.
Редакторъ - Издатель
В. В. ОРѢХОВЪ.

ЧАСОВОЙ

Редакція: 29, rue du Colisée. Paris (8).
Tél.: Elysées 07-55.
Пріемъ отъ 11 до 1 часу дня.

Редакторъ Военно-Морского Отдѣла
С. К. ТЕРЕЩЕНКО.

Редакторъ Литературнаго Отдѣла
Евгеній ТАРУССКІЙ.

ОТЪ РЕДАКЦІИ

Редакція «Часового» была глубоко счастлива получить отъ Его Святѣйшества Патріарха Сербскаго Святѣйшаго Варнавы Господне Благословеніе и рождественскій привѣтъ. Редакція считаетъ своимъ долгомъ передать знаменательное содержаніе письма Св. Отца всѣмъ друзьямъ журнала, ибо мы знаемъ, что молитвы Святѣйшаго Патріарха возносятся къ Господу Богу о томъ, что является цѣлью всего нашего существованія — о возрожденіи въ славѣ, вѣрѣ, чести и чистотѣ Великой нашей Родины.

Редактору журнала «Часовой».

Парижъ.

Нынѣ опять Св. Церковь возвѣщаетъ вѣрующимъ о величайшемъ событіи — рожденіи Спасителя Нашего Господа Іисуса Христа, научившаго человѣчество вѣрѣ и служенію Богу въ духѣ и истинѣ.

По сему случаю посылая редакціи «Часового» рождественскій привѣтъ, призываю Божіе благословеніе на высококультурную работу журнала, на пользу близкихъ моему сердцу русскихъ людей.

Посылая редактору и талантливымъ сотрудникамъ свое Патріаршее благословеніе, остаюсь вашъ усердный богомолецъ

† ПАТРІАРХЪ ВАРНАВА.

Редакція журнала «Часовой» имѣла честь обратиться къ Его Святѣйшеству со слѣдующимъ письмомъ:

29 декабря 1932 г.

Его Святѣйшеству
Святѣйшему ВАРНАВѢ, Патріарху всея Сербіи, Митрополиту Бѣлградскому и Карловацкому.

Ваше Святѣйшество,
Милостивѣйшій Архипастырь и Отецъ.

Редакція журнала «Часовой» — органа связи Россійскаго Воинства зарубежомъ съ глубокой благодарностью и молитвенными чувствами прочла Ваше посланіе къ намъ.

Мы будемъ считать своимъ долгомъ и почтемъ за высокую честь огласить письмо Вашего Святѣйшества на страницахъ нашего журнала, ибо знаемъ всю силу любви Вашей къ порабощенной Родинѣ нашей и милостивое отношеніе Вашего Святѣйшества къ русскимъ людямъ за рубежомъ.

Е. С. Патріархъ Варнава.

Призвавъ Господне Благословеніе на скромное дѣло «Часового» Вы, Святѣйшій Отецъ, тѣмъ самымъ благословили то великое дѣло, которому нашъ журналъ служитъ — дѣло Россіи, дѣло Вѣры, дѣло Права и Чести.

Редакція, сотрудники, друзья и читатели журнала вѣрятъ, что Господь воскреситъ нашу Родину и она съ глубокой благодарностью запечатлѣетъ Ваше свѣтлое Имя на страницахъ русской исторіи.

Да хранитъ Васъ, Святѣйшій Отецъ, Господь Богъ на многія лѣта.

Редакторъ журнала В. Орѣховъ.

ПОДПИСАЛИСЬ-ЛИ

ВЫ НА „ЧАСОВОЙ“

НА 1933-й ГОДЪ?...

Подписчикамъ „Часового“

Полная серія вышедшихъ художественныхъ открытокъ формъ Императорскихъ Арміи и Флота (30 штукъ) высылается:
за 30 франковъ.

Откликъ читателя

Русское зарубежье вступаетъ въ Новый Годъ при невѣроятно тяжелыхъ условіяхъ. Оставляя совершенно въ сторонѣ длительный кризисъ, не достигшій еще своего кульминаціоннаго пункта, политическія условія для проживанія русскихъ внѣ предѣловъ СССР еще болѣе ухудшились благодаря тому, что за минувшій годъ цѣлый рядъ государствъ заключилъ съ Совѣтскимъ правительствомъ пакты ненападенія. Такіе пакты подписаны всѣми лимитрофами, кромѣ Румыніи, а въ послѣднее время и Франціей.

Опасность разлагающей дѣятельности комин - терна благодаря подписанію пактовъ нигдѣ не уменьшилась, для русской эмиграціи же опасность внутренняго разложенія увеличилась на 100 проц., такъ какъ русское зарубежіе лишилось въ нѣкоторыхъ странахъ возможности открыто организовываться для активной борьбы съ темной, поистинѣ сатанинской, силою. Громадныя суммы тратятся коминтерномъ на содержаніе въ эмигрантскихъ организаціяхъ сексотовъ, для шпіонажа и для провокаціи...

Особенно отрадно поэтому читать въ такія минуты на страницахъ «Часового» въ новогоднемъ номерѣ призывъ создать «наконецъ» единый фронтъ, если и не политическій, то по крайней мѣрѣ фронтъ активныхъ борцовъ, куда вошли бы всѣ организаціи и отдѣльныя лица, понимающіе борьбу съ третьимъ интернаціоналомъ, какъ борьбу идейную въ международномъ масштабѣ съ разлагающими силами коминтерна, гдѣ бы эти силы ни проявлялись въ нашей средѣ или вокругъ насъ, чтобы подготовить кадры для поддержки освободительнаго движенія тамъ, гдѣ коминтернъ съумѣлъ подчинить себѣ народы бывшей Россіи, обративъ ихъ въ несчастныхъ рабовъ.

Первая задача такого объединенія активнаго бѣлаго фронта была бы совмѣстная систематическая счистка своихъ рядовъ отъ ненадежныхъ элемен - товъ. Нельзя закрывать глаза на то, что нерѣдко лицо опорочившееся въ одной организаціи и исключенное изъ нея, принимается другой бѣлой же организаціей съ распростертыми объятіями. Этого не должно быть! Чистка должна быть справедливая, но безпощадная. Она должна проводиться однообразно во всѣхъ сговорившихся организаціяхъ.

Только, уничтоживъ безпощадно въ своей средѣ предательство и шпіонство, объединившійся бѣлый фронтъ можетъ приступить къ дальнѣйшей дружной работѣ. Пока очистка не будетъ проведена, всякая активная работа сводится къ нулю благодаря блестяще организованной противной стороною провокаціи.

Но для достиженія этого, нужно, чтобы вожди всѣхъ организацій сѣли за одинъ столъ, какъ то предлагаетъ «какой то» Орѣховъ въ мысляхъ бѣлогвардейца и сговорились.

Это былъ бы переходъ отъ словъ къ дѣлу.

Одинъ изъ многихъ.

Е. И. В. Великій Князь Николай Николаевичъ († 5 января 1929 года).

ОТЪ РЕДАКЦІИ

Редакція вынуждена по обстоятельствамъ, независящимъ отъ нея, отложить до слѣдующаго номера продолженіе отдѣла связи съ Россіей и напечатаніе ряда откликовъ на вопросъ редактора о возможности созданія единаго фронта борьбы съ большевиками.

Однако уже по тѣмъ письмамъ, которыя получила редакція, видно насколько самая ИДЕЯ ЕДИНЕНІЯ ВСѢХЪ ЖИВЫХЪ СИЛЪ ЭМИГРАЦІИ затронула наши военные круги.

Одно изъ наиболѣе характерныхъ писемъ, принадлежащее лицу, возглавляющему значительную бѣлую организацію и пока вынужденному оставаться въ тѣни, мы помѣщаемъ на страницѣ 3-ей. Мысли письма настолько близки нашимъ, что мы, вѣрные своему правилу считать «Часовой» — голосомъ всего офицерства, помѣщаемъ это письмо — на мѣстѣ передовой статьи.

Ниже мы помѣщаемъ письмо Верховнаго Круга Братства Русской Правды и съ глубокимъ удовлетвореніемъ констатируемъ согласіе съ нашимъ взглядомъ этой боевой патріотической организаціи.

Близится время, когда мы осознаемъ всѣ преимущества и всю необходимость единенія всѣхъ безъ исключенія русскихъ патріотовъ, когда мы поймемъ, что только создавши прочный и здоровый тылъ мы сможемъ вести реальную борьбу.

Въ слѣдующемъ номерѣ мы продолжимъ печатаніе откликовъ на затронутую нами тему. Въ частности въ слѣдующемъ номерѣ будетъ помѣщено письмо б. Россійскаго Посланника въ Лондонѣ Е. В. Саблина.

Письмо Верховнаго Круга Б.Р.П.

Милостивый Государь,

Господинъ Редакторъ,

Верховный Кругъ БРАТСТВА РУССКОЙ ПРАВДЫ, ознакомившись со статьей В. В. Орѣхова: «Мысли Бѣлогвардейца», въ № 94-95 журнала «ЧАСОВОЙ», поручилъ мнѣ сообщить Вамъ слѣдующее:

Верховный Кругъ всецѣло присоединяется къ мнѣнію, высказанному авторомъ, о полной необходимости для Зарубежья единенія всѣхъ активныхъ національныхъ силъ.

Единеніе въ Зарубежьѣ необходимо. Только въ такомъ случаѣ голосъ Русскихъ патріотовъ за рубежомъ будетъ имѣть полный вѣсъ, какъ у себя на Родинѣ, такъ и во всемъ цивилизованномъ мірѣ и только тогда Зарубежье наконецъ представитъ изъ себя единую твердую базу, столь необходимую всѣмъ борцамъ за Русское Освобожденіе.

Верховный Кругъ не сомнѣвается, что авторъ правильно высказалъ пожеланія громаднаго большинства Русскаго офицерства и горячо привѣтствуетъ эту патріотическую иниціативу.

Что касается БРАТСТВА РУССКОЙ ПРАВДЫ, то Верховный Кругъ указываетъ, что духовное и дѣйственное единеніе всѣхъ активныхъ патріотовъ лежитъ въ основѣ Братскихъ стремленій. БРП не есть открытая организація — мы тайное БРАТСТВО и главная наша работа — въ Россіи. Въ зарубежной же сѣти большинство Братьевъ состоятъ одновременно членами различныхъ открытыхъ національныхъ организацій. Выступать открыто члены Братства не могутъ, но, какъ НАЦІОНАЛЬНОЕ ДВИЖЕНІЕ, мы работаемъ и будемъ работать на объединеніе, такъ какъ оно ДОЛЖНО быть осуществленно.

Секретарь В. К. БРП

Братъ № 11.

КРАСНЫЙ КОШМАРЪ

Совѣтскія газеты сообщаютъ, что по постановленію Краевого Комитета Сѣверо - Кавказской партіи все населеніе станицы Полтавской (около 22.000 человѣкъ) Славянскаго раіона (Кубань) выселено на сѣверъ.

За упорное нежеланіе подчиниться распоряженіямъ совѣтской власти постановлено выселить на сѣверъ все населеніе станицы Медвѣдовской.

Вышелъ въ свѣтъ и поступилъ въ продажу № 3 (16)

«Вѣстникъ Военныхъ Знаній»

Содержаніе: Б. Штейфонъ — «Скобелевъ». А. Баіовъ — «Неправильный путь». А. Геруа — «Маневрированіе». Е. Месснеръ — «Вѣсти изъ Красной Арміи». К. Ольховикъ — «Моторизація Красной Арміи въ связи съ «пятилѣткой». — 155 м.м. пушка Шнайдера. — Омнископъ. — Воздушная или наземная война. — Потери при наступленіи и оборонѣ.

Цѣна отд. номера 5 фр. Журналъ выходитъ 4-6 разъ въ годъ. Открыта подписка на 1933 г.

Адресъ редакціи: Шмигельски, Скендеръ Стаке 1, Сараіево. Югославія.

Въ конторѣ и у представителей журнала «Часовой» продаются:

КАРИКАТУРЫ (рис. Зеро),

иллюстрирующія жизнь чиновъ Арміи въ Галлиполи.

Издатель **Зеро (М. Г. Чернявскій).**

Цѣна — книжки 8 франковъ, открытки 60 сант.

Пересылка во Франціи — 10%, заграницу — 20%

Всѣмъ подписчикамъ журнала — цѣна 7 фр. съ пересылкой.

Выписывающіе изъ конторы за пересылку не платятъ.

Военный отдѣлъ

Итоги 1932 года

Ген.-Маіоръ В. Н. ДОМАНЕВСКІЙ.

ТЯЖЕЛОЕ НАСЛѢДІЕ ДОСТАЕТСЯ 1933 ГОДУ ОТЪ ПРОШЛАГО

Изъ 163,2 милліоновъ населенія Россійской Имперіи, проживающаго на территоріи нынѣшняго совѣтскаго союза, **только 3,13 милліона** — члены коммунистической партіи — существуютъ сравнительно, въ сносныхъ условіяхъ. Число ихъ Сталинъ собирается сократить въ теченіе 1933 года: московскіе заправилы рѣшили произвести очередную энергичную «чистку» членовъ партіи (третью), чтобы избавиться отъ «мелкобуржуазнаго и «контръ - революціоннаго» элемента, «примазавшихся къ ней, матеріальныхъ благъ ради.

Вся остальная масса населенія — болѣе 160 милліоновъ людей — **проживаетъ въ условіяхъ крав - ственнаго гнета, моральнаго и матеріальнаго рабства, среди тягчайшихъ лишеній и безграничной нужды...**

15 лѣтъ красной диктатуры привели къ пресловутой «пятилѣткѣ», «завершенной въ 4 года», къ созданію никому ненужныхъ «гигантовъ» промышленности, которые не могутъ, однако, дать населенію ни «радостей жизни», ни крова, ни хлѣба, ни одежды, ни топлива, а только «закрѣпощаютъ» еще пуще, массы, повѣрившія было въ возможность «совѣтскаго рая».

Достиженія III Интернаціонала несомнѣнны въ области растлѣнія «мірового пролетаріата», въ области расжиганія всесвѣтной революціи.

За 15 л. заложены прочныя революціонныя базы на Востокѣ (въ Китаѣ), во всѣхъ колоніяхъ европейскихъ государствъ и размножены «коммунистическія ячейки» въ центрахъ всего міра.

Міровой кризисъ и «безвременье» благодарная почва для развитія дѣятельности шайки международныхъ уголовныхъ преступниковъ. За 1932 г. 19 государствъ отказались отъ золотого стандарта и запретили вывозъ золота, 27 запретили вывозъ иностранной валюты или установили контроль надъ вывозомъ ея, 17 ограничило ввозъ иностранныхъ товаровъ; 9 объявило мораторій по внѣшнимъ политическимъ долгамъ, 5 — повнѣшнимъ коммерческимъ долгамъ.

Таможенныя перегородки и отказъ отъ платежей по обязательствамъ не могутъ способствовать росту взаимнаго довѣрія, безъ котораго немыслимо изжитіе экономическаго кризиса.

Армія безработныхъ, съ ихъ семьями, **разрослась до 60 милліоновъ** (30 мил. однихъ безработныхъ зарегистрированы Международнымъ Бюро при Лигѣ Націй).

1916 годъ

РУССКІЯ ВОЙСКА НА ФРАНЦУЗСКОМЪ ФРОНТѢ.

За одинъ день артиллерійской подготовки...

ГЕРМАНІЯ.

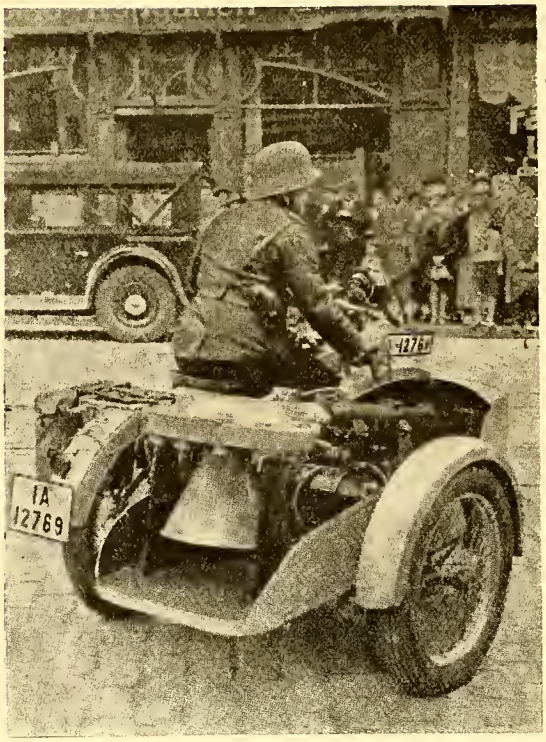

Передвижная сирена рейсхвера, предупреждающая населеніе о воздушномъ нападеніи.

Германія продолжаетъ трогательно поддерживать совѣты и снабжать ихъ недостающимъ «оборудованіемъ» для осуществленія завѣдомо сумасбродной идеи «американизаціи» обнищавшей и неумытой Россіи.

Чтобы отвлечь своихъ нѣмцевъ отъ внутреннихъ неладовъ и тяготъ обѣдненія, Германія раздуваетъ воинственные порывы населенія, сосредоточиваетъ помыслы массъ на идеѣ реванша, съ цѣлью вернуть отнятое у нее по Версальскому договору...

Венгры, жаждутъ возвращенія оторгнутой Трансильваніи и не хотятъ примириться съ **Чехословакіей** и **Югославіей** въ ихъ теперешнихъ границахъ.

Не менѣе неестественно натянуты отношенія **Румыніи** съ **Болгаріей** (Добруджа).

Италія всечасно ищетъ выхода энергіи, накопившейся за 10 лѣтъ фашизма и стремится окружить Югославію, пользуясь случаемъ, чтобы подчеркнуть свои необоснованныя притязанія на Далмацію.

На Балканахъ вновь накопляется много пороха. Онъ легко можетъ взорваться при малѣйшей неосторожности...

Замѣтно сближеніе между Германіей и Италіей. Сближеніе, чреватое самыми тревожными послѣдствіями для всей Европы.

Очаговъ для пожара много, не меньше, а пожалуй, даже больше, чѣмъ было въ 1914 г.

Положеніе осложняется признаніями совѣтскаго правительства, за которымъ III Интернаціоналъ, пользуясь «дипломатической неприкосновенностью» его представителей, ведетъ, почти въ открытую злостную пропаганду и проникаетъ въ самые центральные очаги націй — въ среду правительствъ, палатъ, въ школу, внося всюду ядъ, растлѣніе и подтачивая важнѣйшіе устои государствъ.

Событія въ Маньчжуріи, врядъ ли удастся «локализировать». Особенно, если **«государственные люди(?!)** будутъ, по прежнему, подходить къ нимъ съ устарѣлыми мѣрками трафаретно - отвлеченныхъ принциповъ и не поймутъ, наконецъ, что **реальная опасность, грозящая «міровой цивилизаціи», повелительно требуетъ созданія, прежде всего, единаго фронта противъ главнаго общаго врага — III-го Интернаціонала.**

Англія и Америка, убаюкивая себя увѣренностью въ своемъ господствѣ на морѣ, проявляютъ удивительную ограниченность во взглядахъ, эгоистично отмежевываясь отъ общихъ интересовъ не только европейскихъ, но и міровыхъ.

Каждый лишній пактъ, каждый лишній договоръ съ Москвой, каждая тонна купленной у совѣтовъ нефти, каждая проданная имъ машина, каждый иностранный «спецъ», служащій въ совѣтскихъ предпріятіяхъ — **являются явными и возмутительными вмѣшательствами во внутреннія дѣла Россіи, «интервенціей»,** служащей къ укрѣпленію правительства — ставленниковъ III-го Интернаціонала, которые не могли бы существовать безъ матеріальныхъ притоковъ извнѣ.

Совершая такъ глубокое преступленіе въ отношеніи измученной Россіи, своей жертвенностью давшей въ свое время возможность всему свѣту избѣжать германской гегемоніи, «партійныя» правительства всѣхъ странъ, поддерживающихъ сношенія съ кремлевскими палачами, въ то же время, отдаляютъ радостную минуту изжитія потрясающаго кризиса и толкаютъ свои собственныя государства въ ужасающую пропасть ненасытнаго всепоѣдающаго коммунизма.

Но какъ не грустны итоги отошедшаго въ вѣчность года, какъ не мрачны ближайшія перспективы, **ни отчаянію, ни безнадежности не должно быть и мѣста.**

Грядущія опасности надо встрѣтить во всеоружіи спокойнаго равновѣсія, вытекающаго изъ глубокаго знанія силъ и повадокъ врага.

Это знаніе — залогъ побѣднаго успѣха въ непрекращающейся правой борьбѣ.

И уже, на горизонтѣ, вдали, виднѣются зарницы — отблески **грозы проходящей, предтечи яснаго, свѣтлаго неба.**

Исконній здравый смыслъ русскаго народа побѣдитъ врожденную лѣнь и малую организованность. Нелѣпость и злостность коммунистическихъ опытовъ слишкомъ жестоко ощущаются всѣмъ населеніемъ, чтобы здоровая часть его продолжала и впредѣ оставаться пассивно - инертной.

Съ другой стороны, естественно - неизбѣжный ростъ чувства простого національнаго самосохране-

Военно-Политическія Новости

СССР. Изъ приказа Ворошилова по поводу 15 годовщины: ...«Усиліями милліоновъ трудящихся, подъ руководствомъ коммунистической партіи, за эти 15 лѣтъ пролетарской диктатуры дѣло строительства новаго соціалистическаго общества гигантски двинулось впередъ»... «Построенъ фундаментъ соціалистической экономики»... «Выросли новые гиганты индустріи. Заново создано машиностроеніе»... «Крупнѣйшія электро станціи даютъ токъ соціалистической индустріи»... «Колхозное движеніе разрушаетъ вѣковой мелкособственническій укладъ деревни»... «Огромны наши завоеванія на культурномъ фронтѣ. Старая неграмотная Россія превращается въ самую передовую страну міра»... «Классовый врагъ внутри страны еще цѣликомъ не добитъ»... «На нашемъ пути лежитъ еще не мало трудностей».

Но... «капитализмъ идетъ внизъ»... «Хаосъ и разруха свирѣпствуютъ въ буржуазномъ мірѣ»... «Капиталистическая система разрушается»... «Милитаристическія группы міровой буржуазіи толкаютъ міръ въ ужасы новой войны и антисовѣтской интервенціи».

...«Красная армія была, есть и будетъ вѣрнымъ стражемъ мира. **Но никому и никогда красная армія не позволитъ переступить совѣтскихъ границъ, никому и никогда»...** «побѣды трудящихся СССР укрѣпили мощь и боеспособность нашихъ вооруженныхъ силъ»... «Мы много достигли, но многое еще предстоитъ намъ сдѣлать»...

ГЕРМАНІЯ. Направленіе мысли и настроенія интеллигенціи характеризуются слѣдующимн даннымн: въ германскіе уннверситеты представлено 287 диссертацій на тему — «Версальскій договоръ». Часть работъ посвящена событіямъ до 1914 г. и заключенію мира; добрая половнна — юридическимъ вопросамъ, связаннымъ съ договоромъ; нѣсколько десятковъ — разбору новыхъ границъ государствъ, войны въ колоніяхъ, репараціямъ н разоруженію.

Притязанія національной партіи. Гугенбергъ считаетъ первой обязанностью любого правнтельства — возстановленіе колоніальной нмперіи въ границахъ, отвѣчающихъ жизненнымъ интересамъ германскаго народа. Постоянный комитетъ партіи, вѣдающій колоніальными вопросами, требуетъ, чтобы былъ положенъ конецъ «чудовищно нсключнтельному положенію» Германін, «моральной изоляціи». Правительство въ ближайшемъ времени должно «начать рѣшнтельную борьбу за защнту основныхъ правъ Германіи на колонін» н потребовать пересмотра 119 статьн договора, вся «снстема» котораго уже «рухнула».

Конференція о разоруженіи. Германія вернулась на конференцію благодаря признанію великими державамн руководящаго принцнпа — предоставить державамъ, разоруженнымъ послѣ войны, равноправіе въ вооруженін въ рамкахъ системы, обезпечивающей безопасность всѣхъ государствъ. Этотъ принципъ найдетъ выраженіе въ особой конвенціи, въ которую будутъ включены соотвѣтствующія ограннченія вооруженій всѣхъ государствъ.

ЮГОСЛАВІЯ. Итальянская пресса, какъ и совѣтская, раздуваютъ тревожность положенія въ Югославін въ связн съ революціоннымъ двнженіемъ кроатовъ. Цѣль правительства короля Александра заключается въ объединненіи здоровыхъ элементовъ. Масса ндетъ за ннмъ. Тревога, вызванная манифестаціями въ Италін и Югославін по поводу порчи сербскнми студентами «Венеціанскихъ львовъ» въ Трогнрѣ (Далмація) разсасывается, но настроеніе по обѣ стороны граннцы остается возбужденнымъ.

АНГЛІЯ

«Карденъ Лойдъ»
Танковыя пулеметныя гнѣзда, передвигающіяся по подступамъ, замаскированныя зеленью.
(Англійскіе маневры).

нія неизбѣжно долженъ вызвать въ Европѣ н Америкѣ взрывъ негодованія противъ мѣропріятій, проводимыхъ «партійнымн дѣльцамн», близкими по психологіи, къ II-му Интернаціоналу.

Бельгія, больше другихъ нстрадавшаяся за войну, первая спохватилась, осознала весь ужасъ краснаго призрака и энергично прнялась за объедн - неніе здоровыхъ элементовъ для борьбы съ международной опасностью.

Надо всѣми силами, не откладывая, поддержать начатое въ Брюсселѣ дѣло.

На руской эмиграціи лежитъ высокій и благородный **долгъ:** откннувъ свон никчемные споры н передряги, **она должна отдать всѣ силы на дѣло объективнаго и дѣйственнаго освѣдомленія самыхъ широкихъ круговъ общества Европы и Америки о настоящемъ нутрѣ коммунизма — III-го Интернаціонала.**

Удачное разрѣшеніе этой отвѣтственной задачн рѣшнтельно нзмѣнитъ перспективы 1933-го года н принесетъ всему міру освобожденіе н возрожденіе.

На порогѣ Россійско - христіанскаго новаго 1933 года, на перевалѣ къ 2-му тысячелѣтію со дня Распятія Хрнста, Русскій народъ да осѣнитъ себя крестнымъ знаменемъ, да нзбавится отъ навожденія и да прнступнтъ къ освобожденію Велнкой Родины отъ всей нечистн.

Такъ оно н будетъ.

В. Н. Доманевскій.

С.С.С.Р. ИЗМѢНЕНІЕ БЮДЖЕТА ПО ГОДАМЪ

Категоріи	1913 г.	1922/23 г.	1926/27 г.	1927/28 г.	1928/9 г.	1929/30 г.	1931 г.	1932 г.
	въ милліонахъ рублей.							
Національный доходъ (по совѣтской расцѣнкѣ)	14.000	—	—	—	28.900	33.900	37.800	49.000
Государственный бюджетъ (общій)	3.417	1.460	5.051	6.449	7.864	12.860	21.700	27.541
Военный бюджетъ (оффиціальный)	869.4	244	704,7	831,2	951,9	1.125	1.390	1.396
Какую часть общаго бюджета составляетъ военный въ % отношеніи.	26,7%	16,7	13,3	12,3	11,6	9,5	6,3	5

Примѣчаніе.

1. До 1929 г. бюджетный годъ начинался 1-го октября. Съ 1-го января 1931 г. введена нормальная роспись — съ 1 января по 31 декабря.
2. Роспись въ рубляхъ по обязательному курсу — 12,55 франка за рубль. Покупная стоимость рубля не превышаетъ одного франка.
3. Съ 1 окт. 1928 г. — съ начала пятилѣтки — въ государственный бюджетъ включаются значительныя суммы — капиталы для строительствъ согласно плана.

Такимъ образомъ, въ 1932 г. общій бюджетъ достигъ 345,64, а военный — 17,52 милліардовъ франковъ. Въ общій бюджетъ кромѣ обычныхъ расходовъ по содержанію администраціи входятъ расходы по эксплоатаціи націонализированныхъ предпріятій и капиталы, вкладываемыя въ эти предпріятія. **Бюджетъ обращенъ,** въ сущности въ грандіозный **«финансовый планъ».** Этимъ и объясняется его невѣроятное разбуханіе, а равно незначительность процента, удѣляемаго на бюджетъ военный, который, какъ будто, относительно даже уменьшается изъ года въ годъ (съ 26,7 проц. общаго упалъ до 5 проц.).

Но ошибочно думать, что военные расходы СССР ограничиваются бюджетными 1.290 милліоновъ рублей по смѣтѣ комиссаріата военно-морского и 106 милліоновъ рублей на спеціальныя войска. **Рядъ кредитовъ общаго бюджета идетъ также на содержаніе вооруженныхъ силъ:** по комиссаріату внутреннихъ дѣлъ — 11,5 милліоновъ рублей на «войска охраны», по комиссаріату путей сообщеній — неизвѣстная сумма на содержаніе желѣзнодорожной охраны, наконецъ, огромныя пособія «военной промышленности» и капиталы на постройку дорогъ (шоссе и желѣзныхъ) стратегическаго значенія являются несомнѣнными расходами на «оборону государства». Сверхъ того, 75 проц. расходовъ на пенсіи лежитъ на бюджетахъ «мѣстныхъ». Расквартированіе войскъ и военныхъ учрежденій — дѣло мѣстныхъ административныхъ органовъ, которые обязаны помѣщенія эти содержать, а когда надо, то и строить (включая водоснабженіе и освѣщеніе). Рабоче-крестьянская «милиція» и охрана фабрикъ и заводовъ содержатся также на мѣстныя средства, въ государственный бюджетъ не входящія. Общества — «Оссоавіахимъ», союзъ синдикатовъ, комсомолы и другія организаціи принимаютъ участіе въ поставкахъ арміи и «милитаризаціи» населенія: такъ ими было оборудовано въ 1931 г. 550 самолетовъ, 32 танка, 9 блиндированныхъ автомобилей, подводная лодка и пр. Были организованы: 26 тысячъ центровъ (клубовъ) военнаго обученія, 15 тысячъ центровъ стрѣльбы, 4 тысячи спортивныхъ площадокъ, 27 школъ пилотовъ, посты голубиной почты, питомники сторожевыхъ собакъ, манежи и пр.

Въ прошломъ году совѣтское правительство передало генеральному секретарю Лиги Націй записку съ болѣе подробной военной смѣтой, но въ ней оказалось мало правды. Такъ, значительныя суммы были отнесены «на постройку казармъ», когда завѣдомо извѣстно, что эти расходы лежатъ на мѣстныхъ учрежденіяхъ. На «матеріальную часть» удѣлялось всего 11 проц. бюджета, и это въ годъ усиленнаго строительства танковъ и самолетовъ, а въ 1925-26 годахъ, послѣднемъ бюджетномъ, когда были обнародованы оффиціальныя цифры по отдѣламъ смѣты, на матеріальную часть расходовалось 28 проц. бюджета и на 45 милліоновъ больше, чѣмъ въ запискѣ было указано на 1931 г.

ДАЛЬНІЙ ВОСТОКЪ. Военныя дѣйствія въ Маньчжуріи принимаютъ затяжной характеръ. Японцы расчитываютъ «замирить» Маньчжурію въ теченіе 5-7 лѣтъ, китайцы, же утверждаютъ, что могутъ оставаться «въ состояніи войны» неограниченное время. Бойкотъ японскихъ товаровъ ложится тяжелымъ бременемъ на торговый балансъ.

Налоги въ Японіи увеличены въ 4-5 разъ по сравненію съ мирнымъ временемъ. Іена неудержимо падаетъ. Военныя операціи отнимаютъ значительную часть бюджета. Растетъ задолженность. Въ то же время Японія является единственнымъ серьезнымъ препятствіемъ, задерживающимъ «совѣтизацію» Китая. Правда Чанъ-Кай-Шекъ ведетъ борьбу съ коммунистами, но позиція Японіи бросаетъ Нанкинское правительство въ объятія СССР. Получается буквально заколдованный кругъ.

СТАТЬЯ ГЕНЕРАЛА НИССЕЛЯ

Въ № 338 «Фигаро» отъ 3 дек. с. г. помѣщена статья генерала Нисселя, въ которой указывается на все то попустительство, которое оказывается коммунистамъ современными правительствами. Обрисовавъ подготовку коммунистическими агентами «походовъ голодныхъ» въ С.А.С.Ш. и въ Англіи авторъ не безъ основанія спрашиваетъ, намѣрено ли французское правительство допускать и у себя очаги смуты и бунтарства.

— Если подобная слабость власти будетъ продолжаться», заканчиваетъ свою статью ген. Ниссель, «граждане — друзья порядка, сознательно несущіе свои обязанности передъ Родиной, будутъ вынуждены съ организоваться, чтобы удержать отъ неисполненія долга тѣхъ, которые въ нормальномъ порядкѣ уполномочены содѣйствовать исполненію долга передъ Родиной». **В. М.**

Красная Армія и Германія

Послѣднія событія Европейской политики заставляютъ вновь и вновь обратиться къ вопросу о той реальной роли, которую играетъ Германія въ военныхъ возможностяхъ Красной Арміи. «Совѣтско-германская опасность» въ глазахъ многихъ является костякомъ внутриевропейскихъ военнополитическихъ комбинацій сегодняшняго дня. Развѣ пресловутому «франко-совѣтскому пакту» не было дано основнымъ объясненіемъ желаніе «оторвать» СССР отъ Германіи? Развѣ расчеты о неминуемости совмѣстной аттаки СССР и Германіи противъ Польши не были основаніемъ многочисленныхъ военнополитическихъ договоровъ на Востокѣ Европы, и не родили пактъ совѣтско-польскій? Все это заставляетъ остановиться поподробнѣе на дѣйствительной роли Германіи въ тѣхъ возможныхъ дѣйствіяхъ, которыя рано или поздно, Красная Армія должна будетъ начать противъ государствъ «капиталистическаго міра».

Совершенно несомнѣнно, что для многихъ **выгодно говорить** о «значимости» Германіи въ совѣтскихъ возможностяхъ, о чисто военной связи Рейхсвера съ Красной Арміей. Больше того — для многихъ настолько естественна мысль о такой «связи», что она составляетъ подобіе вѣры, внѣ которой не можетъ быть истины. Дѣйствительно, появленіе Ленина въ Россіи послѣ путешествія въ запломбированномъ вагонѣ черезъ Германію, Брестъ-Литовскій миръ 1918 года, Раппальскій договоръ, и т. п. факты составляютъ какъ бы длинную цѣпь событій, не вольно связывающихъ современный режимъ въ СССР съ германской военной силой. Для русскаго эмигранта, сражавшагося сначала противъ германской арміи, а затѣмъ противъ арміи красной, заключеніе о неизбѣжномъ содружествѣ Германіи и СССР становится логическимъ слѣдствіемъ самой его жизни; для француза, видящаго, какъ Раппальскій договоръ и международныя дѣйствія совѣтской власти выводятъ шагъ за шагомъ Германію изъ состоянія изоляціи, въ которую ее поставилъ Версальскій миръ, такъ же, какъ и для поляка, — видящаго опасности для его возродившейся, наконецъ, государственности, какъ съ Востока, такъ и съ Запада, такое заключеніе само собой напрашивается...

Но въ какой мѣрѣ существуетъ оно на самомъ дѣлѣ, и существуетъ, не въ области чисто политическихъ эмоцій или даже реальности, а въ дѣлѣ дѣйствительнаго содружества на поляхъ возможныхъ сраженій, **ибо для выводовъ въ военной области** имѣетъ значеніе только это послѣднее.

Прежде всего надо тщательно **«отгородиться»** отъ вопросовъ «технической» связи, или **«техниче-ской» «помощи»** Германіи съ СССР. **Пріобрѣтеніе** военнаго оружія или, даже, постановка его производства одной страной въ другой, далеко еще не составляетъ сколько-нибудь вѣрнаго доказательства военнаго сотрудничества этихъ двухъ странъ. Въ исторіи военной не трудно найти множество прнмѣровъ, когда корабли или пушки, поставленныя какимъ-либо государствомъ другому, въ дни военнаго столкновенія оказались обращенными противъ страны, это оружіе доставившей.

Было бы смѣшно, если бы наличіе въ старомъ русскомъ флотѣ крейсеровъ («Богатырь») или эскадренныхъ миноносцевъ (типъ «Бдительный»), кто-либо сосчиталъ какъ признакъ будущаго военнаго содружества между Германіей и Россіей. Чѣмъ технически отсталѣе страна, тѣмъ менѣе и менѣе «показательнымъ» становится полученіе ею военной техники изъ-за границы.

Старая Россія широко пользовалась иностранной военной техникой. Викерсовскія орудія изъ Англіи, орудія Канэ изъ Франціи, клиновые затворы 100 мм. морскихъ орудій изъ Германіи, все это нормально сочеталось внутри русскаго военнаго флота, такъ же, какъ и построенныя въ Англіи и во Франціи броненосцы и крейсера и миноносцы. Отъ всего этого русскій флотъ ничуть не становился близкимъ Германіи или Франціи, или въ какой-то степени представалъ быть флотомъ русскимъ. По существу, въ современное время, чрезвычайнаго развитія техники въ военномъ дѣлѣ, пріобрѣтеніе иностраннаго оружія должно считаться вполнѣ нормальнымъ явленіемъ, и даже скорѣе можно сосчитать за ошибку полное «отгораживаніе» какой-либо страной себя отъ заграничныхъ техническихъ достиженій. Даже величайшія военныя державы и технически передовыя страны, какъ Англія, Японія и т. п. не позволяютъ себѣ въ этомъ отношеніи «въ себѣ замкнуться». Достаточно упомянуть о бомбардировочной авіаціи англичанъ, состоящей въ части изъ «Рорбаховъ» (по существу — нѣмецкихъ самолетовъ, по «маркѣ» — датскихъ), или объ гидроавіаціи японской (бомбардировщики «Дорнье»), чтобы понять правильность послѣдняго утвержденія.

Для коммунистическаго **интернаціональнаго** государства, каковымъ является СССР, все это значи-

ГЕРМАНІЯ.

Новѣйшій видъ пулеметнаго гнѣзда, защищеннаго сѣткой.

тельно проще. Національное чувство не только не существуетъ, но и почитается завѣдомо вреднымъ, и заграничное оружіе, наполняющее какую-либо часть можетъ только этому глушенію національнаго чувства способствовать. Существуетъ сотни причинъ, заставляющихъ военное коммунистическое руководство **искать** иностранное оружіе, а не его избѣгать. Среди таковыхъ укажу на желаніе (а отчасти и необходимость) полученія именно иностранной техники, съ цѣлью уменьшить роль собственныхъ «спецовъ», что въ политической борьбѣ внутри красной арміи имѣетъ немаловажное значеніе. Вторымъ важнымъ основаніемъ является возможность (при покупкѣ заграницей) безплатнаго использованія иностранныхъ военныхъ патентовъ и секретовъ. Какъ извѣстно, совласть объявила несуществующими незаявленные въ СССР патенты, и «образцовая» пушка, купленная гдѣ-либо, открываетъ прекрасный путь для «копированія» ея въ случаѣ надобности и внутри СССР, что неизмѣримо дешевле, нежели покупка патента. Наконецъ, и для коммунизма имѣетъ исключительное значеніе и политическая сторона вопроса. **Заказъ военный** имѣетъ всегда крупное **политическое значеніе:** о немъ всегда больше говорятъ, да и военная индустрія каждой страны сама по себѣ составляетъ крупную политическую силу, вліяніе которой можетъ всегда дать «пользу». Коммунисты прежде всего политики —и торговлей своей заграницей пользуются, какъ оружіемъ, могущимъ укрѣпить ихъ позиціи въ той или иной странѣ. На засѣданіяхъ военныхъ комиссій въ СССР легко можно услышать сообщеніе при спорѣ о заказѣ: «размѣщеніе его имѣетъ политическое значеніе и вопросъ долженъ быть рѣшенъ положительно, — онъ нуженъ для коммунизма». Было бы непростительно не упомянуть и объ «обратной» сторонѣ этого же вопроса: военный заказъ «коммунистическаго» правительства всегда сопровождается соотвѣтствующей агитаціей среди мѣстныхъ «рабочихъ коммунистовъ «знай нашихъ», не говоря уже о возможностяхъ появленія на заводѣ «совѣтскихъ чиновниковъ», полезныхъ для коммунизма « и въ иныхъ отношеніяхъ».

Все это имѣло своимъ слѣдствіемъ весьма крупное «насыщеніе» красной арміи иностранной техникой. Глубоко, однако, ошибутся тѣ, кто подумаетъ, что германская техника въ этомъ отношеніи занимаетъ какое-то особенное мѣсто. Для насъ, знающихъ истинное положеніе внутри арміи, это предположеніе просто смѣшно. Въ танковой области техническое вліяніе Германіи почти нулевое — что совершенно нормально, если учесть недоразвитость этой отрасли и въ самой Германіи временъ міровой войны. Въ авіаціи — «Юнкерсы» являются поистинѣ рѣдкими «птицами» на ряду съ множествомъ «дехавейландовъ», «савой», «дорнье» и иныхъ машинъ негерманскаго источника, что можетъ быть также приписано сегодняшнему положенію авіаціоннаго дѣла (сжатаго пока же параграфами Версаля въ самой Германіи).

Однако, положеніе техники въ СССР, пожалуй, немного отличается отъ положенія техники иныхъ странъ. Повинно въ этомъ, конечно, только особенное положеніе Германіи въ военной техникѣ вообще. Въ то время какъ во всякой иной странѣ, то или иное оружіе можетъ быть прямо заказано или даже куплено, въ отношеніи Германіи дѣло обстоитъ иначе. По Версальскому миру Германія не можетъ имѣть внутри страны такого количества заводовъ военной индустріи, которое соотвѣтствовало бы технической мощи этой страны вообще, да и сооруженіе въ Германіи для иностранныхъ государствъ военнаго оружія не составляетъ просто разрѣшимаго вопроса. Обходъ этихъ затрудненій, конечно, очень простъ: оружіе дѣлается въ той странѣ, для которой предназначается. Совершенно естественно, что и СССР, желая получить «германскую технику», должно было прибѣгнуть именно къ такому методу: производство ставилось нѣмцами внутри СССР, благо безработица въ Германіи и наличіе огромныхъ кадровъ военныхъ техническихъ спеціалистовъ изъза сокращенія германской арміи, открывало для этого широкія возможности, и даже заставляло Германію именно этого пути (къ слову сказать **не только** въ отношеніи СССР) искать. **На базѣ же этого появленія нѣмецкихъ техниковъ внутри СССР и создалась та легенда о «технической» связи СССР съ Рейхсверомъ, которая почитается чуть ли не аксіомой теперь во многихъ странахъ.**

Гораздо интереснѣе, но и сложнѣе въ то же время, вопросъ о дѣйствительномъ боевомъ содружествѣ (пускай въ далекомъ будущемъ) между Красной Арміей и рейхсверомъ. Иначе говоря, возможность оперативнаго соприкосновенія и теперь, и потомъ.

Прежде всего надо вспомнить, что такое Красная армія. Это вооруженная сила, созданная коммунизмомъ для разрѣшенія своихъ задачъ (т. е. міровой коммунистической революціи) въ томъ случаѣ, если одной пропаганды для этого окажется недостаточнымъ. Повторяю здѣсь слова одного виднаго коммуниста въ Политучилищѣ им. Рошаля, такъ опредѣлившаго мѣсто красной арміи внутри вооруженныхъ силъ коммунизма: «Коминтернъ — сказалъ онъ — разлагаетъ арміи противника, ГПУ — не допускаетъ разложенія нашей арміи, а красная армія разбиваетъ оставшіяся неразложившимися отдѣльныя части противника»... Выраженіе это, конечно, не выражаетъ точно картины коммунистическаго плана во всякій моментъ (ибо, какъ приходилось говорить, онъ мѣняетъ свое лицо), но оно вѣрно отражаетъ основную идею — **предшествовать аттакѣ Красной арміи, во всякомъ случаѣ должно разложеніе противника...** Можно, какъ угодно, представлять себѣ будущее выступленіе красной арміи, но ставка на «разложеніе» «отсутствовать» внемъ не можетъ, даже и въ томъ исключительномъ случаѣ, если бы СССР ухитрилось какъ либо выступить въ войну какъ «государственный организмъ», а не какъ база коммунизма.

Это «разложеніе», конечно, представляется въ одномъ видѣ: потерей гражданами страны представленія о націи, отечествѣ, родинѣ, забвенія своей прежней исторіи, какъ націи, подмѣной войны національной войной классовой. Въ этомъ и только въ

этомъ планѣ мыслятъ себѣ коммунисты общую обстановку того будущаго столкновенія, въ которомъ выступитъ Красная армія.

Положеніе современной Германіи, какъ и Германіи вчерашней, чрезвычайно опредѣленно. Въ странѣ на почвѣ экономическаго кризиса небывалаго размѣра, въ результатѣ пораженія понесеннаго въ міровой войнѣ и въ сознаніи своей «изолированности», растетъ глубокое недовольство. Огромная коммунистическая партія, отдѣльныя вспышки уличныхъ столкновеній, ростъ голосовъ, получаемыхъ коммунистами при выборахъ — все это результаты наростанія недовольства. Это и есть то «разложеніе», о которомъ говорятъ московскіе заправилы: духъ приближающагося хаоса и является тѣмъ шкваломъ, котораго въ Москвѣ такъ долго и безплодно ждали и ждутъ. Всѣмъ извѣстно, какія огромныя надежды въ смыслѣ міровой коммунистической революціи возлагаютъ именно на Германію заправилы коминтерна.

Если коммунизація Китая, можетъ нанести ударъ западному міру только косвенно, то коммунизированная Германія означала бы проникновеніе революціи въ самое сердце Европы: соединеніе германской техники съ массами русскаго населенія подъ руководствомъ коммунистовъ, т. е. фактическое созданіе такой силы, передъ которой можетъ быть и не устоялъ бы и «капиталистическій» міръ. Потому то всѣ эти Тельманы, «ротэ фронт-ы», и «пролетарише бундшафт-ы» и т. п. окружаются такимъ вниманіемъ и заботой въ Москвѣ, такъ широко поддерживаются и субсидируются — вѣдь это сильнѣйшій шансъ коммунизма....

Антитезой растущаго коммунистическаго движенія въ Германіи является рейхсверъ. Это рейхсверъ въ тяжелые дни колебаній смуты и волненій поддерживалъ не только своей «матеріальной», но и моральной силой, кажущееся по временамъ такимъ хрупкимъ государственное зданіе «Рейха». Это кругомъ его и вокругъ вѣры въ національное возрожденіе, группируется все больше и больше здоровые элементы страны. Это онъ явится главнымъ препятствіемъ въ случаѣ попытки вооруженнаго коммунистическаго выступленія.

Логично говорить о нѣкоторой (хотя тоже спорной) цѣлесообразности въ дни мира «единенія» СССР и Германіи. **Въ дни мира, когда рѣшенія создаются въ кабинетахъ Женевы, Лозанны и Чекерса можетъ быть и полезно имѣть какъ козырь дипломатической игры «совѣтско-германскую дружбу» и какъ аргументъ «военный союзъ рейхсвера и красной арміи».** На этомъ аргументѣ и на этомъ козырѣ, въ дипломатической бесѣдѣ, когда Литвиновъ являетъ собой нѣкоего представителя «новой русской государственности» (пусть простятъ мнѣ это выраженіе, но есть чудаки, которые и этому вѣрятъ) можно дѣйствительно и СССР и Германіи получить нѣкоторыя выгоды со стороны «третьихъ». Можно на страницахъ газетъ «кивать» головой въ сторону «Восточнаго союзника», ища одновременно преимуществъ за «отказъ» отъ такового у государствъ «западныхъ». Но все это только во время мира.

Но отнюдь не во время войны. Грядущая война Германіи можетъ представиться только въ одномъ видѣ: войны за возстановленіе «великой Германіи». Нечего и говорить, что когда пишется теперь о будущемъ «боевомъ содружествѣ» красной арміи и рейхсвера подъ нимъ большинствомъ подразумѣвается именно содружество въ этой самой войнѣ «за возстановленіе Великой Германіи».

Но, вѣдь война «за возстановленіе Великой Германіи» можетъ быть начата только при огромномъ взрывѣ національнаго подъема. При объединеніи германцевъ именно, какъ «германцевъ» и, притомъ, какъ горячихъ патріотовъ. Можно спорить о возможности веденія Германіей войны вообще, но нельзя не оспаривать, что безъ этого условія, какъ условія перваго и основного, Рейхъ никогда войны начать не сможетъ. Что же будетъ дѣлать **въ такой войнѣ** красная армія. Взрывъ патріотизма, долженствующій охватить Германію, будетъ означать неизбѣжно и смерть роста коммунистическаго — въ ней — движенія. Т. е. какъ разъ той силы, ради которой коммунизмъ Московскій все на карту поставить готовъ. Той силы, которую онъ такъ лелѣялъ, которая составляетъ основной шансъ на коммунистическую революцію въ Европѣ. Какъ можно допустить такую чудовищную мысль, какъ мысль о томъ, что Красная Армія выступитъ союзникомъ рейхсвера и Германіи въ этой борьбѣ, въ борьбѣ, которая должна отнять у коммунизма послѣдній и главный шансъ въ Европѣ?

Каждый ударъ красной арміи по противнику будетъ означать не что иное, какъ поддержку **національной Германіи,** каждый успѣхъ, вызывая, взрывъ энтузіазма внутри нѣмецкаго народа, будетъ новымъ гвоздемъ, вколачиваемымъ въ гробъ германскаго коммунистическаго движенія. Вѣдь въ этой изумительной комбинаціи при военномъ успѣхѣ красной арміи потонетъ коммунистическое движеніе Германіи, при военномъ пораженіи — государство база коммунизма — СССР. Поистинѣ нелѣпо предположить, что московскіе руководители окажут-

---

ВЪ ХАРБИНѢ.

Инсценированная большевиками забастовка служащихъ К. В. ж. д.

сяся столь наивными, чтобы помѣстить судьбу коммунистической революціи въ Европѣ, между подобными Сциллой и Харибдой? Красная Армія — оружіе комынтерна и коммунизма и рейхсверъ, борящійся за «Великую Германію», можетъ быть только ея злѣйшимъ врагомъ....

Остается еще одинъ послѣдній вопросъ. Вопросъ о «контактѣ» сейчасъ, въ дни мира, между Красной арміей и рейхсверомъ. Газеты время отъ времени сообщаютъ о присутствіи совѣтскихъ «командармовъ» на германскихъ маневрахъ, или германскихъ генераловъ — на маневрахъ красной арміи, о различныхъ совѣтскихъ военныхъ комиссіяхъ, посѣщающихъ Германію. Какой смыслъ (для СССР) имѣютъ эти посѣщенія и эти знаки взаимнаго вниманія, естественно обращающіе на себя вниманіе всей военной Европы, и толкающіе на выводы о «контактѣ» чуть ли не между штабами обоихъ странъ?

Надо знать то, поистинѣ «сверхъ-изолированное», положеніе, которое занимаетъ военное руководство Красной арміи, чтобы картина происходящаго стала понятной. «Начдивы», «комбриги», и «командармы» красной арміи находятся въ исключительномъ положеніи: изъ нихъ есть такіе, которые не только никогда не видѣли въ глаза никакой иностранной арміи, но и могутъ лишь съ трудомъ составить себѣ о ней представленіе. Столкновенія съ арміей польской — 12 лѣтъ тому назадъ — были единственнымъ «опытомъ» остальныхъ. Военные коммунисты, стоящіе во главѣ арміи, прекрасно понимаютъ, **какъ неправильна картина «буржуазнаго міра»** — и иностранныхъ армій въ томъ числѣ, — рисуемая повседневной и военной совѣтской прессой: того требуетъ коммунистическая «генеральная линія» искаженія дѣйствительности. Они прекрасно понимаютъ, что — необходимая для политики — это искаженіе дѣйствительности, самымъ пагубнымъ образомъ не замедлитъ отразится на Красной арміи, если, хотя бы ограниченное количество «командировъ» (пусть единицы) не соприкоснется какъ-то съ дѣйствительностью, — т. е. съ живыми офицерами и солдатами европейскихъ армій, съ ихъ жизнью и боевой подготовкой. «Знакомство» путемъ спеціальной военной литературы, замѣнитъ это «личное» ознакомленіе, конечно, не можетъ тѣмъ болѣе, что «совѣтскій военный», не бывающій заграницей, какъ частное лицо, и не видѣвшій практически заграничной жизни, и не знающій въ большинствѣ случаевъ языковъ, сугубо трудно воспріимчивъ къ «чужому». Ежедневно печатаемыя измышленія о кризисахъ «капиталистическаго» міра, разложеніи вооруженныхъ силъ «буржуазіи», «классовыхъ» противорѣчіяхъ въ арміяхъ «капиталистическихъ» государствъ, естественно, эти трудности могутъ лишь увеличить

Такъ создалось вполнѣ естественное (и необходимое) стремленіе получить для Красной арміи хоть какое-либо «соприкосновеніе» съ арміями иностранными. Подготовляемая для нападенія на «капиталистическій» міръ армія естественно должна была изучать вооруженныя силы этого «міра», какъ силы своего неизбѣжнаго противника. Періодъ же изоляціи СССР отъ большинства государствъ міра естественно сдѣлалъ именно германскую армію источникомъ «ознакомленія» съ западноевропейскими вооруженными силами. Поэтому-то коммунистическіе военные руководители, на митингахъ и въ прессѣ СССР, такъ поносящіе порядки и структуру армій капиталистическихъ государствъ, такъ охотно сами отправлялись при первой возможности на маневры рейхсвера (и — хотя объ этомъ меньше говорится — и на маневры всѣхъ иныхъ странъ — это допускающихъ), и съ такимъ вниманіемъ вслушивались въ слова герм. генерала Гофмана о томъ, «какой онъ нашелъ Красную армію».

Такъ создался крѣпкій фундаментъ для «свѣдѣній» о полномъ «контактѣ» красной арміи и рейхсвера, фундаментъ, на которомъ очень скоро были построены «данныя» о нахожденіи въ рукахъ нѣмцевъ чуть ли не всей авіаціи и всѣхъ подводныхъ лодокъ РКА.

Контактъ этого рода, конечно, не будетъ и не можетъ быть «разрушенъ» какимъ бы то нибыло «сближеніемъ» Красной арміи съ иными арміями міра. Если, теперь политической игрой «Совѣты» достигнутъ улучшенія отношеній съ новой группой странъ, они несомнѣнно охотно будутъ посылать «начдивовъ», «командармовъ» и «комбриговъ» на маневры и этихъ странъ. Сказанное выше вполнѣ достаточно, чтобы это объяснить. Но наличное «соприкосновеніе» съ рейхсверомъ отнюдь не будетъ оставлено или сокращено. Необходимость, елико возможно, большаго соприкосновенія съ иностранными вооруженными силами диктуется вѣдь самымъ фактомъ подготовки Красной арміи для борьбы противъ «буржуазнаго міра», тѣмъ болѣе, что въ компартіи считаютъ (и не безъ основанія — если учесть наличіе ихъ «парттоварищей» въ рядахъ нѣкоторыхъ иностранныхъ армій), что появленіе «совѣтскихъ военныхъ, торжественно и оффиціально принимаемыхъ» должно повлечь внутри тѣхъ армій, которыя это дѣлаютъ, усиленіе вліянія коммунистическихъ ячеекъ...

Что же касается поступленія въ печать многочисленныхъ свѣдѣній о «будущемъ боевомъ содружествѣ» рейхсвера и красной арміи, къ слову сказать, распространяемыхъ и совѣтскими «дезинформаторами», то это имѣетъ глубокій смыслъ — «политическій». Развѣ не добилось уже коммунистическое правительство — **опираясь именно на подобныя свѣдѣнія**, — многочисленныхъ «пактовъ», и не приближается медленно, но вѣрно, къ столь необходимымъ «кредитамъ»?

Что жъ съ того, что этого содружества — въ моментъ войны существовать не можетъ. Важно то, что сейчасъ вѣра въ него даетъ коммунизму обильную и богатую политическую выгоду...

А. Соболевъ.

Изъ совѣтской печати

(«Красная Звѣзда», «Правда», «Экономическая Жизнь».).

ДОСТИЖЕНІЯ И «РАЗРЫВЫ» ВЪ ПРОМЫШЛЕННОМЪ СОЦІАЛИСТИЧЕСКОМЪ СТРОИТЕЛЬСТВѢ.

Первый въ Европѣ электросварочный блюмингъ АШТ 60 построенный на заводѣ «Электрикъ», автоматически протягиваетъ, калибруетъ и свариваетъ механическія трубы, идущія, главнымъ образомъ, на авіо-авто-тракторную промышленность и коммунистическое хозяйство. Производительность до 1 километра трубъ въ часъ.

Первый совѣтскій блюмингъ — гигантскій обжимной станокъ, дѣлающій изъ остальныхъ болванокъ вѣсомъ въ 6-7 тоннъ, заготовку («блюмсы») для дальнѣйшаго проката металла (рельсовъ, балокъ и пр.). Блюмингъ изготовленъ, въ теченіе 9 мѣсяцевъ, на Ижорскомъ заводѣ. **Производительность — милліонъ тоннъ стали въ годъ,** каждые 4 минуты пропускаетъ цѣлый вагонъ проката. Для перевозки блюмина на Макѣевскій заводъ потребовалось 120 вагоновъ.

«Наведемъ порядокъ у Мартеновъ и прокатныхъ станковъ». Ощущается острый недостатокъ въ металлѣ. Металлургія плановъ не выполняетъ. Отсутствуетъ руководство для использованія возможностей. Производство стали и проката отстаетъ отъ выплавки чугуна: производство чугуна поднялось на 28,3 проц., стали всего на 11,1 проц., а проката — на 10,6 проц. Такая **работа не отвѣчаетъ затраченнымъ средствамъ** и мощности «передѣльныхъ цеховъ».

Основная причина слабости результатовъ — **простои:** въ сталеплавильныхъ цехахъ **Мартены стоятъ 30-35 проц. рабочаго времени.** Нѣтъ дисциплины, нѣтъ единоначалія. Графикъ ремонта мартеновъ сорванъ. Заводы не получаютъ огнеупоровъ. Ограничиваются «бумажными нарядами». На многихъ заводахъ «хаосъ и грязь», простои изъ за «аварій». Сталью заливаютъ «машинную канаву». Плавка уходитъ «въ подину печи». Рельсы завалены хламомъ и ломомъ. Часты поломки оборудованія въ прокатныхъ цехахъ. Нѣтъ «предупредительнаго» ремонта. Усиливаются «прогулы», «подмѣна» же производится «случайными рабочими». **Къ сложнѣйшимъ машинамъ ставятъ людей, совершенно неподготовленныхъ,** отсюда — поломки, аваріи, простои.

«Укрѣпить техническое рудоводство». Техническіе директора, инженеры, начальники цеховъ являются лишь «совѣтчиками» директоровъ заводовъ, а не отвѣтственными руководителями. Надо обезпечить «мастеру» соотвѣтствующее мѣсто у «агрегата и въ цехѣ».

Черной металлургіи перейти въ рѣшительное наступленіе. Транспортъ ждетъ рельсъ, паровозовъ, вагоновъ. Сельское хозяйство — тракторовъ, комбайновъ и др. машинъ. Мощность введенныхъ въ дѣйствіе за текущій годъ доменовыхъ печей превышаетъ мощность всѣхъ «доменовъ», дѣйствовавшихъ прошлые годы, и результаты все же неудовлетворительны. Что выгоднѣе: строить новыя печи «съ низкимъ коэфиціентомъ ихъ использованія или, при меньшемъ числѣ печей, по лучшей подготовкѣ, дать больше металла?» Надо обезпечить гигантскія домны сырьемъ. **За недостаткомъ пара, газа простои доходятъ до 17 проц. всего времени работы.**

За концентрацію капитала. Не ослабляя вниманія къ строительству новыхъ гигантовъ, надо добиться полнаго использованія уже затраченнаго капитала. На черную металлургію **израсходовано до 800 милліоновъ рублей, а введено въ эксплоатацію** разнаго рода **оборудованій всего на 250 мил. р.** Много работъ начато, но медленно онѣ ведутся и окончанія не видно.

«Подтянуть работу отраслей, смежныхъ съ металлургіей». Каменноугольное производство и транспортъ отстаютъ и грозятъ остановить ростъ металлургіи. Недостатокъ кокса задерживаетъ работу. Недочеты транспорта затрудняютъ «отгрузку» заводовъ и снабженіе ихъ сырьемъ.

За оперативный и доброкачественный учетъ. «Безъ научно поставленной калькуляціи (?!), опредѣляющей реальную себѣстоимость продукціи (!) государственной промышленности», нѣтъ гарантіи противъ «распыленія и расхищенія національзиро - ванной собственности».

Между тѣмъ, на заводскихъ дворахъ лежатъ «мертвымъ капиталомъ» «некомплектныя машины». Свѣдѣнія «цеховъ» расходятся съ данными «кладовыхъ». Обнаружены случаи «очковтирательства»: рапортуютъ о выполненіи программы «при фактическомъ выполненіи всего на 65,8 проц.». Надо установить «персональную отвѣтственность» за правильность учета «въ цехѣ, смѣнѣ и бригадѣ». Нерѣдко учетъ «срывается» изъ-за отсутствія работниковъ, знакомыхъ съ системой учета, особенно изъ-за недостатка «высоко квалифицированныхъ» счетоводовъ. Необходимо развернуть подготовку спеціалистовъ по учету «съ партійной прослойкой этихъ работниковъ». «Учетъ — контроль» — главное для правильнаго «функціонированія первой фазы коммунистическаго общества» (Ленинъ).

«Ускорить оборотъ товарнаго вагона». На рубежѣ двухъ пятилѣтокъ особое значеніе пріобрѣтаетъ работа транспорта. Но уже въ октябрѣ недогружено было 7 тысячъ вагоновъ. Ежедневно не доставляются десятки тысячъ тоннъ важныхъ грузовъ. Причины: неправильное распредѣленіе вагоновъ по сѣти (2,7 тысячъ), замедленный оборотъ (3,1 тыс.) и вина «кліентуры» (2,2 тысячъ). Желѣзнодорожный союзъ долженъ бороться со зломъ.

«Страна требуетъ топлива». Нефтяныя и угольныя пробки — позоръ для транспорта. Скверная работа его — угроза безперебойности производства. Недаромъ — тысячи вагоновъ **«Легкой промышленности устойчивые рабочіе кадры».** Производительность легкой промышленности не отвѣчаетъ потребностямъ и возможностямъ. Причина — въ отсутствіи рабочей силы и организаціи труда. «Текучесть» снижаетъ качество и ослабляетъ производительность. **Ни системы снабженія рабочихъ, ни слабая борьба «съ уравниловкой», ни жилищно - бытовыя условія не создаютъ «стимуловъ» для закрѣпленія рабочихъ кадровъ.** Собственныхъ «продовольственныхъ базъ» не создаютъ, строительство развивается вяло. Рабочіе переходятъ съ предпріятія на предпріятіе въ поискахъ лучшихъ условій и уходятъ въ отрасли, гдѣ лучше оплачиваютъ.

«Учесть уроки истекшей навигаціи». Планъ перевозокъ выполненъ всего на 76 проц. До 15 милліоновъ грузовъ невывезены. Рѣчной транспортъ не подвинулся впередъ. Сотни судовъ ходили пустыми и простаивали «на приколѣ» изъ за недоставки во время грузовъ отправителями. Но основныя причины — въ недостаткѣ кадровъ, «текучести» людей, упадкѣ дисциплины, прогулахъ. Изъ-за этого — аваріи, простои въ ремонтѣ, неповоротливость, растерянность. Нужно повысить качество зимняго «судремонта», строго соблюсти «плановую разстановку судовъ и по затонамъ». Часть флота зимуетъ «въ открытой водѣ» и легко можетъ быть повреждена «весеннимъ наводкомъ». Ее необходимо вывести въ затоны.

Гр. В. Н. Шотвинъ.

ВОЕННО-МОРСКОЙ ОТДѢЛЪ

Военно-Морской Союзъ

РАСПОРЯЖЕНІЯ ПРЕДСѢДАТЕЛЯ ВОЕННО-МОРСКОГО СОЮЗА

ЗАЧИСЛЕНІЯ.

За № 1. Зачисляются членами Военно-Морского Союза согласно поданныхъ рапортовъ Охотники Флота А. Лахматовъ и В. Андерсонъ (Софійская группа Болгарія) и Бѣликовъ (7-ая группа Парижъ).

Подписалъ: Вице-Адмиралъ **Кедровъ.**

Съ подлиннымъ вѣрно: Лейтенантъ **Галанинъ.**

ОБЪЯВЛЕНІЕ

Согласно распоряженія Предсѣдателя Военно-Морского Союза канцелярія Союза объявляетъ о продленіи срока дѣйствительности членскихъ карточекъ на 1933-34 г.г.

„Корабль обвиняетъ своего строителя“

(Красный торговый флотъ)

Подъ такимъ претенціознымъ свойственнымъ совѣтской печати заглавіемъ — еще немного и «корабль будетъ бить по мордѣ своего строителя» — въ органѣ коммисаріата тяжелой промышленности помѣщена статья, освѣщающая какъ нельзя лучше состояніе совѣтскаго торговаго судостроенія. Мы ее приводимъ съ небольшими сокращеніями, какъ первую въ циклѣ статей, посвященныхъ красному торговому флоту, изученіе котораго крайне необходимо въ связи съ общимъ изученіемъ морского вопроса въ Россіи.

«За 9 лѣтъ съ 1923 г. Союзъ построилъ 74 коммерческихъ судна. Въ 7 разъ больше должно быть построено во второй пятилѣткѣ. 2420 милліоновъ рублей — вотъ стоимость этихъ работъ. Цифра грандіозна. Морское судостроеніе становится одним изъ важнѣйшихъ участковъ нашей промышленности. Но важно справиться не только съ количественной стороной программы, но и съ качественной. На всесоюзной конференціи по качеству морского судостроенія плавающій составъ коммерческаго морского флота предъявилъ свой счетъ судостроителямъ. Четвертый механикъ нефтеналивного теплохода «Баку» тов. Шаропатовъ выступилъ съ протоколомъ совѣщанія команды.

«Баку», какъ и всякое судно, перевозящее мазутъ, должно быть снабжено мощными паровыми котлами для обогрѣванія паромъ застывающаго даже лѣтомъ мазута. Строители, Николаевскій заводъ им. Марти, учли это и поставили два Шуховскихъ котла. Но котлы настолько маломощны, что ихъ пара хватаетъ, и то въ обрѣзъ, только лѣтомъ.

Въ тѣхъ случаяхъ, а они бывали частенько, когда одинъ котелъ становился въ экстренный ремонтъ, другой не могъ обогрѣть даже паровой магистрали, и она лопалась зимой на всемъ протяженіи палубы. Мощность электро - агрегатовъ расчитана либо на работу, руля, либо на работу штиля. Пользоваться и тѣмъ, и другимъ одновременно нельзя Это грубое упущеніе ставило «Баку» не разъ въ опасное положеніе.

Фильтръ системы Николаевскаго завода не работаетъ совсѣмъ. Черезъ него всѣ цѣнные остатки мазута уходятъ въ море. Ни одинъ матросъ не можетъ больше 20 минутъ работать въ помповомъ отдѣленіи, такъ какъ тяжелыя испаренія бензина и керосина легко проникаютъ туда, и вентиляторъ не въ силахъ освѣтить отравленный воздухъ. Электроприборы, установленные на палубѣ «Баку» нуждаются въ постоянномъ ремонтѣ. Но это не такъ легко сдѣлать. Заводъ Марти сдѣлалъ въ кожухахъ такія маленькія окошечки, что можно съ трудомъ въ нихъ просунуть руку.

Конденсированный паръ почему то послѣ обогрѣванія груза идетъ въ боковыя водяныя цистерны и нагрѣваетъ расположенныя надъ ними каюты до такой степени, что жить въ нихъ лѣтомъ совершенно нельзя — тамъ 35 гр. жары. Цистерны для пресной воды расчитаны только для котловъ, и для нуждъ команды нѣтъ ни одного литра воды.

Поражаетъ всюду недопустимая небрежность въ работѣ. Въ верхнемъ подшипникѣ руля «Ріона» (построенъ ленинградскимъ заводомъ им. Марти) была обнаружена 3-хъ килограммовая банка съ сурикомъ. Еще интереснѣе находки, обнаруженныя въ двигателѣ теплохода «Абхазіи», построеннаго Балтійскимъ заводомъ и ремонтированнаго въ Николаевѣ (зав. им. Марти); въ головкѣ поршня цилиндра были найдены 43 заклепки.

Бракъ обратился въ постояннаго спутника судостроенія и онъ имѣетъ тенденцію все расти. На литейныхъ цѣхахъ Балтійскаго завода онъ достигаетъ 24 проц., а въ нѣкоторыхъ случаяхъ доходитъ до 68 проц. Бракъ поршней къ цилиндрамъ

низкаго давленія доходилъ до 80 проц. и достигалъ всѣхъ 100 проц. для крышекъ нѣкоторыхъ партій дизелей. Механическая секція отмѣтила крайне низкое качество литья и дефектность цилиндровъ на дальневосточныхъ пароходовъ и траулерахъ, негодные крышки цилиндровъ и головки поршней главныхъ двигателей крымско - кавказскихъ теплоходовъ.

Чѣмъ, кромѣ отсутствія подлиннаго техниче - скаго руководства и умѣлой работы съ бракомъ можно объяснить, что до сихъ поръ на Сѣверной верфи полностью оплачивается бракъ?

Ухудшилось и въ значительной степени и корпусостроеніе. Количество заваренныхъ дыръ, что является слѣдствіемъ все увеличивающейся небрежности при размѣткѣ, обработкѣ и сборкѣ растетъ съ каждымъ днемъ.

Главная причина плохой сварки лежитъ въ томъ, что сварка требуетъ полной революціи въ корпусостроеніи, а ее пытаются уложить въ Прокрустоволоже клепанныхъ конструкцій. Но что можетъ оправдать бракъ въ клепкѣ? На зводѣ Марти, напримѣръ, продолжаютъ клепать при давленіи воздуха въ 55 фунтовъ вмѣсто 80, заранѣе зная, что придется рубить многочисленную негодную клепку. Отражается на контролѣ за качествомъ и то, что на судостроительныхъ заводахъ отсутствуетъ передъ сдачей предварительное длительное испытаніе механизмовъ на стандѣ.

Большую роль въ борьбѣ съ бракомъ могла бы играть Союзверфь. Однако, она не обратила вниманія на эту борьбу и не создала техническаго контроля. Оперативнаго учета брака нѣтъ, динамика брака тайна за 7 печатями.

Качество совѣтскаго судна зависитъ не только отъ судостроительныхъ заводовъ, но и отъ 150 заводовъ, кооперирующихъ съ судостроеніемъ. Такъ Невскій заводъ имени Ленина небрежно обрабатываетъ и собираетъ паровые машины, лебедки и т. д. Заводъ Молотова даетъ утяжеленную и несконструктивную арматуру. Заводъ «Красный Якорь» поставляетъ некалиброванные якорные канаты. Металургическій заводъ Рыкова прислалъ на Николаевскій заводъ № 61 партію швеллеровъ, на каждомъ изъ которыхъ масляной краской большими буквами было написано «бракъ». И дѣйствительно это былъ бракъ; вся кромка прорвана во время прокатки, а на нѣкоторыхъ швеллерахъ даже оставалась необрѣзанной недокатанная болванка. Заводъ им. Рыкова пра - вильно поступилъ, забраковавъ эту продукцію, но экспедиція (а можетъ быть и кто-нибудь повыше) рѣшила швеллеры послать, не потрудившись даже стереть позорную для завода надпись.

На общемъ фонѣ плохого качества судостроенія характерна неизмѣнная повторяемость однѣхъ и тѣхъ же ошибокъ. Если въ 1930 году при постройкѣ теплоходовъ «Баку» и «Майкопъ» былъ большой бракъ на продольныхъ угольникахъ по переборкамъ верхней палубы и боковой обшивки, то этотъ же бракъ въ точности копируется въ 1931 и 1932 г.г. на постройкѣ теплоходовъ «Союзъ Горняковъ», «Союзъ Водниковъ», «Союзъ Металлистовъ» и др. Корень этого брака въ неправильной, небрежной размѣткѣ, отъ которой уже зависитъ неправильная разсверловка, сопровождающаяся заваркой дыръ, разсверленныхъ въ надлежащихъ мѣстахъ.

Много ошибокъ происходитъ отъ того, что Совфлотъ заказываетъ заводамъ постройку судовъ, допуская въ этомъ обезличку. Заказывается судно «вообще», тогда когда надо заказывать судно для опредѣленной линіи, ибо условія эксплотаціи на разныхъ линіяхъ рѣзко отличаются другъ отъ друга. Заданная скорость теплоходовъ крымско - кавказской линіи оказалась на 1½ угла ниже, чѣмъ это требуется для этой линіи по ея специфическимъ условіямъ, какъ расписаніе поѣздовъ и т. д. (14 узловъ вмѣсто 15½). Мусорные эжекторы на дальневосточныхъ пароходахъ точно соотвѣтствуютъ эжекторамъ на другихъ пароходахъ. Но заказывая пароходы для Тихаго океана, выпустили изъ виду такую «мелочь», какъ большую дальность угля тихоокеанскихъ портовъ, требующую спеціальныхъ эжекторовъ большой мощности. Заказывая теплоходы «Склянскій» и «Ногинъ», Совѣторгфлотъ забылъ, что они предназначены плавать въ южныхъ водахъ и что поэтому имъ нужна рефрежекторская установка для храненія продуктовъ.

Совѣтское коммерческое судостроеніе добилось громадныхъ успѣховъ (?). Создана новая сложная отрасль промышленности, не существовавшая въ Царской Россіи (?). Но мы должны строить дешевле и лучше, чѣмъ строили сейчасъ. Для этого надо подходить научно къ постройкѣ судовъ, строить ихъ серійно, учитывая ошибки перваго судна, проводить

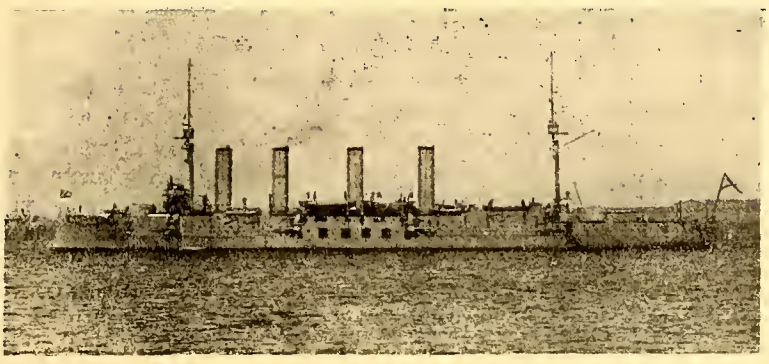

Броненосный крейсеръ «Адмиралъ Макаровъ» въ 7760 тоннъ, спущенный въ 1906 году, шефомъ команды котораго состояла Королева Эллиновъ Ольга Константиновна

На трехъ моряхъ

С. ТЕРЕЩЕНКО.

(РУССКІЙ ФЛОТЪ ВЪ ВОЙНУ 1914-1917 г. г.)

БАЛТІЙСКОЕ МОРЕ

Въ Тунисѣ вышла чрезвычайно интересная для русскихъ и полезная для иностранцевъ книга кап. 2 р. Монастырева. Интересная для русскихъ, потому что въ ней подробно изложена не только внѣшняя, уже достаточно извѣстная сторона операцій нашего флота въ Великую войну, но и указаны ихъ смыслъ, значеніе, планы, задачи, такъ или иначе выполненные въ зависимости отъ общихъ условій веденія войны. Полезная для иностранцевъ, потому что она рѣшительно разбиваетъ неправильное мнѣніе не только нашихъ враговъ, но и союзниковъ о томъ, что русскій флотъ бездѣйствовалъ, мнѣніе, главнымъ образомъ, основанное на отсутствіи серьезныхъ матеріаловъ съ русской стороны. Изъ отличной книги кап. 2 р. Монастырева можно вывести совершенно опредѣленное обратное заключеніе, что русскій флотъ въ Великую войну сдѣлалъ больше, чѣмъ можно было ожидать при его слабыхъ еще не оправившихся послѣ Японской войны силахъ противъ второго въ мірѣ Германскаго флота. Получая пожеланія возможно подробнѣе освѣтить боевую дѣятельность нашего флота въ Великую войну, мы не ограничимся краткой рецензіей на книгу кап. 2 р. Монастырева, а постараемся изложить, дополняя ее другими матеріалами, сущность выраженныхъ въ ней мыслей о русскихъ планахъ войны на морѣ.

***

Балтійскому флоту пришлось особенно трудно. Большинство съ опозданіемъ послѣ Цусимы заложенныхъ кораблей должны были вступить въ строй не ранѣе 1916-1917 г. г. Базы, береговыя укрѣпленія, новые заводы были только начаты постройкой. На первое время операціи надо было вести устарѣвшими кораблями, опирающимися на неприспособленныя къ современной войнѣ базы. Воевать приходилось въ морѣ неудобномъ, очень узкомъ и длинномъ, съ берегами, усѣянными шхерами, рифами, островами, съ небольшими глубинами, всюду допускающими постановку минныхъ заграждeній. Ботническій, Финскій и Рижскій заливы, т. е. главная часть нашего побережья, со всѣми базами замерзала на нѣсколько мѣсяцевъ въ году, лишая флотъ до поздней весны возможности оперировать, тогда какъ германскій флотъ круглый годъ могъ выступать противъ южной части нашего побережья. Зато задачи, поставленныя нашему слабому въ столь невыгодной обстановкѣ дѣйствующему флоту, были огромны и страшно отвѣтственны. Отъ него въ полномъ смыслѣ слова зависѣла возможность Россіи продолжать войну. Балтійскій флотъ долженъ былъ защищать съ моря Петроградъ, главный центръ моральнаго, военнаго и техническаго сопротивленія всей страны отъ въ 10-15 разъ сильнѣйшаго великолѣпно подготовленнаго и оборудованнаго противника. Второй не менѣе отвѣтственной задачей было обезпсченіе праваго упирающагося въ море фланга нашихъ армій и охрана всего ихъ тыла отъ высадки непріятельскаго десанта.

Но если условія матеріальныхъ силъ и театра войны были для насъ неблагопріятны, соотношеніе силъ моральныхъ, т. е. то, что на войнѣ играетъ первенствующую роль, сложилось вполнѣ въ нашу пользу. Адмиралъ Эссенъ, герой Японской войны, вождь Божьей милостью, успѣлъ за 8 лѣтъ, что онъ стоялъ во главѣ морскихъ силъ, не только начать подготовку кадровъ молодыхъ знающихъ активныхъ офицеровъ и великолѣпно обученныхъ своему дѣлу командъ, но и крѣпко внѣдрить въ сознаніе всего флота, тотъ духъ выдержанной рѣшимости, который даетъ побѣду не только сильному, но и слабому, не только находящемуся въ благопріятныхъ, но и въ неблагопріятныхъ условіяхъ, тотъ духъ, отъ котораго по существу и зависитъ побѣда. Адм. Эссенъ былъ отлично поддержанъ образованнымъ сейчасъ же послѣ японской войны группой молодыхъ энергичныхъ офицеровъ при личной поддержкѣ Государя, Морскимъ Генеральнымъ Штабомъ. Онъ быстро и раціонально создалъ планъ возсозданія флота и планъ войны. При чемъ были приняты въ соображеніе самыя невыгодныя для Россіи обстоятельства, т. е. война до готовности новыхъ кораблей при нейтралитетѣ Англіи — одинъ на одинъ съ германскимъ флотомъ въ полномъ составѣ.

Основа выработаннаго плана заключалась въ томъ, что нашъ слабый флотъ долженъ былъ принять рѣшительный бой на заранѣе подготовленной позиціи у подступовъ къ Петрограду. Эта позиція находилась сначала въ глубинѣ Финскаго залива у острова Готландъ, но, по мѣрѣ завершенія боевой подготовки флота, и приближенія готовности новыхъ кораблей и укрѣпленій, она была вынесена впередъ ко входу въ заливъ на линіи Наргенъ (Ревель) - Порккалаудъ. Эта позиція состояла изъ широкаго минна-

*) «Sur trois mers». Par N. Monastyrev. Edit. E. Saliba et C-ie à Tunis. 1932. Prix 25 frs.

типизацію судовъ, облегчающую работу заводовъ, провести рѣшительную борьбу съ бракомъ, расхлябанностью и небрежностью, еще крѣпко сидящими на судостроительныхъ заводахъ Союза.

(«За Индустріализацію» № 3260).

Если эта статья не была бы напечатана въ официальномъ совѣтскомъ органѣ, можно было бы считать, что она предназначалась для юмористическаго журнала «Сатирикона» или «Крокодила». Но ужасъ въ томъ, что это настоящая дѣйствитель - ность и дѣйствительность охватившая всѣ области совѣтской промышленности.

ЮГОСЛАВІЯ.

Новый миноносецъ «Дубровникъ», построенный въ Англіи.

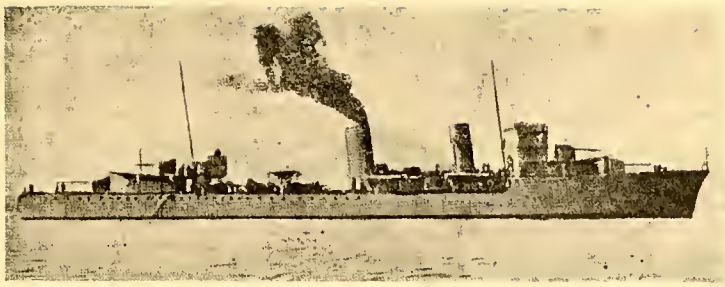

го загражденія черезъ весь проливъ, поставленнаго немедленно по объявленіи войны. Съ обѣихъ сторонъ оно должно было перекрываться береговыми батареями до самыхъ тяжелыхъ калибровъ включительно. За этой первой оборонительной линіей долженъ былъ быть расположенъ крейсерскій дозоръ, слѣдящій за непріятелемъ, всѣ подводныя лодки, увы, не способныя къ инымъ продолжительнымъ походамъ, и миноносцы, ежеминутно готовые къ атакѣ непріятеля изъ шхеръ. На эти минныя атаки возлагались большія надежды, такъ какъ наши миноносцы были блестяще подготовлены самимъ адм. Эссеномъ къ своему дѣлу. Только прорвавъ минное поле и подвергшись повторнымъ атакамъ въ наилучшихъ для нихъ условіяхъ, миноносцевъ и подводныхъ лодокъ, германскій флотъ, могъ встрѣтиться въ глубинѣ залива съ нашими главными силами, со всѣхъ сторонъ поддержанными береговыми батареями. За центральной позиціей новое сопротивленіе должно было быть еще оказано на тыловой подъ верками кронштадской крѣпости. Для затрудненія маневрированія непріятеля передъ центральной позиціей было предположено устроить еще передовую, упирающуюся на обоихъ флангахъ на фланкирующіе ее Ботническій и Рижскій заливы, гдѣ должны быть сосредоточены наши легкія силы, для операцій въ рѣшительный моментъ боя въ тылъ непріятелю. Для соединенія передовой позиціи съ тыломъ залива и базами и для срочной невидимой непріятелю переброски и внѣ его досягаемости силъ съ одной позиціи на другую долженъ былъ служить шхерный стратегическій фарватеръ, спеціально для того оборудованный и которымъ вплоть до дредноутовъ, наши суда научились отлично пользоваться. Вся эта система укрѣпленій и позицій еще далеко не была готова къ 1914 году, но основанія ея были положены и флотъ обучался соотвѣтственно съ этимъ планомъ.

Отсутствіе быстроходныхъ крейсеровъ и миноносцевъ заставило адм. Эссена обратить особенное вниманіе на службу связи, которая была поручена талантливому организатору кап. 1 р. Непенину. Онъ растянулъ ее вдоль всего побережья и всѣхъ острововъ Балтійскаго моря, снабдилъ ее прекрасно обученнымъ персоналомъ, имѣлъ своихъ агентовъ во всѣхъ германскихъ базахъ, устроилъ отличную сѣть радіотелеграфныхъ и радіогоніометрическихъ станцій. Теперь можно утверждать, что почти ни одно движеніе непріятельскихъ кораблей не оставалось неизвѣстнымъ кап. 1 р. Непенину, что позволяло всегда принимать соотвѣтствующія мѣры и часто предупреждать англійскій флотъ о выходахъ германцевъ и въ Сѣверное море.

Такимъ планомъ и оборудованіемъ театра операцій не могъ похвастаться ни одинъ флотъ, включая англійскій и германскій.

Балтійскій флотъ былъ поставленъ въ подчиненіе 6-й арміи, которой была поручена охрана столицы и побережья. Эта мѣра въ виду недостаточнаго пониманія сухопутнымъ командованіемъ сущности морской силы, дала отрицательные результаты, парализовавъ активность такого выдающагося во всѣхъ отношеніяхъ начальника, какимъ былъ адм. Эссенъ. Тѣмъ не менѣе, Балтійскій флотъ съ первыхъ дней войны далъ возможность до минимума сократить 6-ю армію, перебросивъ на фронтъ Гвардейскій, XVШ и XXII корпуса, а затѣмъ и всю армію на румынскій фронтъ.

***

Однако, война въ Балтійскомъ морѣ началась не такъ, какъ ожидали, и значительно для насъ выгоднѣе: Англія была на нашей сторонѣ, отвлекая на себя главныя силы германскаго флота; Швеція, обладавшая хорошимъ шхернымъ флотомъ, несмотря на происходившія по всѣмъ городамъ съ первыхъ дней войны антирусскія демонстраціи, осталась нейтральной. Ненадежность финскаго населенія, съ одной стороны, атака шведскаго флота на наши фланги, съ другой, представляли опасность, съ которой приходилось серьезно считаться, особенно потому, что весь шведскій флотъ, какъ бы служа авангардомъ германскому, угрожающе въ полномъ составѣ сосредоточился у острова Готландъ.

Адм. Эссенъ поручилъ своему флагъ-капитану по оперативной части кап. 1 р. Колчаку немедленно составить планъ атаки и уничтоженія шведскаго флота, а самъ 9 августа вышелъ въ море, одновременно пославъ главнокомандующему 6-й арміей рапортъ, въ которомъ указывалъ, что, не дожидаясь нападенія шведскаго флота на насъ, онъ намѣренъ его окружить и предложить вернуться въ Карлскрону, гдѣ безвыходно и пребывать до конца войны. Въ противномъ случаѣ, шведскій флотъ будетъ уничтоженъ.

Заволновались штабъ 6-й арміи, Ставка, министерство иностранныхъ дѣлъ. Эссена съ эскадрой вернули обратно. Ему была послана телеграмма: «Въ виду создавшагося политическаго положенія, Верховный Главнокомандующій запретилъ всякую на-

ступательную операцію. Главная задача флота защита Петрограда. Это требуетъ присутствія въ Финскомъ заливѣ». Дальнѣйшее веденіе войны показало, какъ былъ правъ адм. Эссенъ. Заискивающія отношенія нашей дипломатіи по отношенію къ Швеціи и запрещеніе флоту дѣйствовать по всѣмъ строгостямъ военнаго времени только продолжило войну, такъ какъ значительная часть нужной Германіи для веденія войны руды шла изъ Швеціи. Шведскія торговыя суда, чувствуя свою безнаказанность, дошли до того, что неоднократно сами атаковали въ морѣ наши подводныя лодки, а «Сома» просто утопили предательскимъ тараннымъ ударомъ. Но ни это обстоятельство, ни убѣжденія адм. Эссена, ни давленіе англичанъ не измѣнили поведенія нашей дипломатіи по отношенію къ Швеціи.

***

Когда выяснилось, что германскій флотъ не намѣренъ рисковать своими судами въ Балтійскомъ морѣ, для выполненія второстепенныхъ операцій, пока не рѣшена его участь на главномъ театрѣ, гдѣ онъ также, впрочемъ, дѣйствовалъ крайне не активно, и держитъ противъ нашего флота лишь слабыя легкія силы, адм. Эссенъ со свойственными ему энергіей и пониманіемъ законовъ морской войны обратился въ концѣ сентября все къ тому же главнокомандующему 6-й арміей, своему прямому начальству, съ предложеніемъ измѣнить утвержденный въ 1912 году планъ операцій на морѣ, имѣвшій задачей одну защиту Финскаго залива, и въ связи съ новой обстановкой перейти въ наступленіе противъ германскаго флота и его базъ для владѣнія хотя бы всей сѣверной частью Балтійскаго моря. Это обезпечило бы флангъ нашихъ армій и оттянуло бы часть германскихъ морскихъ силъ изъ Сѣвернаго моря, облегчивъ положеніе союзниковъ и въ первую очередь англичанъ. При этомъ предложеніи былъ приложенъ во всѣхъ деталяхъ разработанный планъ операцій, низводящій рискъ для нашихъ кораблей до минимума, такъ какъ при встрѣчѣ съ превосходными силами непріятеля, они всегда имѣли время и возможность принять бой на позиціяхъ Финскаго залива, какъ это предусматривалось и раньше *). Первая задача флота была прекратить доставку руды, снабженія и питанія изъ Швеціи въ Германію.

На это изъ Ставки былъ полученъ отвѣтъ, что Его Величество повелѣлъ, чтобы флотъ безъ его личнаго разрѣшенія не предпринималъ активныхъ операцій, каковое разрѣшеніе могло быть дано только послѣ вступленія въ строй дредноутовъ. Выходить разрѣшалось до меридіана Дагерорта и Моонзунда. Однако, адм. Эссену было трудно помѣшать исполнить то, что онъ считалъ нужнымъ. Если ему нельзя было вести активныхъ операцій главными силами, онъ рѣшилъ вести ихъ миноносцами. Ни приближеніе зимы, ни отдаленность непріятельскихъ базъ, ни тихоходность миноносцевъ не могли измѣнить его намѣреній. До самого того времени, когда заливы покрылись льдомъ, миноносцы, а иногда и крейсеры, почти еженедѣльно ходили къ непріятельскому побережью и по опредѣленному плану ставили свои мины у Мемеля, Данцига и даже у самаго Киля. На этихъ минахъ погибъ длинный рядъ германскихъ военныхъ и коммерческихъ кораблей, что заставило, какъ это въ оффиціальномъ трудѣ признаютъ сами нѣмцы, базу флота перенести изъ Данцига въ Свинемюнде. Нашъ флотъ во время этихъ операцій не понесъ никакихъ потерь. Работы по укрѣпленію Финскаго залива подвигались, вступили въ строй наши дредноуты, приближалась готовность новыхъ миноносцевъ и подводныхъ лодокъ. Опасность Петрограду миновала. До сихъ поръ неясно, почему съ самаго начала войны нѣмцы не использовали свои многочисленныя эскадры устарѣвшихъ кораблей, уже непригодныхъ для борьбы съ англійскимъ флотомъ, но во много разъ болѣе сильныя, чѣмъ наши, и не использовали нашей неготовности къ войнѣ для нанесенія сокрушительнаго удара на Петроградъ. Можетъ быть, просто потому ,что они лучше насъ оцѣнили адм. Эссена, который одинъ стоилъ цѣлой эскадры.

***

Но весной 1915 г. Россію постигла непоправимая утрата. Не стало адм. Эссена. 5-го мая онъ скончался отъ крупознаго воспаленія легкихъ. Правда, покойный адмиралъ не совсѣмъ умеръ для русскаго флота. Онъ оставилъ за собой крѣпкія традиціи, которыя можно было бы охарактеризовать словами: знанія и активность, и блестящую плеяду учениковъ; но всѣ они были еще молоды, чтобы его замѣнить. Командованіе флотомъ принялъ начальникъ отряда заградителей в. — адм. Канинъ.

Первое, что онъ сдѣлалъ, было потребовать отъ Ставки большую свободу дѣйствій для флота. «Личный составъ, — писалъ онъ, — не понимаетъ и могъ бы неправильно истолковать запрещеніе лучшимъ боевымъ единицамъ принимать непосредственное участіе въ операціяхъ». Но Ставка упорствовала. Ген. Даниловъ это непонятное морякамъ упорство объяснялъ такими словами: «Даже если флотъ одержитъ блестящую побѣду, это не измѣнитъ нашего стратегическаго положенія. Если же онъ будетъ разбитъ, надо будетъ изъ дѣйствующей арміи выдѣлить 2-3 корпуса для защиты Петрограда. А это могло бы привести къ катастрофѣ на фронтѣ». Моряки (адм. Ненюковъ), основываясь на принципахъ адм. Эссена и на его не утратившемъ значенія планѣ, требовали участія въ активной борьбѣ, наряду со всѣми силами государства, и морской силы въ полномъ ея составѣ. Ихъ возмущала стоянка въ Маркизовой лужѣ нашихъ 4 превосходныхъ, быстроходныхъ, съ отличной дальнобойной артиллеріей дредноутовъ, обращенныхъ въ неподвижныя крѣпости, не имѣвшіе больше и шанса встрѣтиться съ непріятелемъ, тогда какъ прекращеніе связи между Швеціей и Германіей — что было вполнѣ въ ихъ силахъ — должно было сократить продолжительность войны. Наконецъ, согласились на компромиссѣ: было разрѣшено выводить въ море 2-ю бригаду устарѣвшихъ броненосцевъ и два дредноута. Осталь-

*) Этотъ интересный планъ операцій былъ недавно опубликованъ кап. 1 р. Меркушевымъ въ «Зар. Морскомъ Сборникѣ».

ные два должны были непремѣнно оставаться въ Финскомъ заливѣ въ безсмѣнномъ караулѣ.

***

Главное значеніе въ 1915 г. пріобрѣлъ Рижскій заливъ, въ который упирался флангъ нашего сухопутнаго фронта. Для германцевъ представляло такое значеніе сбить его или обойти и открыть себѣ этимъ путь на Петроградъ, что послѣ колебаній, вопреки мнѣнію адм. Тирпица, Кайзеръ повелѣлъ начать морскія операціи противъ Рижскаго залива. Насколько германцы считались съ русскимъ флотомъ, видно изъ того, что противъ него были введены въ Балтійское море огромныя силы: 11 дредноутовъ, 7 броненосцевъ, 11 крейсеровъ, 69 миноносцевъ.

Что касается Рижскаго залива, то въ это время онъ былъ еще плохо защищенъ нѣсколькими малокалиберными батареями и небольшимъ минным полемъ у Цереля, поперекъ Ирбенскаго пролива. Какъ только кап. 1 р. Непенинъ сообщилъ о наступательныхъ намѣреніяхъ германцевъ, въ немъ были сосредоточены 4 канонерскія лодки, 4 дивизіона старыхъ миноносцевъ и нѣсколько маленькихъ подводныхъ лодокъ. Трудность защиты Рижскаго залива заключалась еще въ томъ, что 3 ведущихъ въ него проливовъ только Ирбенскій, ближайшій къ непріятелю, былъ доступенъ для большихъ судовъ. Моонзундъ, соединяющій его съ Финскимъ заливомъ и потому имѣющій огромное стратегическое значеніе, еще до войны было рѣшено углубить для ввода линейныхъ кораблей и крейсеровъ. Но пока ничего не было сдѣлано. Направленныя заблаговременно черезъ Ирбенъ въ Рижскій заливъ, корабли, въ случаѣ побѣды германцевъ, были бы обречены на гибель. Несмотря на это ,для поддержки флотилій и береговыхъ войскъ въ заливъ былъ, къ большому удивленію германцевъ, введенъ линейный корабль «Слава» ,который тамъ и прославился оказаннымъ имъ столь же упорнымъ, сколь и непрерывнымъ сопротивленіемъ. Какъ извѣстно, послѣ долгихъ и упорныхъ боевъ, понеся существенныя потери, нѣмцы форсировали Ирбенскій проливъ и ворвались въ Рижскій заливъ, откуда однако уже черезъ полтора сутокъ имъ пришлось, подъ угрозой нашихъ и англійскихъ подводныхъ лодокъ, уйти, не тронувъ ни Риги, ни фронта, а только поспѣшно обстрѣлявъ Перновъ.

***

Конецъ 1915 г. и весь 1916 г. прошли съ нашей стороны въ укрѣпленіи Финскаго, Рижскаго и Ботническаго заливовъ. У Цереля были поставлены новыя минныя и сѣтевыя загражденія, на берегу установлены тяжелыя батареи до 12" включительно, стрѣляющія на 32.000 метровъ, т. е. дальше всѣхъ германскихъ дредноутовъ, была усилена морская авіація, Моонзундъ былъ углубленъ для линейныхъ кораблей и крейсеровъ, въ немъ устроена база для минныхъ силъ. Сооруженіе въ Ревелѣ крѣпости Петра Великаго быстро подвигалось впередъ; вдоль Финскаго побережья для фланкированія морскихъ позицій было установлено 37 орудій съ 10" до 12" и свыше 100 съ 3" до 5". На о. Суропѣ, Наргенѣ и Макилотѣ строились 14" батареи. Въ заливахъ и у непріятельскаго побережья было поставлено до 39000 минъ загражденія. За зиму 1915-1916 г.г. всѣ старые корабли были перевооружены новой дальнобойной артиллеріей, кромѣ 4 дредноутовъ, вступили въ строй, 14 новыхъ миноносцевъ и 12 подводныхъ лодокъ, ожидалась готовность 4 линейныхъ крейсеровъ въ 32.000 тоннъ каждый и съ 14" орудіями, быстроходныхъ легкихъ крейсеровъ и до 70 новыхъ заложенныхъ подводныхъ лодокъ. Во главѣ флота уже стоялъ энергичный адм. Непенинъ, духъ офицерскаго состава и командъ не оставляль желать лучшаго.

Но 1916 г. прошелъ спокойно. Русскій флотъ еще собирался съ силами, чтобы въ 1917 г. перенести морскую войну къ непріятельскимъ берегамъ, а пока продолжалъ защищать свое собственное побережье и дѣлать набѣги на непріятельское и на караваны судовъ, идущихъ изъ Швеціи въ Германію. Серьезное участіе въ этихъ операціяхъ приняли и подводныя лодки. Германскій флотъ, предпринявшій въ 1916 г. нѣсколько выступленій противъ англійскаго, держался пассивно въ Балтійскомъ морѣ.

Въ 1917 г. можно было уже на нашъ усилившійся флотъ, дѣйствующій на великолѣпно оборудованномъ театрѣ, возлагать большія надежды на самыя активныя дѣйствія. Вмѣсто того этотъ годъ принесъ революцію. Уже мартъ совершенно развалилъ и уничтожилъ флотъ. Въ наслѣдство октябрю остались бездушные, несчастные, униженные своими собственными командами корабли.

С. Терещенко.

ВОЕННО-МОРСКОЙ ИСТОРИЧЕСКІЙ КРУЖОКЪ ИМЕНИ АДМ. КОЛЧАКА.

18 декабря въ лекціонномъ залѣ Союза Галлиполійцевъ состоялся докладъ ст. лейт. Шильдкнехта «Бой фрегата «Аталанта» съ лин. кор. «Варвикъ». Разбирались также текущія дѣла.

ОБЩЕСТВО БЫВШ. ВОСПИТАННИКОВЪ МОРСКОГО ИНЖЕНЕРНАГО УЧИЛИЩА.

(2-я группа Воен. Морск. Союза)

— 4 декабря состоялось очередное собраніе. На повѣсткѣ: 1) О Россіи, 2) Федерація европейскихъ инженеровъ, 3) Текущія дѣла.

— 17 декабря по случаю годового праздника состоялся товарищескій обѣдъ, а 18 декабря молебствіе о спасеніи Россіи.

— 20 ноября на очередномъ собраніи въ Парижѣ былъ заслушанъ докладъ о положеніи въ Россіи и о событіяхъ на Дальнемъ Востокѣ.

КАЮТЪ КОМПАНІЯ ВЪ ПРАГѢ

Въ столовой вонискихъ организацій, послѣ молебна, совершеннаго епископомъ Сергіемъ, на обѣдъ по случаю морского праздника собралось 14 членовъ и 3 дамы, родственницы моряковъ. Былъ также приглашенъ ген. Зинкевичъ, начальникъ подотдѣла Р. О. В. С. Одновременно было отпраздновано 10-лѣтіе К. К. Былъ произведенъ сборъ для содержанія въ порядкѣ могилъ морскихъ офицеровъ въ Гельсингфорсѣ.

ЛИТЕРАТУРНЫЙ ОТДѢЛЪ

Нѣмецкій гвардеецъ въ русской арміи

Русская Императорская армія представляла огромную національную культурную силу, имѣвшую удивительное свойство ассимилировать всѣ инородные элементы въ нее попадавшіе, дѣлавшую изъ иностранцевъ, совершенно казалось чуждыхъ намъ по своему умонастроенію — настоящихъ русскихъ людей, племенныхъ патріотовъ, именами которыхъ гордилась Россія. Минихи, Брюссы, Остенъ-Сакены, Барклай де Толи и т. д., и т. д. — сдѣлались именами русскими, записанными золотыми буквами на скрижаляхъ русской военной исторіи.

Въ настоящемъ очеркѣ мнѣ хотѣлось напомнить о такомъ иностранцѣ по крови, сдѣлавшемся русскимъ патріотомъ, доблестномъ военноначальникѣ — имя котораго неразрывно связано съ блестящими подвигами нашей арміи при завоеваніи Средней Азіи. Я говорю о генералѣ фонъ Гаквицѣ, бывшемъ лейтенантѣ 1-го Лейбъ Гренадерскаго прусскаго Императора Александра I полка, по истинѣ привлекательнаго моральный образъ котораго долженъ быть хорошо памятенъ всѣмъ старымъ туркестанцамъ.

Фонъ Гаквицъ принадлежалъ къ старому германскому родовитому дворянству. По семейнымъ традиціямъ онъ вступилъ въ ряды названнаго блестящаго гвардейскаго полка.

Видный, красивый, и расторопный офицеръ, онъ обратилъ на себя вниманіе шефа полка Императора Александра II во время его частыхъ посѣщеній Берлина, — Гаквицъ постоянно наряжался ординарцемъ къ Государю.

Началась франко - прусская война и молодой офицеръ выдѣлился своей храбростью — распорядительностью былъ награжденъ желѣзнымъ кре - стомъ, въ сраженіи подъ Гривелотомъ былъ тяжело раненъ въ грудь. Когда боевыя дѣйствія окончились и фонъ Гаквицъ, поправившись отъ раны, вернулся въ полкъ — потянулись скучные дни сидѣнья въ траншеяхъ. Офицерство начало убивать свои досуги — азартной игрой. Увлекся ею и пылкій лейтенантъ Гаквицъ. Однажды карта ему не шла и онъ проигралъ такую крупную сумму, которую не могъ уплатить въ срокъ. Это почиталось позорнымъ поступкомъ для офицера. Гаквицъ долженъ быть оставить полкъ, и вмѣстѣ съ тѣмъ, вообще службу въ арміи.

Тогда онъ рѣшилъ ѣхать въ далекую Россію у шефа полка — Русскаго Императора — просить разрѣшенія вступить въ ряды русской арміи.

Государь вспомнилъ своего бывшаго ординарца и ласково его принялъ. Онъ соизволилъ дать разрѣшеніе на вступленіе фонъ Гаквица въ одинъ изъ Туркестанскихъ линейныхъ батальоновъ.

Въ Туркестанѣ, въ это время, происходила борьба за обладаніе нами Хивой и ф. Гаквицъ мечталъ о новыхъ боевыхъ подвигахъ и объ опасной охотѣ на тигровъ и дикихъ кабановъ.

Ѣхать приходилось въ далекую, почти сказочную страну на лошадяхъ отъ г. Самары. Любознательному Гаквицу хотѣлось познакомиться съ сердцемъ Россіи — съ Москвой, слѣдами ея своеобразной старины. Въ Москвѣ онъ рѣшилъ пробыть нѣсколько дней; поверстный срокъ давалъ къ этому полную возможность. Но какъ быть, не зная совершенно русскаго языка. Отправившись въ «Большой Московскій Трактиръ» Гаквицъ потребовалъ меню и по догадкѣ ткнулъ пальцемъ въ длинный рядъ блюдъ предлагавшихся въ меню, написанномъ на непонятномъ языкѣ. Конечно, думалъ Гаквицъ, меню начинается «закуской», потомъ идутъ супы и т. д. Половой почтительно спросилъ — порцію или полпорцію надо подать. Молодой поручикъ оби - дѣлся, помня скромныя порціи на его родинѣ и чувствуя, послѣ дороги «волчій аппетитъ». — Порцію! отрѣзалъ онъ. Къ великому изумленію и ужасу половой принесъ ему сначала по московской нормѣ огромную порцію гигантскихъ пирожковъ. Послѣ нихъ Гаквицъ уже былъ сытъ, а тутъ слѣдовала большая миска разсольника и т. д. Онъ совершенно изнемогъ! Рѣшилъ, что безъ переводчика никуда ходить больше нельзя. Отправился въ редакцію газеты и помѣстилъ объявленіе о приглашеніи переводчика. Однако, вмѣсто переводчика — явилась почтенная пожилая уже переводчица. Правда, это представляло нѣкоторое неудобство: не всюду же можно было при ознакомленіи съ Москвой — брать переводчицу. Тѣмъ не менѣе онъ воспользовался ея услугами, особенно для посѣщенія дворцовъ, музеевъ, церквей. И эта переводчица впервые ознакомила его съ русскимъ бытомъ, московской стариной и т. п. Вечерами же фонъ Гаквицъ ѣздилъ по Московскимъ театрамъ и увеселительнымъ мѣстамъ самостоятельно. И вотъ первая такая же поѣздка чуть не окончилась для бывшаго германскаго гвардейца весьма печально: онъ поѣхалъ въ большой театръ и занялъ кресло въ одномъ изъ первыхъ рядовъ. Въ это время онъ уже облекся въ скромную форму поручика Туркестанскаго линейнаго батальона. Въ антрактѣ онъ продолжать сидѣть на своемъ мѣстѣ не подозрѣвая что нарушаетъ требованіе устава, — стоять въ антрактѣ. На бѣду въ театрѣ присутствовалъ самъ командующій войсками Московскаго округа, носившій нѣмецкую фамилію. Послѣдній возмутился «непочтительностью» поручика и черезъ адъютанта потребовалъ его въ свою ложу. Ничего не по-

Ген.-отъ-инф. П. Д. Ольховскій.

СТРАХЪ

Страхъ въ боевой обстановкѣ понятенъ такъ какъ онъ служитъ проявленіемъ инстинкта самосохраненія, присущаго каждому человѣку и животному и такъ же естественеиъ въ людяхъ, какъ и чувство голода. Съ этимъ приходится считаться... Помнить о неизбѣжности страха въ бою надо, чтобы при возникающей опзности и даже передъ ея наступленіемъ, когда инстинктъ самосохраиеиія побуждаетъ избѣгнуть, уклониться отъ иея, спрятаться или даже бѣжать, когда такимъ образомъ иачинается въ человѣкѣ борьба между животной и духовной его стороиой, и вызываемыя ею страданія и муки, не счесть ихъ за что то являющееся только у васъ однихъ... короче, чтобы этотъ весьма есте - ственный страхъ не принять за трусость и тѣмъ не осложиять и безъ того тяжелое душевное состояиіе... Такъ боятся всѣ. Боялся и всѣми признанный храбрецомъ Скобелевъ. Не слѣдуетъ поэтому падать духомъ отъ созианія, якобы, своей, только вамъ однимъ присущей, трусости.

Для успѣшности иазваиной борьбы иеобходимо огромное усиліе воли. Въ душѣ каждаго происходитъ величайшая, не передаваемая словами драма... Трусомъ можио назвать лишь того, у кого воля оказывается недостаточиой для подавленія страха, кто не можетъ устоять въ борьбѣ обязательствъ, налагаемыхъ долгомъ, присягой, честью, совѣстью и др. веленіями духовной стороны со стремленіями, иашептываемыми животной его стороной и допуститъ взять верхъ послѣдиимъ. Въ боевой обстановкѣ боятся всѣ и всегда, ибо нельзя привыкиуть къ опасности. Но можно привыкнуть управлять собою.

ЮГОСЛАВІЯ.

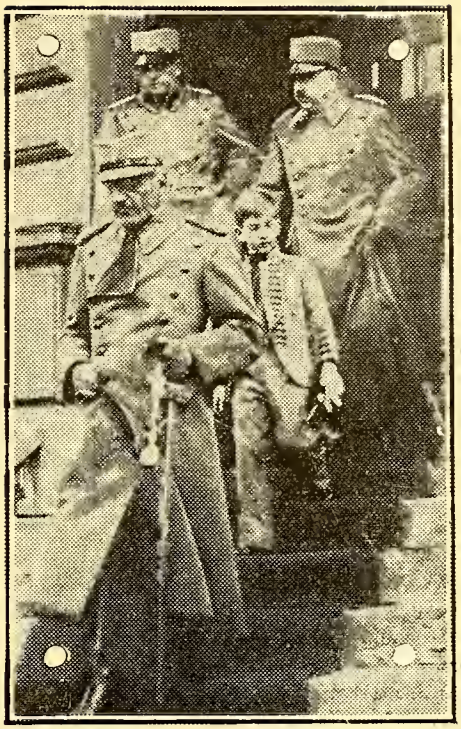

Е. В. Король Александръ I въ сопровожденіи Престолонаслѣдника и свиты на Сокольской выставкѣ.

Графъ Толстой, большой мастеръ въ аиализѣ и описаніи душевныхъ движеній, въ «Войиѣ и Мирѣ» пишетъ: «Прежде Ростовъ, идя въ дѣло, боялся; теперь онъ ие испытывалъ ни малѣйшаго стра-

нимая — куда и почему его приглашаютъ фоиъ Гаквицъ предсталъ передъ командующимъ и увидя стараго геиерала, по иѣмецки представился ему. Усмотрѣвъ въ этомъ еще глумленіе дерзкаго оберъ-офицера иадъ его иѣмецкой фамиліей — генералъ совсѣмъ разсердился и иачалъ кричать иа ф. Гаквица. Поиявъ, что происходитъ какое то недора - зумѣніе ф. Гаквицъ почтительно объяснялъ генералу, что иичего ие понимаетъ по русски и только что вступилъ съ Высочайшаго соизволенія въ ряды славиыхъ туркестаискихъ войскъ.

Сердце командующаго сразу смягчилось: онъ пригласилъ Гаквица въ свою ложу и затѣмъ предложилъ во все время пребыванія въ Москвѣ — когда ему будетъ угодио — являться къ командующему во дворецъ къ завтраку или обѣду.

Въ Туркестаиѣ фоиъ Гаквицъ прииималъ участіе во всѣхъ тяжелыхъ походахъ доблестныхъ Туркестанскихъ войскъ: заиятіи Хивы, Кокандскаго ханства, Ахалъ-Текиископ экспедиціи.

29 лѣтъ прослужилъ онъ въ Туркестанѣ и дослужился до чина генерала, командовалъ стрѣлковымъ батальоиомъ, закаспійской стрѣлковой бригадой, выдѣляясь не только своей храбростью, распорядительностью, но внимательнымъ, заботливымъ отношеиіемъ къ подчиненнымъ, умѣньемъ ихъ увлечь за собою, виушить имъ полное довѣріе къ себѣ. Въ офицерахъ ф. Гаквицъ поддерживалъ иитересъ къ вопросамъ воениаго искусства, къ новымъ войнамъ и теоріямъ тактики и стратегіи, къ усовершенствованію оружія, новымъ техническимъ изобрѣтеніямъ для борьбы съ врагомъ.

Женился г. Гаквицъ иа прекрасиой русской дѣвушкѣ изъ офицерской семьи въ Туркестанѣ и его домъ, гостепріимный и хлѣбосольный — всегда былъ усердно посѣщаемъ офицерствомъ.

Послѣ 29 лѣтняго пребыванія въ Россіи фоиъ Гаквицъ рѣшилъ однажды съѣздить въ Германію взялъ 2 мѣсячный отпускъ, ио вериулся черезъ полторы иедѣли, пояснивъ, что для иего теперь родиной стала Россія, а Германія представляется чужой и далекой, весь строй ея жизни ие отвѣчаетъ его теперешнему міропоииманію, взглядамъ и привычкамъ.

Въ отставку фонъ Гаквицъ вышелъ по предѣльному возрасту съ чиномъ генералъ-лейтенанта и поселился въ Гатчинѣ — доживая свои стариковскіе дни.

В. Мустафинъ.

ха. Не оттого онъ не боялся, что онъ привыкъ къ огню (къ опасности нельзя привыкнуть), но оттого, что онъ выучился управлять своею душою передъ опасностью. Онъ привыкъ, идя въ дѣло, думать обо всемъ, исключая того, что, казалось бы, интереснѣе всего другого — о предстоящей опасности. Сколько онъ ни старался, ни упрекалъ себя въ трусости, первое время своей службы онъ не могъ этого достигнуть, но съ годами это сдѣлалось само собою. Онъ ѣхалъ теперь рядомъ съ Ильинымъ, изрѣдка отрывая листья отъ вѣтокъ, которыя попадались ему по дорогѣ съ березами; иногда дотрагиваясь ногой до паха лошади, иногда, отдавая, не поворачиваясь, докуренную трубку гусару, ѣхавшему взади, съ такимъ спокойнымъ и беззаботнымъ видомъ какъ будто онъ ѣхалъ кататься. Ему жалко было смотрѣть на взволнованное лицо Ильина, много и безпокойно говорившаго, онъ по опыту зналъ то мучительное состояніе страха передъ страхомъ смерти, въ которомъ находился корнетъ, и зналъ, что ничто, кромѣ времени, не поможетъ ему».

Выраженіе «обстрѣленныя войска» заключаетъ въ себѣ мысль, что они пріобрѣли привычку управлять своею душою.

Страданія, вызываемыя борьбой со страхомъ, бываютъ такъ велики, что извѣстны случаи, когда нѣкоторые, особенно нервные и впечатлительные, рѣшались для прекращенія мукъ, покончить съ собой, поступая, очевидно, нерасчетливо, ибо стоило немного подождать и, быть можетъ, пуля или осколокъ снаряда вывели бы ихъ изъ невыносимаго состоянія, но... разсуждать и терпѣть долѣе они были не въ состояніи, предпочитая вѣрную смерть душевнымъ терзаніямъ. Очевидно также, что для нихъ страхъ передъ страхомъ смерти былъ страшнѣе самой смерти.

Но, какъ ни тяжела душевная борьба, переживаемая человѣкомъ въ бою, все же онъ выходитъ изъ нея побѣдителемъ, если импульсы со знакомъ плюсъ окажутся сильнѣе, и въ войсковой части есть дисциплина и цѣлы офицеры.

Бываютъ случаи, когда человѣкъ не ощущаетъ страха, въ теченіе однако весьма короткаго времени: въ минуты воодушевленія, экстаза, порыва... Въ боевой обстановкѣ это бываетъ, когда человѣкъ пріобрѣтаетъ свойства индивида «психологической толпы», когда ему и море по колѣно... Это явленіе принадлежитъ къ отдѣлу психологіи «ученіе о психологической толпѣ». Въ одиночку человѣкъ также не испытываетъ страха, когда, дѣйствуя подъ вліяніемъ порыва, совершаетъ геройскій подвигъ, напр. солдатъ, спасающій офицера или обыватель, бросившійся въ объятый пламенемъ домъ, чтобы вынести ребенка.

Мнѣніе Скобелева о неизбѣжности страха въ бою извѣстно*) А вотъ, что говорилъ поэтому поводу нашъ современникъ, генералъ Кутеповъ, продѣлавшій войны японскую, великую и гражданскую, раненый семь разъ и, слѣдовательно, видавшій виды. «Я, какъ и всѣ, въ бою испытывалъ страхъ», передавалъ онъ. «Но два случая мнѣ особенно памятны: одинъ, когда я не испытывалъ ни малѣйшаго страха и другой, когда наоборотъ, страхъ овладѣлъ мною совершенно. Въ дѣлѣ у д. Петрилово подъ Влодавой въ 1915 г., я, говорилъ Генералъ Кутеповъ, командуя ротой Преображенцевъ и замѣтивъ, что нѣмцы по одиночкѣ и небольшими группами пробираются къ мѣсту смычки лѣваго фланга полка съ правымъ флангомъ XIV корпуса и уже оказались слѣва и нѣсколько въ тылу нашего батальона, по собственной иниціативѣ бросился туда съ ротой... Нѣмцы были опрокинуты*). Не смотря на серьезность положенія и большія потери (въ этотъ день онѣ составили 70 проц. состава), я страха не испытывалъ». Далѣе Кутеповъ разсказалъ случай, когда страхъ овладѣлъ имъ совершенно. «Во время японской войны, говорилъ онъ, «я имѣлъ подъ своей командой группу развѣдчиковъ Выборгскаго полка и въ бою подъ Фучуномъ находился на лѣвомъ флангѣ Восточно - Сибирскихъ стрѣлковъ. Атаковавъ партію Японцевъ, вѣроятно также развѣдчиковъ и, отбросивъ ихъ до перевала въ 800-900 шагахъ, я, чтобы занять прежнее положеніе, долженъ былъ съ людьми взбираться на холмъ съ довольно крутыми скатами. Приближаясь къ нему и, проходя такимъ образомъ полосой, по которой отступилъ отогнанный противникъ, я обратилъ вниманіе на медаль на груди убитаго японца. Устроивъ людей на холмѣ и, сдѣлавъ перевязку раненому въ голову своему солдату, спустился къ убитому и разсмотрѣлъ медаль (оказавшуюся полученной за Китайскій походъ). Возвращаюсь на холмъ. Подошвы на моихъ сапогахъ отъ движенія по травѣ сдѣлались скользкими, и я нѣсколько разъ скатывался внизъ... Японцы замѣтили меня, открыли огонь, и пули стали ложиться около меня со всѣхъ сторонъ... Вспоминалась мнѣ рана, которую я только что перевязалъ... и страхъ обуялъ меня до потери сознанія, до обморочнаго состоянія... и я ужъ не помню, какъ добрался до мѣста. Пришелъ въ себя, когда мнѣ дали воды».

Оба приведенные случая интересны и весьма цѣнны для психолога. Для нашихъ цѣлей отмѣтимъ, что въ первомъ случаѣ, рота, воодушевленная своимъ командиромъ, доблестно атаковавшая и опрокинувшая нѣмцевъ, повидимому представляла «психологическую толпу», почему Кутеповъ и, возможно, всѣ люди роты не ощущали страха. Во второмъ случаѣ, что сильнѣйшій страхъ овладѣлъ Кутеповымъ, извѣстнаго силой воли и твердостью, въ то время, когда онъ уходилъ отъ опасности, а не приближался къ ней, не шелъ ей навстрѣчу.

Выводы психологіи, подтверждаемые фактами въ родѣ приведеннаго Кутеповымъ, даютъ основаніе установить законъ, что **порывъ заглушаетъ страхъ.** Военной наукой порывъ трактуется только, какъ средство вызвать рѣшимость сойтись съ противникомъ на штыкъ или длину сабельнаго клин-

*) Если кто тебѣ скажетъ, что онъ не боялся, наплюй ему въ лицо, — онъ вретъ.

*) За это дѣло Генералъ Кутеповъ награжденъ орденомъ Св. Георгія. **(Прим. Ред.).**

ПАРИЖЪ.

Празднованіе О-ствомъ Офицеровъ Ген. штаба 100 лѣтія со дня основанія Ник. Воен. Академіи. Сидятъ: слѣва направо — генералы Н. Н. Алексѣевъ, А. А. Гулевичъ, Е. К. Миллеръ, А. М. Драгомировъ, Ф. Ф. Абрамовъ, И. Е. Эрдели. Въ центрѣ стоятъ: генералы И. А. Хольмсенъ, Н. Н. Стоговъ, П. Н. Шатиловъ, П. А. Кусонскій, И. Г. Акулининъ и др.

ка, свойству же порыва заглушать страхъ не удѣляется вниманія, это свойство ею не констатировано и мало кому извѣстно*). Между тѣмъ, это свойство очень важно и цѣнно потому именно, что оно парализуетъ страхъ, который является важнѣйшимъ изъ отрицательныхъ факторовъ моральнаго порядка, каковымъ онъ всегда былъ и будетъ впредь.

При силѣ и дѣйствительности современнаго огня (ружейнаго, пулеметнаго и артиллерійскаго) ударъ холоднымъ оружіемъ сколько-нибудь значительными частями, хотя бы ротами, почти невозможенъ. Но тотъ же огонь вызываетъ дробленіе ротъ въ боевомъ порядкѣ на самыя мелкія части и группы, потому наступленіе получаетъ характеръ «просачиванія», при которомъ огонь уже не такъ губителенъ. При просачиваніи обращеніе къ холодному оружію будетъ нерѣдко лучшимъ способомъ для продвиженія впередъ. При такихъ условіяхъ начальникъ группы, знающій, что порывъ заглушаетъ страхъ, все время тяготѣющій надъ нимъ и его людьми, знающій, что если онъ бросится въ атаку, то избавится отъ этого отвратительнаго чувства, очевидно будетъ имѣть больше мотивовъ предпринять этотъ шагъ, чѣмъ тотъ, который не знаетъ этого чудодѣйственнаго свойства порыва. Потери же будутъ и такъ и иначе, но, можетъ быть, если противникъ растеряется и не устоитъ, что весьма вѣроятно, то потери меньшія и даже ничтожныя... Впереди — подвигъ, оставаясь на мѣстѣ, — только потери и все тотъ-же страхъ. **П. Ольховскій.**

*) При продолжительномъ затишьѣ, только въ кавалеріи можетъ зародиться и поддерживаться мысль о такомъ свойствѣ порыва.

Д. Ходневъ. Л.-ГВ. ФИНЛЯНДСКІЙ ПОЛКЪ ВЪ ВЕЛИКОЙ И ГРАЖДАНСКОЙ ВОЙНѢ (1914-1920 ГОДОВЪ). Бѣлградъ 1932, изд. на средства А. А. Вонсяцкаго.

«Часовой» неоднократно призывалъ полковыя объединенія къ выпуску хотя бы краткихъ памятокъ участія полковъ въ Великой и Гражданской войнѣ. Многіе матеріалы нашли мѣсто на его страницахъ, хотя и въ краткой формѣ. Поэтому особенно слѣдуетъ привѣтствовать брошюру полковника Д. Ходнева, нашего старѣйшаго и талантливаго сотрудника. Въ книжкѣ 50 стр., много документальныхъ данныхъ, цифръ, списковъ офицеровъ полка. Но вся она написана живо и увлекательно, какъ всѣ вещи Д. Ходнева, изложеніе событій переплетается съ разсказами объ отдѣльныхъ подвигахъ. Чувствуется глубокая и горячая любовь автора къ родному полку и гордость его славой. Мы отсылаемъ читателя къ самой брошюрѣ, а тутъ только приведемъ нѣсколько краснорѣчивыхъ цифръ. Изъ **кадроваго** состава полка выбыло изъ строя 93,5% (изъ нихъ 23% убитыми) офицеровъ, а изъ 4,5 тысячъ н. ч. къ концу войны оставалось всего лишь нѣсколько отдѣльныхъ солдатъ. Пройденъ страшный путь. Нынѣ финляндцы бережно хранятъ свою полковую святыню — знамя, спасенное ими отъ позора плѣненія коммунистами. Они хранятъ и завѣтъ своего прекраснаго, славнаго полка: «За Вѣру, Царя и Отечество».

«СЛУЖБА СВЯЗИ» — № 6, сент. 1932 г. Изд. Объединенія Ливенцевъ въ Данцигѣ.

Мы уже привыкли къ появленію этого журнала, всегда бодраго и теперь уже несущаго связь не только среди ливенцевъ и сѣверо-западниковъ, а среди всѣхъ бѣлыхъ бойцовъ, интересующихся военной литературой. Тѣмъ пріятнѣе видѣть знакомую книжку въ сѣрой обложкѣ, несмотря на общій кризисъ, появившуюся въ положенный срокъ, хотя и съ нѣкоторымъ запозданіемъ.

Ген. Шт. Полковникъ А. В. Шавровъ: СОБЫТІЯ НА ДАЛЬНЕМЪ ВОСТОКѢ И ИХЪ МІРОВОЕ ЗНАЧЕНІЕ. Бѣлградъ. 1932 г.

Можно не соглашаться съ авторомъ этой брошюры въ нѣкоторыхъ его слишкомъ прямолинейныхъ выводахъ и утвержденіяхъ (параллель между 1 и 2 Отечественной войной кажется намъ нѣсколько натянутой, искусственной и неполной), но нельзя отказать ему въ томъ, что вся книжка его получилась очень стройной, интересно-документально-обоснованной и, въ концѣ концовъ... убѣдительной. Легко и не утомляя вниманія читателя, полковникъ Шавровъ даетъ много свѣдѣній по географіи, о народонаселеніи, арміи Китая, о вооруженныхъ силахъ и экономическихъ возможностяхъ заинтересованныхъ въ Китай державъ, о сферахъ ихъ вліянія въ Азіи.

Желтая опасность по мнѣнію автора — **лишь вопросъ времени.** Китай долженъ двинуться и двинется на Россію и Европу. Авторъ не отрицаетъ того, что въ китайскомъ населеніи наблюдалось традиціонное отвращеніе къ милитаризму и «военщинѣ» и потому у Китая никогда не было боеспособной арміи. «Изъ хорошаго желѣза не куютъ гвоздей — хорошіе люди не идутъ въ солдаты» — говоритъ китайская пословица. Въ исторіяхъ китайскихъ войнъ и походовъ нерѣдко встрѣчается такая фраза: «было собрано столько-то тысячъ молодыхъ негодяевъ и отправлено на войну».

Но это такъ **было.** Теперь многолѣтняя гражданская война, занявшая милліоны людей уже перековала китайскую психологію, «китайское населеніе представляетъ собой великолѣпный матеріалъ для созданія величайшей въ мірѣ вооруженной силы, чему будетъ способствовать наблюдаемый нынѣ сильный подъемъ національнаго самосознанія».

Единственнымъ средствомъ спасенія отъ грозной желтой опасности является по мнѣнію автора возстановленіе Великой Россіи и уничтоженіе красной коммунистической опасности. Въ цѣляхъ самосохраненія, всѣ народы Европы должны стремиться къ возстановленію Россіи. Иначе — сѣющій вѣтеръ — пожнетъ бурю. «Весь ужасный ударъ третьяго нашествія желтаго Востока, безпрепятственно наводнивъ земли прежней Великой Россіи, обрушится уже на устроителей русской революціи».

Именно объ этой опасности и предупреждаетъ авторъ всѣ тѣ государства, которыя равнодушно взираютъ на гибель Россіи. Книжку полковника Шаврова было бы полезно перевести на иностранные языки и разослать всѣмъ правительствамъ міра.

Е. Т.

ИНОСТРАННАЯ ЛИТЕРАТУРА О РУССКОМЪ ФЛОТѢ

— «Ревю Маритимъ» печатаетъ краткій, но содержательный очеркъ лейт. Стеблина Каменскаго о минной войнѣ въ Черномъ морѣ. Въ немъ особенно ярко выступаетъ фигура адм. Колчака, какъ выдающагося флотоводца, въ короткій срокъ парализовавшаго, путемъ активнаго примѣненія минъ заграждения подводную опасность въ Черномъ морѣ.

— Всегда съ симпатіей относящаяся къ русскимъ и въ частности къ русскимъ морякамъ и хорошо о насъ освѣдомленная большая и популярная французская колоніальная газета «Депешъ Тунизіенъ» помѣстила статью ст. лейт. Зернина съ подробнымъ и таалнтливо изложеннымъ описаніемъ гибели во время революціи русской подводной лодки «А. Г. 15» и спасеніи части ея команды.

— Вышедшая недавно на французскомъ языкѣ книга кап. 2 р. Монастырева «Въ трехъ моряхъ» въ ближайшее время выходитъ по итальянски.

— Редакторъ военно-морского отдѣла «Часового» С. К. Терещенко за свою книгу «Русско-Японская война на морѣ», вышедшую по французски въ прошломъ году, награжденъ призомъ Французской Морской Академіи.

«ИЛЛЮСТРИРОВАННАЯ РОССІЯ»

Въ наступающемъ 1933 г. «Иллюстрированная Россія», такъ прочно вошедшая въ бытъ русской эмиграціи по всему міру, вступаетъ въ 10-й годъ своего существованія. За девять лѣтъ журналъ продѣлалъ громадную работу — его обширный фотографическій и иллюстрированный матеріалъ далъ отраженіе жизни русской эмиграціи, какъ центра, такъ и сзмыхъ отдаленныхъ уголковъ свѣта. На страницахъ «И. Р.» мы видѣли имена всѣхъ лучшихъ зарубежныхъ писателей, но журналъ всегда давалъ дорогу и молодымъсиламъ. За девять лѣтъ существованія «И. Р.» изъ номера въ номеръ вела борьбу съ коммунизмомъ всего міра и съ красными тиранами Россіи. Въ карикатурахъ, иллюстраціяхъ, фотографіяхъ, разсказахъ, очеркахъ и романахъ — всегда «И. Р.» проводила свою боевую, антикоммунистическую линію.

«И. Р.» имѣетъ сейчасъ много друзей и доброжелателей во всѣхъ странахъ свѣта.

Въ воскресенье 11 декабря въ обширномъ новомъ помѣщеніи редакціи журнала состоялся чай, на который явилось свыше 150 приглашенныхъ, которыхъ привѣтливо встрѣчалъ издатель журнала Б. А. Гордонъ, его дочери и сотрудники редакціи и конторы: Е. С. Хохловъ, Г. В. Немировичъ-Данченко, художника Вика и др.

Среди присутствовавшихъ: гр. В. Н. Коковцовъ, ген. Гулевичъ, Н. В. Плевицкая, генералы Витковскій, Барановъ и Скоблинъ, Д. С. Мережковскій, З. Н. Гиппіусъ, М. А. Алдановъ, Н. А. Тэффи, Л. Ф. Волкенштейнъ, В. Ѳ. Зеелеръ, Н. Н. Чебышевъ, С. Яблоновскій, Н. В. Тесленко, М. С. Аджемовъ, Поль Ландовскій, Э. С. Маргуліесъ, М. П. и З. В. Мироновы, г. Авнатомовъ г. Аитовъ, г-жа Гречанинова, к. 2 р. Лукинъ, Е. В. Тарусскій, Донъ-Аминадо, А. И. Хатисовъ, Г. В. Адамовичъ, худ. Билибинъ, Мадъ и мн. другіе.

Журналомъ получены привѣтствія отъ генерала Е. К. Миллера, В. А. Маклакова, А. В. Карташова и пр.

УСЫПАЛЬНИЦА Е. И. В. ВЕЛИКАГО КНЯЗЯ НИКОЛАЯ НИКОЛАЕВИЧА.

Намъ доставленъ отчетъ Нач-ка Канцеляріи РОВС въ поступленіи и расходованіи суммъ, поступившихъ на сооруженіе мраморной доски, аналоя и лампады въ усыпальницѣ Великаго Князя Николая Николаевича.

Собрано было 30.476 фр. 65 см., по отчету израсходовано 29.763 Къ этому отчету приложенъ другой — на сооруженіе серебр. вѣнка на гробъ Вдовствующей Государыни Императрицы. Поступило: 4774 фр. 65 см., израсходовано 4.700 фр.

Остатокъ суммъ по обоимъ сборамъ 787 фр. 85 см. переданъ въ равныхъ доляхъ Фонду Спасенія Родины, Заруб. Союзу Р. В. Инвалидовъ и Р. О. В. Союзу для оказанія помощи безработнымъ его членамъ.

СКОПЛІЕ (ЮГОСЛАВІЯ)

Другъ нашего журнала ротмистръ К. Н. Подушкинъ изготовилъ по собственной иниціативѣ рядъ прекрасно выполненныхъ художественныхъ плакатовъ «Часового», которые вывѣшены въ различныхъ учрежденіяхъ города.

Редакція приноситъ Константину Николаевичу свою искреннюю и глубокую признательность.

ПОСТУПИЛО ЧЕРЕЗЪ «ЧАСОВОЙ»

Инвалидамъ: г. Сулимовскій — 25 фр.
На Д. Востокъ: г. Сулимовскій — 5 фр.

ВОЗЛОЖЕНІЕ ЛАМПАДЫ НА ГРОБНИЦУ ПОКОЙНАГО ВЕЛИКАГО КНЯЗЯ ПЕТРА НИКОЛАЕВИЧА.

7-го сего декабря, въ день 113-ой годовщины основанія Николаевской Инженерной Академіи и Училища, въ православномъ храмѣ города Каннъ былъ отслуженъ молебенъ, а затѣмъ панихида у гробницы въ Бозѣ почившаго Великаго Князя Петра Николаевича, Августѣйшаго Генералъ-Инспектора по Инженерной части.

На Богослуженіяхъ присутствовали Великая Княгиня Милица Николаевна, Князь Романъ Петровичъ съ семьей, ген. баронъ А. И. Стааль и представители Объединенія б. воспитан. Николаевской Инженерн. Академіи и Училищъ ген. Е. Ю. Бемъ, ген. В. Ф. Субботинъ и полковникъ Д. И. Сверчковъ.

Передъ началомъ церковной службы Предсѣд. Объедин. ген. Е. Ю. Бемъ на гробницу Великаго Князя была водружена лампада, сооруженная усердіемъ членовъ: Объединенія быв. восп. Ник. Инж. Ак. и Училищъ во Франціи, Обществ. Взаимоп. бывш. восп. Никол. Инж. Акад. и Учил. въ Югославіи и слушателей Военно-Инженерныхъ Курсовъ въ Парижѣ.

Лампада эта сооружена по эскизу, сдѣланному покойнымъ Великимъ Княземъ. Ювелирныя работы исполнены г. Никулинымъ.

КЪ СВѢДѢНІЮ ЗАПРАШИВАЮЩИХЪ

Редакція предполагаетъ къ сотому номеру журнала выпустить оглавленіе всѣхъ номеровъ журнала за 1929, 1930, 1931 и 1932 года.

Стороннее сообщеніе.

Отъ Общества Друзей „Часового“

15 марта с. г. на пятомъ году изданія выходитъ сотый номеръ журнала «Часовой».

И въ прежнихъ нормальныхъ условіяхъ сотый номеръ двухнедѣльнаго спеціальнаго журнала являлся юбилейнымъ. Въ условіяхъ же нашего существованія при все усиливающемся кризисѣ, при исключительно трудныхъ условіяхъ печатнаго дѣла за рубежомъ выпускъ сотаго номера «Часового» представитъ собой знаменательную дату въ исторіи зарубежной военной литературы.

Вырабатывая программу дня, долженствующаго отмѣтить это событіе, Правленіе Общества Друзей «Часового» обращается ко всѣмъ друзьямъ журнала, независимо отъ ихъ мѣстонахожденія, положенія и взглядовъ, желающихъ принять участіе въ привѣтствіи редакціи «Часового» въ этотъ знаменательный для всѣхъ насъ, военныхъ, день, — прислать къ 1 марта въ Правленіе Общества свои письменныя привѣтствія и пожеланія «Часовому».

Письма адресовать: « La Sentinelle » (pour Sté des Amis) Boîte Postale 21 Asnières (Seine).

Назначенное на 15 января Общее собраніе Друзей «Часового» въ Парижѣ переносится на воскресеніе 29 января въ 15 часовъ. Собраніе состоится въ Собраніи Общества Галлиполійцевъ (81, рю Фэзандери).

Незабытыя могилы

† ГЕНЕРАЛЪ ФИЛАТЬЕВЪ.

8/21 сентября с. г. скончался ген.штаба ген.-лейт. профессоръ Димитрій Владиміровичъ Филатьевъ.

Покойный родился 7-20 сентября 1866 г., и, окончивъ 2 Московскій кад. корпусъ, Александровское училище и Николаевскую академію Генеральнаго Штаба, началъ службу въ 9 Туркестанскомъ стр. батальонѣ и участвовалъ въ Японской кампаніи 1904-1906 г.

Послѣ защиты диссертаціи въ 1911 г. Д. В. Филатьевъ получаетъ званіе экстраординарнаго профессора при Николаевской военной академіи по кафедрѣ военной администраціи. Ему же поручена разработка новаго Положенія о полевомъ управленіи войскъ въ военное время. Проектъ, составленный имъ, былъ принятъ въ 1914 г.

Съ началомъ міровой войны Д. В. Филатьевъ, уже въ чинѣ Генералъ-Маіора, назначается помощникомъ Главнаго Начальника снабженія сѣверо-западнаго фронта. Въ 1915 г. онъ произведенъ въ генералъ-лейтенанты. Въ 1916 г. назначается начальникомъ канцеляріи Военнаго Министерства.

При временномъ правительствѣ ген.-л. Д. Филатьевъ назначается помощникомъ военнаго министра, но вскорѣ оставляетъ этотъ постъ.

Съ началомъ гражданской войны ген. Филатьевъ принимаетъ активное участіе на югѣ Россіи, а затѣмъ въ Сибири, въ качествѣ помощника адмирала Колчака по отдѣлу снабженія.

Съ окончаніемъ Бѣлой борьбы ген. Филатьевъ переѣзжаетъ во Францію и поселяется въ раіонѣ Ниццы.

Но и здѣсь, вдали отъ родины, онъ продолжаетъ работать въ научной области; имъ написаны чрезвычайно интересные труды по изслѣдованію факторовъ, способствовавшихъ разложенію арміи съ первыхъ дней революціи, и о причинахъ неудачи Бѣлаго движенія въ Сибири.

Будучи строгъ въ сужденіяхъ, Дмитрій Владиміровичъ Филатьевъ былъ необыкновенно мягокъ въ обращеніи съ окружающими, чѣмъ привлекалъ сердца соприкасавшихся съ нимъ.

Ушелъ изъ жизни человѣкъ крупный, высокоталантливый, съ большой эрудиціей и неизсякаемой энергіей, съ доброй отзывчивой душой и благороднымъ сердцемъ.

Да будетъ миръ праху его и вѣчное успокоеніе душѣ его и да сохранится память о немъ въ сердцахъ русскихъ, какъ о человѣкѣ долга и русскомъ патріотѣ, отдававшемъ всѣ силы свои служенію Родинѣ.

Е. Масловскій.

† ШТ.-КАП. ЧЕРЕПАХИНЪ.

22-го сентября ушелъ отъ насъ броневиковъ въ лучшій міръ доблестный офицеръ шт.-кап. Алексѣй Васильевичъ Черепахинъ, участникъ великой и гражданской войны. Онъ не покидалъ рядовъ арміи и только неоднократныя раненія на время заставляли его выйти изъ строя.

Въ эмиграціи онъ безпрерывно работалъ на заводѣ Рено, помогая своему старику отцу, оставшемуся въ Россіи. Недавно старикъ отецъ умеръ и послѣдняя связь оборвалась. Онъ загрустилъ и нѣсколько облатокъ веронала закончили его земное существованіе.

Міръ праху твоему доблестный соратникъ.

† ШТ. КАП. ЧУРИМОВЪ.

1-го Марковскаго полка Шт. Кап. Николай Ѳеодосіевичъ Чуримовъ скончался 7 марта 1932 г. въ Галацѣ (Румынія) и похороненъ на мѣстномъ кладбищѣ.

† ПОДПОРУЧИКЪ ЖИЖИНЪ

25-го августа 1932 г. въ Галацѣ скончался Подпоручикъ Георгій Жижинъ.

† ЕСАУЛЪ ОРЕФЬЕВЪ-СЕРЕБРЯКОВЪ

27-го сентября, въ Парагвайскомъ Чако, въ бою съ боливійцами, при штурмѣ форта Boqueron широта 22° 32' 14" S, долгота — 59° 59' 21" W), убитъ капитанъ парагвайской арміи Василій Федоровичъ Орефьевъ - Серебряковъ, бывшій Есаулъ Донского Казачьяго Войска, казакъ станицы Аргединской. Прошу лицъ, близко знавшихъ покойнаго, увѣдомить меня — имѣются ли у него родные или родственники, а также мѣстожительство таковыхъ.

Мой адресъ: Avenida Colombia 1348, Asunsion del Paragvay, S. América.

Капитанъ 1 ранга **Кн. Я. Тумановъ.**
Предсѣдатель Парагвайской Группы Р.О.В.С.

† КАПИТАНЪ Н. В. ЮРКЕВИЧЪ

5 сентября 1932 г., въ Парижѣ, скончался Капитанъ Николай Владиміровичъ Юркевичъ.

Покойный получилъ военное образованіе въ кад. корпусѣ въ г. Ташкентѣ и Михайловскомъ арт. училищѣ; по окончаніи училища, въ 1913 году, былъ выпущенъ подпоручикомъ въ 48 арт. бригаду.

26 августа 1914 г., въ бою подъ Комарно (Галиція), раненымъ, въ безсознательномъ состояніи былъ захваченъ австрійцами, вмѣстѣ съ 1-й батареей въ плѣнъ. Плѣнъ покойный переживалъ тяжело; дважды пытался бѣжать, но былъ задержанъ и переведенъ въ строгій лагерь.

Въ 1919 году вернулся въ Россію и вступилъ въ ряды конной артиллеріи Добровольческой арміи.

«Бредовскій» походъ, Крымъ, Галлиполи, Албанская Граница — вотъ послѣдовательные этапы доблестной службы покойнаго въ рядахъ Русской Арміи. Затѣмъ рабочее положеніе въ Бельгіи и Франціи, попытки закончить высшее образованіе, но надорванный организмъ не вынесъ тяжелыхъ испытаній.

† ШТАБСЪ-КАПИТАНЪ ОППЕНЛЕНДЕРЪ.

Членъ Отдѣленія Р. О. В. С. въ Бразиліи Штабсъ-Капитанъ Корниловскаго уд. полка Оппенлендеръ, Эдуардъ Ивановичъ, скончался 4 сентября с. г. около Пинхейросъ въ провинціи С. Пауло (Бразилія).

Генералъ Покровскій

Къ десятилѣтней годовщинѣ смерти.

Десять лѣтъ назадъ, 8 ноября 1922 года былъ убитъ въ г. Кюстендилѣ, въ Болгаріи, генералъ-лейтенантъ Покровскій, бывшій командующій Кавказской Добровольческой Арміей.

Я помню Виктора Леонидовича за нѣсколько лѣтъ до войны фельдфебелемъ одной изъ ротъ Павловскаго Военнаго Училища; серьезный, не въ примѣръ прочимъ юношамъ-юнкерамъ и авторитетно-властный, какъ никто другой изъ юнкеровъ-начальниковъ въ Училищѣ — такимъ онъ былъ во всѣхъ перепетіяхъ юнкерской жизни.

Фельдфебель Покровскій при производствѣ, послѣдовалъ традиціи училища, взявъ вакансію въ одинъ изъ гренадерскихъ полковъ, со стоянкой въ провинціи.

Затѣмъ, послѣ 5-6 лѣтъ пробѣла, случайная встрѣча въ Великую войну въ отрядѣ летчиковъ, потерпѣвшемъ отъ большихъ потерь въ лучшемъ своемъ составѣ, куда военный летчикъ Покровскій былъ теперь командированъ Штабомъ Августѣйшаго Генералъ-Инспектора Авіаціи, какъ летчикъ испытанный уже въ полетахъ на войнѣ и способный возстановить боеспособность отряда въ кратчайшій срокъ.

Напоолвину пополненный отрядъ снова призванъ къ напряженной и регулярной работѣ на фронтѣ. И вотъ, чтобы не было бы перебоевъ въ полетахъ, нарушающихъ эту регулярность, поручикъ Покровскій въ теченіе нѣсколькихъ мѣсяцевъ несетъ ежедневную, и подчасъ неоднократно въ день, нервную работу летчика. Рѣдкая настойчивость въ работѣ, поражающая энергія и доблесть поручика Покровскаго служатъ яркимъ и заражающимъ примѣромъ для остальныхъ еще молодыхъ и неопытныхъ летчиковъ отряда, и помогаетъ имъ выработать въ себѣ качества необходимыя на войнѣ.

Доблесть поручика Покровскаго вскорѣ была вознаграждена, когда представился ему случай вызвать противника на воздушный бой; именно «вызвать», потому что можно легко избѣжать этого, — это удѣлъ смѣлыхъ, мужественныхъ, сильныхъ. Такимъ былъ поручикъ Покровскій, и поэтому искалъ случая встрѣтится съ противникомъ въ воздушномъ поединкѣ.

15 іюля 1915 года утромъ въ раіонѣ г. Золочева (Восточная Галиція) произошелъ воздушный бой поручика Покровскаго съ австрійскимъ летчикомъ. Свидѣтели боя, въ томъ числѣ и командиръ корпуса, генералъ Г., видѣли всю настойчивость безпрерывныхъ атакъ поручика Покровскаго, доводящаго свой аэропланъ до опасности столкновенія съ аэропланомъ противника, которыя надломили волю противника, показали красоту подвига и дали побѣду. Орденъ Св. Георгія былъ испрошенъ командиромъ корпуса телеграфно, въ видѣ исключенія, и награжденіе этимъ орденомъ поручика Покровскаго состоялось черезъ пять дней.

Наступившая революція и большевизмъ, казалось, оборвали карьеру капитана Покровскаго, но возникшая гражданская война развернула его силы и таланты. Всѣмъ извѣстна та крупная роль, которую генералъ сыгралъ въ бѣломъ движеніи.

Цѣль настоящаго очерка разсказать о такой изъ чертъ характера генерала, которая дастъ ясное представленіе о его волевой личности. Одна изъ такихъ чертъ характера можетъ быть названа главной, потому что она проходитъ красной нитью черезъ всю его жизнь и болѣе другихъ выдѣляетъ его волевую личность. Эта черта рѣзко выражала нежеланіе плыть по теченію событій, т. е. быть съ толпой, на ея уровнѣ.

Такимъ былъ юнкеръ Покровскій; такимъ былъ военный летчикъ поручикъ и капитанъ Покровскій, который впервые появился въ столицѣ невѣдомой ему Кубани и примѣромъ рѣдкаго мужества и распорядительности положилъ здѣсь начало борьбѣ противъ большевиковъ, что сдѣлало его народнымъ героемъ, и за что онъ былъ приглашенъ командовать Кубанской арміей. Такимъ былъ и генералъ Покровскій, которому въ трудную минуту было ввѣрено командованіе Кавказской Добровольческой Арміей. Такимъ же онъ оставался въ эмиграціи, не уходя въ личную жизнь, а готовый возобновить борьбу противъ большевиковъ; его большой и изобрѣтательный умъ рисовалъ ему обширные планы, а воля, которая привыкла претворять мысли въ дѣла, звала къ осуществленію ихъ. Такимъ же остался и въ предсмертной агоніи, смертельно раненый, когда чекисты, желая убѣдиться, дѣйствительно ли въ ихъ рукахъ генералъ Покровскій, спрашивали его о томъ, отвѣчалъ: «нѣтъ, Ходоровичъ».

Въ заключеніе необходимо сказать, что самая обстановка, въ которой генералъ Покровскій встрѣтилъ смерть, не только напоминаетъ намъ о крупной жертвѣ, которую принесъ на алтарь отечества одинъ изъ авторитетовъ бѣлаго движенія., но лишній разъ говоритъ о той духовной мощи, Божьей милостью данной ему, каковая всегда изумляла своей силой и поднимала людей на подвиги.

Г. А.

† ПОЛКОВНИКЪ А. К. КОРОЛЬКОВЪ

Послѣ продолжительной болѣзни, 15-го октября с. г., скончался отъ истощенія организма, въ Монтуа-ле-Монтань, полковникъ Александръ Константиновичъ Корольковъ.

Великую войну покойный закончилъ подполковникомъ 175-го пѣх. Батуринскаго полка. Въ борьбѣ съ большевиками принималъ участіе въ Отрядѣ Св. князя Ливена, Сѣверо-Западной Арміи и III Русской Арміи ген. Врангеля. Съ 1924 г., пріѣхавъ во Францію, работалъ на металлургическомъ заводѣ въ Омекурѣ.

ХРОНИКА

СТОЛѢТНЯЯ ГОДОВЩИНА ИМПЕРАТОРСКОЙ НИКОЛАЕВСКОЙ ВОЕННОЙ АКАДЕМІИ ВЪ БОЛГАРІИ

11-го декабря, по случаю столѣтней годовщины основанія Академіи, въ Русскомъ Собраніи былъ отслуженъ молебенъ О. Протопросвитеромъ Георгіемъ Шавельскимъ, послѣ коего состоялось торжественное собраніе, посвященное воспоминаніямъ объ Академіи.

Передъ молебномъ О. Георгій, б. настоятель Суворовскаго храма, состоявшаго при Академіи, сказалъ соотвѣтственное слово.

Среди присутствующихъ представители Болгарской Арміи во главѣ съ ея Начальникомъ Штаба Генераломъ Бакарджіевымъ, Генераломъ Маринковымъ и др.; посѣтили это собраніе почти всѣ воспитанники Академіи, занимавшіе въ Болгарской Арміи высокіе посты: Генералы Русовъ, Хосапчіевъ, Блызковъ, Тодоровъ и др.; предсѣдатель комитета по дѣламъ русскихъ бѣженцевъ Ген. Попадоповъ — также на этомъ собраніи.

Русская колонія, всѣ ея организаціи во главѣ съ предсѣдателемъ русскихъ общественныхъ организацій А. И. Пильцъ, представители всѣхъ русскихъ воинскихъ союзовъ, частей и организацій во главѣ съ Генераломъ Н. Э. Бредовымъ.

Послѣ молебна были прочитаны доклады: Полковниковъ Ясевичъ, — «Исторія Академіи отъ 1832 года до 1914 года»; Полковникомъ Егоровымъ «объ Академіи во время Великой и гражданской войнъ» и Генераломъ Рербергомъ — «Красная Академія».

Послѣ докладовъ были прочитаны полученныя привѣтствія отъ предсѣдателя Р.О.В.С. отъ Центральнаго и Раіонныхъ Правленій Ген. Штаба, отъ Начальниковъ II и IV Отдѣловъ Р.О.В.С. и др.

Выступалъ съ привѣтствіемъ отъ Болгарской Арміи и ея Генеральнаго Штаба Генералъ Бакарджіевъ, вспомнилъ о значеніи Академіи для Болгарской Арміи и, высказавъ надежду, что и въ будущемъ, когда возродится Академія, лучи военной науки будутъ давать свои отраженія и въ Болгаріи, въ ея Арміи, которая является ученикомъ Русской Арміи.

Отъ общественныхъ русскихъ организацій горячо привѣтствовалъ А. И. Пильцъ, подчеркнувъ значеніе Академіи не только для военныхъ, но и для всего русскаго общества и русскаго народа.

Старшій изъ присутствовавшихъ по выпуску изъ Академіи Ген. Болгарской службы, нынѣ въ запасѣ Ген. Хасапчіевъ, выпуска изъ Академіи 1882 года, — перваго выпуска изъ Академіи болгарскихъ офицеровъ, на прекрасномъ русскомъ языкѣ очень сердечно и тепло привѣтствовалъ съ столѣтней годовщиной и подѣлился своими впечатлѣніями о пребываніи въ С.-Петербургѣ въ Академіи въ 1879 году; генералъ высказалъ пожеланіе поскорѣе увидѣть возрожденную Россію и нашу Академію.

Болгарской службы Генералъ Блызковъ подѣлился воспоминаніями о пятидесятилѣтнемъ юбилеѣ Академіи, отпразднованномъ торжественно въ 1882 году въ присутствіи Императора Александра III; у генерала Блызкова сохранились меню обѣда, — художественно выполненное и медаль въ память пятидесятилѣтія Академіи; Ген. Блызковъ объ этомъ юбилеѣ, на коемъ онъ присутствовалъ въ качествѣ слушателя академіи, разсказывалъ съ чувствомъ особаго умиленія и любви къ Академіи.

П. Я.

РЕВЕЛЬ.

По установившейся традиціи Георгіевскій Праздникъ въ Ревелѣ былъ ознаменованъ молебствіемъ, совершеннымъ О. Стратоновичемъ и трапезой Кавалеровъ Ордена Святого Георгія и Оружія, въ Русскомъ клубѣ 11 декабря с. г. Въ торжествѣ приняли участіе и многочисленные представители Союза Взаимопомощи б. Военнослужащихъ, во главѣ съ Предсѣдателемъ Суда Чести Союза Ген. отъ Кав. Н. Ф. ф. Крузенштерномъ. Присутствіе маститаго генерала, въ связи съ исполнившимся въ этомъ году 60-лѣтіемъ производства его въ офицеры Л. Гв. Измайловскаго полка, придало празднеству особо торжественный характеръ.

Предсѣдатель Общества Георгіевскихъ Кавалеровъ и Союза Взаимопомощи б. Военнослужащихъ, ген.-лейт. Баіовъ, послѣ традиціонной здравицы за наиболѣе видныхъ Георгіевскихъ Кавалеровъ въ эмиграціи (ген. Н. Н. Юденича, А. И. Деникина и др.), предложилъ почтить вставаніемъ память Верховныхъ Главнокомандующихъ — Государя Императора, Великаго Князя Николая Николаевича и всѣхъ павшихъ на полѣ брани за Родину Георгіевскихъ Кавалеровъ въ годы войны и смуты.

Послѣ этого, охарактеризовавъ въ прочувствованномъ словѣ доблестную службу Россіи генерала Н. Ф. Крузенштерна, ген. А. К. Баіовъ поднялъ бокалъ за его здоровье и отъ лица присутствующихъ пожелалъ ему счастья и силъ на многіе-многіе годы. Цѣлый рядъ представителей многихъ русскихъ организацій и полковыхъ объединеній присоединились къ этимъ пожеланіямъ и въ краткихъ рѣчахъ привѣтствовали заслуженнаго генерала.

На торжествѣ присутствовали: члены Георгіевскаго Объединенія, ген. А. К. Баіовъ, ген. А. Е. Вандамъ, ген. Э. А. Верцинскій, ген. А. О. ф. Штубендорфъ, ген. Д. К. Лебедевъ, ген. Ф. А. Георгъ, полковники Корецкій, Бадендикъ, Энгельгардъ, Лежневскій, кап. Быковъ и О. Іоаннъ Стратоновичъ. Изъ состава Союза б. Военно-служащихъ: ген. К. А. Барановъ, К. К. Веймарнъ, полковники Медеръ, Ф. Эссенъ, Луйкъ, Зейдлицъ, Папе, Хомяковъ и многіе другіе.

ЭСТОНІЯ

27 ноября въ г. Ревелѣ организаціей б. воспитанниковъ Николаевской Императорской военной Академіи было торжественно отпраздновано столѣтіе со дня основанія Академіи.

Торжественное засѣданіе, устроенное по этому случаю, привлекло большое число эстонцевъ — б. офицеровъ Россійскаго Генеральнаго Штаба.

На засѣданіи произнесли рѣчи ген.-отъ-кав. Крузенштернъ (вып. 1881), профессоръ академіи ген.-лейт. Баіовъ и подполк. Осиповъ. Послѣ рѣчей состоялся превосходный концертъ съ участіемъ г.г. Николаи, Краснокутскаго, Шютца и г-жи Тороковой - Тидебергъ.

Эстонская пресса удѣлила событію много вниманія, указывая на тотъ фактъ, что Академія дала эстонскому народу выдающихся военноначальниковъ, создавшихъ эстонскую армію и противостоявшихъ большевистскому нашествію.

Памятный день былъ законченъ ужиномъ, на которомъ офицеры ген. штаба — русскіе и эстонцы — дѣлились воспоминаніями о совмѣстныхъ дняхъ, проведенныхъ въ Академіи и въ рядахъ Россійской Арміи.

---

21 января с. г. въ 10 ч. вечера въ собраніи Галлиполійскаго Об-ства, 81, рю Фезандери (Парижъ 16). Общество офицеровъ Л. Гв. 1 арт. бригады устраиваетъ благотворительный танцовальный вечеръ. Билеты можно получить у Н. М. Энденъ — 20, рю Тіэръ. Булонь (Сейнъ), К. Ф. Рейнгарда — 10, рю Мадемуазелль, Парижъ 15 и при входѣ, по рекомендаціи одного изъ офицеровъ бригады.

ВО 2-мъ СѢВ.-АМ. ОТДѢЛѢ РОВС

Въ воскресенье 13 ноября, въ 15-ю годовщину со дня основанія Добровольческой Арміи, по иниціативѣ начальника 2-го Сѣв.-Ам. Отд. РОВС ген.м. Имнадзе въ Храмѣ Христа Спасителя послѣ литургіи было отслужено молебствіе съ провозглашеніемъ вѣчной памяти основоположникамъ Бѣлаго Движенія. Передъ молебствіемъ настоятель о. Василій обратился къ молящимся съ прочувствованнымъ словомъ, посвященномъ этому историческому событію.

Послѣ молебна, въ помѣщеніи Русскаго Клуба состоялось торжественное собраніе, посвященное 15-ти лѣтней годовщинѣ основанія Добровольческой Арміи.

Послѣ привѣтствія Россійскаго Національнаго флага и поминовенія памяти Вождей и участниковъ бѣлаго движенія, предсѣдатель собранія генералъ Имнадзе въ своемъ обращеніи къ собравшимся указалъ, что порывъ къ жертвѣ и подвигу, на которомъ была построена Добр. Армія, былъ всегда присущъ лику Русскаго Солдата — Родина прежде всего. По тому же пути вѣрности Россіи идетъ и РОВС и, несмотря на усилія партійныхъ группировокъ, онъ съ этого пути не сошелъ. Фактъ похищенія ген. Кутепова свидѣтельствуетъ, что большевики видятъ въ Союзѣ главную опасность и что Союзъ стоитъ на вѣрномъ пути. Разбросанный по всему міру Союзъ одухотворенъ единой цѣлью, на путяхъ къ достиженію которой онъ идетъ въ тѣсномъ контактѣ съ Военно-Морскимъ и Казачьимъ Союзами.

Ген. Имнадзе, призывая къ дѣйственной поддержкѣ Обще-Воинскаго Союза, какъ продолжателя идеи Бѣлаго движенія и носителя завѣтовъ славной Россійской Арміи, обратилъ особенное вниманіе собранія на проявленіе жертвеннаго долга на усиленіе Фонда Спасенія Родины, памятуя, что въ условіяхъ жизни въ Америкѣ это является однимъ изъ главныхъ показателей нашей активности.

Полк. Рыбаковъ (представ. Дальневосточнаго отдѣла) напомнилъ одинъ изъ первыхъ моментовъ начала борьбы съ большевиками — вооруженное выступленіе Владимірскаго Военнаго Училища въ Петроградѣ. Противобольшевистское движеніе, развившееся впослѣдствіи въ разныхъ мѣстахъ Россіи, — было органически неотвратимымъ явленіемъ, подобнымъ тому импульсу, который заставляетъ мать бросаться въ опасность и даже на гибель, спасая свое дитя. Въ этотъ моментъ отсутствуетъ меркантильный расчетъ и соображенія о шансахъ на успѣхъ. Изъ всего существующаго въ Зарубежной Россіи — Р. О. В. Союзъ единственная организація, ведущая неразрывное преемство отъ корней Россійской Имперіи — Россійской Арміи.

Капитанъ **Ткаченко,** участникъ Корниловскаго похода, напомнивъ въ короткихъ словахъ о геройствѣ вождей Добровольческой Арміи, указалъ на необходимость жертвенности для Русскаго Дѣла.

В. П. Юрченко (предсѣд. Нью-Іоркскаго Комитета Фонда Спасенія Родины) — указалъ, что въ историческіе моменты судьбы народовъ обычно рѣшаются меньшинствомъ, активнымъ, самоотверженнымъ и твердо идущимъ къ цѣли.

Проф. И. В. Емельяновъ (членъ Центр. К-та Рус. Нац. Орг.) — привелъ слова президента Вильсона, сказанныя имъ при его забалотированіи, что онъ предпочитаетъ понести пораженіе, служа идеѣ, которая впослѣдствіи восторжествуетъ, чѣмъ одержать побѣду, служа дѣлу, которое впослѣдствіи потерпитъ окончательное пораженіе. Эти же слова можетъ повторить про себя и каждый участникъ Бѣлаго Движенія.

В. Д. Масловъ (атаманъ Обще-Каз. Станицы). напоминаетъ, при какихъ обстоятельствахъ на казачьей землѣ началось Бѣлое Движеніе и какъ съ самаго начала казаки рука объ руку шли съ Добров. Арміей. Какъ участникъ Бѣлаго Движенія, атаманъ указалъ на жертвы казачества славному Русскому Имени, которое ему дорого, какъ свой родной куренъ.

Ораторъ добавилъ, что казачьи выборные атаманы до сихъ поръ находятся въ тѣсномъ контактѣ съ Обще-Воинскимъ Союзомъ и вмѣстѣ по мѣрѣ силъ борются съ красными палачами.

Въ дальнѣйшемъ выступилъ: извѣстный политическій дѣятель, участникъ Бѣлаго Движенія, д-ръ Геровскій..

Д-ръ Геровскій, отмѣтивъ участіе карпаторосовъ въ Бѣломъ Движеніи, привелъ случай, когда 50-лѣтній карпатороссъ, никогда не служившій на военной службѣ, съ винтовкой въ рукахъ вступилъ въ Добровольческій отрядъ.

Сотникъ Феодоровъ (Донского в.) въ короткихъ патріотическихъ словахъ отмѣтилъ заслуги Добровольческой Арміи и участниковъ ея родного ему казачества.

Г. Булавинъ (Кубанск. в.) обратилъ вниманіе, что у казаковъ нѣтъ чувства самостійности, что его создаютъ умалчивающіе о заслугахъ казачества передъ Россіей.

А. Н. Гнѣвшинъ, предсѣдатель Всероссійскаго Крестьянскаго Союза, призывалъ къ чувству патріотизма и всемѣрной защитѣ русскаго имени всѣми русскими людьми.

И. И. Стойловъ, предсѣдатель О-ва Русск. Оконч. Высшіе Учебн. Зав. За Рубежомъ, привѣтствовалъ Объе-Воинскій Союзъ отъ лица членовъ О-ва.

Кап. А. А. Ступенковъ выразилъ привѣтствіе отъ имени Русской батареи 244 арт. полка Національной гвардіи и указалъ, что батарея въ полной мѣрѣ готова оказать посильное содѣйствіе начинаніямъ 2-го Сѣв. Ам. Отдѣла.

Затѣмъ предсѣдателемъ собранія были оглашены привѣтственныя письма отъ Генеральнаго Секретаря центр. ком. Рус. нац. организацій князя П. А. Чавчавадзе и предсѣдателя Союза Ветерановъ ген. А. І. Калишевскаго.

Послѣ заключительнаго слова предсѣдателя, выразившаго «большое русское спасибо» представителямъ русскихъ національныхъ организацій и русскимъ людямъ, посѣтившимъ собраніе, а также настоятелю храма Христа Спасителя Отцу В. Курдюмову, церковному комитету и церковному хору, широко идущимъ на встрѣчу РОВС-зу, собраніе было закрыто.

Собраніе прошло въ духѣ единенія и взаимнаго пониманія и расположенія. Оно показало, что въ сердцахъ участниковъ Бѣлаго Движенія живетъ непримиримость къ краснымъ поработителямъ. Присутствовавшіе на собраніи долго не расходились, вспоминая связывающія ихъ историческія событія и высказывая настойчивыя пожеланія о желательности организовать регулярныя встрѣчи и собранія чиновъ РОВС-за и сочувствующихъ ему лицъ.

ВЪ ШАНХАѢ.

Группа членовъ Р. О. В. Сеюза. Въ центрѣ: Ген. М. К. Дитерихсъ.

КАННЫ.

Празднованіе войскового праздника 23/X-1932 г.

Трапеза.

КАННЪ-ЛЯ-БОККА.

23 октября казаки Каннской Общеказачьей станицы совмѣстно съ чинами группы Атаманскаго полка — праздновали Войсковой праздникъ. Наканунѣ, по обычаю, ведущему начало со временъ Азовскаго Служенія, служили въ Казачьемъ Домѣ въ Каннъ ля Бокка панихиду, по атаманамъ, офицерамъ и казакамъ, положившимъ животъ свой за процвѣтаніе и мощь Россіи и славу родныхъ областей. Въ день праздника, послѣ молебна, за трапезой въ тѣсномъ и понятномъ другъ другу кругу и въ обществѣ приглашенныхъ гостей — вспоминали казаки про подвиги своихъ отцовъ, свои личные и бытъ привольныхъ казачьихъ краевъ. Рѣчи смѣнялись общимъ пѣніемъ Русскаго Гимна и Казачьихъ Гимновъ. Хоръ Атаманскаго полка подъ управленіемъ хорунжаго Косоротова чудно исполнилъ цѣлый рядъ русскихъ и казачьихъ пѣсенъ.

Послѣ призывающихъ къ единенію и борьбѣ за возстановленіе на Родинѣ права и порядка, рѣчей: атамана станицы полковника Семилѣтова, командира группы Атаманскаго полка полковника Андріанова, почетнаго казака станицы герцога С. Г. Лейхтенбергскаго-кн. Романовскаго, полковника Полякова, полковника Моргунова, было рѣшено въ память пребыванія на чужбинѣ, соорудить хоругвь, покрывъ фамиліями участвующихъ въ постройкѣ, металлическую оковку древка. Хоругвь постановили до дня возвращенія на Родину, помѣстить у священной для всѣхъ бѣлыхъ воиновъ гробницы Верховнаго Главнокомандующаго Вел. Князя Николая Николаевича.

О рѣшеніи своемъ казаки просили Е. В. герцога Лейтенбергскаго-кн. Романовскаго довести до свѣдѣнія Е. И. В. Великой Княгини Анастасіи Николаевны.

Группа гостей, чиновъ Л.-Гв. Атаманскаго дивизіона и Общеказачьей станицы въ Каннахъ. Въ центрѣ съ пасѣкой Атаманъ Станицы полк. Семилѣтовъ.

ОСЛО (НОРВЕГІЯ)

26 ноября въ г. Осло состоялось собраніе - трапеза мѣстныхъ русскихъ военныхъ по случаю Георгіевскаго праздника.

На собраніи предсѣдательствовалъ представитель Р. О. В. Союза Полковникъ Жилинскій. Были произнесены рѣчи: подполк. Римскимъ - Корсаковымъ и лейт. Арскимъ. Во время трапезы были показаны свѣтовыя картины съ видами Россіи, ея Арміи и Флота. Кор. инж. кап. Яньковъ продемонстрировалъ фильмъ: «Постройка и плаваніе американскаго дирижабля».

На собраніи присутствовали всѣ офицеры, проживающіе въ г. Осло, безъ различія ихъ взглядовъ и состоянія въ той или иной организаціи.

Слѣдуетъ отмѣтить, что это — первое столь обширное собраніе въ Норвегіи. Будемъ надѣяться, что оно будетъ не послѣднимъ и русскіе офицеры, живущіе въ далекой Норвегіи, поймутъ всю силу единенія и моральной взаимопомощи.

НА МОГИЛУ ПОР. САХАРОВА

Поручикъ Викторъ Сахаровъ, вступившій послѣ революціи 1917 года въ 3-й полкъ зуавовъ, нѣсколько разъ раненый и награжденный орденомъ Почетнаго Легіона, скончался 25 сентября 1930 г. и, какъ не имѣвшій близкихъ, былъ похороненъ на общемъ кладбищѣ въ Пантэнъ (около Парижа) 154 дивизіонъ, 10-ая линія.

По французскимъ законамъ отставные офицеры, скончавшіеся послѣ 23 окт. 1919 г. не имѣютъ права на заботы объ ихъ могилахъ со стороны Военнаго Министерства.

Поэтому Французское Общество: «Сувениръ Франсэ», сообщая о смерти пор. Сахарова, проситъ русскихъ позаботиться о могилѣ доблестнаго офицера, особенно имѣя въ виду, что въ 1935 году по правиламъ парижскаго муниципалитета могила будетъ уничтожена вовсе.

Пожертвованія съ отмѣткой **«На могилу пор. Сахарова»** принимаются въ «Часовомъ».

Въ свободную минуту

Задача № 5 (10 очковъ)

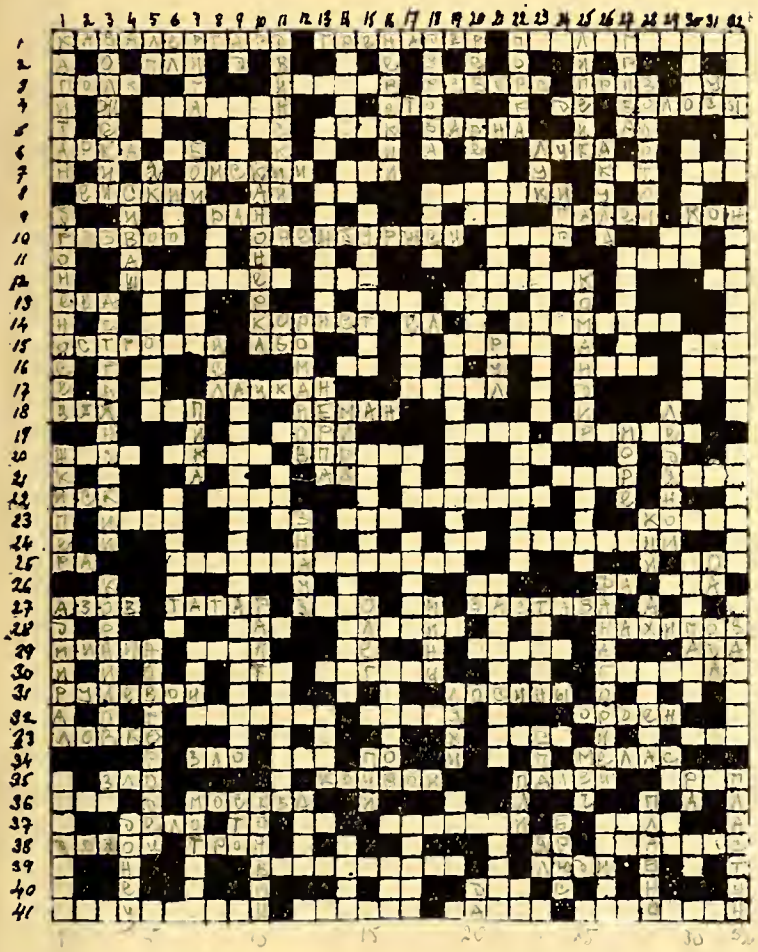

ВЕРТИКАЛЬНО.

1 — Чинъ, — Военное судно, — Званіе, — Чинъ, Блюстительпорядка.
2 —
3 — Полкъ 28-й пѣх. дивизіи, — Драгунскій полкъ, — Герой Добр. Арміи, — Путь.
4 — Мѣсто крупныхъ боевъ въ Крыму, — Казачья рѣка.
5 — Двѣ буквы глупости, — Европейская рѣка, — Рогатое животное, — Служитъ въ 45-ой пѣх. дивизіи, — Драгунъ.
6 — Дерево, — Долженъ быть при каждомъ солдатѣ, — Горы.
7 — Гдѣ находился XX арм. Корпусъ, — Сраженіе, — Департаментъ Швейцаріи, — Бываетъ при каждомъ казакѣ, — Парламентъ, — Бываетъ военный и бываетъ торговый.
8 — Городъ по которому названъ драгунскій полкъ, — Во что стрѣляютъ.
9 — Преисподняя, — Недостойный офицеръ, — Драгунскій полкъ, — Число.
10 — Двѣ одинаковыя буквы, — Военное судно, — Обшивка, — Гвардейскій полкъ.
11 — Полкъ 23-й пѣх. дивизіи, — Русская рѣка, — Цифра, — Гдѣ находился XVI арм. корпусъ.
12 — Русскій Царь, — Гордость полка, — Русская рѣка.
13 — Русскій адмиралъ, — Врагъ Россіи, — Подводная лодка 1-го дивизіона Балтійскаго моря.
14 — Бываютъ лишь у морскихъ офицеровъ, — Чего русская армія не дождалась, — Войсковой Атаманъ въ честь коего названъ Донской Казачій полкъ, — Подводная лодка 2-го фивизіона Балтійскаго флота.
15 — Прежній пѣхотинецъ. — Кавалеристъ, — Вѣщій Князь, — Обрубки.
16 — Полкъ 1-ой пѣх. дивизіи, Военный редакторъ, — Пыль.
17 — За что дано было много Георгіевскихъ знаменъ, — Время для развѣдокъ, — Раіонъ, — Вѣра.
18 — Кавалеристъ дѣвица, — Бельгійскій городъ долго отбивавшій нѣмцевъ, — Подрывные аппараты.
19 — Драгунскій полкъ, — Враги Тараса Бульбы, — Нота.
20 — Крикъ, — Нота, — Нота, — Подводная лодка 7-го дивизіона Балтійскаго флота, — Мѣстоименіе, — Согласіе.
21 — Русскій ген.-фельдмаршалъ, — Русская газета, — Русскій Князь, — Пугало для украинскихъ самостійниковъ.
22 — Физическое наказаніе, — Буква, — Служитъ въ 6-ой пѣх. див., — Команда, — Нота.
23 — Древнее оружіе, — Гусарскій полкъ, — Городъ въ Сибири, — Городъ въ Бельгіи, — Начало Ялты.
24 — Мѣсто большихъ боевъ на французскомъ фронтѣ, — Русскій генералъ-фельдмаршалъ.
25 — Уѣздный городъ Орловской губ., — Начальникъ, — Часть тѣла, — Холодное оружіе.
26 — Подводная лодка 5-го дивизіона Балтійскаго флота погибшая въ ноябрѣ 1915 года, — Гренадеръ, — Печаль.
27 — Украшеніе коня, — Городъ въ бывшей Австро-Венгріи, — Сфера моряка, — Идейный неудачникъ.
28 — Приборъ Л.-Гв. Коннаго полка, — Билліардная принадлежность, — Возгласъ, — Рѣка протекающая черезъ гор. Елецъ, — Какъ долженъ иногда опускаться летчикъ.
29 — Нота, — Прозвище историческаго похода, — Нота, — Двѣ буквы серіи Черноморскихъ подводныхъ лодокъ.
30 — Резервъ, — Генералъ въ честь коего именуется одинъ Донской Казачій полкъ, — Супъ, — Величина, — Божество, — Пытка.
31 — Что раньше полагалось у гусара, — Часть хоромъ, — Начало оазиса, — Произведеніе.
32 — Гдѣ находилась 6-я Кавал. дивизія, — Драгунъ, — Корпусъ, — Казакъ.

ГОРИЗОНТАЛЬНО.

1 — Гвардеецъ, — Пѣхотинецъ, — Гусаръ.
2 — Команда.
3 — Воинская часть, — Русскій Генералъ Вел. войны, — Денежный взносъ, — Установленъ Императоромъ за стрѣльбу, — Летитъ.
4 — Пѣхотинецъ, — Цифра, — Приставка, — Отражаютъ старость.

5 — Священна русскому воину, — Особенно привыченъ авіаторамъ, — Городъ упомянутый на многихъ полковыхъ знаменахъ, — Околышъ многихъ полковъ.
6 — Строится для побѣдонос - ныхъ армій, — Часть сѣдла.
7 — Полкъ 24-ой пѣх. дивизіи, — Время большихъ пара - довъ, — Входилъ во 2-ой Черноморскій дивизіонъ под воднаго плаванія, — Окопъ.
8 — Кубанскій конный полкъ, — Возгласъ, — Нота, — Принадлежности кавалерій - скихъ мундировъ.
9 — Отъ чего часто умираютъ на войнѣ, — Мѣстоимѣненіе, — Разстрѣлянный большевиками родственникъ Царской Семьи, — Другъ кавалериста.
10 — Разстановка часовыхъ, — Казакъ, — Атака, — Нота.
11 — Что проливаютъ.
12 — Служитъ въ 21-ой пѣх. дивизіи, — Эпоха, — Холодное оружіе, — Тамъ, гдѣ зародилась Добр. Армія.
13 — Изъ вѣтхаго завѣта, — Морское «слушаюсь», — Животное.
14 — Чинъ, — Дерево, — Кон - ный полкъ.
15 — Служитъ въ 25-ой пѣх. дивизіи, — Городъ въ Фин - ляндіи, — Входилъ въ 4-ый дивизіонъ, Черноморской подводной бригады, — Часть лица.
16 — Въ честь чего названъ полкъ 1-ой пѣх. дивизіи, — Движеніе.
17 — На мундирѣ, — Пальто.
18 — Синдикатъ, — Право старшинства, — Русская рѣка.
19 — Гни, — Кавалеристъ, — Служитъ въ 49-й пѣх. дивизіи.
20 — Видны ночью, — Кавалеристъ, — Мѣста крупныхъ боевъ на западномъ фронтѣ въ Вел. войну, — Муть.
21 — Помазанникъ, — Большое селеніе. — Городъ въ Крыму ((дат. пад.).
22 — Претензія, — Древне-рус - скій военноначальникъ, — Военный журналъ.
23 — Предатель, — Мѣстоименіе, — Насиліе, — Священная книга.
24 — Гвардейскій полкъ.
25 —Божество, — Гвардейскій полкъ, — Врагъ масоновъ.
26 — Насмѣшка, — Нота, — Возгласъ.
27 — Въ честь чего названъ полкъ 12-ой пѣх. див., — Кого часто били русскіе, — Снарядъ, — Достоинство, — Охраненіе.
28 — Полчища, — Островъ гдѣ жилъ Столыпинъ, — Адмиралъ герой Севастополя.
29 — Московскій мясникъ, — Что слышно на мѣстѣ боя, — Начало мечты, — Часть парохода, — Русскія папиросы.
30 — Три буквы изъ Достоевскаго, — Гордость военнаго, — Шефъ 84-го пѣх. полка.
31 — Морякъ, — Военные штаны.
32 — Русскій адмиралъ, — Бы - ваетъ полковая, — Мечта офицера.
33 — Расторопно, — Гдѣ былъ военный округъ, — Мѣстоименіе.
34 — Отношеніе враговъ къ О. В. С., — Спокоенъ во время войны, — Французскій генералъ, — Австрійскій генералъ 1800-хъ г.г.
35 — Большевизмъ, — Собственный Его Величества, — Часть руки, — Восточное царство.
36 — Деревня, — Въ честь чего названъ Гвард., Гренадерскій, пѣхотный и кавалерійскій полки.
37 — Задача, — Указаніе, — Нота, — Объѣдки, — Болѣзнь.
38 — Казакъ, — За что борятся монархисты, — Кабакъ, — Воинская единица.
39 — Забайкальскій казач. полкъ, — Существа.
40 — Мѣстоименіе, — Президентъ.
41 — Гвардейскій полкъ, — Балтійскій крейсеръ, — Инже - неръ, — Юнкеръ.

Продолжается подписка на 1933 годъ

на единственный иллюстрированный

двухнедѣльный

военный и военно-морской журналъ

5-й ГОДЪ **„ЧАСОВОЙ“** ИЗДАНІЯ

Органъ связи русскаго воинства за рубежомъ подъ редакціей В. В. ОРѢХОВА.
Редакторы отдѣловъ: Военно-Морского С. К. Терещенко, Литературнаго: Евгеній Тарусскій.

ПОДПИСНАЯ ЦѢНА:

ВО ФРАНЦІИ:		ЗА ГРАНИЦЕЙ:		Въ С.А.С.Ш.:	
На 3 мѣс.	15 фр.	На 3 мѣс.	20 фр.	На 3 мѣс. ..	1 долларъ
» 6 мѣс.	30 фр.	» 6 мѣс.	40 фр.	» 6 мѣс. ..	1 дол. 75 цент.
Годовая	60 фр.	Годовая	80 фр.	Годовая	3 дол. 25 цент.
Цѣна отд. №-ра	3 фр.	Цѣна отд. №-ра	4 фр.	Цѣна отд. №-ра	20 цент.

Примѣчаніе: Для Болгаріи — французскій тарифъ.

Всѣ вообще подписчики въ 1933 году получаютъ право на пріобрѣтеніе по льготной цѣнѣ двухъ книгъ «Бѣлаго Дѣла» I. II. III. IV. за приплату 25 франковъ за обѣ книги и 15 фр. на пересылку, или одной книги «Бѣлаго Дѣла» за 15 фр. и 10 фр. на ея пересылку.

Томы V и VI (Записки Ген. Врангеля) продаются на особо льготныхъ условіяхъ: одна книга — 10 фр., двѣ книги — 18 франковъ; пересылка одной — 5 фр., двухъ — 7 фр.

Подписка принимается чеками, переводами и заказными письмами.

Адресъ для почтовой корреспонденціи:
«LA SENTINELLE» Boîte Postale 21, Asnières (Seine).

IMPRIMERIE «PASCAL». 13. RUE PASCAL. PARIS. LE GÉRANT : J. BERRODIER

Prix: 3 frs en France

4 frs a l'Etranger

5-й годъ
№ 97

ЧАСОВОЙ

1 Февраля
1933 г.

ОРГАНЪ СВЯЗИ РУССКАГО ВОИНСТВА ЗА РУБЕЖОМЪ
Редакторъ-Издатель В. В. ОРѢХОВЪ.
«LA SENTINELLE» Boîte Postale N° 21 Asnières (Seine) • Bi-mensuelle

НАШИ КАЗАКИ

Джигитовка.

Двухнедѣльный журналъ:
Органъ связи русскаго воинства зарубежомъ.
Редакторъ - Издатель
В. В. ОРѢХОВЪ.

ЧАСОВОЙ

Редакція: 29, rue du Colisée. Paris (8).
Tél.: Elysées 07-55.

Пріемъ отъ 11 до 1 часу дня.

Редакторъ Военно-Морского Отдѣла
С. К. ТЕРЕЩЕНКО.

Редакторъ Литературнаго Отдѣла
Евгеній ТАРУССКІЙ.

Мысли бѣлогвардейца

XXVII. НА ТЕМЫ ДНЯ

Пришла третья годовщина со дня похищенія врагами нашего незабвеннаго Вождя генерала А. П. Кутепова.

Наша трагедія — это полное безсиліе добиться свѣта въ этомъ темномъ дѣлѣ. Но не можетъ оно быть похоронено въ нашихъ сердцахъ.

И кромѣ молитвы Всевышнему Творцу, докажемъ нашимъ врагамъ всю силу нашей преданности завѣтамъ, оставленнымъ намъ Александромъ Павловичемъ.

Эти завѣты ясны, кратки и рыцарски-прямо - душны:

Вѣра въ Россію,
Непримиримость къ врагу,
Честное исполненіе своего долга и
Единеніе всѣхъ русскихъ патріотовъ.

⁂

Исполнилось 350-лѣтіе служенія Россіи Сибирскаго Казачьяго Войска. Редакція «Часового» шлетъ всѣмъ Сибирскимъ Казакамъ свои искреннія поздравленія и твердо вѣритъ въ близкій часъ возстановленія ихъ славнаго Войска — вѣрнаго сына Великой Россіи.

⁂

Въ казачьихъ областяхъ началась борьба противъ красныхъ тирановъ. Нашъ сотрудникъ В. М. Левицкій въ недавно прочитанныхъ имъ докла - дахъ, — описаніе которыхъ мы дадимъ въ слѣдующемъ номерѣ, — далъ яркую картину упорнаго сопротивленія большевицкой власти на Дону, на Кубани, и въ Уральской области.

Десятки тысячъ людей, по свѣдѣніямъ совѣтскихъ же газетъ, выселяются въ Сибирь и въ необитаемыя мѣста сѣвера Россіи. Тысячи казаковъ разстрѣляны карательными отрядами...

Но близится часъ расплаты. Красный командиръ, корреспонденціи котораго мы начали печатать, правъ, когда говоритъ, что она будетъ ужасна. Будемъ вѣрить, что въ этой очистительной казни неслыханныхъ злодѣевъ погибнутъ всѣ тѣ микробы, которые пятнадцать лѣтъ прививались русскому народу.

⁂

Въ эти страшные для русскаго народа времена, въ тѣ дни, **когда на карту можетъ быть поставлена судьба Великой Родины нашей,** долгъ всѣхъ честныхъ россіянъ - патріотовъ рѣшительно прекратить всѣ наши ничтожныя распри, протянуть другъ другу руки и хотя бы временно создать единый фронтъ борьбы противъ большевизма.

«Отечество въ опасности?»

Нѣтъ!

Отечество на краю гибели!

И да будутъ презрѣнны тѣ, кто передъ лицомъ кровавыхъ событій, что творятся въ несчастной Россіи, будутъ продолжать заниматься той мелкой и пошлой ерундой, которая за пятнадцать лѣтъ засорила политическіе мозги эмиграціи и которая сама по себѣ является позоромъ для чести русскаго человѣка, готоваго къ борьбѣ за свою Родину, свою вѣру, свою свободу...

В. Орѣховъ.

СИБИРСКИМЪ КАЗАКАМЪ

Войсковое представительство поздравляетъ сибирскихъ казаковъ съ днемъ войскового 350-ти лѣтняго юбилея и съ войсковымъ праздникомъ.

Сегодня мы вспоминаемъ 350-ти лѣтнюю вѣрную службу нашихъ предковъ вѣрѣ православной, Государямъ и Великому Отечеству.

Тяжело намъ живется на чужой землѣ, но непоколебима наша вѣра, что придетъ часъ освобожденія нашей родины.

Въ воспоминаніяхъ о доблестной службѣ нашихъ предковъ почерпнемъ силу для преодолѣнія нашихъ тяжкихъ лишеній и будемъ крѣпить въ себѣ тѣ качества, которыя стяжали казакамъ славу и признательность отечества. Будемъ преданы долгу передъ родиной до жертвенности и привержены къ закону и порядку по совѣсти.

Слава сибирскому казачьему войску.

Да живетъ великая Россія.

Е. П. Березовскій, П. И. Ходаковъ,
А. Г. Грызовъ, Н. И. Грибановскій,
А. И. Бѣловъ.

Славнѣйшій сибирякъ

Обращеніе ген. М. К. Дитерихса

Сибиряки станичники!

Въ день вашего войскового праздника, мнѣ вспоминается образъ одного изъ Сибиряковъ имя котораго, вотъ уже 25 лѣтъ какъ стало славнымъ въ боевыхъ аналахъ военной исторіи нашей Великой Родины.

Передо мной встаетъ образъ Генералъ Лейте - нанта Лавра Корнилова.

Двѣ встрѣчи съ нимъ особенно запечатлѣлись въ моей памяти.

Первая — 25-го февраля 1905 года. Маленькій, сухой, смуглый, молодой Полковникъ Корниловъ, Начальникъ Штаба Стрѣлковой бригады, со знаменемъ, одного изъ полковъ бригады, въ рукѣ, во главѣ остатковъ доблестныхъ стрѣлковъ, прикрывалъ отходъ частей 2-й Арміи отъ Мукдена къ Тѣлину. Онъ только что совершилъ великій подвигъ, когда по собственному почину, схвативъ полковое знамя, впереди ослабленныхъ тяжелымъ боемъ частей бригады, бросился въ отчайную штыковую атаку противъ японцевъ, угрожавшихъ своимъ наступленіемъ замкнуть горлышко Мукденской бутылки, закупоривъ въ ней части 2-й и 3-ей нашихъ Армій.

Контръ - атака Корнилова увѣнчалась успѣ - хомъ: японцы были остановлены и наши части благополучно прошли на сѣверъ по коридору всего въ три версты шириной.

Скромно, смущенно Корниловъ возвращался со своего геройскаго подвига. Онъ не отдавалъ себѣ отчета о томъ величіи личнаго подвига, на который толкнула его отвага воина и пониманіе обстановки готовившейся сухопутной Цусимы подъ Мукденомъ, для армій несчастливаго Куропаткина. Только глаза его горѣли огнемъ счастья и отваги и видѣлась въ нихъ сознательная готовность пожертвовать собой, но спасти русскую армію...

Вторая встрѣча — 25-го августа 1917 года. Генералъ-Лейтенантъ Корниловъ — Верховный Главнокомандующій Россійскаго Государства.

Онъ за письменнымъ столомъ въ своемъ кабинетѣ, въ г. Могилевѣ. Передъ нимъ Генералъ-Лейтенантъ Крымовъ, только что назначенный Командующимъ Особой Петроградской Арміей, направляемой на Петроградъ для очищенія столицы отъ революціонной военной и политической нечисти, готовившей политическую Цусиму Великой и Святой Россійской Державѣ.

Все таже маленькая, сухая фигура; все тоже смуглое, калмыцкое лицо; все тотъ же скромный, утомленный видъ и все тѣ же горящіе отвагой и мужествомъ глаза, отражавшіе всю силу внутренняго пламеннаго и единственнаго желанія пожертвовать собою, но спасти Россійское Государство.

Станичники... Вотъ этотъ взоръ Корнилова, горящій готовностью личнаго самопожертвованія во имя блага Родины, Арміи, ближняго — мнѣ особенно врѣзался въ памяти. Этой готовностью самопожертвованія была проникнута вся его натура, вся его дѣятельность, все его служеніе своему народу. И пламя своего беззавѣтнаго и безхитростнаго служенія честнаго солдата онъ донесъ до конца, до своей героической гибели въ борьбѣ съ антихристовыми насильниками русскаго народа.

Такъ пусть Корниловское пламя служенія на благо Родины и ближняго сохранится, Сибиряки, и въ вашихъ сердцахъ, въ вашихъ духовныхъ взорахъ, дабы къ тому дню, когда милости Господней будетъ угодно открыть передъ вами снова врата родной и милой Сибири, каждый изъ васъ оказался бы готовымъ къ тому же горѣнію огнемъ самопожертвованія къ своему брату, какъ горѣлъ имъ вашъ доблестный и славный Сибирякъ Генералъ Лейтенантъ Корниловъ.

Мих. Дитерихсъ.

ФОРМЫ РОССІЙСКИХЪ ПОЛКОВЪ (Открытки въ краскахъ). Выписывать черезъ «Часовой».

Надо отмѣтить значительное улучшеніе качества вновь выпущенныхъ и выпускаемыхъ серій открытокъ. Французскаго художника смѣнилъ русскій — нашъ постоянный сотрудникъ П. П. Дмитровъ. Имъ уже выпущены: 1-й Волгскій полкъ, Терскаго каз. в., 2-й Лейбъ-Гус. Павлоградскій, Николаевское кав. уч., Л.-Гв. Уланскій, Л.-Гв. Гусарскій и Л.-Гв. Гродненскій полкъ. Къ выпуску готовятся: 11 гус. Изюмскій п., 18 Нѣжинскій др., Атаманскій Н. Ц. п. и 15 Переяславльскій драгунскій. Повторяемъ всѣ недостатки прежнихъ открытокъ скрашиваются большимъ талантомъ и исключительнымъ знаніемъ военной формы П. П. Дмитрова.

Принимаются заказы только на вышедшіе открытки. Полная серія 30 франковъ.

Въ глухомъ кабардинскомъ аулѣ нищая старуха отказалась отъ полученія изъ рукъ красныхъ палачей хлѣба, говоря, что Аллахъ запрещаетъ ей пользоваться краденнымъ у русскаго народа добромъ*). Въ это же время иностранные правительства скупаютъ у большевиковъ по баснословно низкимъ цѣнамъ русскій хлѣбъ, на которомъ — кровь и слезы закабаленныхъ людей.

Ну, а ты, русскій эмигрантъ? Что ты сдѣлалъ для помощи русскому народу?... Если инымъ быть полезенъ не можешь, добивайся единенія всей честной эмиграціи для созданія единаго фронта противъ большевиковъ. Работай самъ и взывай къ чести твоихъ руководителей.

*) Изъ совѣтскихъ газетъ.

О единеніи живыхъ силъ эмиграціи

Продолжая помѣщеніе въ журналѣ откликовъ на «Мысли бѣлогвардейца (№ 94-95) по вопросу о единеніи дѣйственныхъ силъ эмиграціи, Редакція сама выскажется по этому вопросу въ одномъ изъ ближайшихъ номеровъ.

Письмо Е. В. Саблина

1-го января 1933 года, Лондонъ.

Глубокоуважаемый Господинъ Редакторъ,

Разрѣшите мнѣ попытаться отвѣтить на вопросъ: «Почему нельзя достигнуть единенія въ нашей общей задачѣ — борьбѣ съ большевиками».

Причинъ много, и довольно сложныхъ, но ради краткости я отмѣчу лишь главнѣйшія.

Прежде всего, мнѣ думается, что большинству изъ насъ просто не хватаетъ рѣшимости, что называется, взглянуть правдѣ въ глаза и безпристрастно разобраться въ положеніи и настроеніяхъ создавшихся въ Россіи. Между тѣмъ, тамъ произошли за послѣдніе пятнадцать лѣтъ такіе сдвиги во всѣхъ областяхъ, которые даютъ очень мало надежды на возстановленіе строя, напоминающаго прежній. Намъ нужно прежде всего снять съ себя всѣ старые ярлыки и подойти къ вопросу о возсозданіи нашей отчизны съ открытыми глазами и безъ предвзятыхъ идей. «Никому не удастся открыть путей къ будущему если лишь оборачиваться назадъ», сказалъ Муссолини, разсуждая на тему о германскихъ репараціяхъ. Вотъ слова, полныя практическаго смысла, надъ которыми слѣдуетъ подумать, и которыя, мнѣ кажется, слѣдовало бы усвоить русской эмиграціи. Въ самомъ дѣлѣ, не слишкомъ ли мы оборачиваемся назадъ, не слишкомъ ли мы ушли въ прошлое, уединились въ немъ, и, такъ сказать, законсервировались въ минувшемъ. Вспомнить, конечно, есть что. Но жить воспоминаніями, жить культомъ прошлаго до безчувствія и не практично, и не политично, и не созидательно. Апатія не за горами...

Наши историческіе завѣты и лозунги просто непонятны для новаго поколѣнія даже здѣсь. Весьма возможно, что они могутъ пріобрѣсти силу въ будущемъ, но, пока, они мало кого привлекаютъ. Кстати: почему вы озаглавливаете ваши неизмѣнно интересныя замѣтки: «Мыслями бѣлогвардейца», а не просто «мыслями Русскаго военнаго». Вѣдь тамъ, въ Россіи, слово «бѣлогвардеецъ» несомнѣнно несимпатично благодаря систематической пропагандѣ, и принимается за синонимъ едва ли не опричника или охранника, или «бѣлоподкладочника», во всякомъ случаѣ чего-то такого, что непріязненно русскому простому люду.

Каждый изъ насъ живетъ въ прошломъ. Каждый представляетъ даже это прошлое въ своемъ собственномъ освѣщеніи. Мало кто находитъ нужнымъ объективно изучать положеніе, создавшееся въ Россіи. Вы оказываете большую услугу эмиграціи печатая «письма съ совѣтской каторги». Откровенно скажу вамъ — вы проявляете гражданское мужество, печатая мысли и соображенія Краскома, которыя не всегда пріятны «бѣлогвардейцамъ». **Но вы поступаете правильно.** Я далекъ отъ мысли опорачивать тѣ или другія наши прежнія политическія программы или пзртіи, но мнѣ думается, что нормальная политическая борьба или, вѣрнѣе сказать, соревнованіе нашихъ партій можетъ начаться лишь въ самой Россіи, и лишь тогда, когда тамъ будутъ возстановлены хотя бы самыя простыя основы гражданской правовой жизни. Русскій народъ думаетъ пока лишь о томъ, какъ бы избѣжать голода, холода и всякаго рода притѣсненій и неистовствъ. А многіе изъ насъ, владѣющіе карандашомъ, соблазняютъ его двуглавыми орлами то подъ Императорской короной, то подъ шапкой Мономаха, то подъ Митрополичьей или Патріаршей митрой... Матеріальной помощи изъ заграницы мы оказать русскому народу не можемъ, но мы могли бы съ успѣхомъ выработать такую преимущественно соціально - экономическую программу, которая могла бы вызвать сочувствіе и возбудить надежды въ Россіи поскольку она, программа, будетъ становиться тамъ извѣстной. Ранѣе такая пропаганда была почти невозможна, но теперь тысячи совѣтскихъ гражданъ и служащихъ бываютъ заграницей, многіе изъ нихъ настроены уже оппозиціонно къ Москвѣ, и жадно подхватываютъ здѣсь новыя идеи, которыя и несутъ съ собою въ Россію. Наша главная задача — какъ проникнуть въ Россію или хотя бы установить контактъ съ нею. Мнѣ думается, что вашъ корреспондентъ изъ Россіи правъ, когда говоритъ, что въ Россію можно идти только со знаменемъ свободы и народоправства... или далѣе: «идите съ силой, добавляетъ онъ, но вѣдь силы то у васъ нѣтъ»...

Мнѣ также думается, что главнымъ препятствіемъ къ нашему объединенію является, такъ сказать, неимѣніе пока реальнаго объекта. Объединеніе обыкновенно легко осуществляется, когда имѣетъ въ виду непосредственный приступъ къ какимъ либо практическимъ дѣйствіямъ. Мы пока такой возможности передъ собою не видѣли, и каждый продолжалъ твердо держаться за тѣ обломки прошлаго, которыя остались еще въ рукахъ. **Ваша мысль собрать представителей всѣхъ нашихъ организацій за общимъ столомъ заслуживаетъ безусловнаго сочувствія.** Но это, пока, неосуществимо. Для избавленія Россіи отъ краснаго ига нужны прежде всего два условія: во-первыхъ, нужно чтобы обстоятельства въ Россіи дошли бы до окончательнаго и безповоротнаго абсурда и подвинули бы на активную борьбу, достаточно энергичные элементы тамъ, а

ВЕЛИКАЯ ВОЙНА.

Генералъ-Лейтенантъ М. К. Дитерихсъ въ 1916 году въ Салоникахъ.

главное часть вооруженныхъ силъ. Во-вторыхъ, **необходимо выступленіе сильнаго и яркаго вождя,** который сумѣлъ бы зажечь въ русскихъ умахъ вѣру въ правоту и успѣшность своего начинанія. До сихъ поръ не выявился еще вождь, который могъ бы выступить съ достаточной авторитетностью и, я бы сказалъ, даже драматичностью, и могъ бы привлечь умы, главнымъ образомъ въ самой Россіи... Какъ только наступятъ эти два условія, такъ передъ нами откроется возможность активныхъ дѣйствій, и на этой почвѣ наше объединеніе совершится само собою. А до тѣхъ поръ мы будемъ осуждены на роль электрической лампочки или машины — быть можетъ и отличной — но лишенной связи съ генераторной станціей. Единственное пожеланіе, которое можно было бы высказать теперь по отношенію къ нашимъ зарубежнымъ дѣятелямъ, это чтобы каждый изъ нихъ, по мѣрѣ силъ и умѣнія, старался бы выработать какіе либо практически - полезныя предположенія для Россіи и тщательно воздерживался бы отъ всякой непріязненной публичной полемики съ инако-мыслящими русскими, дабы не поселять этимъ вреднаго соблазна въ неустановившіеся еще умы нашей молодежи...

Большимъ препятствіемъ къ нашему объединенію въ борьбѣ противъ большевиковъ является и наша повседневная русская зарубежная пресса. Я разумѣю тутъ ту полемику, которая ведется на страницахъ нашихъ наиболѣе распространенныхъ органовъ печати. Это явленіе тѣмъ болѣе досадно, что полемика эта приняла за послѣднее время несомнѣнный характеръ личной вражды между руководителями газетъ. Наблюдающаяся на страницахъ ихъ газетъ полемика, утерявъ всякій политическій и принципіальный хакартеръ, являетъ собою печальное зрѣлище перебранки и, я бы сказалъ, дурныхъ манеръ. Мнѣ думается также, что меньшее количество русскихъ газетъ за рубежомъ способствовало бы успѣху тѣхъ шаговъ, которые предпринимаются отъ времени до времени въ цѣляхъ объединенія. Въ этомъ отношеніи русское зарубежье не должно было бы поощрять рожденіе новыхъ органовъ печати, которые въ большинствѣ случаевъ и появляются задуманные въ цѣляхъ кого то «разоблачить», кого-то «уклеить» и кому-то «наложить». Отвѣтственные въ эмиграціи политическіе дѣятели должны, посему употребить всѣ свои усилія, чтобы уговаривать издателей и редакторовъ наиболѣе извѣстныхъ органовъ печати, претендующихъ къ тому же на то или иное «водительство» въ эмиграціи, прежде всего овладѣть самими собою, своими страстями, и обрѣсти въ себѣ тѣ задерживающіе центры, которые столь необходимы въ общественно-политической дѣятельности и въ редакціонныхъ кабинетахъ. Нельзя не отмѣтить также, что за немногими исключеніями и газеты наши склонны проводить свои прежніе политическіе взгляды, оставшіеся отъ прошлаго, и сравнительно мало даютъ себѣ труда объективно, безъ излишней запальчивости и неугомонности, слѣдить за развитіемъ новыхъ настроеній въ отечествѣ и дѣлать изъ этого логически новые выводы. Хотѣлось бы, посему, чтобы печать наша поддерживала въ насъ не только «теплоту тлѣнія минувшихъ дней», и потому невозвратимыхъ, но

П. Н. КРАСНОВЪ.

Казаки

(ИЗЪ СТАРАГО РАЗСКАЗА)

... Мучитъ казаковъ притаившихся по своимъ станицамъ и хуторамъ подъ тяжкою сатанинскою властью коммунистовъ и разсѣянныхъ по всему свѣту бездомными эмигрантами, одна тяжелая мысль — будутъ-ли нужны они, казаки, въ той новой Россіи, что станетъ тогда, когда сгинетъ проклятая совѣтская власть? Понадобятся ли Россіи они — воины, носители русской культуры въ азіатскія дебри, — вѣрные сторожа по казачьимъ порубежнымъ линіямъ?

Чужою и чуждою, иноземною и инородческою властью III интернаціонала, враждебнаго Россіи, Россія сломлена. Она отодвинута отъ старыхъ границъ. Ея престижъ, вліяніе и обаяніе имени русскаго Бѣлаго Царя у азіатскихъ народовъ потеряны. Россія отодвинута и внутри и во внѣ въ темное средневѣковье. Неграмотная, дикая, развращенная, съ пошатнувшимися идеалами семьи и семейной жизни, съ поруганною церковью, съ народомъ, лишившимся вѣры, она приведена ко временамъ древнимъ, ко временамъ, когда

— Подъ городомъ Чернигговымъ стоитъ силушка невѣрная

У рѣчки у Смородинки Соловей-разбойникъ, Одихмантьевъ сынъ;

Свищетъ то Соловей по-соловьему,

Кричитъ злодѣй-разбойникъ по-звѣриному.

Коммунистическія ячейки, комсомольскіе клубы,, милліоны одичалыхъ безпризорныхъ дѣтей, хулиганы городскіе и деревенскіе — это та «силушка невѣрная», которая еще долго будетъ по всей Россіи «слезить отцовъ, матерей, вдовить женъ молодыхъ, спущать сиротать малыхъ дѣтушекъ». — И чтобы охранить въ Россіи законъ и порядокъ, ей понадобятся снова Ильи Муромцы, богатыри-казаки, готовые нести внутреннюю охранную службу, какъ несли ее во времена легендарныя, былинныя, богатырскія, какъ несли ее съ атаманомъ Межаковымъ въ страшное Смутное время 1605-1613 годовъ какъ несли ее въ 1905-1906 годахъ.

Вовнѣ передъ Россіею стоитъ вопросъ о незаконныхъ захватахъ земли Русской, о нарушенномъ мирѣ и согласіи на Кавказѣ и въ Закавказьи, о развитіи басмачества въ Средней Азіи, о набѣгахъ хунхузовъ на Дальнемъ Востокѣ. Передъ Россіею встанутъ во всей силѣ вопросы украинскій, кавказскій и закавказскій, туркестанскій, манчжурскій — ей опять будутъ нужны свои Ермаки, свои донцы, «самодурью» воевавшіе Азовъ, свои Баклановы, Вельяминовы, Слѣпцовы Бородины и Іоновы чтобы твердою рукой возстановить миръ на русскихъ окраинахъ.

Опять, какъ шестьсотъ лѣтъ тому назадъ, *Россія будетъ нуждаться въ инокѣ, воинѣ и богатырѣ-казакѣ.*

Инокъ, воинъ и богатырь-казакъ помогутъ ей смыть все то ужасное, худшее послѣдствій татарскаго ига, что сдѣлали сатанисты и коммунисты за время ихъ тиранiи надъ русскимъ народомъ.

Инокъ, воинъ и казакъ водворятъ спокойствіе во всей Свято-Русской землѣ и вернутъ ей ея миръ, тишину и благоденствіе.

П. Красновъ.

и побуждала бы насъ къ горѣнію пламенемъ новымъ. Чтобы она вела насъ, поучала бы насъ, не денаціонализировалась и въ особенности не «бульваризировалась» въ угоду «мѣщанскимъ гетто», которымъ очень часто нужна лишь хроника иностранныхъ событій и переводные романы, и которымъ мало до того, что творится въ Россіи и еще меньше до размышленій на отечественныя темы въ печатной корректной формѣ. Хотѣлось бы чтобы печать наша не уставала давать намъ тотъ фактическій матеріалъ о Россіи и то разумное и обстоятельное освѣщеніе событій ТАМЪ, каковыя свѣдѣнія помогали бы намъ не только вести столь важную работу среди иностранцевъ, но и способствовали бы установленію между нею, нашей печатью, и западно-европейскимъ общественнымъ мнѣніемъ необходимаго контакта. Въ **русской проблемѣ** зарубежная русская печать должна быть исключительно **компетентнымъ и серьезнымъ факторомъ.** Это тѣмъ болѣе осуществимо, что въ редакціяхъ газетъ сидятъ первоклассные умы, и спеціалисты по самымъ разнообразнымъ вопросамъ, касающимся Россіи. Пусть печать наша сохранитъ до послѣдней капли чернилъ свой **русскій политическій заостренный, но корректный характеръ, свою ударность и свой пафосъ.** Пусть она будетъ глашатаемъ дѣйственной русской политической эмиграціи, голосомъ **зарубежной Россіи,** а не подголоскомъ ничего не забывшихъ и ничему не научившихся и лишь оборачивающихся назадъ осѣвшихъ заграницей русскихъ меньшинствъ.

Итакъ нашему объединенію мѣшаютъ слѣдующія обстоятельства: нежеланіе — или неумѣніе — считаться съ фактами и слишкомъ большая привязанность къ старымъ ярлыкамъ; неимѣніе **пока** реальнаго объекта; и наша пресса, поскольку она отражаетъ не общія настроенія, хотя бы даже партійныя, а симпатіи и антипатіи личнаго свойства издателей и редакторовъ.

Уважающій Васъ

Е. Саблинъ.

Краткій стратегическій обзоръ міровой войны

Ген.-Маіоръ В. Н. ДОМАНЕВСКІЙ.

ЦѢЛЬ ВОЕННЫХЪ ОПЕРАЦІЙ *).

Довоенная теорія была построена на Наполеоновскомъ принципѣ: **«цѣль операцій — уничтоженіе организованныхъ силъ противника».**

Изъ него вытекалъ рядъ положеній-слѣдствій.

Каждый маневръ долженъ завершаться битвой-боемъ.

Пораженіе армій противника приводитъ, само собой, къ паденію крѣпостей, къ захвату провинцій и городовъ.

Удержаніе и захватъ раіоновъ мѣстности — географическихъ пунктовъ — имѣетъ значеніе второстепенное.

Неправильно задаваться цѣлями территоріальными, географическими, ибо окончательная судьба ихъ зависитъ всецѣло отъ исхода рѣшительной битвы.

Всякая операція, преслѣдующая результатъ исключительно политическій или экономическій, идетъ въ ущербъ общимъ стратегическимъ достиженіямъ.

Подтвердила ли міровая война вѣрность этихъ принциповъ-положеній?

Кампанія 1914 года характеризуется размахомъ операцій съ дѣйствительно рѣшительными цѣлями.

Грандіозный планъ германцевъ задавался окончательнымъ выводомъ изъ строя Франціи.

Поправки Мольтке, склоннаго «все прикрыть», исказили замыселъ Шлиффена, но конечная цѣль оставалась — рѣшительное уничтоженіе французовъ.

Французскій планъ — рвать германскій центръ черезъ Арденны — импровизація, вызванная угрозой лѣвому крылу союзниковъ, наступленіемъ черезъ Бельгію, **не** сулилъ рѣшительныхъ результатовъ даже при успѣхѣ. Къ тому же, планъ не считался съ трудностями мѣстности, исключавшими массовое наступленіе. Сверхъ того, Жоффръ пренебрегъ завѣтами Наполеона: онъ разбросалъ силы въ погонѣ за географическими объектами (Эльзасъ) съ цѣлями категоріи моральной.

Въ Пограничной битвѣ нѣмцы не одержали рѣшительной побѣды только потому, что союзники, спохватившись, вывели свои арміи изъ соприкосновенія (25 августа) до окончательнаго пораженія и даже окруженія.

*) См. Библіографію — отзывъ о Ревю Милитэръ Франсэзъ за августъ-ноябрь; очерки ген. Броссе подъ тѣмъ же названіемъ. (Въ № 98 «Час.»).

ДОНСКІЕ КАЗАКИ.

Разъѣздъ.

Военно-Политическія Новости

ЯПОНО-КИТАЙСКІЙ СПОРЪ. Въ Лигѣ Націй «Комитетъ 19» не нашелъ формулы примиренія, пріем лемой для Японіи и Китая и передалъ разрѣшеніе конфликта на разсмотрѣніе чрезвычайной сессіи Лиги Націй.

Въ Японіи ростетъ возбужденіе противъ Америки, которую обвиняютъ въ противо-японскомъ вліяніи въ Женевѣ. Разрушеніе японской толпой въ Іоко гамѣ американской фабрики машинъ Зингера гро зитъ привести къ серьезному обострению отношеній. Не въ полной безопасности находятся и американскія предпріятія въ Китаѣ, въ зонѣ операцій японскихъ войскъ. Политика Америки на Д. Востокѣ — не партійная, а чисто національная. Взгляды Рузвельта совпадаютъ съ направленіемъ Стимсона-Хувера. Америка не намѣрена признать территоріальныя измѣненія въ Китаѣ, происшедшія благодаря военнымъ дѣйствіямъ, вопреки договору 9 державъ и другимъ соглашеніямъ. Преобладающее мнѣніе руководящихъ круговъ Японіи сводится къ такой линіи: **«идти рука объ руку съ «совѣтами», добиться соглашенія съ Китаемъ, держать «на готовѣ мечъ» противъ Америки».** Японія наканунѣ заключенія съ СССР пакта о ненападеніи. Она стремится упрочить связи съ Москвой, считая, что отъ этого зависитъ процвѣтаніе Маньчжуріи и Кореи, а съ ними и самой островной имперіи. Японскіе политики предоставляютъ СССР распространить свое вліяніе черезъ Китайскій Туркестанъ и Тибетъ въ направленіи Индійскаго океана и даютъ капиталы на сооруженіе желѣзныхъ дорогъ связи. Занятіе японцами Шанхай-Куана и великой китайской стѣны, на берегу Печилійскаго залива, знаменуетъ начало отторженія монгольской провинціи Дуихолъ. Однако развитіе операцій зимой — мало вѣроятно въ виду горнаго характера мѣстности и суровости климата Главный врагъ японцевъ Чанъ-Цзу-Лянъ — въ Пекинѣ. Если японцы, въ силу обстоятельствъ, повернутъ на Тзянь-Тзинь - Пекинъ, что далеко не исключается при господствующихъ настроеніяхъ, китайско-японскій споръ будетъ угрожать миру всего міра.

Внутри Японіи не спокойно: коммунистическое движеніе ростетъ и создаетъ много хлопотъ правительству. Коммунисты въ Японіи — «внѣ закона». Тѣмъ не менѣе въ имперіи существуетъ съ десятокъ коммунистическихъ организацій, дѣйствующихъ въ подпольѣ, но имѣющихъ даже печатные органы. Наблюдаются аресты среди профессоровъ и адвокатовъ, способствовавшихъ развитію коммунистическихъ теченій въ университетской средѣ. Въ Осака были случаи вооруженныхъ столкновеній коммунистовъ съ полиціей. Коммунистическія «базы» въ Харбинѣ и Шанхаѣ развиваютъ пропаганду въ японскихъ школахъ среднихъ и особенно авіаціонныхъ. «Красное Знамя» и «Другъ Солдата» находятъ распространеніе среди всѣхъ классовъ населенія. Съ

Жоффръ съ начала отступленія поставилъ цѣлью собрать массу на лѣвомъ своемъ крылѣ для рѣшительнаго встрѣчнаго удара.

Потерѣ территоріи — доброй трети Франціи — придавалось второстепенное значеніе.

Всѣ помыслы, вся воля командованія была направлена на подготовку новой битвы.

Нѣмцы переоцѣнили первоначальный свой успѣхъ. Мольтке не поставилъ своимъ генераламъ ясныхъ цѣлей и ограничился указаніемъ осей преслѣдованія. Онъ не могъ примириться съ потерей «клочка территоріи». Для спасенія В. Пруссіи онъ ослабилъ на два корпуса свое ударное крыло во Франціи, гдѣ намѣчалось рѣшеніе всей кампаніи и даже войны. Обезсиленное безъ того вводомъ резервовъ въ Лотарингіи и заслонами противъ крѣпостей, германское командованіе оказалось безъ достаточныхъ средствъ для энергичнаго осуществленія основного плана — похода на Парижъ.

Марна — новая рѣшительная схватка. Обѣ стороны ищутъ **окончательной** побѣды. Часть арміи Монури изъ Парижа, во флангъ Клука, согласованный съ встрѣчнымъ наступленіемъ британской и 5-й французской арміи, рѣшаетъ участь операціи.

Но и французы не сумѣли собрать достаточныхъ силъ на Уркѣ, чтобы вполнѣ использовать благопріятную обстановку.

Нѣмцы **во время** отступили. 10 сентября Мольтке стоялъ передъ фактомъ отхода 1 и 2-й арміи, но положеніе германцевъ все же было далеко не безнадежно. Имѣлись возможности организовать вновь маневръ по образцу первоначальнаго: отойти ближе къ базамъ, перегруппироваться и затѣмъ ударить въ лѣвое крыло союзниковъ., все еще висѣвшее въ воздухѣ. Но **воля** Мольтке оказалась **надломленной.** Онъ ухватился за первый рубежъ — Энъ-Весль, — чтобы за нимъ устроиться, укрѣпиться и обороняться. Всѣ свободныя войска были использованы не для удара, а для созданія оборонительнаго фронта. Это знаменовало крушеніе основного, 20 лѣтъ выносившагося плана, идеи — добиться рѣшенія на западѣ. Это являлось отказомъ отъ принциповъ, на которыхъ искони воспитывалась германская армія.

Чѣмъ объяснить такую измѣну излюбленной военной доктринѣ?

Стремленіемъ закрѣпиться на французской территоріи и тѣмъ «спасти лицо» — сохранить «видъ» побѣдителя. Увѣренностью въ недостаточности средствъ у союзниковъ для прорыва обороны. **Тяжестью впечатлѣнія отъ двухъ одновременныхъ пораженій — на Марнѣ и въ Галиціи** (11-го сентября), — завершившихъ первые успѣхи центральныхъ державъ.

«Бѣгъ къ морю», начатый черезъ нѣсколько дней, уже далеко не носилъ рѣшительнаго характера. Французы не проявили достаточной энергіи, чтобы атаками на фронтѣ «сковать» германцевъ въ Лотарингіи и Шампани. Сказывалось утомленіе, чувствовался недостатокъ снарядовъ, военнаго снабженія....

Наконецъ, разгорается битва во Фландріи. Германское командованіе **задается ограниченной цѣлью:** занять сѣверные порты и провинціи. Фалькенгайнъ, замѣститель Мольтке, провидя войну длительную, затяжную, стремится захватить морскія и воздушныя базы на побережьѣ для дѣйствій противъ Англіи. Попытка не удается и обходится нѣмцамъ очень дорого. Да и при успѣхѣ операціи **съ такой** цѣлью исходъ войны не измѣнился бы.

Маневренная война на западѣ кончается и начинается война позиціонная.

(Продолженіе слѣдуетъ).

В .Н .Доманевскій.

КАЗАКИ.

Водопой.

1929 г. арестовано около 300 педагоговъ, обвиняе - мыхъ «въ преступленіи мысли». За послѣднее время участились аресты студентовъ и чиновниковъ, подозрѣваемыхъ въ «активномъ» сочувствіи коммунизму. Пропаганда проникаетъ въ армію. **«Революція — единственное средство избѣжать войну и разореніе»** — основной ея лозунгъ.

ВЪ КИТАѢ введенъ новый законъ: 1. Каждый китайскій гражданинъ обязанъ военной службой; 2. военная служба несется въ постоянной арміи и въ милиціи; 3. служба въ арміи состоитъ изъ дѣйствительной въ резервѣ и ландверѣ; 4. въ милицію зачисляются молодые люди, получившіе военную подготовку. Въ случаѣ необходимости они могутъ быть переведены въ постоянную армію при мобилизаціи.

С. С. С. Р. За 10 лѣтъ наблюдается огромный **наплывъ жителей изъ деревни въ города,** населеніе которыхъ уже превышаетъ 30% общаго. Такое явленіе, отрадное въ нормальныхъ условіяхъ развитія государства, объясняется оскудѣніемъ деревни: городъ притягиваетъ надежной на лучшее обезпеченіе продовольствіемъ. Новый паспортный законъ и сокращеніе штатовъ служащихъ въ совѣтскихъ учрежденіяхъ приведетъ къ очисткѣ городовъ отъ излишняго населенія, которое будетъ направлено «на постройки» въ условія жизни, близкія къ каторжнымъ работамъ.

Торговый балансъ за 1930-32 года привелъ къ пассиву въ 600 милліоновъ золотыхъ рублей. Стоимость вывоза падаетъ: въ 1930 г. — на 1.036 мил. з. р., въ 1931 г. — на 811 м. з. р., а въ 1932 г. едва достигаетъ 500 м. з. р. Какъ покроется 600-милліонный дефицитъ? Расходы иностранцевъ - туристовъ и оплата транзита на Д. Востокъ и въ Персію окупаютъ лишь содержаніе аппарата внѣшней торговли. Торговля «на валюту» внутри и экспропріація золота у совѣтскихъ гражданъ дала за 3 года 50 мил. з. р. Заказы въ Германіи сокращаются. За счетъ вывозной торговли съ другими странами выплачиваются старые долги нѣмцамъ. Группа французскихъ промышленниковъ во главѣ съ «Петофина», заключила съ совѣтами контракты на 5 лѣтъ: совѣтскій трестъ обязался ввозить во Францію по 2 милліона тоннъ нефти въ годъ. Одновременно, въ Англіи совѣты заказали машинъ и подвижного состава на 45.000 ф. стерлинговъ. Французскія деньги и пойдутъ на погашеніе долговъ Германіи и Англіи и покроютъ пассивъ баланса.

ФРАНЦІЯ. Составъ Высшаго Военнаго Совѣта на 1933 г.: вице-предсѣдатель — инспекторъ арміи генералъ Вейганъ; члены — маршалы Петэнъ, Ліотэ, Франше д-Есперэ; дивизіонные генералы: Морэнъ, Вальшъ, Эрго, Клодель, Рагено, Гуро, Дебенэ, Дюфіе, Гамелинъ, Белагъ, Миттельхоссеръ, Карансъ, Дюшэнъ, Жоржъ.

Гибель «Жоржъ-Филиппаръ» и «Атлантикъ» — лучшихъ судовъ торговаго флота — вызываетъ подозрѣніе въ преступномъ замыслѣ коммунистовъ, но слѣдствіе злого умысла пока не подтверждаетъ.

ВЪ ИНДО-КИТАѢ коммунисты - аннамиты, прошедшіе школу въ Москвѣ, развиваютъ пропагандную дѣятельность, призывая населеніе къ объединенію съ цѣлью возстанія. Созданы «женскія ячейки» для вліянія на гарнизоны французскихъ войскъ.

ГЕРМАНІЯ 18 января «шумно» праздновала 62-ю годовщину коронованія перваго германскаго императора въ Версалѣ, въ «галлереѣ зеркалъ», завершившаго единеніе германцевъ, о которомъ нѣмцы мечтали вѣками.

Противотанковая защита пользуется особымъ вниманіемъ германскихъ военныхъ круговъ. Орудія 3-хъ - 5-ти сант. могутъ поражать танки до подхода ихъ къ пѣхотѣ въ теченіе слишкомъ короткаго времени на протяженіи не болѣе 300 м. Болѣе крупные калибры — стрѣляютъ медленно. **Необходимъ новый типъ орудія мощнаго и скорострѣляющаго.** Пока лучшимъ средствомъ остаются дымовыя завѣсы, ослѣпленіе танковъ химическими снарядами, 2 см. пулеметы Orlikon (противъ танковъ, прервавшихся черезъ передовую линію). Самая стойкая пѣхота, предоставленная своимъ средствамъ, можетъ не выдержать атаки танковъ. Необходимо воору - жить пѣхоту противотанковымъ оружіемъ для дѣйственаго огня на близкомъ разстояніи — противотанковыми ружьями; бомбами, бросаемыми подъ танки. Нѣмцы считаютъ, что до сихъ поръ вѣрнаго средства для защиты стрѣлковъ отъ танковъ не найдено.

БЕЛЬГІЯ. Мѣстная секція «Крестоваго похода отечествъ» — «Дѣйствіе и цивилизація» организуетъ серію конференцій для разоблаченія происковъ III-го Интернаціонала, предостереженія молодежи отъ увлеченія пропагандой Москвы, требованія единенія всѣхъ честныхъ гражданъ и дѣйственной борьбы съ преступными продѣлками коммунистовъ. Патріотическія Общества Франціи, Швейцаріи и Румыніи посылаютъ лучшихъ своихъ ораторовъ, чтобы сговориться съ бельгійцами и образовать общій фронтъ, отбить атаки совѣтовъ и подготовить наступленіе на армію преступниковъ и революціонеровъ. Адресъ: 1, 3, 5, рю д-Азангъ, Брюссель. Счетъ почтоваго чека — № 853.20.

Полк. К. ОЛЬХОВИКЪ.

Проблема мотомеханизаціи войскъ

ГЕРМАНІЯ.
Авто-броневой отрядъ.

Англійскіе военные авторитеты утверждаютъ, что въ міровую войну, не броня, а бензинъ произвелъ такой же переворотъ въ способахъ и средствахъ веденія войны, какъ въ свое время это сдѣлало изобрѣтеніе пороха.

Дѣйствительно, именно бензинъ далъ возможность: а) быстрой переброски и концентраціи большихъ массъ войскъ, артиллеріи, огнестрѣльныхъ припасовъ, б) примѣненія боевыхъ машинъ въ непосредственныхъ штурмахъ укѣпленныхъ позицій, в) обусловилъ появленіе авіаціи, значеніе которой въ будущихъ войнахъ, наряду съ механизаціей, будетъ громадно.

Условія позиціонной войны требуютъ для развитія достигнутаго успѣха въ мѣстѣ образовавшагося пролома непріятельскаго фронта непрерывнаго подвоза громаднаго количества огнестрѣльныхъ припасовъ, техническихъ средствъ и пополненій. Опытъ показалъ, что задержка въ организаціи такого снабженія неминуемо сводитъ на нѣтъ достигнутый успѣхъ. Принимая же во вниманіе ограниченія, въ большинствѣ случаевъ, возможности ж.-дорожнаго транспорта, станетъ яснымъ какую неоцѣнимую услугу можетъ оказать транспортный обозъ, работающій на бензинѣ.

Опытъ войны показалъ такъ же, что незащищенная пѣхота не можетъ успѣшно атаковать противника, находящагося за нѣсколькими рядами проволочныхъ загражденій и стрѣляющаго подъ прикрытіемъ фортификаціонныхъ сооруженій, нерѣдко полудолговременной профили. Рѣшеніе такой задачи оказалось по плечу только танкамъ, способнымъ не только передвигаться по мѣстности безъ дорогъ съ преодолѣніемъ небольшихъ препятствій, (что съ успѣхомъ выполняютъ гусеничные броневые автомобили*), но даже — преодолѣвать серьезныя препятствія: проволочныя загражденія, широкіе рвы и окопы, каменныя стѣнки, крутые подъемы и спуски до 45 гр. переходить въ бродъ небольшія рѣчки, ломать отдѣльныя деревья.

Если все это выполняли танки первыхъ типовъ, весьма далекихъ отъ совершенства, то становится яснымъ, что въ будущихъ сраженіяхъ роль бронемоторныхъ войскъ будетъ увеличиваться пропорціонально достиженіямъ воен. техники, идущей впередъ гигантскими шагами. Соглашаясь даже со спорностью утвержденія, что именно массовое примѣненіе танковъ, изобрѣтенныхъ союзниками, рѣшило участь войны въ пользу Антанты, все же нельзя отрицать факта, что этотъ новый родъ войскъ сильно приблизилъ моментъ окончанія войны и повліялъ на уменьшеніе дальнѣйшаго кровопролитія. Танки явились противоядіемъ противъ могущественныхъ средствъ позиціонной обороны и дали толчокъ къ возвращенію отъ методовъ безцѣльнаго высиживанія въ окопахъ — къ маневреннымъ операціямъ. Въ будущемъ же на броневыя войска возлагаются большія надежды, какъ на одинъ изъ главныхъ факторовъ, смогущихъ преодолѣть безпросвѣтную инертность массъ «вооруженныхъ народовъ» и опять вернуть насъ къ маневреннымъ дѣйствіямъ, гдѣ генію полководцевъ и талантамъ военачальниковъ будутъ отведены почетныя роли.

Нѣкоторые англійскіе спеціалисты очень удачно сравнивая недалекое будущее со средневѣковой эпохой, когда сраженія разыгрывались въ открытомъ полѣ между отрядами закованныхъ въ латы конныхъ рыцарей, а роль пѣхоты сводилась лишь къ защитѣ укрѣпленныхъ замковъ, крѣпостей, лѣсистыхъ болотныхъ и горныхъ дефиле, предсказываютъ, что въ будущихъ войнахъ бои будутъ происходить между бронемашинами, а роль пѣхоты сведется лишь къ занятію и оборонѣ взятыхъ съ боя бронесилами рубежей, тактическихъ пунктовъ и стратегическихъ ключей, равно къ сраженію въ мѣ-

*) Изобрѣтеніе Русскаго инженера — француза по національности Кегресса впервые демонстрировавшіеся имъ въ Царскомъ Селѣ въ 1917 году.

стностяхъ, неудобныхъ для маневрированія механическихъ войскъ.

— Затронувъ вкратцѣ, такъ сказать, матеріальную сторону проблемы, позволю себѣ въ двухъ словахъ коснуться и моральной стороны ея.

Въ міровой военной печати много говорится о техническихъ и матеріальныхъ достиженіяхъ военной индустріи и о будущихъ возможностяхъ ихъ примѣненія, но къ сожалѣнію, совершенно замалчивается такой — кардинальной важности — вопросъ, какъ моральное состояніе послѣвоенныхъ массъ и та ассоціація идей у контингентовъ будущихъ «вооруженныхъ народовъ», благодаря которой не можетъ быть и рѣчи о повтореніи того героическаго упорства и сопротивляемости солдатскихъ массъ, которыми характеризовалась міровая война. Нельзя разсчитывать такъ же на возможность повторенія беззавѣтно - храбрыхъ штурмовъ, когда по приказу свыше — цѣлыя дивизіи производили лобовыя атаки, идя на вѣрную смерть.

Соціалистическая пропаганда и проявившіеся въ связи съ ней притупленіе чувства долга и жажды жизни и пользованія земными благами сдѣлали свое дѣло, въ значительной степени перевернувъ міросозерцаніе широкихъ массъ послѣвоенной Европы. Массы, выражаясь языкомъ простолюдина — «поумнѣли». Всякому, кто по роду своей дѣятельности вынужденъ много путешествовать и общаться съ рабочими и крестьянами различныхъ націй и вѣроисповѣданій, придетъ къ неизбѣжному выводу, что устойчивость и дисциплинированность будущихъ такъ наз. «вооруженныхъ народовъ» находится подъ большимъ сомнѣніемъ и въ значительной степени приближается къ таковымъ вр. гражданской и прочихъ большевицкихъ войнъ.

Эти соображенія, т. е. послѣвоенный сдвигъ въ психологіи массъ, въ связи съ значительнымъ и перманентнымъ прогрессомъ броне-мото-механизаціи, даютъ право отрицать (по крайней мѣрѣ на восточно-европейскомъ театрѣ военныхъ дѣйствій) возможность въ ближайшемъ будущемъ затяжной, упорной, позиціонной войны, сопряженной съ безконечно длительнымъ взаимоуничтоженіемъ духовныхъ и матеріальныхъ цѣнностей. Достаточно будетъ мощнаго нажима съ нанесеніемъ значительныхъ потерь въ какомъ-либо стратегически важномъ направленіи, чтобы духъ войскъ былъ сломленъ и принудить ихъ неудержимо катиться назадъ.

Заставить же потерпѣвшія серьезное пораженіе войска зацѣпиться за какой либо рубежъ для оказанія дальнѣйшаго сопротивленія не такъ скоро удастся и такой откатъ произойдетъ на десятки, а то и на добрую сотню верстъ. Ясно, что при такомъ маневренномъ, наиболѣе вѣроятномъ характерѣ будущихъ вооруженныхъ столкновеній, механизованныя войска, благодаря своей подвижности и ударной силѣ, найдутъ себѣ широкое примѣненіе.

— Какимъ-же образомъ создать этотъ новый родъ войскъ еще въ мирное время въ такомъ масштабѣ, чтобы онъ съ одной стороны оказался бы достаточно сильнымъ для обезпеченія государственной обороны, а съ другой — не былъ бы слишкомъ обременительнымъ для военнаго бюджета?

ГЕРМАНІЯ.

Противоаэропланный пулеметъ.

На этотъ вопросъ уже далъ отвѣтъ на страницахъ № 55 нашего уважаемаго «Часового» — ген. Барановъ въ той его части, которая касается авіаціи. Принципы снабженія техническими средствами м. в., какъ въ условіяхъ мирнаго времени, такъ въ особенности и въ условіяхъ развертыванія ихъ въ мобилизаціонномъ порядкѣ и дальнѣйшаго пополненія — примутъ формы не только вполнѣ аналогичныя принципамъ родственной имъ авіаціи, но нѣкоторыя отрасли индустріи, питающей указанные роды войскъ, даже сольются*).

— Быстрота перманентныхъ совершенствованій, какъ въ области механизаціи, такъ равно и въ области авіаціи, имѣющихъ общій корень (бензиновый двигатель), приблизительно у обоихъ одинакова и возрастаетъ въ геометрической прогрессіи, отчего создаваніе большихъ мобилизаціонныхъ запасовъ техническаго имущества такъ же не раціонально, какъ и невозможно: во-первыхъ, въ силу финансовыхъ соображеній, а во-вторыхъ, потому, что всякая новая модель машины, являющаяся въ данный моментъ послѣднимъ словомъ техники, черезъ короткое время превращается въ анахронизмъ. Поэтому въ мирное время броне-моторныя войска долж-

*) Подъ сліяніемъ, конечно, подразумѣвается лишь фабрикація нѣкоторыхъ частей машинъ (моторовъ) на однихъ заводахъ.

Изъ совѣтской печати

КОЛЛЕКТИВНОЕ ЗЕМЛЕПОЛЬЗОВАНІЕ

Ходъ осенняго посѣва и зяблевой вспашки. Посѣяно до ноября 35398 тысячъ га противъ 36.284 га « на ту же дату» въ прошломъ году.

«Сокрушить кулацкое сопротивленіе хлѣбозаготовокъ». Сѣверный Кавказъ отстаетъ въ хлѣбозаготовкахъ и въ осеннемъ посѣвѣ. **Планъ не выполняется систематически.** Парторганизаціи края «пюпускаютъ» саботажъ «кулаковъ и контръ-революціонеровъ».

Укрѣпить кадры командировъ сельскаго хозяйства». Колхозы и совхозы захватили уже 80% яровой посѣвной площади. Только 20% земельной площади остается въ рукахъ «единоличниковъ». Достигнуты успѣхи въ области «механизаціи» сельскаго хозяйства. Теперь надо поднять доходность коллективнаго хозяйства, чтобы и колхозникъ, и единоличникъ убѣдились въ его преимуществахъ и помогли его укрѣпить. Надо вполнѣ использовать паркъ машинъ, внѣдрить широко «агро-техническія» мѣропріятія, учитывая неизбѣжность борьбы съ сопротивленіемъ «кулака» и «мелко-собственническими» настроеніями въ колхозахъ. Надо «перевоспитать» массы и обратить ихъ въ строителей соціалистическаго общества. Для этого необходимо поднять уровень работниковъ въ колхозѣ. Вынесено но рѣшеніе ЦК превратить университеты въ высшія сельско-хозяйственныя школы и организовать новыя въ рядѣ районовъ. Съ начала 1933 г. въ нихъ вольется 12 тысячъ слушателей изъ числа «колхознаго молодняка» (18-21 г.), директоровъ и помощниковъ директоровъ МТС. Такъ будетъ создана и производственнотехническая интеллигенція изъ рабочаго класса, отдавшагося сельскому хозяйству.

О тракторѣ и трактористѣ. 30 мил. га прироста посѣвныхъ площадей за первую стадію подъема сельскаго хозяйства — достиженіе генеральной линіи компартіи». Сельско-хозяйственныя машины и тракторы — база для широкаго развитія совхозовъ, для колективизаціи и ликвидаціи класса «кулаковъ». Теперь остается повысить урожайность. Ростъ тракторнаго парка обезпеченъ: заводы выпускаютъ ежедневно 170-200 машинъ. Но важно улучшить использованіе ихъ. 167 тысячъ трактороръ мощностью свыше 2 милл. лошадиныхъ силъ бороздятъ соціалистическія поля. Ремонтъ такого парка требуетъ огромное количество обученныхъ кадровъ. Надо ежедневно создавать по 200 новыхъ трактористовъ. **На дѣлѣ,** значительная часть парка, простаиваетъ не получая своевременаго и добросовѣстнаго ремонта. Исправные тракторы используются въ недостаточной мѣрѣ изъ-за отсутствія обученныхъ людей, запасныхъ частей, плохого качества смазочныхъ маселъ и горючаго...

Въ теченіе ближайшихъ 3-4 мѣсяцевъ необходимо привести весь паркъ въ полную исправность, повысить качество ремонта. Кое-какъ «подмазанный» тракторъ «сорвется, если не на сѣвѣ, то на уборкѣ или зябѣ». Въ плохихъ рукахъ и хорошій тракторъ не дастъ полной производительности. Обу-

---

ны представлять изъ себя кадры, снабженные машинами по возможности послѣднихъ, наиболѣе усовершенствованныхъ типовъ. На обязанности же руководящихъ лицъ лежитъ зорко слѣдить за всѣми новостями въ своей области, появляющимися заграницей, работая, разумѣется, одновременно надъ собственными изысканіями. Силы и организація мотомеханизованныхъ частей мирнаго времени должны позволить лишь выполнить тѣ задачи, которыя на нихъ будутъ возложены осуществленіемъ мобилизаціоннаго плана и первыхъ, съ объявленіемъ войны, боевыхъ операцій. Доведеніе же количества организаціонныхъ единицъ, при соотвѣтствующей технической и матеріальной части, до максимальныхъ предѣловъ, требуемыхъ напряженіемъ и масштабомъ ведущейся государствомъ вооруженной борьбы, единственно возможно и выполнимо лишь при условіи заблаговременной подготовки и развитія индустріи еще въ мирное время.

— Именно къ вопросу индустріализаціи наиболѣе подходитъ девизъ генерала Данилова, гласящій, что «современную войну ведетъ не армія только, но вся нація въ цѣломъ», понимая, конечно, веденіе войны всей націей въ смыслѣ производства ею, главнымъ образомъ, вспомогательной, тыловой работы.

— Организація и подготовка индустріи должны пойти главнымъ образомъ по тремъ направленіямъ:

1) по пути развитія автомобильной и тракторной промышленности, при условіи максимальной стандаризаціи ихъ.

2) по постройкѣ и поддержанію заводовъ, вырабатывающихъ двигатели и запасныя части къ нимъ.

и 3) по оборудованію по послѣднему слову техники заводовъ, изготовляющихъ броню.

Въ интересующемъ насъ вопросѣ правитель - ство должно преслѣдовать двѣ цѣли: а) хозяйственныя нужды страны мирнаго времени и б) интересы государственной обороны.

Должна быть всецѣло поддержана субсидіями и различными льготами авто-тракторная промышленность и широко покровительствоваться проявленіе частной иниціативы въ этомъ. Цѣли, указанныя въ а) и б) опредѣлятъ — до какихъ темповъ напримѣръ развитія должна дойти тракторно - автомобильная промышленность при условіи удовлетворенія обоимъ требованіямъ, къ числу которыхъ относится и подготовленность частной промышленности къ немедленному переходу съ объявленіемъ мобилизаціи на выполненіе военныхъ заказовъ.

Путемъ тщательной разработки мобилизаціоннаго плана индустрія должна быть подготовленной такъ же къ дифференціаціи массовой продукціи по слѣдующимъ спеціальностямъ:

1) различныхъ типовъ танковъ;
2) авто-броневыхъ машинъ;
3) артиллерійскихъ машинъ;
4) грузовыхъ автомобилей, продукція которыхъ должна быть особенно широко развита;
5) моторовъ и частей къ нимъ;
6) кромѣ того, соотвѣтственными мѣрами должна быть обезпечена возможность къ переходу части промышленности на массовое изготовленіе брони.

К. Ольховикъ.

(Продолженіе слѣдуетъ).

ченный трактористъ на здоровомъ тракторѣ — условіе повышенія урожайности.

Тракторамъ — запасныя части. Тракторовъ въ Совдепіи выпущено свыше 100 тысячъ. Сталинградскій и Харьковскій заводы даютъ ежедневно «до 200 стальныхъ коней». Въ этой области «порваны цѣпи» иностранной зависимости. Но... тракторъ, не обезпеченный запасными частями, неполноцѣненъ. Значительная же часть тракторнаго парка въ осенній періодъ работъ простаивала изъ-за недостатка запасныхъ частей. «Производственная программа» по запаснымъ частямъ выполняется только на одну треть. Необходимо устройство «мощной производственной базы по изготовленію запасныхъ частей» и борьба съ «формализмомъ», создающимъ угрозу для выполненія заданій

Успѣхъ хлѣбозаготовокъ рѣшаетъ партячейка. На Сѣверномъ Кавказѣ идетъ чистка сельскихъ партъ-и-комсомольскихъ организацій, ошибки которыхъ привели къ провалу хлѣбозаготовокъ и посѣвныхъ плановъ. **«Классовая борьба въ деревнѣ не прекращена».** Мѣстами она даже обострилась. **Надо «вытравить психологію вчерашняго мелкаго собственника.** Деревня нуждается въ кадрахъ партработниковъ, способныхъ бороться «за линію партіи». Чистка должна рѣшить три задачи: освободить сельскія организаціи отъ кулацкаго элемента и людей, чуждыхъ коммунизму; превратить парторганизаціи въ подлинно большевистскія, способныя объединить передовую часть колхознаго крестьянства; привлечь къ руководству работой въ селѣ «испытанныхъ активистовъ», которые сумѣютъ давать своевременно отпоръ «врагу и его агентамъ въ нашихъ рядахъ».

Желѣзнодорожное строительство. Во второй пятилѣткѣ намѣчена постройка 30 тысячъ кил. желѣзныхъ дорогъ. Транспортъ тормозитъ развитіе народнаго хозяйства. Новыя линіи, на ряду со значеніемъ промышленнымъ, поднимутъ отсталыя окраины. Основныя направленія: Южно-Сибирская линія «для связи двухъ частей Урало-Кузнецкаго комбината» — Кузнецкъ, Барнаулъ, Павлодаръ, Акмолинскъ, Орскъ или Павлодаръ-Караганда-Орскъ съ продолженіемъ на западъ черезъ Актюбинскъ, дающимъ выходъ Карагандинскому углю на магистраль Москва-Ташкентъ; Караганда-Семипалатинскъ; Москва - Ростовъ для выхода Донецкому углю на сѣверъ и связи еще одной магистралью центра съ С. Кавказомъ; Магнитогорскъ — Уфа — Казань — для доставки металла въ промышленный районъ; Караганда-Чу; Орскъ-Илецкъ-Сталинградъ — кратчайшій выходъ хлѣбнымъ грузамъ Сибири къ южнымъ портамъ; 2.500 км. на Д. Востокѣ для использованія его богатствъ; Усть-Ухта — для Печорскихъ углей; Архангелскъ — Усть-Ухта.

«Желѣзнодорожный транспортъ будетъ максимально электрифицированъ».

ИТОГИ ЗА 15 ЛѢТЪ

«Побѣдное шествіе соціализма». «Міровое значеніе октябрьской революціи»... «въ томъ, что она составляетъ этапъ міровой революціи и **могучую базу ея дальнѣйшаго развертыванія»** (Сталинъ). «Только страна совѣтовъ идетъ твердо и неуклонно по пути своего соціалистическаго роста, расцвѣта своихъ производственныхъ силъ, бурнаго подъема всего народнаго хозяйства и матеріально-культурнаго уровня широкихъ массъ».

СССР окончательно «утвердился» на соціалистическомъ пути. Производство промышленности выросло «въ три раза» по сравненію съ довоеннымъ. Достигнуты рѣшающіе успѣхи въ освобожденіи республики отъ иностранной зависимости въ технико-экономическомъ отношеніи». «Бѣдняцко-середняцкія» массы рѣшительно повернулись къ соціализму. Коллективизировано болѣе 61% крестьянскихъ хозяйствъ. Таковъ большевистскій итогъ къ 15-й годовщинѣ.

«Преданность генеральной линіи партіи, довѣріе и сплоченность массъ вокругъ партіи» — лучшая порука и дальнѣйшимъ успѣхамъ. Задача второй пятилѣтки — окончательная ликвидація «капиталистическихъ элементовъ и классовъ вообще, и **построеніе безклассоваго соціалистическаго общества».**

Красная армія — орудіе и опора пролетарской диктатуры — лучшая гарантія мира. Она «оберегаетъ побѣдн. шествіе соціализма и **готова по «первому зову партіи»... «дать сокрушительный отпоръ всѣмъ, посягающимъ на великія завоеванія Октября, на ударную бригаду международнаго пролетаріата, на базу міровой пролетарской революціи»....**

Бумажный бюрократизмъ. Россія заводнена океаномъ циркуляровъ, запросовъ, директивъ, инструкцій, плановъ и программъ. Годовой отчетъ о желѣзныхъ дорогахъ насчитываетъ 18.000 страницъ, о промышленности на Уралѣ — 9.459. Комиссаріатъ сообщеній расходуетъ 7.720 кило.... бумаги на одну переписку. Центръ въ погонѣ за статистическими данными, заваливаетъ провинцію запросами: санитарный опросникъ заключаетъ 59.000 вопросовъ, налоговой — 19.750, земледѣльческій — 30.000. Самая маленькая канцелярія подаетъ до 30.000 рапортовъ въ годъ. Колхозъ обязанъ представить до 10.000 рапортовъ. Срочныя донесенія требуются каждые 5-10 дней.

Чѣмъ больше циркуляровъ-бумаги, тѣмъ меньше порядка, тѣмъ меньше гибкости въ работѣ огромнаго административнаго аппарата соціалистическаго государства. Въ результатѣ производство-отвратительнаго качества, недостатокъ и неправильное распредѣленіе необходимаго.

Программы и дѣйствительность. Украина получила всего 58% предусмотрѣннаго программой количества шерсти, 56,8% — волокна, 43,8% — сапогъ, 40,5% — мыла. Соціализмъ у коммунистовъ кормитъ, одѣваетъ, обуваетъ и моетъ только на половину. Есть раіоны, гдѣ снабженіе достигло всего 2-3% намѣченнаго, потребнаго процента насыщенности уменьшится, если учесть, что большое количество поставленнаго оказывается совершенно негоднымъ. Даже незбалованное и во всемъ нуждающееся населеніе не можетъ использовать испорченные матеріалы. Бываютъ и такія недоразумѣнія, что вся партія сапогъ или галошъ оказывается на одну какую-нибудь ногу.

***

Изъ приведенныхъ выдержекъ и краткаго содержанія статей отчетливо видно, что и совѣтская печать, на ряду съ оффиціальной пропагандой завѣдомо раздутыхъ достиженій, вскрываетъ насколько дѣйствительность, увы, далека отъ того довольства и благополучія, которыхъ большевики хотѣли бы достичь къ 15-й годовщинѣ своего «творчества» и о которыхъ они трубятъ на весь свѣтъ.

Болѣе близкое знакомство съ совѣтской печатью, позволитъ подойти къ причинамъ слабости достиженій и драматичности положенія,, причинамъ, которыя коренятся въ самомъ «соціалистическомъ» строительствѣ по существу и неразрывно съ нимъ связаны.

Гр. В. Н. Шотвинъ.

ВОЕННО-МОРСКОЙ ОТДѢЛЪ

Военно-Морской Союзъ

ОТЪ ПРЕДСѢДАТЕЛЯ ВОЕННО-МОРСКОГО СОЮЗА

Ея Высочество Княжна Вѣра Константиновна — внучка нашего незабвеннаго Генералъ-Адмирала Великаго Князя Константина Николаевича, создателя и организатора Русскаго флота послѣ крымской кампаніи, память коего такъ чтится русскими моряками, — беретъ на себя трудъ собиранія и храненія книгъ, рукописей, предметовъ и реликвій Русскаго Флота.

Ея Высочество, унаслѣдовавъ отъ своего Августѣйшаго Дѣда любовь къ флоту, обращается ко всѣмъ русскимъ морякамъ, разсѣяннымъ зарубежомъ, которымъ дорога память о славныхъ дѣяніяхъ и жизни нашего флота, съ предложеніемъ пересылать ей по адресу: *Prinzessin Vera von Russland Prinzen Palais Altenburg (Thüringen) Allemagne* все, что мы пожелали бы сохранить и что въ будущемъ могло бы составить музей Россійскаго Флота.

Независимо отъ нашихъ группировокъ, думаю, что мы всѣ отнесемся съ особымъ вниманіемъ къ предложенію Княжны Вѣры Константиновны, поддержимъ ея исключительную преданность и любовь къ нашему флоту и пошлемъ ей на храненіе все, что у насъ осталось, какъ память о Флотѣ и его жизни въ прошломъ.

Вице-Адмиралъ **Кедровъ.**

Судьба торговаго флота Императорской Россіи

Б. КАДОМЦЕВЪ.

Наканунѣ Великой войны Россія обладала флотомъ въ 747 паровыхъ и моторныхъ судовъ (852.000 гроссъ тоннъ) и 507 парусниками (202.000 нетто тоннъ*). Война раздѣлила весь этотъ флотъ на двѣ части: большинство судовъ было блокировано въ Черномъ и Балтійскомъ моряхъ, но извѣстная часть ихъ, помимо всего флота, работавшаго въ Бѣломъ морѣ и на Д. Востокѣ, осталась на открытыхъ моряхъ. За время войны былъ пріобрѣтенъ заграницей рядъ иностранныхъ пароходовъ, но это небольшое увеличеніе русскаго флота съ избыткомъ покрывалось потерями отъ военныхъ дѣйствій непріятеля, отъ которыхъ погибло свыше 100 судовъ въ 183.000 гроссъ тоннъ.

Во время большевистской революціи 1917-18 г. часть находившихся заграницею русскихъ судовъ, была реквизирована союзниками. По окончаніи войны этотъ реквизированный флотъ былъ возвращенъ русскимъ компаніямъ или совѣтскому правительству, но въ такомъ изношенномъ и запущенномъ видѣ (исключеніе составляетъ Америка), что большинство возвращенныхъ судовъ или требовало капитальнаго ремонта, или годилось только на продажу на сломъ. Необезпеченность плаванія подъ русскимъ флагомъ отъ захвата судовъ, какъ совѣтскимъ правительствомъ, такъ и правительствами прибалтійскихъ странъ, которымъ большевики «уступили» всѣ русскія суда, приписанныя къ ихъ портамъ, заставила нѣкоторыхъ русскихъ судовладѣльцевъ, еще въ 1918 г. перевести суда подъ иностранный флагъ или продать ихъ заграницею. Однако, пока существовали правительства адмирала Колчака, ген. Деникина и ген. Врангеля, до тѣхъ поръ большая часть русскихъ судовъ находилась въ сохранности подъ русскимъ флагомъ. Съ эвакуаціей Крыма въ 1920 г. началась всеобщая распродажа флота. Русскія компаніи, лишенныя оборотныхъ средствъ или кредита и поставленныя въ новыя, чрезвычайно трудныя условія работы заграницею (напомнимъ о сильномъ паденіи ставокъ фрахта въ 1919-21 г.г.), не могли долго удержать за собою суда, которыя стали продаваться за долги поставщикамъ, залогодателямъ, экипажу и пр. Признаніе Англіей и другими государствами совѣтскаго правительства постепенно дѣлало невозможнымъ плаваніе подъ старымъ русскимъ флагомъ, а потому всѣ остатки флота пришлось перевести подъ иностранный флагъ. Такимъ образомъ, къ 1923-24 г.г. старый русскій торговый флагъ совершенно исчезъ съ лица морей.

Намъ точно неизвѣстно, сколько бывшихъ русскихъ судовъ сохранилось въ настоящее время за русскими судовладѣльцами, но можно думать, что изъ общаго числа 200-250 судовъ скрывшихся отъ большевиковъ, заграницею, осталось лишь нѣсколько единицъ, которыя все еще принадлежатъ русскимъ судовладѣльцамъ. Нужно здѣсь отмѣтить, что уведенные отъ большевиковъ суда, были лучшими и наиболѣе крупными судами русскаго флота, а потому съ ихъ потерею заграницею, можно сказать, былъ ликвидированъ старый Императорскій Торговый Флотъ.

Русскія команды раздѣлили судьбу судовъ. Во время войны онѣ безпрекословно выполняли тяже-

*) Безъ Финляндіи.

«Д. О. Х.».

Самый большой гидропланъ въ мірѣ. Размахъ крыльевъ 48 метр. Длина 40 метр. Скорость полета 230 клм. въ часъ. 12 моторовъ по 500 силъ каждый. Поднимаетъ до 200 человѣкъ.

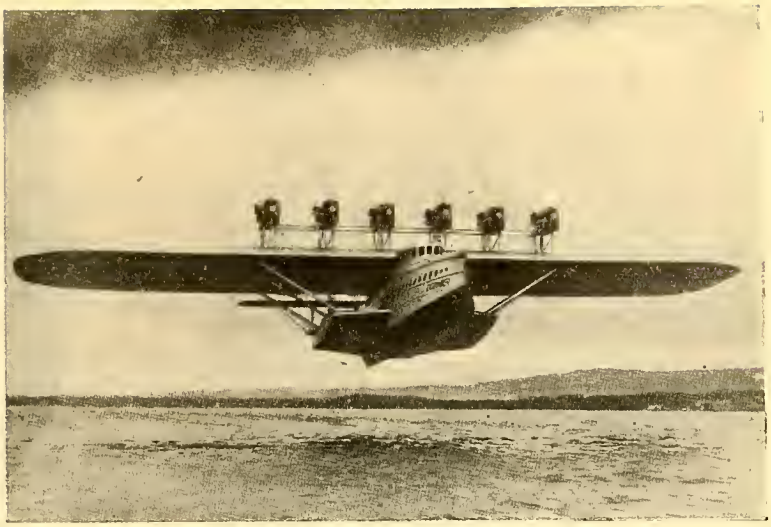

КРАСНОЕ СУДОСТРОЕНІЕ

Помѣщенную въ прошломъ номерѣ статью о красномъ торговомъ флотѣ не безынтересно дополнить данными изъ той же совѣтской газеты «За Индустріализацію» (№ 3336 отъ 26 ноября 32 года).

«Для Сѣверной верфи (Петроградъ) 1932 годъ былъ годомъ колоссальнаго роста незавершеннаго производства. Вся финансовая и производитель - ная жизнь завода проходила и проходитъ подъ знакомъ «незавершенки». На 1 января 1932 г. незавершенная продукція составляла 42.345.460 рублей. Въ 1931 г. было сдано 4 тралера, въ 1932 г. преду - смотрѣна сдача 13 тралеровъ и 2-хъ въ счетъ 1931 года, когда они были объявлены выпущенными, не будучи вполнѣ готовыми. Въ 1933 году будутъ закончены еще 12, а 5 останутся на 1934. Тогда, когда весь запасъ долженъ былъ быть сданъ въ 1932 году. Выполненіе постороннихъ заказовъ отвлекло вниманіе верфи отъ тралеровъ и отсюда удлиненіе сроковъ постройки съ 8-9 мѣсяцевъ до 1,5-2 лѣтъ (Хорошо плановое хозяйство — вѣдь посторонніе заказы то тоже давали совѣтскія власти!).

Совторгфлоту направлена просьба о помилованіи и по другому дѣлу. Два огромныхъ теплохода Черноморско-Балтійской линіи «Кимъ» и «Комсомолъ» стоятъ на стапеляхъ. Они почти готовы. «Кимъ» уже прошелъ всѣ швартовыя испытанія. Но корабль выйти въ море не можетъ — нѣтъ двигателя для брашпиля и нѣтъ грузовыхъ лебедокъ Ихъ производитъ харьковскій заводъ Электромор - строя, который сорвалъ всѣ предусмотрѣнные договоромъ сроки. «Комсомолъ» тоже не можетъ похвастаться успѣхами. Прекрасный, широкопалубный корабль ждетъ лебедокъ. Двигатель для брашпилей есть, но нѣтъ къ двигателю арматуры. Сѣверная верфь проситъ Совторгфлотъ принять «Комсомолъ» безъ лебедокъ. Эта просьба позорна.

Опаздываютъ и лѣсовозы. Сроки окончанія работъ на стапеляхъ уже нарушены, «№ 352» будетъ спущенъ не раньше весны 1933 г. вмѣсто сентября 1932 г., а «353» вмѣсто будущей весны только въ ноябрѣ 1933 г. за мѣсяцъ до ледостава, когда нѣсколько дней запозданія могутъ оставить корабль на вторую зимовку. Верфь безразлично относится къ постройкѣ лѣсовозовъ, потому что они должны быть сданы въ будущемъ году.

Стоятъ на стапеляхъ и тралеры на заводѣ имени Ленина. Два мѣсяца задержки послѣ ходовыхъ испытаній имѣютъ одну причину — исключительно безобразную работу завода, который сдаетъ завѣдомо бракованные механизмы. Нѣтъ буквально ни одной исправной машины. А если тралеры останутся еще на зимовку, помимо невыполненнаго плана лова, тралеры будутъ стоить по 10000 лишнихъ рублей заводу.

— Что можно добавить, когда оффиціальная совѣтская газета такъ изображаетъ красное судостроеніе?

лую и весьма опасную работу на моряхъ, гдѣ такъ много погибло судовъ отъ непріятельскихъ подводныхъ лодокъ и крейсеровъ. Въ смыслѣ навигаціи судовъ, русскіе капитаны и офицеры проявили большое искусство и знаніе, особенно, когда имъ пришлось вести суда въ караванахъ и въ тѣсномъ строю, безъ отличительныхъ и др. огней, выполнять ночью сложныя движенія. Въ этомъ отношеніи многія изъ нихъ удостоились лестнаго отзыва Британскаго Адмиралтейства, которое, какъ извѣстно, весьма критически относится къ навигаціоннымъ знаніямъ и опыту иностранныхъ моряковъ.

Въ первые дни послѣ большевистскаго переворота начались небольшія волненія въ торговомъ флотѣ, но лишь ничтожная часть экипажей была захвачена большевистской пропагандой. Случаи увода судовъ въ сов. Россію были рѣдкимъ исключеніемъ. Большинство же экипажей за все время гражданской войны проявило удивительную дисциплину и вѣрность старому русскому флагу и старымъ хозяевамъ. Послѣ эвакуаціи Крыма, часть русскихъ моряковъ постепенно вернулась въ Совѣтскую Россію, но большинство ихъ до сихъ поръ разсѣяно по всѣмъ частямъ міра и многіе изъ нихъ все еще продолжаютъ свою работу на иностранныхъ судахъ. И весьма вѣроятно, что эти лучшіе русскіе моряки помогутъ будущей, освобожденной отъ большевиковъ, Россіи возстановить въ ея торговомъ флотѣ традиціи, дисциплину службы и труда стараго Императорскаго Торговаго Флота.

Б. Кадомцевъ.

Андреевскій флагъ

(Клочки воспоминаній).

Какъ я сказалъ въ моей прошлой замѣткѣ, покойная Королева Эллиновъ Ольга Константиновна была потрясена до глубины души сдачей адм. Небогатовымъ судовъ въ Цусимскомъ бою. Когда въ февралѣ 1906 года начался судъ надъ Небогатовымъ, Королева лихорадочно слѣдила по газетамъ за процессомъ и, пріѣзжая въ Пирейскую больницу, гдѣ я лежалъ, дѣлилась со мною своими мыслями. Въ концѣ февраля Королева заболѣла. и въ обѣщанный день не смогла пріѣхать въ больницу, а написала по дѣлу Небогатова слѣдующія строки:

«Прочли ли вы въ «Новомъ Времени» за 10 и 11 февраля оправданіе Небогатова. Какой ужасъ! Пусть онъ правъ, обвиняя морское министерство въ неудовлетворительномъ снабженіи своей эскадры какъ людьми, такъ и припасами, вооруженіемъ и проч., а адмирала Рожественскаго въ неуспѣшномъ управленіи морскими силами, но утвержденіе, что **не стоило погибать за Андреевскій флагъ той Россіи, представители которой обрекли его на вѣрную гибель** — развѣ это не отвратительная гадость. И что сталось съ русскими людьми? Какъ они дошли до извращенія понятій.

Развѣ можетъ Андреевскій флагъ быть представителемъ тѣхъ или другихъ людей, временами достойныхъ, временами нѣтъ?

Андреевскій флагъ является исконно, въ представленіи русскихъ людей, **священнымъ символомъ самой Россіи**, такой, какой она должна быть — идеальной Россіи, не зависящей отъ мѣняющихся обстоятельствъ. Униженіе Андреевскаго флага — униженіе Россіи.

Е. В. Королева Эллиновъ Ольга Константиновна.

Надо жить на чужбинѣ, чтобы понять все значеніе своего родного флага, его неприкосновенность и ненарушимость и испытать ту болѣзненную привязанность къ этой тряпочкѣ, къ внѣшней оболочкѣ того символа, ради котораго люди идутъ на смерть съ легкимъ сердцемъ и беззавѣтно жертвуютъ собою».

Великія слова великой русской патріотки.

Кап. 1 ранга М. Гаршинъ.

ВОЕННО - МОРСКОЙ СОЮЗЪ

Въ пятницу 25 ноября, въ собраніи Галлиполійцевъ, на очередномъ собраніи кружка ревнителей военно-морскихъ знаній, инж.-мех. лейт. С. А. Денисовъ сдѣлалъ сообщеніе о роли радіо-телеграфа въ морской войнѣ и въ частности въ Ютландскомъ бою. Лейт. Денисовъ доложилъ о гоніометрическихъ станціяхъ ТСФ, дающихъ возможность опредѣлить мѣсто противника по работѣ его отправительныхъ станцій. Работа этихъ станцій, какъ видно изъ фактовъ, приведенныхъ докладчикомъ, по мѣрѣ усовершенствованія аппарата по улавливанію волнъ Геруа, давала весьма цѣнныя для веденія войны, свѣдѣнія. Любопытно, что короткія волны, на которыя теперь перевооружаются военные флоты, не поддаются уловленію, во всякомъ случаѣ сейчасъ, и, слѣдовательно, корабль, обладающій такой станціей, можетъ переговариваться безъ опасенія быть запеленгованнымъ гоніометрическими станціями. Затѣмъ лекторъ доложилъ о роли радіо-телеграфа въ Ютландскомъ бою

21 декабря, на очередномъ собраніи кружка ревнителей военно-морскихъ знаній генералъ М. П. Ермаковъ сдѣлалъ сообщеніе о судовыхъ пожарахъ, причинахъ ихъ возникновенія и мѣрахъ борьбы съ ними.

Весьма интересный докладъ, иллюстрированный многочисленными цыфрами, таблицами и случаями изъ личной практики лектора, былъ прослушанъ съ большимъ вниманіемъ.

Въ процентномъ отношеніи количество пожаровъ замѣтно возросло за послѣднія 10 лѣтъ, тѣмъ болѣе, если принять во вниманіе, что 62% всѣхъ коммерческихъ судовъ стоитъ въ настоящее время разрушенными въ портахъ и гаваняхъ, не находя себѣ работы....

Одной изъ главныхъ причинъ пожаровъ является самовозгораніе грузовъ, въ первую очередь нефти, угля и хлопка. Электрическія проводки даютъ совершенно незначительный процентъ пожаровъ. Противъ самовозгоранія грузовъ сейчасъ очень успѣшно борются, такъ наз. инертными газами, которые напускаютъ, напримѣръ, въ трюмы, наполненные углемъ, чѣмъ радикально предотвращается опасность разложенія и самовозгоранія этого распространеннаго груза. Но помимо всевозможныхъ предохранительныхъ мѣръ, приборовъ, оповѣщающихъ о возникновеніи пожаровъ, огнетушителей и т. д., послѣднее время наука идетъ по пути отысканія огнеупорнаго матеріала, какъ для отдѣлки жилыхъ помѣщеній корабля, такъ и для окраски его желѣзныхъ частей. Главной пищей пожара на кораблѣ является краска, слой которой накладывается, изъ года въ годъ, одинъ на другой и образуютъ огромное количество горючаго матеріала, служащаго вмѣстѣ съ тѣмъ великолѣпнымъ проводникомъ пожара по всему кораблю. Желѣзныя водонепроницаемыя переборки, раздѣляющія корабль на отсѣки и отдѣльныя помѣщенія, не останавливаютъ развитія пожара.

Генералъ Ермаковъ ознакомилъ слушателей съ тѣми достиженіями, которыя были сдѣланы за послѣднее время въ этомъ направленіи. Съ одной стороны, удалось найти химическіе составы, подвергая дѣйствію которыхъ дерево и даже одежду, ткани, достигается ихъ огнеупорность; найдены также и синтетическіе не воспламеняющіеся матеріалы, пригодныя для постройки переборокъ. Съ другой стороны, были произведены успѣшные опыты съ огнеупорной краской. Рѣшеніе этихъ вопросовъ сдѣлаетъ пожаръ на морѣ невозможнымъ, вѣрнѣе, возгораніе, благодаря огнеупорнымъ матеріаламъ и мощной системѣ противогазовыхъ средствъ, будетъ затушено въ самомъ зародышѣ. Вопросъ будущаго, такъ какъ до сихъ поръ, на всѣхъ плавающихъ судахъ эти новыя изобрѣтенія примѣнялись лишь въ видѣ опыта.

И. С.-К.

ПОДРЫВЪ ТУРЕЦКАГО КРЕЙСЕРА «ГАМИДІЕ» БОЛГАРСКИМИ МИНОНОСЦАМИ ВЪ НОЧЬ НА 8 НОЯБРЯ 1912 ГОДА

Болгары только что отпраздновали 20-лѣтіе славной минной атаки ихъ 4-хъ миноносцевъ на турецкій крейсеръ «Гамидіе», который получилъ столь серьезныя поврежденія, что съ большимъ трудомъ при поддержкѣ почти всего турецкаго флота, добрался до Босфора. Эта атака представляетъ интересъ и для насъ, особенно по тому, что почти половина учавствовавшихъ въ ней офицеровъ, прошли стажъ въ нашемъ флотѣ или кончили нашъ Морской корпусъ, а начальникъ отряда кап. 2 р. Добревъ участвовалъ добровольцемъ въ Русско-Японской войнѣ, на одномъ изъ наиболѣе отличившихся въ Цусимскомъ бою кораблей крейсерѣ «Дмитріи Донскомъ».

Нижеприведенныя краткія свѣдѣнія о минной атакѣ 8 ноября 1912 г. мы заимствуемъ изъ подробныхъ матеріаловъ, опубликованныхъ въ болгарскомъ «Морскомъ Сговорѣ», въ нашемъ «Морскомъ Сборникѣ и изъ писемъ болгарскихъ офицеровъ.

Когда союзныя балканскія арміи были задержаны на Чаталджинскихъ позиціяхъ, военное снабженіе Турціи (преимущественно изъ Германіи) шло черезъ Румынію и Черное море. Дарданеллы блокировалъ болѣе сильный, чѣмъ турецкій, греческій флотъ. Турки сосредоточили большинство своихъ кораблей (1 броненосецъ, 2 крейсера и около 10 большихъ миноносцевъ) для охраны военныхъ транспортовъ, шедшихъ изъ Константинополь. У болгаръ было старое посыльное судно «Надежда» въ 700 тоннъ почти безъ боевого значенія и 6 однотипныхъ миноносцевъ по 97 тоннъ каждый, съ ходомъ въ 26 узловъ и вооруженныхъ 3-мя минными апаратами. Имъ нечего было и думать въ открытомъ бою помѣриться съ турецкою эскадрой. Тѣмъ не менѣе начальникъ флотиліи миноносцевъ кап. 2 р. Добревъ рѣшилъ ночными набѣгами воспрепятствовать доставкѣ военной контрабанды въ Турцію. Какъ-то одинъ румынскій пароходъ былъ захваченъ и доставленъ въ Варну. Турки были предупреждены о грозящей ихъ транспортамъ опасности и постоянно держали въ морѣ военные корабли для ихъ охраны.

7 ноября вечеромъ кап. 2 р. Добревъ вышелъ въ очередной походъ съ 4 миноносцами: «Летящимъ», «Смѣлымъ», «Строгимъ» и «Дерзкимъ». Кромѣ начальника отряда еще 6 офицеровъ обучались на Русскомъ флотѣ: лейт. Серафимовъ (подв. классъ 1906 г.), командиры всѣхъ миноносцевъ — лейт. Альовъ (мин. кл. 1904 г.), лейт. Недевъ (арт. кл. 1907 г.), лейт. Стояновъ (мин. кл. 1907 г.), мичм. Куновъ (Морской Корпусъ, вып. 1905 г.) и его младшій офицеръ на «Дерзкомъ» мичм. Минковъ (Морской корпусъ. вып. 1909 г.). Въ лунную ночь въ 32 миляхъ отъ Варны былъ обнаруженъ крейсеръ «Гамидіе» (3830 тоннъ, 22 узла, 2-6 дм.; 8-4,7 дм. орудій) и немедленно атакованъ всѣми 4 миноносцами на разстояніи отъ 600 до 50 метровъ. Мина «Дерзкаго» попала въ носовую часть «Гамидіе» и серьезно его повредила. Присутствіе сбѣжавшихся съ разныхъ сторонъ турецкихъ миноносцевъ, значительно болѣе сильныхъ, чѣмъ болгарскіе, помѣшало повторить атаку и добить турецкій крейсеръ.

Однако, значеніе этой смѣлой атаки для продолженія войны было очень велико, такъ какъ не только почти совершенно прекратилось плаваніе турецкихъ транспортовъ въ Черномъ морѣ, но турецкіе военные корабли прекратили фланговый обстрѣлъ Чаталджинскихъ позицій. Такимъ образомъ, благодаря умѣлымъ и рѣшительнымъ дѣйствіямъ болгарскихъ моряковъ, не только греческій, но и болгарскій флотъ сыгралъ существенную роль въ успѣхахъ союзныхъ Сербской, Черногорской, Болгарской и Греческой армій надъ Турціей. **Т.**

Болгарскій миноносецъ «Дерзкій».

ВОЕННО МОРСКОЙ ИСТОРИЧЕСКІЙ КРУЖОКЪ ИМЕНИ АДМ. КОЛЧАКА

22-го января состоялось очередное собраніе въ новомъ помѣщеніи общества Галлиполійцевъ, на которомъ вице - адмиралъ Н. Н. Коломейцевъ прочелъ интересный докладъ объ экспедиціи барона Толля въ Сѣверный Ледовитый океанъ въ 1900-1902 г.г. Баронъ Толль не вернулся изъ этой экспедиціи, участниками которой были также адмиралы Коломейцевъ и Колчакъ. Этотъ послѣдній за эту экспедишію, какъ за розыски погибшаго бар. Толля былъ награжденъ Академіей Наукъ Большой золотой Константинопольской медалью, которую до него получило всего три человѣка.

ИЗЪ МОРСКОЙ ХРОНИКИ

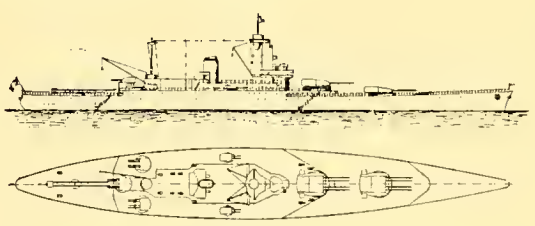

Чертежъ только что заложеннаго линейнаго крейсера «Дюнкеркъ», 26500 тоннъ, 30 узловъ, 8-13,5" орудій и 16-4,9" (по другимъ даннымъ бу - детъ 8-6"). Вся тяжелая артиллерія расположена на носу, какъ и на послѣднихъ англійскихъ дредноутахъ, что даетъ максимумъ «наступательности» въ бою (особенно на преслѣдованіе) и возможность наилучшимъ образомъ защитить бомбовые погреба. Впервые примѣнены 4-хъ орудійныя башни, какъ для тяжелой, такъ и для легкой артиллеріи. Какъ извѣстно, французы хотѣли примѣнить эту систему уже на недостроенныхъ въ 1914 г. изъ за войны броненосцахъ типа «Лангедокъ». Особыя мѣры приняты для защиты «Дюнкерка» отъ подводныхъ минъ и воздушныхъ бомбъ, который на много сильнѣе и быстроходнѣе германскихъ «карманныхъ» броненосцевъ.

НЕЗАБЫТЫЯ МОГИЛЫ

1-го сего января послѣ тяжелой болѣзни скончался въ Парижѣ, проживавшій долгое время въ Норвегіи, бывшій начальникъ Маріупольскаго торговаго порта членъ ВоенноМорского Союза кап. 1 р. Борисъ Леонидовичъ д-Асторъ.

На трехъ моряхъ

С. ТЕРЕЩЕНКО.

(РУССКІЙ ФЛОТЪ ВЪ ВОЙНУ 1914-1917 г. г.)

(Продолженіе).

ЧЕРНОЕ МОРЕ

Хотя послѣ Японской войны Черноморскій флотъ дольше Балтійскаго продолжалъ оставаться съ точки зрѣнія свѣжаго опыта этой войны дезорганизованнымъ, хотя его неоднократно серьезно потрясали серьезные бунты, все же онъ продолжалъ и съ точки зрѣнія матерьяльной части, и организаціи значительно превосходить своего противника, — флотъ турецкій. Поэтому, естественно, что Черноморскій флотъ при наличіи другихъ болѣе спѣшныхъ государственныхъ задачъ менѣе привлекалъ вниманіе правительства, Государственной Думы и самихъ моряковъ.

Такъ было до 1911 года, когда Турція, рѣшивъ обновить свой флотъ, заказала 2 дреднаута въ Англіи и купила по 4 быстроходныхъ миноносца въ Германіи и во Франціи.

По иниціативѣ Морского Генеральнаго Штаба и при горячей поддержкѣ Государственной Думы, къ этому времени вполнѣ уяснившей себѣ значеніе флота для Россіи и убѣдившейся, что морское министерство находилось въ твердыхъ и опытныхъ рукахъ адм. Григоровича, — были заложены въ два срока 4 дреднаута, 4 крейсера, 17 миноносцевъ и 12 подводныхъ лодокъ. Эти силы болѣе, чѣмъ вдвое превосходили строющіеся турецкіе корабли, но въ то время какъ эти послѣдніе должны были быть готовы въ 1914 г., срокъ готовности первыхъ 2-хъ нашихъ дреднаутовъ опредѣлялся 1916 г. Такимъ образомъ, наступалъ критическій срокъ въ 2 года, когда нашъ устарѣвшій тихоходный флотъ былъ бы значительно слабѣе турецкаго.

До вступленія въ строй новыхъ турецкихъ кораблей, нашему флоту была поставлена задача блокады Босфора, чтобы закрытіемъ для непріятеля входа въ Черное море этимъ самымъ обезпечить себѣ владѣніе имъ. Въ случаѣ выхода турецкаго флота предполагалось дать ему рѣшительный бой до полнаго его уничтоженія. Несмотря на дальность отъ Босфора нашихъ базъ, всестороннее преобладаніе нашего флота давало всѣ основанія расчитывать на такую побѣду. Чтобы флотъ могъ въ наилучшихъ для себя условіяхъ нести блокаду и быть въ состояніи въ любой моментъ принять бой, было предположено изъ всѣхъ транспортовъ Чернаго моря устроить плавучую базу со всѣми нужными запасами, матеріалами, мастерскими и вспомогательными судами.

Турецкое адмиралтейство своей новой морской программой разрушило всѣ эти планы. Но хотя стратегическое положеніе рѣзко ухудшилось, политическая обстановка была въ нашу пользу, какъ никогда за 200 лѣтъ. Въ назрѣвающемъ міровомъ конфликтѣ, гдѣ Балканамъ было ясно суждено сыграть первенствующую роль, Англія и Франція были на нашей сторонѣ. Зато стратегическая обстановка еще ухудшилась, когда Германія включила въ составъ своей Средиземноморской дивизіи мощный и быстроходный линейный крейсеръ «Гебенъ», который, въ случаѣ войны, какъ говорили, долженъ былъ еще усилить Турецкій флотъ. Всѣ эти соображенія и легли въ основу новаго плана операцій для Черноморскаго флота въ началѣ 1914 г. Основаніемъ его былъ положенъ принципъ активной обороны. Планъ имѣлъ нѣсколько варіантовъ въ зависимости отъ возможныхъ комбинацій противниковъ.

Вотъ нѣсколько мыслей изъ этого плана, составленнаго адм. Эбергардомъ. Съ 1914 г. война на Черномъ морѣ можетъ быть только активной для турецкаго и пассивной для русскаго флотовъ. Если для русской арміи должна быть поставлена задача уничтоженіе турецкой арміи, наступающей на Кавказъ, для флота — борьба за владѣніе моремъ. Непріятный для насъ случай атаки турецкимъ флотомъ Севастополя адм. Эбергардъ считалъ желательнымъ, такъ какъ онъ далъ бы возможность начать морской бой въ самыхъ выгодныхъ для насъ условіяхъ. Выгодность мѣста боя опредѣлялась для насъ райономъ дѣйствія (весьма небольшимъ) 4 старыхъ подводныхъ лодокъ и тогда еще мало усовершенствованныхъ авіоновъ, такъ какъ до встрѣчи главныхъ силъ планъ предусматривалъ всестороннее ослабленіе непріятеля всѣми имѣвшимися средствами. Въ этомъ отношеніи адм. Эбергардъ полагалъ необходимымъ до конца рисковать легкими силами — это могло въ нѣкоторой степени уравнять шансы противниковъ. Послѣ этого рѣшительнаго боя и вѣроятнаго уничтоженія главныхъ силъ нашего флота, было предположено снова атаковать всѣми оставшимися миноносцами, подв. лодками и т. д. пострадавшій непріятельскій флотъ на его пути въ Босфоръ. Второстепенныя операціи въ родѣ заминированія подступовъ къ Босфору, Севастополю, Одессѣ и др. портамъ должны были также способствовать нашимъ силамъ въ главномъ бою.

***

Главной базой Черноморскаго флота былъ Севастополь. Его стратегическое значеніе почти въ центрѣ Чернаго моря, съ его отлично природой защищенными бухтами было очень велико. Къ сожалѣнію, однако, его устарѣвшіе форты, на возобновленіе которыхъ не было ни средствъ, ни времени, могли въ нѣкоторой степени быть замѣнены только довольно сложной системой минныхъ заграждений, въ постановкѣ которыхъ русскіе моряки были настоящими мастерами.

Всѣ судостроительные заводы находились въ Николаевѣ, надежно защищенные не столько дряхлой Очаковской крѣпостью, сколько невозможно-

стью для непріятеля по географическимъ условіямъ ввести въ Днѣпрово-Бугскій лиманъ серьезныя морскія силы.

Другими важными стратегическими пунктами Чернаго моря были Керченскій проливъ и Батумъ. Передъ самой войной военное вѣдомство предполагало уничтожить расположенныя тамъ крѣпости, что вызвало энергичный протестъ М. Г. Ш. Эти даже устарѣвшіе опорные пункты значительно увеличивали маневренныя способности флота. Кромѣ того, Батумъ снабжалъ его нефтью, а Керчь открывала входъ въ Азовское море — житницу Россіи. Обѣ крѣпости были сохранены и, несмотря на свою устарѣлость, сыграли существенную роль во время войны.

Штабомъ Ч. Ф. было обращено серьезное вниманіе на созданіе на болгарскомъ побережьѣ передовой базы. Это сократило бы разстояніе до Босфора съ 290 миль (Севастополь) до 80-100. Вопросъ этотъ разрѣшить не удалось. Вступленіе Болгаріи въ войну не на нашей сторонѣ дало эту передовую базу (Варна) непріятелю.

Особенное вниманіе было обращено адм. Эбергардомъ на районъ Одесса-Очаковъ. Этотъ районъ имѣлъ не только важное экономическое значеніе, но и стратегическое. Здѣсь мы подготовлялись дать рѣшительное сраженіе непріятелю. Въ соотвѣтствіи съ этимъ этотъ районъ долженъ былъ быть заминированъ и на обоихъ флангахъ укрѣпленъ охватывающими его Большимъ Фонтаномъ у Одессы и Кинбурнской косой у Очакова. Николаевскій и Херсонскій заводы, а также Ропитовское адмиралтейство въ Одессѣ могли оказать быструю помощь даже наиболѣе тяжело пострадавшимъ въ бою кораблямъ.

Такимъ образомъ мы видимъ, что планы войны въ Балтійскомъ и Черномъ моряхъ были основаны на одномъ принципѣ: слабость флота компенсировать отличной подготовкой театра операцій. Разница заключалась въ томъ, что въ Балтикѣ даже вступленіе въ строй новыхъ кораблей не могло настолько усилить флотъ, чтобы уравнять его силы съ германскимъ, поэтому подготовка театра носила характеръ долговременный. Въ Черномъ морѣ въ этомъ нужды не было, такъ какъ флотъ нашъ только на короткій срокъ долженъ былъ быть слабѣе турецкаго. И тогда передъ Ч. Ф. снова должна была стать его единственная историческая задача — атака Босфора и овладѣніе Царьградомъ и свободнымъ выходомъ въ Средиземное море. Какъ выразился военно-морской историкъ Квашнинъ-Самаринъ — съ самаго начала своего существованія у Ч. Ф. былъ одинъ противникъ. Этотъ противникъ — Проливы.

***

Турецкіе дреднауты начали войну въ рядахъ англійскаго, не турецкаго флота. Здѣсь не мѣсто касаться вопроса, какимъ образомъ союзники пропустили бывшаго въ началѣ войны въ Мессинѣ «Гебена» въ Черное море. Много объ этомъ уже написано, и врядъ-ли настоящія причины будутъ скоро обнародованы. Но здѣсь умѣстно указать, что задолго до войны, когда французское командованіе считало, что главная задача германскихъ крейсеровъ прервать сообщеніе между Франціей и ея сѣверо-африканскими колоніями, а также служить связывающимъ звеномъ между итальянскимъ и австро-венгерскимъ флотами, нашъ М. Г. Ш. полагалъ, что задача ихъ значительно шире — склонить Турцію къ войнѣ вмѣстѣ съ Центральными державами. Эти опасенія приняли настолько реальный характеръ, что передъ войной во время поѣздки адм. Русина во Францію было рѣшено, что немедленно по готовности наши 4 линейныхъ крейсера типа «Бородино» будутъ переведены въ Средиземное море, гдѣ будутъ базироваться на Бизерту для усиленія французскаго флота не имѣвшимся въ его составѣ тяжелыхъ и быстроходныхъ кораблей. Война началась раньше, чѣмъ эти планы могли быть осуществлены.

На Черномъ морѣ въ связи съ появленіемъ «Гебена» съ его 10-11 дм. орудіями болѣе дальнобойными, чѣмъ наши 12 дм. и съ ходомъ въ 28 узловъ, при томъ поддержаннаго такимъ же быстроходнымъ легкимъ крейсеромъ «Бреслау», создалось для нашего тихоходнаго (шестнадцать узловъ броненосцы и 21 узелъ крейсеры) флота странное положеніе. Конечно, наши 5 линейныхъ кораблей, вмѣстѣ взятые, были сильнѣе «Гебена» при условіи, чтобы они во время боя не дѣлали бы тактическихъ ошибокъ, которыя дали бы возможность разбить ихъ порознь, что при большемъ ходѣ и лучшей артиллеріи не было бы для «Гебена» слишкомъ труднымъ. Зато это положеніе способствовало германо-турецкому флоту безнаказанно, хотя и безъ большого военнаго значенія, обстрѣливать все наше беззащитное побережье, легко избѣгая встрѣчи съ нашими кораблями. Ожидалось, что такими дѣйствіями непріятель постарается отвлечь наше вниманіе отъ выполненія главныхъ задачъ — борьба за владѣніе моремъ и операцій (блокады) у Босфора и вдоль Анатолійскаго побережья. Адм. Эбергардъ рѣшилъ, однако, ни при какихъ обстоятельствахъ не поддаваться на такую удочку.

С. Терещенко.

(Продолженіе слѣдуетъ).

ПРАГА

На собраніи въ ознаменованіе 15-лѣтія основанія Добровольческой Арміи Н. А. Цуриковымъ была произнесена рѣчь, затронувшая наиболѣе жизненные вопросы, волнующіе бѣлое офицерство. Рѣчь Н. А. Цурикова, была полностью помѣщена въ № 208 газеты «Россія и Славянство». Говоря о нашихъ возможностяхъ **внѣ Родины**, докладчикъ правильно указалъ на три задачи, которыя стоятъ передъ нами:

1) Національное самосохраненіе. И, конечно, не для того, чтобы «окопавшись», выжидать событій въ Россіи и прійти туда на готовое!

2) Агитація среди иностранцевъ. И, конечно, безъ всякихъ оговорокъ, «постольку — поскольку» и признаній пресловутыхъ «достиженій» и «энту - зіазма».

3) Активная работа въ Россіи. И, конечно, заключающаяся не въ собираніи и полученіи оттуда информаціи, для складыванія ея въ шкафахъ эмигрантскихъ партійныхъ архивовъ.

Психологія краснаго командира

(См. № 94-95 «Часового»)

ОТЪ РЕДАКЦІИ: Редакція получила отъ своего корреспондента изъ Россіи второе письмо. Какъ и раньше, мы никакихъ измѣненій (кромѣ перестановки нѣсколькихъ фразъ) въ немъ не дѣлаемъ. Свое заключеніе по этимъ письмамъ редакція даетъ по окончаніи ихъ напечатанія.

Еще разъ, отвѣчая на письма читателей, редакція подчеркиваетъ, что авторъ писемъ ей извѣстенъ и всякая возможность подлога писемъ кѣмъ-нибудь исключена. Искренекъ или нѣтъ «Красный командиръ»?... На всѣ 100%, конечно, Редакція поручиться не можетъ, но всѣ прежнія данныя о немъ и то, съ какимъ довѣріемъ отнесся онъ къ совершенно случайно установленной съ нимъ связи, самъ не требуя за это ничего, доказываетъ, что въ немъ живутъ чувства преданности Родинѣ и желанія установить связь съ Русскими патріотами въ эмиграціи. Будемъ ожидать дальнѣйшихъ писемъ и, повторяемъ, помѣстимъ ихъ, какъ наглядный образецъ той психологіи, которая, несомнѣнно не индивидуальна. Говорить же о томъ, поскольку прогнозы «Краснаго командира» вѣрны, слишкомъ еще преждевременно.

ПИСЬМО ВТОРОЕ

Хотя я еще и не получилъ подтвержденія того, рѣшились ли вы помѣстить мое письмо и не напрасно ли я вообще, рискуя очень многимъ, посылаю вамъ свои изліянія, — все же, вѣрный своему обѣщанію, пишу вамъ второе письмо. Не знаю, обидѣло ли васъ и вашихъ читателей первое. Но... лучше правда, пусть самая неприкрашенная, чѣмъ сладенькая вода. Такъ вѣдь?... Итакъ съ такой же откровенностью отвѣчаю на поставленные вами два вопроса: 1) **отношеніе наше къ эмиграціи** и 2) **какъ нужно вести борьбу съ большевиками.** Въ этомъ письмѣ отвѣчу, по понятнымъ вамъ причинамъ только на первый вопросъ, при чемъ прошу васъ вѣрить, что личнаго здѣсь ничего нѣтъ: вѣдь, несмотря на окутавшіе всю Россію предательство и шпіонажъ, связь между нѣкоторыми чинами РККА, вѣрными Россіи, никогда не прерывалась...

Вы знаете, что я имѣю возможность претендовать на нѣкоторое знакомство съ эмигрантской печатью, не полное знакомство, но все же достаточное, чтобы составить себѣ представленіе о политической работѣ у васъ. И вотъ, говорю честно, ужасъ беретъ, когда читаешь ваши разсужденія о будущей Россіи. (Я подчеркиваю только мою критику эмигрантской идеологіи, такъ какъ информація о Сов Россіи у васъ поставлена несомнѣнно блестяще).

Увѣренъ въ томъ, что нѣкоторые совѣтскіе комполковъ и комбатовъ — около 30 примѣрно лѣтъ отъ роду — даже и не поняли бы, о чемъ пишутъ ваши газеты и, при ихъ полнѣйшемъ (до смѣшного) незнаніи заграницы, подумали бы, что это, очевидно, политическіе дѣятели какого то иностраннаго государства спорятъ о преимуществахъ того или иного положенія. Объясню.

Поскольку я себѣ представляю, эмиграція разбивается на: 1) монархически - легитимную часть, 2) монархически - принципіальную часть, 3) республикански - національную, 4) республикански - демократическую, 5) бѣлогвардейскую (т. е. на платформѣ Добровольческихъ армій), 6) соціалистическую и 7) разныя мелкія группировки молодежи, изъ которыхъ, какъ я понялъ, нѣкоторая ихъ часть младороссы идутъ съ лозунгомъ: Царь и Совѣты.

Монархически - легитимный принципъ. Боюсь, что ужъ этого здѣсь никто не пойметъ. Да, судя по статьѣ Орѣхова въ № 84 «Часового», (эта страничка, дѣйствительно, безъ прикрасъ, заставила меня, «краснаго», плакать) и вы понимаете всю искусственность этого принципа. Царь - Мученикъ даже въ самыхъ отъявленныхъ звѣробояхъ - коммуни - стахъ не вызываетъ ненависти. И иногда слышишь при видѣ иногда еще появляющихся на него гнуснѣй шихъ карикатуръ: «Ну ужъ пусть бы оставили въ покоѣ бѣднаго Николашу. Чего тамъ измываться, слабенькій человѣкъ, подстрекавшійся всякой св— ью. Панихидъ служить не будемъ, да и вѣтромъ развѣяло память о немъ». Эти грубыя слова какого нибудь «партейца», несмотря на свою жестокую грубость, все же правильны. Нѣтъ у насъ ни одного человѣка, который бы не считалъ, что самодержавіе не оказалось на высотѣ своего призванія, что династія добровольно сошла со сцены и что никакихъ правъ на Россію, освобожденную ею же самой отъ присяги, она не имѣетъ. Вы скажете, ну а если явится сильный человѣкъ изъ ея среды и т. д. Но вѣдь это уже другое. Завоевать себѣ положеніе въ Россіи сможетъ всякій, чѣмъ онъ кончитъ, пусть даже престоломъ, это уже вопросъ иной. Но такъ какъ ни одного великаго князя, хоть сколько нибудь извѣстнаго своей волей, своимъ прошлымъ, Россія не знаетъ, то всякая мысль о томъ, что въ эмиграціи можетъ оказаться какой то претендентъ, вызываетъ только усмѣшку. Но здѣсь я подчеркну, чтобы вы не считали меня за одного изъ тѣхъ типовъ, которые служатъ любому богу, что и я вѣрю вмѣстѣ съ вами въ то, что память несчастнаго Императора будетъ будущей Россіей почтена самой скорбью тѣхъ уцѣлѣвшихъ русскихъ людей, которые до сихъ поръ понимаютъ всю вину русскаго народа за подлое убійство отрекшагося Царя, довѣрившаго себя и свою семью Россіи.

Монархически - идейный принципъ. Хоть убейте не понимаю и, какъ не пытался понять, не мо-

О БѢЛОЙ БОРЬБѢ

РѢЧЬ ГЕН. ЗИНКЕВИЧА НА ТОРЖЕСТВЕННОМЪ ЗАСѢДАНІИ 15 НОЯБРЯ ВЪ ПРАГѢ, ПО СЛУЧАЮ 15-ЛѢТНЕЙ ГОДОВЩИНЫ ОСНОВАНІЯ ДОБР. АРМІИ

— Недѣлю тому назадъ на необъятныхъ просторахъ нашей Родины былъ праздникъ. Въ каждомъ городѣ, селѣ, деревушкѣ, аулахъ, кочевьяхъ, концентраціонныхъ лагеряхъ, тюрьмахъ былъ собранъ народъ отъ дѣтей до глубокихъ стариковъ. Пришли всѣ, ибо не придти нельзя. Отвратительный праздникъ. Праздникъ духовной и матеріальной нищеты. Гремѣла музыка. Интернаціоналъ, всюду красные флаги и всюду ораторы. Говорилось, говорилось безъ конца. Но ни разу, нигдѣ о Россіи. Слова Россія, русскій — запрещенныя слова на всемъ пространствѣ СССР. Глумились надъ извѣчнымъ, святымъ: религіей, правомъ, моралью, семьей. Оправдывались въ томъ, что за 15 лѣтъ они не успѣли создать соціалистическій рай, требовали потерпѣть еще, опять обѣщали, угрожали, словомъ создавали «энтузіазмъ». А народъ? Народъ безмолвствовалъ. Нельзя говорить тамъ о томъ, что потеряна вѣра въ лучшее будущее и о своей ненависти къ большевикамъ. Всюду органы сыска, кары соблазны.

Но можетъ быть это не такъ и эта демонстрація безсилія осужденныхъ передъ своими палачами, этотъ вѣчный обманъ толкнутъ русскій народъ на то, чтобы свергнуть большевиковъ и тамъ гдѣ сейчасъ СССР опять будетъ Россія? Если это не будетъ сейчасъ, то это будетъ рано или поздно. И въ это вѣрятъ тѣ, кто 15 лѣтъ — тому назадъ по зову своихъ вождей вызвалъ на бой большевиковъ и до сихъ поръ борется съ ними, какъ можетъ во имя Россіи, ибо, — какъ говорилъ Корниловъ: «Русскій солдатъ никогда не оставляетъ своего поста и несетъ въ жертву Родинѣ самое дорогое, что у него есть, — свою жизнь» и Врангель: «Только смерть избавитъ насъ отъ исполненія своего долга передъ Родиной» Революція родитъ контръ - революцію. Но Дбр. Армія создалась только послѣ того, какъ русское офицерство прошло черезъ подлинную трагедію, когда его заставляли не покидать своихъ мѣстъ въ Арміи, чтобы не углублять анархіи. И это въ то время какъ эти же офицеры видѣли, что все рушится и что ихъ жертвы безполезны. Корниловская пѣсня, особенно слова: «Пусть вокругъ одно глумленье, клевета и гнетъ, насъ, Корнилов - цевъ, презрѣнье черни не убьетъ. Впередъ на бой, кровавый бой», — напомнитъ вамъ переживанія того времени. И только 2 ноября 1917 г., когда бывшій Верх. Гл-щій ген. М. В. Алексѣевъ, съ самаго начала революціи ведшій борьбу съ разваломъ ар-

---

гу. Что же это такое монархисты безъ монарха?... Въ душѣ?... Но тогда это вообще не движеніе, а платонизмъ. Покуда былъ живъ великій князь Николай, это еще было понятно. Но вѣдь это скорѣе бонапартизмъ, а къ нему мы вернемся потомъ.

Республиканско - національный принципъ: Вотъ это движеніе, какъ мнѣ кажется, очень мало развито въ эмиграціи. Между тѣмъ, по моему твердому убѣжденію, если не появится что то кто то совершенно исключительное, это — единственное движеніе, которое можетъ придти на смѣну боль - шевизма. За много уже лѣтъ въ народѣ укрѣпилось твердое понятіе, что Россія является республикой, но большевики, обѣщавшіе народу массу милостей и льготъ, узурпировали власть и обманули народъ. Поэтому борьба должна идти за очищеніе республики отъ ея извратителей. Такъ какъ, признаюсь откровенно, я исповѣдую это теченіе, я поговорю о немъ болѣе подробно въ отвѣтѣ на вашъ второй вопросъ о борьбѣ.

Я не буду почти ничего говорить о **«республиканско - демократическомъ»** принципѣ. Говорю откровенно я мало знакомъ съ этимъ теченіемъ, хотя изъ всѣхъ эмигрантскихъ газетъ чаще всего читаю газету этого направленія. Сильно поражаетъ меня частая партійная, узко партійная линія этой газеты, несомнѣнная устарѣлость ея чисто - экономическихъ взглядовъ и ненужные низкіе поклоны передъ помогающимъ большевикамъ капиталистическими странами. Но вѣдь это газета, при томъ эмигрантская газета съ ея специфическими отличіями. Однако, откидывая слово «демократія», несомнѣнно входящее въ понятіе «націи», я думаю ,что два этихъ принципа совмѣстимы. О **соціализмѣ** вообще говорить не стоитъ. Не о системѣ, конечно, а о словѣ. Система соціализма въ извѣстной ея части, вѣроятно, навсегда останется въ Россіи, но понятіе «соціалистъ» рухнетъ въ одинъ и тотъ же часъ съ большевиками. Расправа будетъ ужасна.

Перехожу къ больному для васъ вопросу о **«бѣлогвардейщинѣ»,** какъ понимаете и вы. Какъ вы думаете, если пятнадцать лѣтъ изо дня въ день вамъ долбятъ о томъ, какіе слѣды оставила въ Россіи добровольческая армія, — увы, и святой понемногу переиначится. Но и кромѣ этого: вѣдь то, что было въ 1917-1919 г.г. невозвратимо: силъ у васъ нѣтъ, интервенціи никогда не будетъ (вы это понимаете такъ же, какъ и я). Отъ бѣлыхъ войскъ въ Россіи почти повсемѣстно остались самыя горькія воспоминанія. Не говоря о плохомъ (хотя было и оно), а говорю лишь о тѣхъ страшныхъ разочарованіяхъ, которыя вы нанесли народу. Итакъ почвы подъ ногами у бѣлаго движенія стараго типа нѣтъ. **Но это не значитъ, что это движеніе не можетъ возникнуть въ другихъ, новыхъ формахъ.** Такъ какъ этотъ вопросъ касается уже второй части моего письма, дайте мнѣ возможность собраться съ мыслями и написать вамъ объ этомъ въ слѣдующій разъ, тѣмъ болѣе, что это будетъ совсѣмъ скоро. Писать же вамъ очень нелегко и, между прочимъ (я, конечно, уже не говорю о переживаніяхъ) по слѣдующимъ причинамъ: 1) стараюсь писать хотя и по новой орфографіи, но старымъ «штилемъ», а это нелегко — вѣдь и языкъ у насъ сталъ другой, и 2) не смѣйтесь вы, европейцы, нѣтъ и очень трудно достать приличную партикулярную бумагу, не на бланкахъ же писать вамъ..

Б. Офицеръ, нынѣ красный командиръ.

(Продолженіе отдѣла слѣдуетъ).

міи и русской государственности, въ концѣ октября увидѣлъ, что въ Петроградѣ и Москвѣ сдѣлать ничего уже нельзя, прибылъ въ Новочеркасскъ, гдѣ въ тотъ же день приступилъ къ организаціи вооруженной силы, которой суждено было сыграть столь значительную роль въ исторіи борьбы съ большевиками Этотъ день, 2/15 ноября 1917 г., мы и считаемъ днемъ основанія Добр. Арміи. Цѣли, поставленныя Д. А., впервые были обнародованы въ воззваніи 27 дек. 1917 г. «Созданіе организованной вооруженной силы, которая могла бы быть противопоставлена надвигающейся анархіи и нѣмецко - большевицкому нашествію... Первая непосредственная цѣль — отстоять рука объ руку съ доблестнымъ казачествомъ Югъ и Юго-Вост. Россіи. Новая армія должна создать условія, при которыхъ хозяинъ земли русской — ея народъ — выявитъ че - резъ посредство учредительнаго собранія держав - ную волю свою». Позже, во время отдыха послѣ перваго кубанскаго похода, весною 1918 г. на собраніи старшихъ начальниковъ былъ возбужденъ вопросъ о политической оріентаціи Арміи. Послѣ горячихъ преній было рѣшено не давать ей никакой политической окраски. Окончательно этотъ вопросъ рѣшенъ приказомъ ген. Врангеля, который запрещаетъ чинамъ РОВС участвовать въ какихъ бы то ни было политическихъ партіяхъ, ибо Русская Армія не зависитъ ни отъ какой бы то ни было партіи и отъ ихъ вожаковъ, не связана обязательствами въ отношеніи какой бы то ни было иностранной державы. Это положеніе освятилъ и Вел. Князь Николай Николаевичъ и прошло передъ гѣмъ черезъ всю эпоху Деникина: «Великая, Единая, Недѣлимая Россія».

При поступленіи въ Добр. Армію давалась подписка, что добровольцъ обязуется своимъ честнымъ словомъ служить въ теченіи 6 мѣсяцевъ въ «организаціи по возсозданію кадровъ Русской Арміи». 6 мѣсяцевъ прошло уже давно, каждый и по сію пору можетъ уйти изъ Добр. Арміи, но о какомъ либо срокѣ службы въ Арміи никому и въ голову не приходитъ, ибо только смерть освободитъ.

Какія побужденія заставляли идти въ Добр. Армію и служить въ ней, вотъ уже, 15 лѣтъ. Въ этомъ отношеніи замѣчается удивительное постоянство, можетъ быть лучше всего опредѣляемое побужде - ніемъ служить идеѣ Національнаго Государства — Россіи и ненависти къ большевикамъ какъ отвергающимъ эту идею и борящимся противъ духовной культуры, столь богатой въ Россіи. Безграничная активная съ безпредѣльнымъ самопожертвованіемъ любовь къ Родинѣ и такая же безпредѣльная и безъ всякихъ компромиссовъ ненависть къ большевикамъ. Подъ этими лозунгами дрались съ большевиками и республиканцы, и монархисты, и соціалисты. Я могъ бы назвать крупныя части Добр. Арміи, которыя въ прошломъ не скрывали своихъ симпатій къ республиканскому образу правленія, извѣстны и части, которыя принимали въ свой составъ только монархистовъ. Идея Россіи все покрывала.

Я не буду останавливать вашего вниманія на всемъ періодѣ въ 15 лѣтъ существованія нашей Арміи. 3 лѣтняя борьба съ оружіемъ въ рукахъ, вѣчные бои, походы, голодовка, всевозможныя лишенія, тифъ и страшныя потери убитыми, искалѣченными. Съ винтовкой въ рукахъ и револьверомъ въ кабурѣ, съ послѣднимъ патрономъ, предназначен - нымъ для того, чтобы застрѣлиться въ случаѣ плѣна, иначе нельзя себѣ представить и старика бывшаго корпуснаго к-ра и юношу добровольца. Пусть историкъ опишетъ эту борьбу, не намъ, участни - камъ, говорить о ней. Будутъ сдѣланы и выводы. Можетъ быть будетъ найденъ и отвѣтъ на вопросъ: почему эта борьба окончилась тогда побѣдой красныхъ. Быть можетъ безпристрастный историкъ скажетъ: «гражданская война, это война за массы. И, если въ другой войнѣ, главенствующую роль играетъ стратегія, то въ гражданской войнѣ рѣшающее вліяніе имѣетъ политика и тѣ лозунги, которые выдвигаютъ объ стороны. Но пусть онъ же и скажетъ, какіе лозунги могла тогда противопоставить Добр. Армія столь сильные и вліятельные, чтобы могли они оторвать массы отъ большевиковъ, звавшихъ народъ грабить награбленное, кончать войну, убивать офицеровъ и интеллигенцію и уничтожать все то, что было накоплено цѣлыми поколѣніями. Затѣмъ уходъ изъ Россіи, Галлиполи, Лемносъ, Константинополь, Галлиполи и родственный ему Лемносъ, сыграли не маловажную роль въ исторіи нашей арміи. Если все бѣлое движеніе кто то назвалъ «литургіей вѣрныхъ», то въ Галлиполи была та часть литургіи, которую можно было бы сравнить съ перевоплощеніемъ, — тихимъ «Тебѣ Поемъ»... Послѣ непрерывной напряженной борьбы, когда каждый день требовалъ полнаго напряженія силъ, въ Галлиполи чины Арміи попали въ обстановку вынужденнаго бездѣйствія и безопасности. Лежа во взводныхъ палаткахъ, стоя дневальными и т. п., люди провѣряли себя, провѣряли свои дѣла. Этимъ объясняются безконечные разговоры о недавно минувшихъ годахъ гражданской войны. Это была какая то общая исповѣдь. Здѣсь договорились люди самыхъ разныхъ взглядовъ и безмолвно приняли общее рѣшеніе: оставаться вмѣстѣ до конца.

А затѣмъ разселеніе сначала по славянскимъ странамъ, а затѣмъ по всему міру — разсѣяніе доведенное до предѣла. «Въ разсѣяніи сущіе», какъ поминаютъ наши полковые священники своихъ однополчанъ. И вотъ здѣсь наблюдаемъ явленіе, которое не имѣетъ прецедента въ исторіи. Армія не имѣющая ни своей территоріи(ни казны, ни оружія, разбросанная какъ только можно больше, совер - шенно не потеряла желанія вновь собраться и идти въ бой. Есть какая то внутренняя сила, которая спаяла этихъ людей на вѣки и двигаетъ ихъ въ одномъ направленіи, въ сторону активности, жертвенности для Родины.

Вездѣ однополчане, хотя бы ихъ было и два въ одномъ пунктѣ объединены въ партіи, затѣмъ въ группы отдѣльныхъ частей и союзовъ въ каждомъ государствѣ, а черезъ нихъ со всѣми центрами. Однимъ изъ наиболѣе яркихъ показателей внутренней спайки является организація взаимопомощи. По недавнему подсчету за послѣдній періодъ безработицы чинами РОВС во Франціи собрано для оказанія помощи безработнымъ своимъ сочленамъ около 900 тыс. франковъ. Въ это же время двѣ большія Парижскія газеты и особый комитетъ по оказанію помощи безработнымъ со всей 420 тыс. эмиграціи во Франціи собрали вмѣстѣ 225 тыс. фр.

Здѣсь, въ Прагѣ, за прошлый учебный годъ галлиполійцами было собрано 32 тыс. кронъ, чтобы дать возможность окончить лишившимся стипендіи сту - дентамъ. А въ Союзѣ Русскихъ Студентовъ въ Пшибрамѣ, также входящемъ въ РОВС и до сихъ поръ имѣются свои стипендіаты-студенты, выписанные изъ гимназій и кадетскихъ корпусовъ, даже внѣ ЧСР. — Въ этомъ послѣднемъ случаѣ, а особенно въ помощи безработнымъ соратникамъ въ Болгаріи, примѣчательно то, что эта взаимопомощь не ограничивается мѣстными нуждами. Такъ, когда стало извѣстно о кризисѣ въ Болгаріи, то туда стали поступать деньги изъ Сербіи и Франціи отъ такихъ же неимущихъ и безъ всякой просьбы первыхъ. Эта помощь совмѣстно съ самообложеніемъ въ Болгаріи дали возмож - ность соорганизовать общежитіе для членовъ РОВС въ Софіи, гдѣ никому не было отказано ни въ помѣщеніи, ни въ питаніи. Если прибавить къ этому обязательные взносы въ свою организацію и въ Фондъ Спасенія Родины, то получается большое матеріаль - ное напряженіе, которое съ честью несутъ чины РОВС. Нельзя не упомянуть о тѣхъ ежемѣсячныхъ «чашкахъ чая», на которыя особенно въ Болгаріи, сходятся чины РОВС. Иногда въ особенно торжест - венные дни бываетъ трудно найти достаточное помѣщеніе. Такъ при пріѣздѣ ген. Миллера въ Софію,

Экзаменъ по Строительному Искусству. Преподаватель воен. инж. Полк. Н. М. Денисенко и асси - стенты: в.-инж. ген.-лейт. П. П. Ставицкій и проф. В. В. Пересвѣтъ-Солтанъ Въ центрѣ Начальникъ Курсовъ генералъ - маіоръ Е. Ю. Бемъ.

ВОЕННО-ИНЖЕНЕРНЫЕ КУРСЫ ВЪ ПАРИЖѢ

Военно Инженерные Курсы переименованные изъ Военно - Техническихъ вступили въ третій годъ своего существованія. Въ настоящее время на третьемъ курсѣ занимается 21 человѣкъ. Всѣ слушатели принуждены зарабатывать себѣ на жизнь тяжелымъ трудомъ и немногіе свободные часы, вмѣсто отдыха, отдавать слушанію лекцій, составленіямъ проэктовъ и практическимъ работамъ. Кризисъ отразился на заработкѣ, нѣкоторые изъ слушателей лишились работы, между тѣмъ необходимо вносить плату за ученіе, пріобрѣтать пособія, чертежныя принадлежности и пр.

Для усиленія средствъ Курсовъ извѣстный знатокъ рускаго зодчества графъ К. Н. де-Рошфоръ любезно согласился прочесть въ четвергъ 9 февраля въ 8 час. 45 минутъ вечера въ собраніи Общества Галлиполійцевъ докладъ на тему: «Михайловскій (Инженерный) замокъ въ Петербургѣ, его мѣсто въ русскомъ зодчествѣ, его исторія и его творцы».

Лекція будетъ сопровождаться проэкціями на экранѣ рѣдкихъ снимковъ Инженернаго Замка, а также наиболѣе интересныхъ памятниковъ русскаго зодчества въ Петербургѣ и картинами русской природы.

Личность докладчика и матеріалы, которыми онъ располагаетъ, являются гарантіей того, что докладъ будетъ исключительнаго интереса.

Билеты по 10 франковъ, число коихъ ограничено, можно получать въ Обществѣ Галлиполійцевъ (81, рю де ла Фэзандэри Парижъ 16).

собралось 700 ч., при взаимномъ поздравленіи на Пасху, Новый Годъ собирается отъ 400 до 500 ч., и сегодняшнее многолюдное собраніе краснорѣчиво подтверждаетъ. Самыя многолюдныя собранія бываютъ именно тогда, когда наши противники утверждаютъ, что РОВС прогнилъ и разсыпался и въ особенности, когда видѣнъ нажимъ на нихъ со стороны большевиковъ или враговъ изъ эмиграціи.

Эта видимая связь особенно ярко выражается въ дни полковыхъ праздниковъ, когда каждый стремится напомнить о томъ, что онъ не забылъ свой полкъ, какъ символъ, въ который вложено содержаніе постояннаго устремленія въ сторону активизма въ прошломъ, въ настоящемъ и въ будущемъ. Въ этомъ и заключается подлинный смыслъ привязанности къ своей организаціи.

Не безинтересно мнѣніе иностранцевъ о крѣпости РОВС. Въ 1920 г., послѣ эвакуаціи изъ Крыма, по порученію ген. Врангеля, ген. Миллеръ обратился съ просьбой ко всѣмъ извѣстному, глубоко образованному, талантливому ген. Вейгану, чтобы французскія власти разрѣшили сохранить воинскій укладъ жизни въ лагеряхъ близъ Константинополя. На это ген. Вейганъ отвѣтилъ: «Вѣдь это безполезно, исторія не знаетъ примѣра, чтобы въ такомъ положеніи армія сохранилась болѣе 2-3 мѣс.». Въ прошломъ году одинъ иностранецъ спросилъ меня: Я былъ три раза эмигрантомъ. Всегда наша эмиграція въ первые мѣсяцы была сплочена, а потомъ все разлѣзалось. Скажите, почему ваша Армія, живущая несравненно въ худшихъ условіяхъ, чѣмъ жили мы, такъ поразительно сохраняется. Самое цѣнное, это мнѣніе о насъ большевиковъ. Вотъ документы: 1) Въ 1923 г. мнѣ пришлось ознакомиться съ архивомъ одного неудачливаго полпреда. Въ копіи донесенія объ эмиграціи стояло (цитирую по памяти): «Съ врангелевцами ничего нельзя сдѣлать. Они неисправимые враги совѣтской власти. Если даже отнять у нихъ вождей, они сами ихъ выдумаютъ. Единственный минусъ, онъ указываетъ, что, какъ военные они отстали отъ современной военной науки». Другой, — осени 1930 г., отъ съѣзда ИНО ГПУ. «Обще-Воинскій Союзъ больше всѣхъ другихъ организацій мѣшаетъ работѣ Коминтерна за границей». Далѣе идутъ указанія о необходимости и способахъ разложенія РОВС, подтвержденныхъ и развитыхъ въ цѣлую систему въ предписаніяхъ на имя заграничныхъ центровъ ГПУ. И то вниманіе, которое оказываетъ РОВС-у совѣтская пресса въ СССР и за границей, тѣ условія, которыя большевики ставятъ иностраннымъ государствамъ при переговорахъ съ ними о ликвидаціи РОВС, показательнѣе всего.

Кончая докладъ, я хочу сказать, что своимъ выступленіемъ вовсе не имѣлъ намѣренія пѣть хвалебные гимны Добр. Арміи. Это совсѣмъ не подходитъ къ стилю ея участниковъ. Еще меньше я имѣлъ въ виду придавать нашему собранію характеръ праздника. Для этого нѣтъ соотвѣтствующаго праздничнаго настроенія. Ибо каждаго изъ чиновъ РОВС тяготитъ сознаніе неисполненнаго до конца долга. И, конечно, это не историческій юбилей. Бѣлое движеніе еще не является предметомъ исторіи и въ немъ дѣйствительно историческими датами, по крайней мѣрѣ для Добр. Арміи, могутъ быть только двѣ: начало — 2 ноября 1917 года и конецъ — когда велитъ Господь, тамъ, въ Москвѣ.

Но вотъ что хотимъ мы, чтобы тамъ, на родной сторонѣ, собирающій свои силы для сверженія ненавистнаго ему ига, обманутый, измученный русскій народъ зналъ, что старые и молодые добровольцы живы и сильны и что у нихъ есть только одно желаніе, — не останавливаясь ни передъ какими жертвами, помочь русскому народу возстановить Россію.

ЛИТЕРАТУРНЫЙ ОТДѢЛЪ

Государь Императоръ

(Листки воспоминаній)

Гвардейская школа взволнована. Государь Императоръ, начавъ, совершаемый Имъ черезъ годъ, объѣздъ С.-Петербургскихъ военныхъ училищъ и кадетскихъ корпусовъ, посѣтилъ почти всѣ, а у насъ до сихъ поръ не былъ.

Но день насталъ...

Второе отдѣленіе старшаго курса рѣшаетъ тактическую задачу. Юнкера погружены въ рисованіе кроки, писаніе донесеній, приказовъ. По классу важно прогуливается преподаватель — полковникъ Генеральнаго Штаба Плющикъ-Плющевскій. Шуршатъ восковки.

Вдругъ, въ концѣ класснаго корридора послышался отчетливый отвѣтъ.

«Навѣрное начальникъ училища». Черезъ нѣкоторое время — опять отвѣтъ на привѣтствіе, но нельзя разобрать титулованіе. Внезапно открывается дверь. На порогѣ адъютантъ училища штабсъ-ротмистръ Зякинъ.

— Государь Императоръ прибылъ въ училищѣ.

Волненіе наэлектризовало всѣхъ... Томительно тянутся минуты. Вотъ дверь распахивается вновь. Входитъ Государь въ формѣ своихъ гусаръ.

Старшій отдѣленія — вахмистръ сотни Полковниковъ — рапортуетъ. Звенитъ его молодой, волнующійся голосъ.

Государь здоровается:

— Здравія желаемъ, Ваше Императорское Величество! — гремитъ въ отвѣтъ.

Глаза Монарха ласково смотрятъ на юнкеровъ, застывшихъ въ строевой стойкѣ. Государь предлагаетъ преподавателю нѣсколько вопросовъ по тактикѣ. Онъ точно проходитъ съ нами курсъ, такъ существенны Его вопросы. Затѣмъ Его Величество идетъ между колоннами партъ, смотритъ работы юнкеровъ. Вотъ Онъ подошелъ ко мнѣ, взялъ мою тетрадку и внимательно ее разсматриваетъ.

— Какъ учится портупей-юнкеръ?

— Отлично, Ваше Величество.

— Молодецъ. Спасибо!

Кажется я слишкомъ громко отвѣтилъ. Государь улыбается и проводитъ рукой по усамъ. Это Его обычный жестъ.

Государь выходитъ изъ класса. Мы садимся. Теперь ужъ не до тактической задачи. Шопотомъ говоримъ съ преподавателемъ, другъ съ другомъ.

Затѣмъ Его Величество смотритъ ѣзду и гимнастику въ нѣкоторыхъ смѣнахъ Эскадрона и Сотни. Юнкера послѣдней, готовясь показать свою джигитовку, горячатъ лошадей въ предманежныхъ. Старшій курсъ «подцукиваетъ» молодежь: «смотрите, хоть убейтесь, а чтобы на ять все вышло». Распахиваются двери манежа. Государь съ начальникомъ училища и свитой въ ложѣ, передъ которой мы и выстраиваемся, вмѣсто того, чтобы занять мѣсто у узкаго фаса манежа, какъ это надо для джигитовки. Всѣ въ недоумѣніи.

Въ Могилевѣ.

Государь прикладываетъ руку къ козырьку фуражки...

— Спасибо, юнкера, за отличную джигитовку!

— Рады стараться, Ваше Императорское Величество!

— Я знаю, что вы отлично джигитуете. Но на праздникѣ Моего Конвоя разбились на джигитовкѣ два казака и я далъ слово Государынѣ Императрицѣ смотрѣть джигитовку только въ исключительныхъ случаяхъ. Еще разъ спасибо за отличную джигитовку, юнкера!...

Государь выходитъ изъ манежа и садится въ автомобиль. Громкимъ «ура» провожаютъ юнкера Государя. Мы получаемъ три дня отдыха. Всѣ наказанія полученныя до этого дня, прощены!...

***

Громаднымъ «покоемъ» выстроились войска Красносельскаго лагернаго сбора у Царскаго Валика. Правый фасъ — пѣхота; средній — артиллерія; лѣвый — конница.

Чудный, яркій, солнечный день.

Наше училище на правомъ флангѣ гвардейской кавалеріи, въ стыкѣ съ артиллеріей. Государь Императоръ началъ объѣздъ войскъ съ пѣхоты. Вдалекѣ сверкнули, взятые «на караулъ» штыки и звуки гимна слились съ мощнымъ «ура». Объѣхавъ шагомъ многочисленную пѣхоту, Государь, сопровождаемый блестящей свитой, поднявъ лошадь въ галопъ, поскакалъ вдоль фронта артиллеріи, выстроенной въ глубокихъ колоннахъ. «Ура» перекатываясь,

приближалось къ намъ... Вотъ оно совсѣмъ близко. Его Величество переводитъ лошадь въ шагъ. Сверкнули клинки шашекъ. Гремятъ трубачи.

— Здравствуйте юнкера - Николаевцы! — раздается Его голосъ.

Нашъ громкій и отчетливый отвѣтъ и «ура», подхватываютъ полки Гвардейской кавалеріи — вдоль фронта которой Государь продолжаетъ свой объѣздъ. Вотъ онъ оконченъ и Царь направляется къ Царскому Валику, на которомъ разбитъ шатеръ. Тамъ Государыня съ Августѣйшей семьей, Великіе Князья, генералитетъ. Вся масса войскъ поворачиваетъ направо и заходитъ, чтобы пройти церемоніальнымъ маршемъ. Артиллерія и конница на-рысяхъ дѣлаютъ большой полукругъ и становятся сзади пѣхоты. Впереди слышны музыка и доносятся бодрые отвѣты на благодарность Царя. Долго проходитъ пѣхота; за ней — артиллерія; наконецъ, — наша очередь.

Конницей командуетъ Великій Князь Михаилъ Александровичъ, стройная фигура котораго ярко вырисовывается передъ фронтомъ. Идемъ, по эскадронно, въ развернутомъ строю. Первымъ проходитъ шагомъ Эскадронъ Училища, за нимъ — Сотня... Едва эскадронъ, получивъ Царское спасибо, прошелъ мимо Его Величества, какъ раздается сигналъ «галопъ». Сотня, быстро принявъ команду, беретъ «пики на бедро», стройно переходитъ въ указанный аллюръ и получаетъ благодарность Государя. Только прозвучалъ отвѣтъ, какъ вновь сигналъ: «шагомъ» и Сотня, лихо принявъ опять команду за какихъ нибудь два десятка шаговъ, проходитъ стройной линіей мимо манежа, держа «пики по плечу». Вновь звучитъ благодарность... Пройдя нѣсколько шаговъ, Сотня начинаетъ пѣть и слова пѣсни: «Тебя мы, Державный, давно ожидали»... — доносится до Государя. Подскакиваетъ дежурный флигель - адъютантъ, передаетъ «Царское спасибо».

***

1-го августа намъ предложили посмотрѣть смотръ потѣшныхъ въ Высочайшемъ присутствіи. Всѣ ѣдутъ. На Марсовомъ Полѣ выстроены потѣшные. Изъ шести тысячъ мальчиковъ и дѣвочекъ со всѣхъ концовъ необъятной Имперіи, есть даже... корейцы. Мы занимаемъ мѣсто среди публики, громадной и разнообразной.

Государь прибываетъ изъ Петергофа. Садится у пристани на лошадь и ѣдетъ къ потѣшнымъ. За нимъ, въ экипажѣ, — Наслѣдникъ Цесаревичъ и Великія Княжны Ольга и Татьяна Николаевны. Вдругъ, мы видимъ — какъ Наслѣдникъ Цесаревичъ, поднявшись въ экипажѣ, говоритъ что то своему Отцу, показывая рукой въ нашу сторону. Его Величество, посмотрѣвъ на насъ, поворачиваетъ коня и направляется къ намъ; за Нимъ слѣдуетъ экипажъ съ Цесаревичемъ и Великими Княжнами. Мы замерли... Государь подъѣхалъ вплотную къ намъ и поздоровался.

— Наслѣдникъ Цесаревичъ, — звучатъ слова Монарха — узналъ васъ по формѣ и показалъ Мнѣ. Очень радъ васъ видѣть.

***

Выпускные юнкера С.-Петербургскихъ училищъ выстроены покоемъ передъ лагеремъ Л.-Гв. Преображенскаго полка. Государь Императоръ — на полковомъ праздникѣ Преображенцевъ и Самарцевъ. Рота за ротой стройно проходятъ... Вотъ прошла послѣдняя рота, и Государь направляется къ намъ...

Строй юнкеровъ мгновенно выравнялся и замеръ. Государь объѣзжаетъ фронтъ. Окончивъ объѣздъ, Государь выѣзжаетъ на середину покоя. Движеніе Его руки и воцаряется тишина. Раздаются Царскія слова, глубоко западая въ душу.

Государь говоритъ о томъ, что мы свято должны охранять Вѣру и Отечество, вѣрно служить Ему и Родинѣ, являясь примѣромъ для подчиненныхъ, къ которымъ надо относиться не только требовательно и строго, но и отечески заботливо.

Мы — пять офицеровъ - однополчанъ — въ кратковременномъ отпуску во Львовѣ. За плечами у насъ 2-3 года службы въ офицерскихъ чинахъ и почти годъ войны.

Нашъ Государь здѣсь, во Львовѣ, столицѣ освобожденной Галиціи. Наши сердца радостно бьются отъ мысли, что мы сможемъ хотя бы мелькомъ увидѣть Его Величество.

Показался автомобиль. Въ немъ Государь Императоръ и Великій Князь Николай Николаевичъ. Гремитъ «ура». И наше — Русское, и галичанъ. Мы, всѣ пять, какъ то срываемся съ мѣста и бѣжимъ за автомобилемъ. Можетъ быть мы нарушили порядокъ, или слишкомъ громко кричали «ура», или же бросились въ глаза Великому Князю наши алые, развѣвающіеся за спинами, башлыки... не знаю. Великій Князь обратилъ вниманіе на насъ Его Величества, сидѣвшаго съ другой отъ насъ стороны. И... Государь повернулся къ намъ, ласково улыбнулся и приложилъ руку къ козырьку.

Послѣдняя встрѣча съ Монархомъ...

Мыслилъ ли изъ насъ тогда кто-нибудь, что случится въ недалекомъ будущемъ?!

Пэлямъ.

КАЛЕДИНЪ

Въ тѣ дни далекіе
И жуткіе какъ сонъ...

Тихо опускалась ночь на взволнованную столицу Дона, — 29-го января 1918 года.

Протяжно, по постовому гудѣлъ соборный колоколъ, созывая горожанъ помолиться о душѣ атамана - мученика, брошеннаго всѣми, никѣмъ не поддержаннаго, такъ неожиданно, такъ страшно покончившаго съ собой.

Безконечныя вереницы народа, тянулись къ собору. Траурныя одежды, разстроенныя лица, — ясно показывали, что то, что совершилось, — было ужасно.

Что за неожиданной смертью атамана должно послѣдовать, что-то еще болѣе ужасное для Дона.

Въ лицѣ погибшаго атамана, волнующійся отъ большевизма Донъ, — терялъ все.

Соборъ былъ переполненъ молящимися...

Такое количество народу можно было видѣть только подъ св. Пасху.

Трудно было протиснуться впередъ.

Сверкали электрическія паникадила, люстры...

Масса духовенства, съ двумя архіереями, въ золотыхъ облаченіяхъ, съ полнымъ хоромъ войсковыхъ пѣвчихъ въ голубыхъ кунтушахъ, служили панихиду.

Торжественно, особенно молитвенно шла служба. Серебристые отголоски войскового хора, терялись гдѣ-то, высоко, высоко, въ мрачной пустотѣ, громаднаго купола.

Горячо молились присутствующіе, не одно заглушенное рыданіе слышалось отовсюду; какъ отъ дуновенія вѣтра всколыхнулась толпа и опустилась на колѣни при пѣніи «Вѣчная память»...

Служба окончилась... Молчаливые, даже не перебрасываясь обычными фразами, выходили моля щіеся изъ собора.

На площади было темно. Дулъ холодный вѣтеръ, срывался снѣжокъ съ дождемъ... Хмуро, мрачно было небо...

***

Тѣло усопшаго атамана, въ первые дни послѣ его смерти покоилось въ небольшой, нарядной церкви Атаманскаго дворца.

ПАМЯТИ АТАМАНА КАЛЕДИНА

Нахмурился, горько задумался Донъ,
Въ глубокую красную жуть погруженъ
И носится тѣнь Атамана Каледина
Надъ грознымъ пожарищемъ кровли родной...
Хоть слышится плачъ, истязуемыхъ вой,
Но ржавчиной сила казачья изъѣдена —
— Не можетъ врага-супостата стряхнуть
И молотъ его раздробляетъ ей грудь.
Калединъ избавился, всѣми покинутый,
Отъ низкой расправы глумящихся стадъ.
Россія зоветъ казаковъ — своихъ чадъ...
Кому же избавить ее, какъ не сыну-то?
Не можемъ участія, помощи ждать
Онъ братьевъ — союзниковъ: только считать
Умѣютъ они: сколько хлѣба ихъ съѣдено!..
Скорѣе очнись, Тихій Донъ, забушуй!
Витаетъ надъ бѣгомъ сверкающихъ струй
Безсмертная тѣнь Атамана Каледина!

Владиміръ Изгой.

И тамъ усопшій атаманъ былъ окруженъ живыми цвѣтами и слезами тѣхъ, кто искренно, горячо любилъ его. Тамъ безпрерывно служили панихиды и подъ грустные, печальные напѣвы, кадильный дымъ мягкими клубами возносился вверхъ.

Какъ то до жути казалось, что здѣсь, въ гробу, лежитъ не атаманъ Калединъ, что здѣсь идетъ панихида по комъ то другомъ, что Алексѣй Максимовичъ гдѣ то во дворцѣ занятъ дѣлами.

Къ вечеру 1-го февраля, тѣло атамана было торжественно перевезено въ войсковой соборъ. Безконечные вѣнки, цвѣты окружали металлическій гробъ атамана.

По обѣ стороны гроба стояли почетными часовыми — два офицера, съ обнаженными шашками, остріями опущенными внизъ.

Послѣ панихиды огромныя толпы народа покинули соборъ. Померкли люстры, какъ-то тихо стало въ огромномъ соборѣ. Монотонно слышался старческій голосъ монахини, — читавшій псалтырь...

***

Соборные часы пробили безъ четверти три часа ночи, когда я, вооруженный винтовкой, запорошенный снѣгомъ, подходилъ къ собору, освѣщенному дуговыми электрическими фонарями. Черезъ боковыя, полуоткрытыя двери собора, — я вошелъ во внутрь.

Было тихо, таинственно жутко...

Горѣли нѣкоторыя электрическія паникадила. Около свѣчного ящика, на скамьяхъ спали церковные сторожа; сидѣло нѣсколько офицеровъ, тихо разговаривавшихъ между собою...

А по срединѣ стоялъ все тотъ же гробъ атамана, да около него, на низкихъ дубовыхъ табуретахъ стоялъ другой, простой деревянный гробъ, оклеяный обоями.

Въ немъ покоился умершій отъ ранъ въ этотъ же трагическій день — партизанъ студентъ.

Я былъ назначенъ въ почетные часовые къ гробу атамана отъ трехъ до пяти часовъ ночи и съ подошедшимъ другимъ офицеромъ, мы смѣнили старыхъ часовыхъ.

ГАРМОНИКА

Н. В. Плевицкой.

Въ чужихъ домахъ, на подоконникахъ,
Пестрятъ веселые цвѣты,
Но не звенитъ твоя гармоника
Не улыбаешься мнѣ ты...

Въ степяхъ Кубани оборвалася,
Замолкла пѣснь казака...
И тамъ любовь моя осталася,
Гдѣ въ кровь окрасилась рѣка...

Мнѣ не забыть того мгновенія,
Когда вскочилъ ты на коня,
Ушелъ въ огонь и дымъ сраженія,
Въ послѣдній разъ обнялъ меня...

Въ чужихъ домахъ на подоконникахъ
Свѣтло отъ солнечныхъ лучей,
Но не звенитъ твоя гармоника
И свѣтъ погасъ твоихъ очей...

Евгеній Тарусскій.

Гулко раздались наши шаги по мраморнымъ плитамъ собора и потомъ опять все стихло.

Я стоялъ у гроба атамана и глядя на его удивительно - спокойное, восковое лицо — думалъ о многомъ...

Я вспомнилъ, какими аваціями Войскового Круга, публики, было встрѣчено согласіе генерала Каледина принять постъ атамана. — Я вспомнилъ его великолѣпную декларацію отъ имени всѣхъ казачьихъ войскъ на Большомъ Московскомъ Государственномъ Совѣщаніи. — Его докладъ Войсковому кругу о «Калединскомъ мятежѣ». — Его высокую, немного сгорбленную фигуру, съ непокрытой головой, съ грустнымъ, задумчивымъ лицомъ, слѣдовавшую за гробомъ умершаго отъ ранъ или убитаго партизана. Шелъ такой же одинокій, какъ и жилъ, — для счастья Дона. И каждаго умершаго партизана сопровождалъ атаманъ на мѣсто вѣчнаго успокоенія и особенно чтилъ ихъ свѣтлую память. ...Какія думы роились въ головѣ атамана при видѣ погибшихъ юныхъ героевъ, положившихъ жизнь свою за счастье Дона?...

И теперь, рядомъ съ нимъ, покоится партизанъ студентъ. Нѣсколько скромныхъ цвѣточковъ покоилось на груди юноши, съ приколотой запиской. — «Викторъ».

Меня крайне удивило, что монахиня поминая усопшихъ, — произноситъ имена — «Алексѣя» и «Владимира».

И когда я послѣ смѣны замѣтилъ это ей, то монахиня отвѣтила: — «И батюшка, что же тутъ такого, что я ошиблась. Лежатъ родненькіе, какъ отецъ съ сыномъ... Онъ и при жизни былъ всегда съ ними, съ дѣтьми, которыя умирали за насъ. Богъ знаетъ, что я ошиблась и не осудитъ меня за это». И по изнеможденному лицу монахини покатились слезы.

***

Наступило блѣдное, сырое утро 2-го февраля. Къ девяти часамъ утра, соборъ былъ снова переполненъ молящимися. Шла торжественная заупокойная обѣдня, а затѣмъ отпѣваніе.

Безконечная вереница людей тянулась къ гробу атамана, воздать ему — «послѣднее цѣлованіе».

Выносъ тѣла... Печально - торжественные звуки «Коль славенъ» и затѣмъ похороннаго марша Шопена. Траурная колесница... и мягко покачиваясь на рессорахъ, тѣло усопшаго атамана медленно двигалось къ мѣсту вѣчнаго успокоенія, куда при жизни своей онъ провожалъ десятки убитыхъ, одинокихъ партизанъ.

Шлепая по грязи перемѣшанной со снѣгомъ, кутаясь отъ сырого, холоднаго вѣтра, молчаливо двигалась за гробомъ огромная толпа. Большая часть членовъ бывшаго Донского Правительства, послѣ смерти атамана сейчасъ же покинула Новочер - касскъ. За гробомъ атамана изъ всего состава шло всего семь человѣкъ... Грустно перекликались колокола кладбищенской церкви...

Маленькая литія у зіявшей вырытой могилы и на веревкахъ, быстро, цѣпляясь о стѣнки могилы, спустился гробъ атамана въ холодную жуткую могилу.

... «Со Духи праведныхъ скончавшихся, душу усопшаго раба Твоего упокой», — скороговоркой пѣли уставшіе, продрогшіе голоса хора. Гулко, ударяясь о крышку футляра - гроба, падали, полузамерзшіе комья земли и скоро возникъ новый могильный холмъ, около Кладбищенской церкви.

Такъ закончилъ свою жизнь, боевой генералъ, первый выборный атаманъ Донского Войска, — Алексѣй Максимовичъ Калединъ.

С. Рытченковъ.

«ПЕРВОПОХОДНИКЪ»

22го февраля (9 февраля ст. ст.) 1933 г. исполняется 15 лѣтняя годовщина славнаго I Кубанскаго Ген. Корнилова похода.

Главное Правленіе Союза участниковъ постановило выпустить ко дню 15 лѣтней годовщины однодневную газету «Первопоходникъ», по примѣру того какъ это было сдѣлано въ 1928 г. въ 10-ю годовщину похода.

Редактированіе газеты приняли на себя Ген. Штаба Полковникъ **Пронинъ** и Ротмистръ **Коморовскій.**

Одновременно съ этимъ Редакція сообщаетъ, что со дня настоящаго объявленія открыта предварительная подписка на газету **«Первопоходникъ».** Заказы просятъ направлять по адресу газеты «Русскій Голосъ» Югославія, Бранкова ул., 20. или на адресъ **«Часового».** Подписная цѣна на номеръ **«Первопоходника»** — 3 динара.

Редакція.

Красивый жестъ

Это было въ началѣ восемнадцатаго года. Въ Сибири впервые расцвѣталъ тогда большевизмъ. Все труднѣе и труднѣе становилось дышать и безъ того измученнымъ годами войны людямъ. Замерла жизнь, спряталась въ темные уголки. Люди улы - баться разучились, вздрагивали при каждомъ стукѣ въ дверь, словно пришла послѣдняя минута. Смерть бродила повсюду и выбирала себѣ безчисленныя жертвы: старые, молодые, женщины, смѣлые мальчики — всѣ были ей любы, всѣхъ влекла она въ темные подвалы съ кислымъ запахомъ крови и къ огромнымъ ямамъ среди пустырей.. И все то ей было мало.

Стонала Сибирь вольная, неоглядная. Роптала Сибирь глухо молила Бога: «Господи, пошли избавителя». Говорили тихонько, будто въ Россіи, далеко гдѣ то на югѣ борются со зломъ безстрашные воины, хотятъ освободить Родину, — пусть будетъ снова могучей и сильной. И вѣдь такъ еще недавно могучей она была — куда-жъ все это дѣвалось? Не можетъ быть, чтобы все величіе ея и красота въ одинъ годъ прахомъ разсыпались. Быть не можетъ.

Смутно было въ Омскѣ, столицѣ Сибирскаго Войска. Къ казакамъ съ опаской относились красные, старались расположить въ свою пользу «трудовое казачество». Офицеровъ тоже избѣгали трогать и обижать, зная, что вышли и они изъ массы казачьей, и эта масса если понадобится за нихъ постоитъ. Только все же исподволь начали больше - вики накладывать на войско гдѣ можно свою тяжелую руку. Особенно кололъ имъ глаза Сибирскій Кадетскій Корпусъ, такъ какъ въ немъ видѣли питомникъ контръ - революціи. Надо было бы вырвать зло съ корнемъ — истребить ненавистную бѣлую молодежь, но крайнихъ мѣръ пока не хотѣли примѣнять и рѣшили идти къ цѣли болѣе медленнымъ путемъ.

Первой задачей новыхъ властителей явилось уничтоженіе традицій корпуса, чтобы сразу обезличить кадета, оскорбить въ немъ самое завѣтное, въ грязь втоптать все прошлое, стереть память о хорошемъ. А потомъ въ шатающейся юной душѣ поселить новые совѣтскіе идеалы и сдѣлать «молодняк» опорой власти. Если же опытъ не удастся — тѣмъ хуже для этихъ ребятъ.

И вотъ 1-й Сибирскій Императора Александра I Кадетскій Корпусъ переименовывается въ гимназію. Воспитанники уже больше не могутъ называться кадетами. Они больше не смѣютъ носить любимые погоны съ вензелемъ своего Шефа. Они будутъ ходить въ общипанныхъ вицмундирахъ безъ погонъ, униженные, безправные, встрѣчая вокругъ насмѣшки.

Сегодня имъ прочитали декретъ. А завтра предстоитъ сдача погонъ новому начальству. Волнуется корпусъ. Дрожатъ негодованіемъ юныя сердца. — Какъ, отдать на поруганіе символъ своей воинской чести? Никогда. Ни за что.

Отъ одного къ другому, изъ класса въ классъ, изъ корридора въ корридоръ, по заламъ, столовой и дортуарамъ несутся летучія слова.

Шопотъ, рукопожатье.

— «Понялъ? Согласенъ?»

— «Да».

— «Отстоимъ нашу честь?»

— «Отстоимъ».

— «Молчаніе! Осторожность! Тайна!»

А ночью — тишина въ корпусѣ. Спятъ дежурные воспитатели. Спятъ чуждые воспитатели. Спятъ чуждые пришельцы. Но не спятъ Сибирскіе кадеты. На цыпочкахъ, не слышно ступаютъ они безъ сапогъ, одѣтые въ послѣдній разъ въ свои вицмундиры съ погонами. Въ послѣдній разъ.

— «Тише, тише».

Темный залъ. Тусклыя свѣчи роняютъ дрожащій свѣтъ. Посреди зала зіяетъ открытый маленькій гробъ, будто хотятъ хоронить ребенка. Темныя, печальныя фигурки обступили его вплотную. Кто то старается заглушить рыданія. Говорятъ немного. Всѣ знаютъ, зачѣмъ собрались.

Стройный кадетъ, шестиклассникъ Лузановъ выходитъ впередъ и прерывающимся отъ волненія голосомъ читаетъ свои стихи.

На погребеніе погонъ сибиряковъ Александровцевъ

Настало для корпуса тяжкое время
Сталъ теменъ для насъ Божій свѣтъ:
Облитое кровію красное племя
Погоны сорвало съ кадетъ.
Сорвали погоны. Какъ много трагизма
Въ двухъ этихъ короткихъ словахъ.
Какъ много печали и муки ужасной
Они пробуждаютъ въ сердцахъ.
Все то, чѣмъ гордился кадетъ —
Погоны, что предки со славой носили
Сорвали, погонъ больше нѣтъ.
Но все же мы еще не утратили вѣры,
Мы знаемъ: зажжется заря,
Возстанутъ герои бойцы — офицеры,
А съ ними пойдутъ юнкера.
За ними стѣною пойдутъ и кадеты,
Какъ стая младыхъ соколовъ,
Отвагой горя и восторгомъ согрѣты
Обрушатся всѣ на враговъ,
И нашихъ тирановъ могущество злое
Исчезнетъ навѣки, какъ дымъ,
И мы за обиды, за все дорогое,
За честь нашу имъ отомстимъ.

Онъ кончилъ, и, словно эхо, пробѣжалъ вздохъ — клятва: «отомстимъ». Потомъ къ черному ящику подходили кадеты и одинъ за другимъ бросали въ него свои погоны и тихо расходились по дортуарамъ. А нѣсколько старшихъ прошли со своей странной ношей черезъ рядъ темныхъ комнатъ и корридоровъ и ни кѣмъ не остановленные прокрались изъ зданія на улицу. И гдѣ то далеко за городомъ, въ пустомъ мѣстѣ схоронили отважные дѣти гробикъ съ дорогими останками былого...

ПАМЯТИ СВѢТЛАГО ПАСТЫРЯ

Въ В. Тырновѣ, въ Болгаріи, трагически погибъ протоіерей Ѳедоръ Миляковскій.

Имя его связано съ именемъ Галлиполи; связано такъ тѣсно, что два этихъ имени трудно отдѣлить. Мы всѣ, галлиполійцы, знали его, — и если Кутеповъ олицетворялъ въ Галлиполи русскую государственную власть, то отецъ Ѳедоръ — былъ олицетвореніемъ духовной власти.

Высокій, красивый, представительный, съ большой сѣдой шевелюрой, о. Ѳедоръ любилъ церковное благолѣпіе. Онъ служилъ такъ удивительно - проникновенно, что бывать на церковныхъ службахъ доставляло высокое наслажденіе. Глубоко православный и русскій, онъ отличался широкимъ взглядомъ: перегородки, созданныя людьми, между различными христіанскими вѣроисповѣданіями не достигали въ его сознаніи до неба. Онъ любилъ свою паству, свое «христолюбивое воинство», которому отдавалъ свою душу сперва во флотѣ, потомъ въ Сергіевскомъ училищѣ и, наконецъ, въ изгнаніи.

Онъ былъ въ полномъ смыслѣ слова выдающимся духовнымъ ораторомъ. Незабываемый день освященія галлиполійскаго памятника. Слово его совершенно потрясло слушателей.

«Вы — воины христолюбцы — вы дайте братскій поцѣлуй соратникамъ вашимъ.

Вы — поэты, писатели, художники, баяны - гусляры серебристые, — вы запечатлѣйте въ вашихъ твореніяхъ образы почившихъ и повѣдайте міру о ихъ славныхъ подвигахъ.

Вы — русскія женщины, — вы припадите къ могиламъ бойцовъ и оросите ихъ своею чистою слезою, — слезою русской женщины, русской страдалицы - матери.

Вы — русскія дѣти, — вы помните, что здѣсь, въ этихъ могилахъ, заложены корни будущей молодой Россіи — вашей Россіи — и никогда ихъ не забывайте.

Вы — крѣпкіе! Вы — сильные! Вы — мудрые! Вы сдѣлайте такъ, чтобы этотъ клочекъ земли сталъ русскимъ, чтобы здѣсь современемъ красовалась надпись: «Земля Государства Россійскаго» и рѣялъ бы всегда нашъ русскій флагъ»...

Рѣчь его при открытіи галлиполійскаго памятника могла бы войти въ русскія хрестоматіи, какъ образецъ духовнаго ораторскаго творчества.

Мнѣ не хочется сейчасъ, надъ его свѣжей могилой, писать некрологъ, который всегда говоритъ о заслугахъ покойнаго и всегда воспринимается, какъ оффиціальная дань. Отецъ Ѳедоръ былъ для меня столь значительнымъ, что я раскрываю мой старый дневникъ и слѣжу за нимъ по тѣмъ записямъ, которыя я когда то сдѣлалъ.

Много слѣдовъ оставилъ о. Ѳедоръ въ этомъ моемъ дневникѣ. Гоненія русской арміи во времена Стамболійскаго, аресты, этапы, когда вмѣстѣ съ сѣдымъ пастыремъ приходилось колесить по всей Болгаріи. Сколько разъ прибѣгалъ я къ нему за словомъ утѣшенія, и сколько разъ послѣ его словъ передавалась въ душу струя той бодрости, въ которой видѣнъ какой-то ирраціональный путь!

Продолжаю перелистывать пожелтѣвшіе листы стараго дневника. Вотъ Тырново-Сейменъ, глухая дыра на берегу Марицы, у греческой границы. Послѣ ряда скитаній, я снова съ о. Миляновскимъ. Уже полученъ приказъ о моей высылкѣ въ Сербію.

«... Я зашелъ въ церковь (завтра Покровъ). Совсѣмъ стало темно. На темномъ дворѣ я увидѣлъ силуэтъ о. Ѳедора.

— Батюшка, я хотѣлъ съ вами проститься...

Мнѣ хотѣлось сказать ему что то большое и значительное. Было совсѣмъ темно — и только звѣзды, да огни казармы блестѣли во тьмѣ. На дворѣ никого не было. Но слова не находились.

Батюшка сталъ говорить о болгарахъ — и глубокая боль звучала въ его голосѣ. Мы шли медленно въ гору — къ одинокому зданію — пріемному покою. Скоро онъ войдетъ въ него — и я не скажу ничего.

Вдругъ я остановился.

Молитвенное чувство меня охватило. Отецъ Ѳедоръ снялъ свою шляпу и на секунду застылъ въ какомъ то ожиданіи.

Громко и отчетливо, поднявъ глаза къ темному небу и осѣняя себя крестомъ, онъ сталъ творить молитву:

— Отче Нашъ, иже на небеси и на земли... Да святится имя Твое... Да пріидетъ царствіе Твое... Да будетъ воля Твоя на земли, како на небеси...

У меня градомъ катились слезы изъ глазъ. Мы стояли двое на темномъ дворѣ; надъ нами было темное небо съ милліонами звѣздъ. Казалось, что весь міръ молится съ нами и плачетъ о поруганной Правдѣ...

— Господи, укрѣпи раба Твоего, воина Владимира...

Онъ благословилъ меня и горячо поцѣловалъ. Тоска, грусть — смѣшивались съ радостью чистой вѣры, бодрящей и укрѣпляющей»..

Это была послѣдняя наша встрѣча. Но чувствовалъ я, что живетъ свѣтлый пастырь, вѣрилось, что могу я въ тяжелую минуту встрѣтиться съ нимъ и какъ всегда получить духовную помощь.

Упокой Господи душу раба Твоего Ѳедора и сотвори ему вѣчную память...

В. Даватцъ.

И не мало дивилось суровое начальство, куда и какимъ образомъ исчезли съ кадетскихъ плечъ погоны, не мало досадовало, что не удалось продѣлать съ дѣтьми тяжелую и унизительную церемонію. Никто изъ чужихъ не узналъ правды. Въ корпусѣ царило молчаніе. Предателей не было. Такъ ревниво и гордо сумѣли Сибирскіе кадеты оградить отъ злобнаго надругательства свою честь.

Прошло почти пятнадцать лѣтъ. Юноши давно стали взрослыми, пройдя рядъ надеждъ и разочарованій. Многихъ, многихъ уже нѣтъ на свѣтѣ. Но тѣ, что живутъ и борются, никогда не забудутъ краснаго жеста, съ которымъ вступили въ жизнь.

Кто бережетъ честь съ молоду — будетъ и до конца дней высоко держать свое знамя.

М. Волкова.

(Сибирскій казакъ).

ХРОНИКА

Предсѣдатель РОВС получилъ нижеслѣдующую почто-телеграмму Е. И. В. Великой Княгини Анастасіи Николаевны въ отвѣтъ на принесенныя Ей поздравленія по случаю Новаго года:

ГЕНЕРАЛУ МИЛЛЕРУ

Сердечно благодарю **Русскій Обще-Воинскій Союзъ** за память и душевно меня тронувшія поздравленія и пожеланія.

Анастасія.

75-ЛѢТІЕ ГЕН. Н. А. ХОДОРОВИЧА

Въ связи съ исполнившимся 19 декабря с. г. 75-лѣтіемъ б. гл. начальника Кіевскаго Военнаго округа генерала Н. А. Ходоровича, который во время міровой войны содѣйствовалъ формированію чехословацкихъ войскъ въ Россіи, — рядомъ чехословацкихъ выдающихся дѣятелей и организацій, а также многими пражскими русскими организаціями и дѣятелями были присланы привѣтственные телеграммы, письма и адреса.

Начальникъ военной канцеляріи президента чехословацкой республики Т. Г. Масарика — ген. Блага, въ письмѣ адресованномъ ген. Н. А. Ходоровичу пишетъ: «Президентъ республики поручилъ мнѣ отъ его имени поздравить васъ съ вашимъ 75-лѣтіемъ, каковое порученіе я выполняю съ величайшей радостью».

Д-ръ К. П. Крамаржъ въ своемъ привѣтственномъ письмѣ пишетъ: «Позвольте поздравить васъ съ вашимъ 75-лѣтіемъ и пожелать вамъ въ особенности, чтобы вы въ полномъ здоровьи дожили до момента возвращенія въ вашу любимую родину, и, чтобы вы вмѣстѣ съ нами радовались освобожденію дорогого намъ русскаго народа».

Мы съ благодарностью вспоминаемъ ваше сотрудничество въ нашей борьбѣ за свободу и просимъ васъ не отказать принять нашу благодарность за ваше содѣйствіе .

Русскія воинскія организаціи чествовали юбиляра путемъ устройства «чашки чая». Были привѣтственныя рѣчи. Отъ имени Эмигрантскаго совѣщанія юбиляра привѣтствовалъ проф. А. С. Ломшаковъ, а отъ Фонда Спасенія Родины — проф. В. С. Ильинъ.

ЧЕХОСЛОВАКІЯ

Ввиду отъѣзда изъ г. Градце Кралове полк. Михѣева начальникомъ союза участниковъ великой войны въ г. Гродце Кралове и нач. группы Р.О.В.С. назначенъ Полковникъ Молодкинъ.

ЛЮБЛЯНА

Въ истекшемъ году Великая Княгиня Елена Владиміровна милостиво согласилась принять званіе Почетной Предсѣдательницы Люблянскаго Отдѣла Союза Русскихъ военныхъ инвалидовъ въ Югославіи.

Люблянскій Отдѣлъ, состоящій исключительно изъ офицеровъ, обратился съ этой просьбой къ Ея Высочеству, чувствуя въ этомъ возглавленіи нравственную для себя поддержку и, какъ бы, связь съ незабываемой прежней Императорской Россіей.

Главное Правленіе Союза Р. В. Инвалидовъ совмѣстно съ бывшими въ Парижѣ предсѣдателями Центральныхъ правленій союзовъ въ Югославіи, Болгаріи, Чехословакіи и Франціи лично поднесли Ея Высочеству почетный знакъ Союза Русск. Воен. Инвалидовъ 1-й степени.

АВСТРАЛІЯ

Нами получена Памятка Австралійскаго отдѣленія Р. О. В. Союза. Изъ нее мы узнаемъ объ организаціи и жизни русскихъ воинскихъ чиновъ въ Австраліи. Организація Р. О. В. Союза создалась въ началѣ 1929 г. по иниціативѣ группы офицеровъ въ г. Брисбанэ, постановившихъ войти въ Р. О. В. Союзъ и пополнять свои знанія путемъ изученія современной военной литературы.

Въ іюнѣ 1929 г. предсѣдателемъ отдѣленія былъ избранъ и утвержденъ генераломъ Кутеповымъ ген. штаба полк. Поповъ.

Затѣмъ образовалась группа въ г. Кордалбѣ, организація которой была поручена шт. ротм. Пожарскому и въ г. Талли, гдѣ организацію группы взялъ на себя полк. Ляпуновъ.

Наконецъ образовались группы въ г. Дарвичѣ (полк. Зуевъ), г. Монто (сотн. Орловъ) и въ Рокхэмптонскомъ раіонѣ (полк. Корженевскій, принявшій группу отъ подполк. Логутина). Въ виду того, что полк. Попову было поручено объединеніе всѣхъ чиновъ Р.О.В.С. во всей странѣ группа въ г. Брисбанэ была поручена в. старш. Пѣшкову.

Какъ и всюду, въ Австраліи дѣло не обошлось безъ агитаціи нѣкоторыхъ элементовъ противъ объединенія русскихъ воинскихъ чиновъ Но и здѣсь здоровый духъ среди офицерства оказался сильнѣе мелкихъ интрижекъ мелкихъ людишекъ.

Работа руководителей Р. О. В. С. въ Австраліи, шла по тремъ линіямъ: 1) собираніе чиновъ Русской арміи, 2) напоминаніе имъ о славномъ прошломъ Россіи и о традиціяхъ арміи, 3) изученіе военнаго дѣла. Въ послѣднемъ вопросѣ много помогли своими докладами полк. Поповъ, пор. Вукшвердтъ, пор. Смыковъ, в. ст. Пѣшковъ, полк. Арчеговъ, полк. Корженевскій и др.

Въ смыслѣ связи съ австралійцами сдѣлано тоже немало: мы уже сообщали въ № о томъ участіи, которое приняли чины Р. О. В. С. въ парадѣ австралійской арміи. Связь эта укрѣпляется.

«Часовой» шлетъ привѣтъ и лучшія пожеланія нашимъ соратникамъ, нашедшимъ и въ далекой Австраліи, силы и энергію для работы на наше общее дѣло.

СОФІЯ

По случаю Новаго Года, 1-го января, чины Р. О. В. Союза собрались въ помѣщеніи русскаго дома, для принесенія взаимныхъ поздравленій.

Это собраніе вызывало еще особый интересъ, ввиду возвращенія Генерала Абрамова изъ Франціи.

Собралось до 300 человѣкъ. Здѣсь и представители **1-го и дон. корпусовъ,** и всѣхъ воинскихъ союзовъ и обществъ, входящихъ въ III Отдѣлъ Р. О. В. С., представители «Сокола», «Союза Долгъ Родинѣ», Русскаго Студенчества, «Національной Молодежи», Софійской Казачьей Станицы, Союза Ветерановъ Освободительной Войны 1877-78 г.г. и др. организацій, ибо трудно провести перегородки между русскимъ воинствомъ и всѣми національно настроенными русскими союзами и организаціями, составляющими съ Р.О.В.С. одну дружную національную, русскую семью.

Провозгласивъ первыя здравицы въ Новомъ Году за Россію и за Е. В. Царя Бориса, Генералъ Абрамовъ привѣтствуетъ собравшихся отъ имени Предсѣдателя Р. О. В. Союза Генерала Миллера, передаетъ его и свои пожеланія къ Новому Году.

Затѣмъ генералъ дѣлится впечатлѣніями поѣздки въ Парижъ, что выслушивается съ особымъ интересомъ и вниманіемъ.

Многіе офицеры съ коими генералу Абрамову приходилось встрѣчаться въ Парижѣ, интересовались жизнью въ Болгаріи и просили отъ ихъ имени привѣтствовать своихъ соратниковъ.

Касаясь церковной жизни можно отмѣтить, что сглаживаются шероховатости и недоразумѣнія между вѣрующими, вызванные церковными распрями

между высокими іерархами; теперь появляется извѣстная терпимость и въ приходахъ, подчиняющихся Карловацкому Синоду и Митрополиту Евлогію, можно видѣть однихъ и тѣхъ же прихожанъ.

По интересующему вопросу объ Африканской станицѣ, — «Скафа», генералъ Абрамовъ сообщилъ, что видѣлъ и Станичнаго Атамана Г-на Быкадорова и бесѣдовалъ съ нимъ; конечно, можно привѣтствовать мысль переселенія не только казаковъ, но и, вообще, русскихъ людей, знакомыхъ съ сельскими работами, но пока этотъ вопросъ надо считать еще въ области добрыхъ пожеланій, ибо прежде всего для переселенія нужны огромныя средства и земля; пока ни того, ни другого нѣтъ.

Закрывая собраніе, генералъ Абрамовъ поблагодарилъ всѣхъ за то, что дружно отозвались и прибыли на это объединеніе, проявивъ въ такой красивой внѣшней формѣ наше единеніе и сплоченность.

Чины донского Корпуса просили Командира Корпуса генерала Абрамова задержаться съ ними и оріентировать по казачьимъ дѣламъ. Оставшись съ казаками, **К-ръ К-са** передалъ имъ привѣтъ Донского Атамана генерала Богаевскаго и поздравленіе къ Новому Году, провозгласивъ здравицу за Войсковыхъ Атамановъ Донского, Кубанскаго и Терскаго Казачьихъ Войскъ.

Въ лицѣ собравшихся **Кръ К-са** привѣтствовалъ все казачество, указавъ, что Софійская Станица. имѣвшая на собраніи своихъ представителей и, живущая интересами **Донского Корпуса,** оттѣняетъ этимъ значеніе единаго казачества, тѣсно связаннаго съ Р.О.В.С.

Генералъ Абрамовъ въ краткомъ словѣ познакомилъ съ жизнью казаковъ въ Парижѣ, разсказалъ о встрѣчахъ съ казачьими представителями, о жизни Л. Казаковъ, Л. Атаманцевъ, какъ въ Каннахъ, такъ и въ Парижѣ, объ училищахъ Атаманскомъ Военномъ и Кубанскомъ Алексѣевскомъ, о Гундоровцахъ, Донскомъ Резервѣ, о Терскихъ казакахъ, Донскихъ Артиллеристахъ и т. д.

Отъ имени станицы и частей Донского Корпуса здравица за нашихъ старѣйшинъ и вождей покрыта ура... и трудно было покинуть казаковъ, которые старались одинъ передъ другимъ высказать пожеланіе о скорѣйшемъ наступленіи счастливаго времени, когда они вновь будутъ призваны подъ знамена для службы по освобожденію порабощенной родины.

Можно съ увѣренностью сказать, что и старые генералы — ветераны войны 1877-78 г.г., и молодые офицеры, — производства въ Болгаріи, и юноши, вступившіе уже здѣсь въ Болгаріи добровольцами, и казаки, убѣленные сѣдинами, и казачья молодежь, и студенты — воины и, вообще, всѣ присутствующіе съ чувствомъ особаго удовлетворенія уходили съ этого объединенія, которое является нагляднымъ показателемъ того, что ОВС живъ, здравствуетъ, сохранилъ свое единеніе и представляетъ изъ себя дружную военную семью, повинующуюся своимъ вождямъ. **П. Я.**

СОФІЯ

8-го октября (25 сентября ст. ст.) — праздникъ частей имени генерала Маркова. И въ этомъ году Марковцы въ Софіи, какъ всегда, должнымъ образомъ отмѣтили этотъ день — день Ангела своего Шефа, имя котораго продолжаетъ объединять подъ чернымъ стягомъ всѣхъ Марковцевъ, праздную-

щихъ свой полковой, бригадный и ротные праздники.

9-го октября 1932 года въ Русской Посольской Церкви, послѣ Божественной Литургіи, былъ отслуженъ молебенъ съ провозглашеніемъ вѣчной памяти генералу С. Л. Маркову, генералу М. В. Алексѣеву и всѣмъ Марковцамъ, погибшимъ за Родину.

Вечеромъ въ помѣщеніи Русскаго Собранія состоялся традиціонный ужинъ, собравшій 50 человѣкъ Марковцевъ — чиновъ пѣхотнаго полка, артиллерійскаго и коннаго дивизіоновъ, инженерной и желѣзнодорожной ротъ.

По случаю праздника залъ былъ украшенъ. Въ центрѣ — портретъ генерала Маркова, окруженный Національными лентами, полковымъ и бригаднымъ значками и флажками.

На ужинѣ присутствовали: генералъ Бредовъ-старшій, генералъ Бредовъ-младшій, генералъ Черноглазовъ, генералъ Харламовъ, генералъ Ждановъ и представители «цвѣтныхъ» частей.

Память погибшихъ на полѣ боя и умершихъ вождей была почтена вставаніемъ; въ дополненіе Старшимъ Марковскаго Объединенія въ Софіи былъ прочитанъ списокъ погибшихъ Начальниковъ частей имени генерала Маркова.

За здравіе Предсѣдателя Р. О. В. С. генерала Миллера, Начальника Ш Отдѣла Р. О В . С. генерала Абрамова, командира корпуса генерала Витковскаго, командировъ частей имени генерала Маркова, присутствующихъ Старшихъ и всѣхъ Марковцевъ были подняты чаши. Ужинъ прошелъ въ задушевной бесѣдѣ, въ воспоминаніяхъ прошлыхъ походовъ и боевъ. По обычаю, отъ генерала Бредова-старшаго прошла по столу традиціонная чаша Софійскаго Обще-Армейскаго Объединенія, послѣ чего оффиціальная часть была закончена. **Б. Ф.**

Стороннее сообщеніе.

Отъ Общества Друзей „Часового"

15 марта с. г. на пятомъ году изданія выходитъ сотый номеръ журнала «Часовой».

Вырабатывая программу дня, долженствующаго отмѣтить это событіе, Правленіе Общества Друзей «Часового» обращается ко всѣмъ друзьямъ журнала, независимо отъ ихъ мѣстонахожденія, положенія и взглядовъ, желающихъ принять участіе въ привѣтствіи редакціи «Часового» въ этотъ знаменательный для всѣхъ насъ, военныхъ, день, — прислать къ 1 марта въ Правленіе Общества свои письменныя привѣтствія и пожеланія «Часовому».

Письма адресовать: « La Sentinelle » (pour Sté des Amis) Boîte Postale 21 Asnières (Seine).

Омолаживайте организмъ и укрѣпляйте нервы

и вы будете здоровы и трудоспособны. Современный человѣкъ живетъ уже много лѣтъ въ обстановкѣ крайняго нервнаго напряженія. Всякаго рода депрессія, неврастенія, малокровіе, психозъ, мигрени, головныя и др. боли, упадокъ силъ, апатія, безсонница, нервные запоры — вотъ чѣмъ страдаетъ едва ли не каждый изъ насъ. Въ будущемъ разстройство нервной системы влечетъ и болѣе тяжкія послѣдствія, а именно: ослабленіе активности энергіи — жизнетворныхъ железъ и нарушеніе функцій всѣхъ органовъ, что и является основной причиной **всѣхъ болѣзней, преждевременной старости и часто ранней смерти.** Между тѣмъ, научно установлено, что организмъ насыщенный **гормональной субстанціей** изъ жизнетворныхъ железъ молодыхъ животныхъ (какъ медикаменты **Калефлюидъ** омолаживается, возста - навливаетъ свое равновѣсіе, нервы и силы и будучи **возрожденнымъ,** снова начинаетъ пользоваться всѣми радостями **здоровой жизни.** За недостаткомъ мѣста, всѣхъ, кто интересуется этимъ методомъ леченія, просимъ сообщить адресъ, по которому мы вышлемъ совершенно **безплатно** описаніе съ многочисленными аттестац. профессоровъ и врачей міра.

КАЛЕФЛЮИДЪ засл. высш. наградъ на выставкахъ Европ. Госуд. и продается въ больш. аптекахъ всего міра, гдѣ нѣтъ, туда — высыл. налож. платеж. Безплатно — требуйте у насъ литер. лѣч. болѣз. Пишите: **Laboratoire «KALEFLUID», 49, rue Balangy — Bureau 9. Paris (17e). Tél.: Marcadet 42-69.**

Югославія: М. Марковичъ, ул. Краля Милана 15. Бѣлградъ. **Румынія:** Татарскій Str. Isvor 43. Bucarest 6. Польша Maison «Ergos», Маршалковская, 62. Варшава. **Бельгія:** Аптека Gouchman, 16, Av. Oscar Goidsenhoven, Uccle Bruxelles.

Kaleffluid введенъ франц. властями въ листъ медикаментовъ упл. Assurance Sociale.

Institut Supérieur Technique Russe

EN FRANCE

10, Bd Montparnasse, 10 — Paris (15e)

Преподаваніе на рускомъ языкѣ.

1. Факультетъ Заочнаго Преподаванія даетъ законченъ. систематич. образованіе. Въ переживаемое время только спеціальн. подготовка облегчастъ достиженіе прочнаго положенія. Занятія ведутся по корреспонд. Печатн. курсы высылаются во всѣ страны. Не прерывая службы можно подготов. на **бухгалтера, агронома, монтера, техника, инженера.**

Отдѣленія: Инж. - Строит., Электротехн., Радіотехн., Механич., Химич., Коммерч., Агро - номич., Общеобразов. (Реальн. уч.), Иностр. язык. (франц., англ., нѣмец.). Пріемъ непрерывный.

2. Академическій факультетъ съ отдѣленіями: Инж.-Строит. и Электро - Механич. Дипломъ **Инженера.** Пріемъ осенью. Лекціи и практич. занятія по вечерамъ.

Институтъ состоитъ въ вѣд. Мин. Нар. Пр. Франц. Респ.

Требуйте программы.

Автомобильная школа МАРБЕФЪ

ПРИ ГАРАЖѢ МАРБЕФЪ

Самый большой гаражъ въ Парижѣ въ районѣ Champs-Elysées въ 10 этажей на 1000 машинъ

32-34, rue Marbeuf.

Tél. Elysées 58-83, 97-61 et la suite...
Métro: Marbeuf et R. P. Ch.-Elysées

Самая серьезная и добросовѣстная подготовка по автомобильной ѣздѣ и механикѣ на машинахъ и учебныхъ приборахъ нов. конструкціи.

Продолжается подписка на 1933 годъ

на единственный иллюстрированный

двухнедѣльный

военный и военно-морской журналъ

5-й ГОДЪ **„ЧАСОВОЙ“** ИЗДАНІЯ

Органъ связи русскаго воинства за рубежомъ подъ редакціей В. В. ОРѢХОВА.
Редакторы отдѣловъ: Военно-Морского С. К. Терещенко, Литературнаго: Евгеній Тарусскій.

ПОДПИСНАЯ ЦѢНА:

ВО ФРАНЦІИ:		ЗА ГРАНИЦЕЙ:		Въ С.А.С.Ш.:	
На 3 мѣс.	15 фр.	На 3 мѣс.	20 фр.	На 3 мѣс. ..	1 долларъ
» 6 мѣс.	30 фр.	» 6 мѣс.	40 фр.	» 6 мѣс. ..	1 дол. 75 цент.
Годовая	60 фр.	Годовая	80 фр.	Годовая	3 дол. 25 цент.
Цѣна отд. №-ра	3 фр.	Цѣна отд. №-ра	4 фр.	Цѣна отд. №-ра	20 цент.

Примѣчаніе: Для Болгаріи — французскій тарифъ.

Всѣ вообще подписчики въ 1933 году получаютъ право на пріобрѣтеніе по льготной цѣнѣ двухъ книгъ «Бѣлаго Дѣла» I. II. III. IV. за приплату 25 франковъ за обѣ книги и 15 фр. на пересылку, или одной книги «Бѣлаго Дѣла» за 15 фр. и 10 фр. на ея пересылку.

Томы V и VI (Записки Ген. Врангеля) продаются на особо льготныхъ условіяхъ: одна книга — 10 фр., двѣ книги — 18 франковъ; пересылка одной — 5 фр., двухъ — 7 фр.

Подписка принимается чеками, переводами и заказными письмами.

Адресъ для почтовой корреспонденціи:
«LA SENTINELLE» Boîte Postale 21, Asnières (Seine).

IMPRIMERIE «PASCAL». 13, RUE PASCAL. PARIS. LE GÉRANT : J. BERRODIER.

Prix: 3 frs en France

4 frs a l'Etranger

5-й годъ
№ 98

ЧАСОВОЙ

15 Февраля
1933 г.

ОРГАНЪ СВЯЗИ РУССКАГО ВОИНСТВА ЗА РУБЕЖОМЪ
Редакторъ-Издатель В. В. ОРѢХОВЪ.
«LA SENTINELLE» Boîte Postale № 21 Asnières (Seine) • Bi-mensuelle

ВЕРХОВНЫЙ ПРАВИТЕЛЬ

АДМИРАЛЪ АЛЕКСАНДРЪ ВАСИЛЬЕВИЧЪ КОЛЧАКЪ.
(Погибъ за Россію 7 февраля 1920 года).

Двухнедѣльный журналъ:
Органъ связи русскаго воинства зарубежомъ.
Редакторъ - Издатель
В. В. ОРѢХОВЪ.

ЧАСОВОЙ

Редакція: 29, rue du Colisée. Paris (8).
Tél.: Elysées 07-55.
Пріемъ отъ 11 до 1 часу дня.

Редакторъ Военно-Морского Отдѣла
С. К. ТЕРЕЩЕНКО.

Редакторъ Литературнаго Отдѣла
Евгеній ТАРУССКІЙ.

Русскій Обще-Воинскій Союзъ

Распоряженіемъ Предсѣдателя Русскаго Обще-Воинскаго Союза за № 3 отъ 21 января с. г. освобожденъ, вслѣдствіе ходатайства, Начальникъ 1У отдѣла РОВ Союза (въ Югославіи) генералъ-отъ-инфантеріи Эккъ, отъ занимаемой должности и вмѣсто него назначенъ генералъ-лейтенантъ Барбовичъ.

Генералъ Миллеръ такъ охарактеризовалъ службу генерала Экка:

«Генералъ-отъ-инфантеріи Эккъ является старѣйшимъ, маститымъ генераломъ, прослужившимъ вѣрою и правдою тремъ Россійскимъ Императорамъ, проведшимъ три войны и заслужившимъ не только высшія воинскія награды до Ордена Св. Великомученика и Побѣдоносца Георгія 3 степени включительно, но и всеобщее уваженіе и извѣстность. Съ самаго начала возникновенія офицерскихъ организацій на чужбинѣ генералъ Эккъ, не смотря на свой возрастъ и недомоганіе, отдавалъ всего себя нелегкому руководству многочисленными организаціями 1У отдѣла и являлъ всѣмъ младшимъ, подчиненнымъ ему чинамъ отличный примѣръ чести, вѣрности и выполненія долга передъ Родиной.

Вновь назначенный начальникъ IV отдѣла РОВС генералъ-лейтенантъ И. Г. Барбовичъ.

Съ грустью разставаясь съ высокоуважаемымъ Эдуардомъ Владимировичемъ, какъ Начальникомъ 1У отдѣла Р.О.В.С. и горячо благодаря его отъ лица того дѣла, которому мы всѣ служимъ, я выражаю не только свое, но и всеобщее желаніе попрежнему видѣть его всегда среди насъ, какъ почетнаго и авторитетнаго Предсѣдателя Совѣта Объединенныхъ Офицерскихъ Обществъ, дабы черпать, на его примѣрѣ, бодрость и силы для продолженія дѣла Русскаго Обще-Воинскаго Союза».

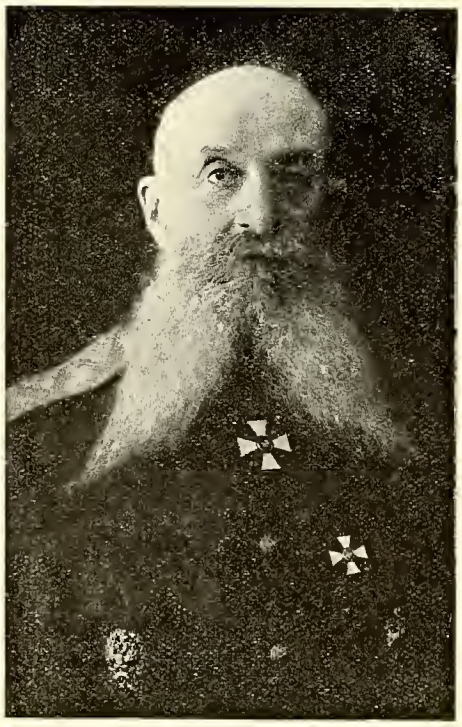

Генералъ-отъ-Инфантеріи Э. В. Эккъ.

У насъ только одинъ врагъ—большевики.

У насъ только одна цѣль—борьба за Россію.

У насъ только одинъ выходъ—отборъ всѣхъ честныхъ и стойкихъ для борьбы съ большевиками во имя Россіи.

Памяти Верховнаго Правителя

(Къ тринадцатой годовщинѣ жертвенной кончины и тяжкаго предательства)

7 февраля исполнилось тринадцать лѣтъ со дня убіенія Верховнаго Правителя Россіи и Верховнаго Главнокомандующаго бѣлыми арміями адмирала Александра Васильевича Колчака и предсѣдателя совѣта министровъ его правительства В. Н. Пепеляева.

Несмотря на долгій срокъ, прошедшій со времени этого гнуснаго злодѣянія, трагическій образъ Верховнаго Правителя, его высокій патріотизмъ и выдающіяся качества не забыты вѣрными сынами Россіи, они до сихъ поръ волнуютъ русское зарубежье и имъ мы сегодня хотимъ посвятить нашу краткую статью*).

***

14 ноября 1919 года большевиками былъ занятъ Омскъ. Армія Верховнаго Правителя фактически перестала существовать, разбившись на отдѣльные отступающіе на востокъ отряды. Выясненіе причинъ развала и деморализаціи Арміи заняло бы слишкомъ много мѣста. Здѣсь было много причинъ: и развалъ тыла, и неисполненіе союзными правительствами обязательствъ, данныхъ ими Адмиралу и его правительству, а также — плоды пребыванія въ Сибири чехословацкихъ войскъ.

Чехи спѣшили возможно скорѣе уйти изъ угрожаемой большевиками зоны. На почвѣ упорнаго сопротивленія чеховъ пропустить внѣ очереди идущій на востокъ поѣздъ адмирала произошелъ цѣлый рядъ острыхъ конфликтовъ съ чешскими военными властями и поѣздъ адмирала все время задерживался на промежуточныхъ станціяхъ. Эти причины сдѣлали то, что поѣздъ адмирала и шедшій вмѣстѣ съ нимъ поѣздъ съ золотымъ запасомъ съ большимъ опозданіемъ добрались до станціи Нижнеудинскъ (1.000 верстъ отъ Иркутска), гдѣ и начался трагическій путь Адмирала къ Голгофѣ.

Въ это время адмираломъ было уже получено извѣстіе отъ командира 1 Сибирскаго корпуса генерала Зиневича о томъ, что названный генералъ захватилъ подъ эсэровскимъ флагомъ г. Красноярскъ и прерываетъ связь Верховнаго Правителя съ арміей,—черезъ нѣсколько дней корпусъ Зиневича вмѣстѣ съ другими остатками 1 Сибирской арміи въ полномъ составѣ перешли къ большевикамъ. Арміи Колчака въ цѣломъ на фронтѣ уже не существовало.

Не лучше было и въ тылу. Сложныя отношенія съ атаманомъ Семеновымъ, полнѣйшая неурядица, создаваемая многовластіемъ на мѣстахъ и, наконецъ вспыхнувшее 17 ноября во Владивостокѣ возстаніе генерала Гайды, поддерживаемаго эсэрами, сосредоточившими всю свою дѣятельность на развалѣ тыла — довершаютъ трагическую картину бѣлой Сибири.

Здѣсь надо вернуться къ роли чехословацкихъ войскъ. Вотъ какія данныя имѣются въ Архивѣ Русской Арміи*).

*) Извлеченіе изъ подлинныхъ свидѣтельствъ участниковъ событій.

*) «Бѣлое Дѣло» т. II: «Изъ архива Русской Арміи».

АДМИРАЛЪ КОЛЧАКЪ ВЪ ОМСКѢ.

Противъ Верховнаго Правителя генералъ Сыровой.

СИБИРЬ 1919 г.

Встрѣча генераломъ Гайдой и генераломъ Жанэномъ Верховнаго Правителя на Омскомъ вокзалѣ.

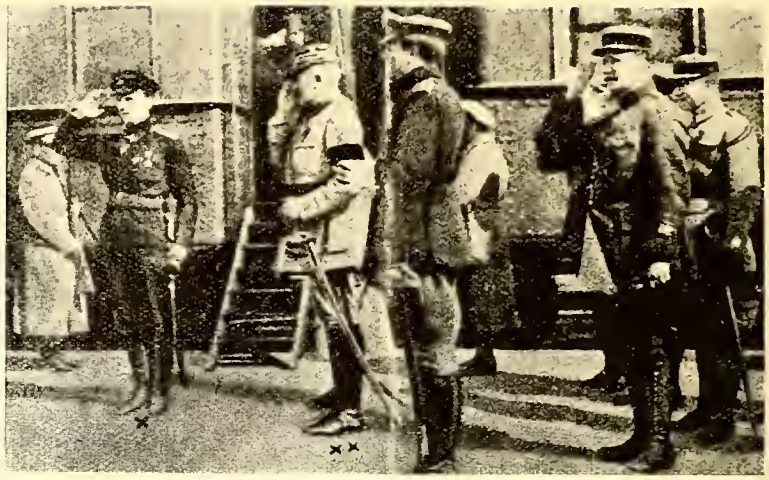

— «Въ началѣ октября началась эвакуація чеховъ отъ ст. Тайга. Въ концѣ сентября было приступлено къ эвакуаціи Омска, откуда было выпущено около 300 эшелоновъ. За ст. Тайга головные эшелоны омской эвакуаціи уперлись въ хвостовые эшелоны чеховъ, которые, стремясь скорѣе уйти на востокъ и совершенно уже переставъ считаться съ правительствомъ Колчака и съ самимъ адмираломъ, отказались пропустить впередъ русскіе эшелоны; это вызвало сначала пріостановку движенія русскихъ эшелоновъ, а потомъ захватъ ихъ большевиками; лишь около половины этихъ эшелоновъ были заполнены матеріальной частью, остальные эвакуировали, главнымъ образомъ, семьи офицеровъ, а частью и солдатъ. Многіе изъ этихъ семей погибли въ ужасныхъ условіяхъ отъ голода, холода и сыпного тифа еще до захвата ихъ большевиками. Гибель эшелоновъ съ семьями нанесла огромный моральный ударъ офицерству и была одной изъ главныхъ причинъ быстраго и окончательнаго разложенія арміи. Офицерство открыто роптало на адмирала. Адмиралъ обвинялъ чеховъ въ предательствѣ. Чехи обвиняли адмирала въ непредусмотрительности...

Катастрофа съ русскими эшелонами еще больше обострила и безъ того уже въ конецъ испорченныя отношенія между адмираломъ и чехами».

Мы остановились выше на подходѣ поѣзда адмирала къ ст. Нижнеудинскъ. Въ это время тыла уже совершенно не существовало. Иркутскъ былъ захваченъ полубольшевицкими отрядами такъ наз. Политическаго Центра, остальные города и мѣстности образовали рядъ самостоятельныхъ «республикъ». Желѣзнодорожная магистраль по-прежнему находилась въ рукахъ чеховъ — единственной организованной вооруженной силы.

Передъ ст. Нижнеудинскъ поѣздъ адмирала былъ задержанъ. Станція оказалась занятой чешскимъ отрядомъ. Явившійся къ адмиралу чешскій офицеръ сообщилъ, что «согласно полученному имъ изъ штаба союзныхъ войскъ въ Иркутскѣ приказанія, поѣздъ адмирала и поѣздъ съ золотымъ запасомъ должны быть задержаны на ст. Нижнеудинскъ до дальнѣйшихъ распоряженій».

Состоящій при адмиралѣ ген.-лейт. Занкевичъ на требованіе чешскаго маіора Гассека о разоруженіи конвоя отвѣтилъ отказомъ.

Черезъ нѣсколько часовъ были получены инструкціи отъ старшаго представителя Верховнаго Союзнаго Командованія французскаго генерала Жанэна, которыя сводились къ слѣдующему:

1) Поѣзда адмирала и съ золотымъ запасомъ состоятъ подъ охраной союзныхъ державъ.

2) Когда обстановка позволитъ, поѣзда эти будутъ вывезены подъ флагами Англіи, С.А.С.Ш., Франціи, Японіи и Чехо-Словакіи.

3) Ст. Нижнеудинскъ объявляется нейтральной. Чехамъ надлежитъ охранять поѣзда Адмирала и съ золотымъ запасомъ.

4) Конвой адмирала не разоружать.

Въ случаѣ вооруженнаго столкновенія между войсками адмирала и революціонными отрядами разоружить обѣ стороны. Этотъ пунктъ ясно указывалъ, что союзники уже не разсматривали адмирала, какъ Верховнаго Правителя.

Въ Нижнеудинскѣ поѣзда адмирала находились около 2 недѣль. Никакой связи съ фронтомъ и тыломъ не было: станцію охраняли чешскія войска, которыя препятствовали сношеніямъ адмирала съ внѣшнимъ міромъ. Наконецъ изъ штаба союзныхъ войскъ было получено новое распоряженіе: «если адмиралъ желаетъ, онъ можетъ быть вывезенъ союзниками подъ охраной чеховъ въ одномъ вагонѣ. Вывозъ конвоя не возможенъ. Поѣздъ съ золотымъ запасомъ долженъ быть задержанъ».

Адмиралъ былъ глубоко потрясенъ новымъ ударомъ со стороны союзнаго командованія, его телеграмма союзному штабу передана не была... На другой день его ждалъ еще большій моральный ударъ: почти всѣ солдаты конвоя, распропагандированные большевиками, бросили поѣздъ и ушли въ Нижнеудинскъ. Видѣвшіе адмирала на другое утро замѣтили, что онъ за одну ночь совершенно посѣдѣлъ.

Послѣ очень долгихъ колебаній и по просьбѣ сопровождавшихъ его офицеровъ, адмиралъ рѣшилъ слѣдовать въ одномъ вагонѣ 2 класса: въ одномъ купе размѣстился адмиралъ, въ остальныхъ до 60 офицеровъ его штаба. Къ вагону адмирала

присоединился вагонъ съ предсѣдателемъ совѣта министровъ В. Н. Пепеляевымъ и оба вагона были прицѣплены къ эшелону 1 баталіона 6-го чешскаго полка.

Передъ отходомъ поѣзда на Иркутскъ, начальникъ эшелона чешскій маіоръ Кровакъ сообщилъ новыя инструкціи штаба союзныхъ войскъ:

1) Вагонъ съ адмираломъ находится подъ охраной союзныхъ державъ.

2) На этомъ вагонѣ будутъ подняты флаги Англіи, С.А.С.Ш., Франціи, Японіи и Чехословакіи.

3) Чехамъ поручается конвой вагона до Иркутска.

4) Въ Иркутскѣ адмиралъ будетъ переданъ Высшему Союзному Командованію (генералу Жанену).

Шестидневное путешествіе до Иркутска было сплошнымъ кошмаромъ: на всѣхъ станціяхъ большевики требовали выдачи адмирала, угрожая взрывомъ ж. д. пути. Чешскому отряду пришлось выполнить исключительно тяжелую задачу.

Передъ Иркутскомъ выяснилось, что генералъ Жаненъ уже уѣхалъ на востокъ и между нимъ (со ст. Танхой) и находившимся въ Иркутскѣ чешскимъ командующимъ генераломъ Сыровымъ ведутся какіе то переговоры по поводу участи адмирала.

16 января подъ вечеръ поѣздъ прибылъ на ст. Иркутскъ. Тотчасъ же въ вагонъ адмирала прибылъ чешскій офицеръ, который передалъ о томъ, что согласно указаній генерала Жанена, генералъ Сыровой распорядился выдать адмирала Колчака Иркутскому революціонному правительству.

Въ 7 часовъ вечера представители революціоннаго правительства объявили адмиралу объ арестѣ.

Позорный документъ

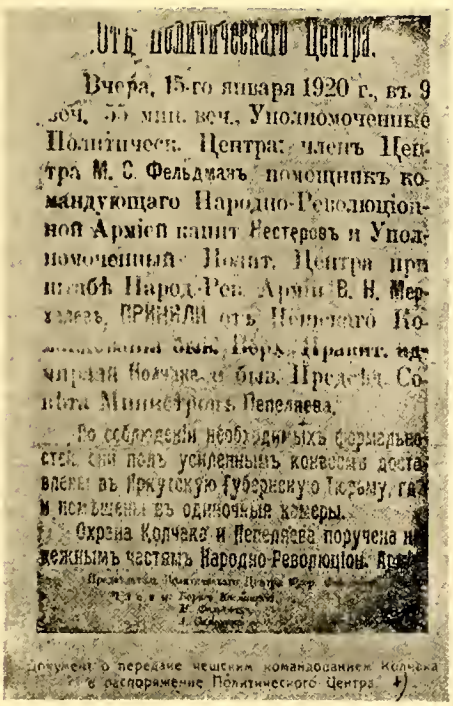

Отъ политическаго Центра.

Вчера, 15-го января 1920 г., въ 9 веч. 55 мин. веч., Уполномоченные Политическ. Центра: членъ Центра М. С. Фельдманъ, помощникъ командующаго Народно-Революціонной Арміей капит. Вестеровъ и Уполномоченный Капит. Центра при штабѣ Народ.-Рев. Арміи В. Н. Мерхелевъ, ПРИНЯЛИ отъ Чешскаго Ко[illegible] бывш. Верх. Правит. адмирала Колчака и бывш. Предсѣд. Совѣта Министровъ Пепеляева.

По соблюденіи необходимыхъ формальностей они подъ усиленнымъ конвоемъ доставлены въ Иркутскую Губернскую Тюрьму, гдѣ и помѣщены въ одиночные камеры.

Охрана Колчака и Пепеляева поручена надежнымъ частямъ Народно-Революціон. Арміи.

Документъ о передачѣ чешскимъ командованіемъ Колчака въ распоряженіе Политическаго Центра.

ГЕРОЙ БЕЗВРЕМЕНЬЯ.

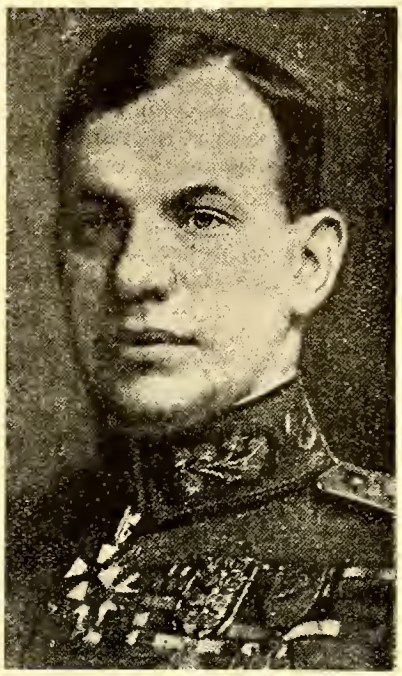

Генералъ Гайда, командовавшій арміей на сибирскомъ фронтѣ, позже начальникъ ген. штаба Чехословакіи, дважды отрѣшенный отъ этихъ должностей.

Черезъ 10 дней большевики заняли городъ и послѣ инсценированнаго ими суда, 7 февраля 1920 года Верховный Правитель Россіи былъ разстрѣлянъ. Его участь раздѣлилъ Предсѣдатель Совѣта Министровъ В. Н. Пепеляевъ.

Какъ выясняется изъ подлинныхъ документовъ генералъ Жанэнъ принялъ рѣшеніе о выдачѣ адмирала Колчака послѣ настойчиваго требованія чешскаго генерала Сырового и его штаба, стремившихся къ себѣ домой и не желавшихъ осложнять изъ за судьбы Верховнаго Правителя своихъ отношеній съ большевицкими войсками и ожидавшими ихъ появленія «революціонными» властями.

***

7 февраля 1920 года покончилъ свои дни Верховный Правитель Россіи, человѣкъ высокой гражданской доблести, истинный патріотъ.

Въ нашу задачу не входитъ сейчасъ описаніе и анализъ тѣхъ событій, которыя ускорили развалъ Сибирскаго фронта и гибель многихъ тысячъ русскихъ людей, не входитъ и изслѣдованіе больного вопроса о дѣйствіяхъ чехословацкихъ войскъ, мы не хотимъ также вскрывать всю подноготную союзной интервенціи въ Сибири.

По этому поводу уже написаны большіе труды, рядъ участниковъ этихъ трагическихъ событій бѣлаго движенія не оставили мысли опубликовать впослѣдствіи записи тѣхъ страшныхъ дней.

Исторія, безпристрастная и безжалостная, оцѣнитъ прошлое по заслугамъ: она воздастъ должное героической доблести сыновъ Россіи и другихъ народовъ, положившихъ свои жизни за святое дѣло,

О единеніи живыхъ силъ эмиграціи

Редакція продолжаетъ печатаніе откликовъ на «Мысли бѣлогвардейца» (№ 94-95) и обратилась къ ряду видныхъ представителей русской эмиграціи съ просьбой высказать свое мнѣніе по вопросу, который, какъ мы видимъ изъ писемъ, живо затронулъ Россійское Воинство Зарубежомъ. Въ слѣдующемъ номерѣ будутъ помѣщены: статья генерала П. Н. Краснова и другіе отклики.

ПИСЬМО Н. А. ЦУРИКОВА.

Многоуважаемый Василій Васильевичъ,

Вы подняли на страницахъ «Часового» не новый вопросъ объ объединеніи эмиграціи. И, конечно, сейчасъ же появились отклики... Но, мнѣ кажется, вопросъ этотъ требуетъ уточненія: о какомъ объединеніи идетъ рѣчь, въ какихъ цѣляхъ объединяться? Ибо, вѣдь, цѣлью объединенія опредѣляется и составъ его участниковъ. Между тѣмъ, эти цѣли могутъ быть весьма различны.

Нѣкоторые полагаютъ, что событія, происходящія въ Россіи, уже приблизили моментъ паденія совѣтской власти, а потому пора уже подумать о созданіи авторитетнаго, широко-коалиціоннаго органа, который бы смогъ говорить съ иностранцами. Если цѣль объединенія именно такова, то списокъ организацій, указанныхъ вами въ вашей статьѣ долженъ быть,очевидно, значительно политически расширенъ. Въ такой представительный органъ очевидно должны были бы войти представители почти всѣхъ политическихъ группъ эмиграціи.

Никакіе наши внутренніе политическіе споры не должны были бы служить поводомъ для отвода. Ибо вопросъ шелъ бы о національномъ представительствѣ обще-русскихъ интересовъ и пассивисты и непротивленцы были бы въ такомъ объединеніи довольно безвредны. Въ частности, представители легитимнаго движенія не могли бы быть исключены изъ такого органа (поскольку они не считали бы, что «объединиться» съ ними это значитъ имъ подчиниться...).

Представимъ себѣ, однако, что діагнозъ близости рѣшительныхъ событій является чрезмѣрно оптимистическимъ и намъ нужно думать не о приготовленіи къ «послѣреволюціонному времени», а по прежнему объ участіи въ освободительной борьбѣ, для того, чтобы добиться этого переворота? Тогда, очевидно, поскольку мы стали бы говорить объ объединеніи, мы разумѣли бы какое то, **существенно иное** объединеніе. Цѣли представительства мы бы себѣ не ставили, качествъ «представительности» отъ участниковъ — не требовали, но зато предъявляли бы другія требованія.

Главнѣйшихъ два: 1) желаніе вести освободительную борьбу и 2) пригодность для нея. Очевидно, всѣ тѣ организаціи, которыя желаютъ «усиленія совѣтской власти», или мечтаютъ о ея «преображеніи» (а не о сверженіи) или боятся ее тронуть, чтобы не «спугнуть» благодѣтельныхъ процессовъ перерожденія красной власти въ русскую — неумѣстны въ такомъ объединеніи.

Ибо приглашеніе въ это (второе) объединеніе представителей соглашательскихъ группировокъ — что бы ни думали по этому поводу наши зарубежные Маниловы и политическіе Деларю («Вонзилъ кинжалъ убійца нечестивый въ грудь Деларю, а Деларю, съ улыбкой учтивой, «благодарю») — было бы, думаю я, не раціонально.

Но объ томъ послѣднемъ объединеніи, объединеніи для борьбы, о его формахъ, степени, необходимыхъ предварительныхъ условіяхъ и т. д. и т. д. не стоитъ и даже не слѣдуетъ писать. Его надо практически осуществлять, поскольку, благодаря ему дѣйствительно возможно **усиленіе** борьбы.

Я до сихъ поръ условно ставилъ вопросы. Но они могли произвести впечатлѣніе несочувствія идеѣ объединенія. Это, однако, не такъ. Я являюсь противникомъ лишь мистическаго подхода къ этому чисто политическому вопросу: стоитъ, молъ, только сѣсть за круглый или какой нибудь другой столъ и произойдетъ чудо, объединимся, а все остальное приложится и т. д. Не стоитъ очаровываться, чтобы не приходилось разочаровываться. Воспоминанія Штреземана должны были бы насъ убѣдить въ томъ, что ожидать сейчасъ чего либо отъ иностранныхъ **правительствъ** — не приходится. По настоящему считаться съ нами станутъ они лишь тогда, когда не будетъ уже никакого сомнѣнія, что совѣтчинѣ пришла смерть. Тогда войдутъ въ объединеніе и принципіальные его противники. Къ сожалѣнію, это именно такъ. Выводъ, казалось бы, изъ этого только одинъ: ничѣмъ не отвлекаясь, всѣ наши усилія, индивидуальныя и коллективныя, направить къ тому, чтобы, дѣйствуя порознь и вмѣстѣ, въ моментъ сверженія максимально приблизиться.

Искренно Васъ уважающій **Н. Цуриковъ.**

Прага, 1 февраля.

она вскроетъ и всю глубину предательства и подлости людей, видѣвшихъ въ русскомъ бѣломъ движеніи только свои личныя выгоды.

Но одно для насъ несомнѣнно: имена павшаго за честь своей Родины Верховнаго Правителя Россіи адмирала А. В. Колчака и иже съ нимъ войдутъ свѣтлой страницей въ исторію человѣчества.

Но будутъ и темныя страницы: со временъ Іуды Искаріотскаго человѣчество, прощающее многое, никогда не прощаетъ предательства. И оно навсегда запомнитъ имена русскихъ предателей адмирала и тѣхъ двухъ сановныхъ иностранцевъ, которые опозорили честь военнаго мундира и набросили тѣнь на совѣсть своихъ народовъ. **В. Орѣховъ.**

Борьба на Дону и Кубани

В. М. ЛЕВИТСКІЙ.

Съ большимъ опозданіемъ, въ лживой совѣтской редакціи или въ торопливыхъ строкахъ частныхъ писемъ, доходятъ до эмиграціи вѣсти о кровавой борьбѣ доблестнаго русскаго казачества Дона и Кубани съ властью Ш Интернаціонала.

Только на дняхъ мы получили въ частныхъ письмахъ сообщенія о вооруженномъ возстаніи у стан. Ти хорѣцкой, о которомъ до сихъ поръ знали только отъ иностранцевъ.

Подробности неизвѣстны до сихъ поръ.

Есть всѣ данныя предполагать, что это возстаніе, подавленное съ необычной даже для коммунистовъ жестокостью, имѣло мѣсто въ концѣ октября прошлаго года. 2-го ноября въ Ростовѣ на Дону собрались почти всѣ партійные заправилы, во главѣ съ Кагановичемъ и чекистомъ Ягодой. Одинъ за другимъ посыпались декреты: давай хлѣбъ, давай скотъ, убирай урожай, иди молотить, нѣтъ — высшая мѣра соціальной защиты — смертная казнь, какъ милость — ссылки, конфискаціи, увольненія и исключенія...

Сначала казалось, что на лицо одинъ изъ **очередныхъ** партійныхъ нажимовъ. Однако, 12 ноября высшій партійный чиновникъ въ краѣ Шеболдаевъ произнесъ рѣчь на собраніи партійнаго актива. Ея содержаніе сразу же дало понять, что коммунисты тщательно скрываютъ какія то серьезныя событія, быстро развивающіяся на Сѣверномъ Кавказѣ — на Кубани и на Дону: Шеболдаевъ сказалъ: **Намъ могутъ сказать, что наши мѣры чрезмѣрно жестоки. А какъ же? Развѣ у насъ не было такого положенія, что заводы давали цѣлые полки бѣлогвардейцевъ? Развѣ у насъ не было Кронштадта?»**

И, наконецъ: **«Не только бѣлогвардейцы, но и всѣ тѣ, которые имѣютъ отношеніе къ правымъ, сейчасъ будутъ ЛИКОВАТЬ по поводу того, что мы сообщаемъ(?).**

Съ этого дня совѣтскія газеты дѣйствительно начали раскрывать постепенно грандіозную картину самоотверженной борьбы казачества съ коммунистическимъ строемъ.

Прежде всего, оказалось, что казачество больше не желаетъ кормить своимъ хлѣбомъ партійный аппаратъ, не желаетъ ни собирать урожай въ колхозахъ и совхозахъ, ни производить посѣвовъ.

«Измѣнили» партійному режиму не только середняки и бѣдняки, но и казаки-комсомольцы, казаки-партійцы, до секретарей, предсѣдателей и членовъ правленій, ячеекъ и станичныхъ совѣтовъ включительно.

Оффиціальный органъ краевой власти «Молотъ» (Ростовъ на Дону) долженъ былъ признать, что бѣлогвардейской контръ-революціи въ краѣ **«удалось разжечь и организовать мелко-буржуазную стихію».**

«Наши враги, заявила газета, на Сѣверномъ Кавказѣ оказались еще такъ сильны, что въ цѣломъ рядѣ коллективныхъ хозяйствъ они захватили въ свои руки всѣ важнѣйшіе посты и подчинили своему вліянію не только часть колхозниковъ, но и неустойчивую часть сельскихъ коммунистовъ и комсомольцевъ Та же газета, наконецъ, договорилась до такого опредѣленія смысла и значенія происходящихъ въ краѣ событій: **«Врагъ рѣшилъ попробовать — насколько крѣпка совѣтская власть. Онъ хочетъ пощупать со-**

ПИСЬМО ГЕН. Н. А. ЕПАНЧИНА

Съ величайшимъ сочувствіемъ прочелъ я въ «Часовомъ» отъ 1 января с. г. «Мысли бѣлогвардейца» и отъ всей души и отъ всего сердца присоединяюсь къ благородному, симпатичному и вполнѣ своевременному призыву В. В. Орѣхова.

Вспоминаю я поучительный историческій примѣръ, когда не, взирая на рѣзкое различіе взглядовъ, удалось достигнуть соглашенія; это было въ 1826 г., тотчасъ послѣ коронаціи императора Николая 1.

На эту корнацію Англія прислала герцога Веллингтона, побѣдителя Наполеона, русскаго фельдмаршала; по возвращеніи въ Петербургъ императоръ принялъ Веллингтона въ частной аудіенціи въ Елагинскомъ дворцѣ и прежде, чѣмъ приступить къ переговорамъ по греческому вопросу, на который взгляды Англіи и Россіи были весьма различные, имп. Николай Павловичъ сказалъ Веллингтону: «Я прошу васъ во время нашихъ переговоровъ не упускать изъ вида, что вы первый подданный короны англійской, а я буду помнить, что я первый подданный державы Россійской.

И вотъ, по этой программѣ, путемъ спокойнаго обсужденія, исполненнаго взаимнымъ уваженіемъ, къ мнѣнію собесѣдника путемъ возможныхъ и необходимыхъ уступокъ, ради важной цѣли, задача была разрѣшена благополучно и результатомъ было освобожденіе Греціи отъ тяжелаго ига.

Такая же благородная задача, великая, святая, предстоитъ нынѣ русскимъ людямъ, задача освобожденія родной Матери-Земли Русской отъ такого ига, котораго еще не было нигдѣ и никогда.

Эта задача должна быть рѣшена всѣми русскими людьми, общей, дружной ихъ работой; задача трудная, но вполнѣ возможная; достаточно указать на необыкновенную трудоспособность русскихъ людей въ Зарубежьи, на необыкновенную энергію, проявленную ими, чтобы не сомнѣваться, что найдутъ русскіе люди силу и крѣпость для работы ради спасенія Святой Руси.

Кромѣ лицъ и учрежденій, указанныхъ въ призывѣ В. В. Орѣхова, я думаю, что въ общей работѣ должны участвовать и всѣ православные іерархи и все духовенство, всѣ крѣпкіе въ вѣрѣ и любви къ Россіи старовѣры съ ихъ духовными пастырями.

Вспомнимъ же въ нынѣшніе смутные дни и наканунѣ грядущихъ событій пророческій завѣтъ преподобнаго Серафима Саровскаго, «что черезъ сто лѣтъ по его кончинѣ должно начаться воскресеніе Россіи и что къ этому великому событію должно готовиться общимъ покаяніемъ и усиленной молитвой». Сроки приближаются!

Совершимъ же, по слову Преподобнаго, **общее покаяніе** и приступимъ къ **общей работѣ** для спасенія многострадальной Матери нашей — Родной Земли Русской.

Н. А. Епанчинъ.

ЗА ДУШИ ПАВШИХЪ

Здѣсь въ храмахъ Божьихъ творятъ молитвы,
Здѣсь въ храмахъ Божьихъ огни горятъ,
За души павшихъ на полѣ битвы,
За души павшихъ въ бою солдатъ.
За честь и славу родного края
Вы жизнь отдали, Васъ больше нѣтъ —
— Орловъ могучихъ погибла стая
За честь отчизны, за счастья свѣтъ...
Въ краю далекомъ подъ свистъ шрапнели,
Гдѣ кровь струилась, пылалъ пожаръ,
Вы смѣло смерти въ глаза глядѣли,
И смерть пріяли, какъ Божій даръ.
Въ поляхъ далекихъ стоятъ курганы,
Въ поляхъ далекихъ кресты стоятъ...
Тамъ тихо никнутъ къ землѣ туманы,
Тамъ сномъ послѣднимъ солдаты спятъ.
А мирный житель творитъ молитвы —
Онъ въ храмѣ Божьемъ зажегъ огни
За души павшихъ на полѣ битвы,
За души павшихъ въ пылу войны...

В. Ивановъ.

вѣтскую власть: выдержитъ ли она саботажъ или нѣтъ». Проще — коммунисты поняли, что дѣло идетъ **о подготовкѣ къ свержению совѣтской власти.**

Посыпались новыя репрессіи. 13 станицъ — 9 Кубанскихъ (Полтавская, Медвѣдовская, Урупская, Уманская, Незамаевская, Ладожская, Старо-Деревянковская, Старо-Корсунская, Ново-Деревянковская) и 4 Донскихъ (Мѣшковская, Старо-Щербинская, Боковская и Платнировская) были занесены на «черную» доску. Въ этихъ станицахъ была прекращена всякая торговля, изъ нихъ были вывезены всѣ товары и продукты, насильно взыскивались всѣ сборы, ссуды и займы, одновременно присланные изъ центра чекисты во время повальныхъ обысковъ, отбирали послѣдніе запасы хлѣба, арестовывали, ссылали, разстрѣливали.

Черезъ полтора мѣсяца — въ половинѣ декабря, совѣтская власть должна была признать, что казачество по прежнему стойко, организованно и единодушно продолжаетъ бороться. На партійной терминологіи это было выражено словами: **«организованный саботажъ не сломленъ».**

Начались выселенія. Одна за другой погибли станицы Полтавская, Медвѣдовская, Урупская и Уманская — ихъ населеніе было сослано на совѣтскую каторгу (въ Уманской 1200 семействъ). До 30.000 казаковъ и ихъ семей обречены на гибель въ лѣсахъ.

Подробностей этой трагедіи мы не знаемъ.

По намекамъ «Молота» — «кулацкіе элементы открыто демонстрировали свою звѣриную ненависть къ странѣ совѣтовъ», можемъ только догадываться, что казачество сопротивлялось до послѣдней возможности.

Этими страшными расправами все же «запугать» казачество комунистамъ не удалось. Весь январь совѣтскія газеты продолжаютъ негодовать по поводу вредительства и открытыхъ вооруженныхъ нападеній «шаекъ бандитовъ».

Болѣе того, ни Донъ, ни Кубань не одиноки. «Опытъ» саботажниковъ Сѣвернаго Кавказа, жалуются совѣтскія газеты, «не учтенъ» на Уралѣ, на Нижней Волгѣ, въ Закавказьи — всюду на этихъ огромныхъ пространствахъ «кубанскіе саботажники имѣютъ близкихъ имъ по духу враговъ пролетарскаго государства», также упорно и стойко борющихся противъ «генеральной» линіи. Недавніе «самоотверженные строители соціализма», «ударники пятилѣтки», «соціалистическаго соревнованія» и проводники политики партій въ деревнѣ, т. е. члены партійныхъ ячеекъ и комсомольцы нынѣ именуются бѣлогвардейцами, ворами, бандитами, обманщиками, измѣнниками, рвачами, жуликами, тайными предателями революціи, нанопаснѣйшими дезорганизаторами и т. п.

Идетъ безпощадная чистка, всюду длинные списки отданныхъ подъ судъ, высланныхъ, разстрѣлянныхъ...

Короче — борьба продолжается, захватывая все новыя и новыя области. Декреты о новыхъ «нажимахъ» печатаются ежедневно. Сѣверный Кавказъ управляется «шестеркой» чекистовъ. Прошло еще полтора мѣсяца, но желательнаго «перелома» все еще нѣтъ. Итакъ, громадныя жертвы, страшныя преслѣдованія, казачество — на грани полнаго разоренія, Закавказье, Уралъ, Нижняя Волга наканунѣ такихъ же «рейдовъ» безпощадныхъ партійныхъ палачей.

Какъ же должна національная эмиграція оцѣнить происходящее?

Фраза Сѣверо-Кавказскаго «партійнаго генералъ-губернатора Шеболдаева: «бѣлогвардейцы будутъ ликовать». Издѣвательство или признаніе близости нашей побѣды?

Для осторожности отбросимъ даже безусловно

ПРАЗДНИКЪ ПАЛАЧЕЙ.

Собраніе по случаю 15-лѣтія октябрьской революціи въ Б. Московскомъ театрѣ. Впереди Сталинъ, Ворошиловъ и Молотовъ.

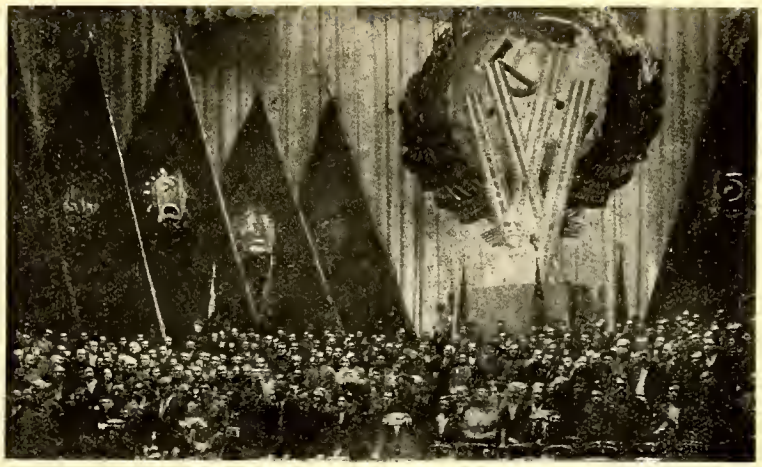

правдивыя сообщенія о возстаніяхъ въ Сибири. Что бы не впасть въ излишній оптимизмъ останемся въ предѣлахъ только тѣхъ матерьяловъ, которые уже не могутъ далѣе скрывать сами коммунисты.

Что бы попытаться правильно понять событія на Сѣверномъ Кавказѣ и въ другихъ областяхъ современной Россіи, прежде всего, національная эмиграція должна разъ навсегда покончить со стремленіемъ разсматривать событія сквозь любезно подсовываемые сталинскіе очки.

«Обостреніе классовой борьбы» — кричитъ Сталинъ.

На самомъ дѣлѣ весь смыслъ происходящаго въ томъ, что **никакого намека на классовую** борьбу нѣтъ, а происходитъ кровавая борьба всѣхъ классовъ населенія противъ красной нечисти.

«Кулаки, кулакамъ, кулаками» — вопятъ всѣ 6000 совѣтскихъ газетъ.

Не кулаки, а все казачество и крестьянство борется съ коммунизмомъ: сплошной стѣной стоятъ и колхозники и не колхозники, безпартійные и коммунисты, старые и молодые, не исключая и комсомольцевъ.

«Лодыри, воры, рвачи хотятъ жить на чужой счетъ, безсовѣстно эксплоатируя пролетарское государство», ежедневно увѣряютъ совѣтскія газеты... Наглая ложь.

Наоборотъ, все, что осталось въ странѣ честнаго, трудящагося и крѣпкаго открыто показываетъ, что больше оставаться красными рабами они не хотятъ и стойко борются за право жить на Русской землѣ, а не на загаженной красными паразитами территоріи СССР.

Коммунисты сдѣлали попытку отнять у казачества и крестьянства **«путевку въ жизнь»** и кормиться за счетъ безплатнаго труда насильно загнанныхъ въ колхозы казаковъ и крестьянъ.

Сейчасъ «ледъ тронулся». Возможны еще заморозки, заторы, утренніе морозы, но къ положенію 1931 года возврата нѣтъ. Борьба не кончена и кончиться не можетъ — обѣ стороны стремятся къ полному уничтоженію своего противника.

Эмиграція застигнута врасплохъ. Кто не порвалъ еще съ «демократическими предразсудками въ полномъ отчаяніи. По ихъ «прогнозамъ» вообще возстаній быть не можетъ и «военщина» отжила свой вѣкъ. Поэтому дѣлается видъ, что ничего особеннаго не произошло. Сами коммунисты умнѣй — они признаютъ, что станица и деревня встали на защиту своего права на землю, на трудъ, на свободу.

Самое страшное не трусливое замалчиваніе лѣвыхъ ,а равнодушіе многочисленныхъ представителей такъ называемаго эмигрантскаго «болота», начинающаго вообще «забывать» о существованіи Россіи.

«Выжидаютъ» многіе, что бы затѣмъ **побѣдно** кричать: «наши побѣдили!» Кричать во всякомъ случаѣ рано и передъ лицомъ десятковъ тысячъ погибающихъ, просто неприлично.

Нашъ долгъ — не ликовать, не ждать, не замалчивать, а помогать, кто, какъ можетъ.

Главное — отъ чего нельзя отдѣлаться изучая совѣтскіе источники, непоколебимая увѣренность въ томъ, что все созданное коммунистами, отстаетъ, какъ шелуха. **СССР на нашихъ глазахъ превращается въ Россію.** Коммунистъ, комсомолецъ, привиллегированный батракъ — въ русскаго казака или крестьянина со «звѣриной» ненавистью ко всему красному. Борьба началась, можетъ быть, долгая, страшная по своимъ жертвамъ, но борьба, которая не можетъ закончиться ничѣмъ.

Тыла нѣтъ, отступать некуда, деревня разорена такъ, что все равно прокормить при порядкахъ **«соціалистическаго»** земледѣлія не можетъ.

Совѣтскія газеты называютъ современную Кубань, житницу страны, «Джунглями», на которыхъ необъятныя заросли бурьяна, съ волками, съ заброшенными тракторами, полусгорѣвшими хуторами.

Всякій, въ комъ не заглохла національная **со**вѣсть, не можетъ далѣе оставаться равнодушнымъ къ развивающейся борьбѣ.

Нашъ первый долгъ — внимательно слѣдить за событіями, искать связей, думать о помощи борющимся, а не объ использованіи ихъ грядущей побѣды. Передъ лицомъ страшной борьбы на русской землѣ должны смолкнуть всѣ мелкія эмигрантскія ссоры, полемики, подсиживанія и интриги. Отъ нихъ просто уже начинаетъ тошнить!

В .Левитскій.

Краткій стратегическій обзоръ міровой войны

(Продолженіе. См. № 97 «Часового»).

Ген.-Маіоръ В. Н. ДОМАНЕВСКІЙ.

II.

ЦѢЛЬ ВОЕННЫХЪ ОПЕРАЦІЙ

Такимъ образомъ, **позиціонная война на Западѣ зародилась потому, что у германскаго главнаго командованія не хватило характера въ моментъ перелома-кризиса, въ серединѣ сентября, остаться вѣрнымъ своей же теоріи - доктринѣ: пожертвовать территоріей и попытаться добиться рѣшенія въ битвахъ, въ развитіе основного плана.**

Позиціонная борьба была невыгодной для Германіи: Антанта, болѣе многочисленная по населенію, но хуже подготовленная къ войнѣ, получала время для мобилизаціи всѣхъ своихъ неисчерпаемыхъ средствъ; центральныя же державы, зажатыя между союзнымъ и русскимъ фронтами, не владѣя морями, естественно должны были страдать отъ затяжки борьбы больше, чѣмъ Антанта.

На восточномъ театрѣ, Гинденбургъ-Людендорфъ, глубоко проникнутые идеями стратегіи «сокрушенія», дѣйствовали въ исключительно благопріятныхъ условіяхъ: **распоряженія и даже проекты русскаго командованія были имъ извѣстны почти одновременно съ исполнителями,** благодаря перехвату радіограммъ въ открытую или ихъ расшифровкѣ. Къ тому же русская армія разительно уступала въ матеріальномъ оборудованіи.

Германцамъ удалось дважды одержать громадные успѣхи въ В. Пруссіи, но **рѣшенія они все же не добились** — средствъ для широкаго использованіе успѣха не хватало.

Зато австро-венгерская армія понесла тяжелое пораженіе. Угроза полнаго развала лоскутной имперіи легла тяжелымъ бременемъ на германскую стратегію, которой приходилось выискивать способы поддержки ослабленнаго союзника.

Несмотря на все желаніе сторонъ, **1914-й годъ рѣшенія не далъ. Борьба «вооруженныхъ народовъ», съ огромными средствами, неизбѣжно должна затягиваться по сравненію съ войнами малыхъ армій.** Самыя операціи «массъ» развиваются медленно, длятся долго, что позволяетъ принимать встрѣчныя отвѣтныя мѣры, при помощи желѣзныхъ дорогъ и отчасти автомобильнаго транспорта, и затрудняетъ добиться дѣйствительно рѣшительныхъ результатовъ.

«Моторизація» въ будущемъ можетъ обстановку измѣнить.

«Жертвенное наступленіе» армій Ренненкампфа и Самсонова въ В. Пруссію оттянуло съ запада на востокъ два германскихъ корпуса и тѣмъ способствовало побѣдѣ на Марнѣ.

Превосходство русскихъ надъ австро-венграми, выявившееся съ первой же Галиційской операціи, вынудило нѣмцевъ «прослаивать» австро-венгерцевъ, что **облегчило положеніе франко-англо-бельгійскаго фронта.**

Вооруженіе въ 1914 г. давало большія преимущества оборонѣ. Возможности наступленія были ограничены. **Военное снабженіе** всѣхъ армій отставало отъ потребностей и послѣ первыхъ же битвъ наложило тяжелыя «путы» на оперативные замыслы командованій.

Переходъ къ войнѣ позиціонной сдѣлался неизбѣжнымъ, но на **Западѣ** къ ней можно было прибѣгнуть позже, если бы германское главнокомандованіе оказалось на высотѣ своей, очень, правда, трудной, задачи.

Подтвердила ли кампанія 1914 г. основные принципы? Остается ли вѣрнымъ, что пораженіе армій приводитъ, само собой, къ паденію провинцій, городовъ и крѣпостей?

Выводы противорѣчивы.

Дѣйствительно, послѣ Пограничной битвы, нѣмцы, почти не встрѣчая сопротивленія, заняли Бельгію и сѣверъ Франціи, подошли къ самымъ воротамъ Парижа... Послѣ Танненберга и перваго сраженія у Мазурскихъ озеръ они въ теченіе всего лишь 3-хъ недѣль очистили всю В. Пруссію.

Но Марна дала французамъ, сравнительно, **неглубокую** полосу территоріи. **Битвы этого періода нерѣшительны.** Побѣжденныя стороны скоро оправляются и борьба возобновляется.

Кампанія 1915 года на Западѣ носитъ совершенно иной характеръ. Она выливается въ попытки союзниковъ прорвать германскій фронтъ и въ операціи «мѣстнаго значенія».

Атаки въ Артуа и Шампани преслѣдуютъ широкія цѣли выхода на сообщенія нѣмцевъ по обѣ стороны Арденнъ, но слабость и отсутствіе опыта приводитъ къ наступленію «ощупью», безъ стратегическихъ результатовъ.

Операціи «мѣстнаго значенія» предпринимаются съ цѣлью поддержать духъ, боеспособность союзниковъ, сковать нѣмцевъ, истощить ихъ.

Цѣли эти не достигаются. Наступающій же истощается не менѣе обороняющагося.

Вниманіе нѣмцевъ въ 1915 г. переносится на русскій фронтъ. На западѣ они держатся пассивно, лишь отбивая удары. Но и противъ Россіи германское командованіе развертываетъ силы недостаточныя. Въ сущности, **Фалькенгайнъ не вѣритъ въ возможность «поставить Россію на колѣни» силой оружія.** Онъ дѣйствуетъ все время, озираясь на Западъ, и планъ его кампаніи противъ Россіи развивается постепенно, какъ бы вытекая изъ хода событій. Также постепенно, пакетами, перебрасываются дивизіи съ запада и изъ внутри Германіи на востокъ.

Съ января **центральныя державы преслѣдуютъ на востокѣ цѣли чисто политическія и территоріальныя:** повліять на колеблющихся Италію и Румынію, спасти Перемышль съ его многочисленнымъ гарнизономъ.

Наступленіе противъ обоихъ крыльевъ огромнаго русскаго фронта, разъединенныхъ болѣе, чѣмъ 1000-ью километровъ, среди лютой зимы, развиваются въ очень тяжелыхъ условіяхъ.

Гинденбургъ, какъ всегда, точно знаетъ расположеніе и намѣренія русскихъ, угрожавшихъ вновь В. Пруссіи. Онъ хочетъ ударить неожиданно и охватомъ обоихъ фланговъ уничтожить 10-ю русскую армію, чтобы открыть себѣ дорогу на Наревъ въ тылъ армій, развернутыхъ къ западу отъ Вислы.

Фалькенгайнъ соглашается на такой планъ, но удѣляетъ на операцію всего лишь четыре свѣжихъ корпуса.

На югѣ австрійцы, хоть и поддержанные германцами, претерпѣваютъ полную неудачу.

Операція на сѣверѣ приводитъ къ частичному успѣху у Мазурскихъ озеръ и подъ Августово, гдѣ гибнетъ XX русскій корпусъ.

Но 10-й германской арміи приходится ограничиться лишь освобожденіемъ В. Пруссіи. Средства слишкомъ не соотвѣтствуютъ грандіозности цѣли.

Горлицкій прорывъ является какъ бы способомъ выйти изъ критическаго положенія, въ которомъ къ веснѣ оказываются арміи центральныхъ державъ на востокѣ, способомъ — избѣжать русскаго вторженія въ Венгрію, грозившаго полнымъ разваломъ Австріи. Германское командованіе отлично знаетъ, что всѣ средства русскихъ брошены на Карпаты, что на остальныхъ частяхъ фронта не хватаетъ ни людей, ни снарядовъ, ни резервовъ. Ударъ къ югу и вблизи отъ Вислы сулитъ ему заманчивую возможность прорвать фронтъ, не имѣющій глубины, и затѣмъ, повернувъ на югъ, выйти на сообщенія войскъ, втянувшихся въ Карпаты.

Операція, начатая 2 мая, **носитъ** отчетливо **характеръ операціи съ ограниченной цѣлью.** Ближайшей задачей является облегчить фронтъ австрійцевъ до Лупковскаго перевала. 8 германскихъ дивизій, **снятыхъ съ западнаго фронта,** съ 2-мя австро-венгерскими составляютъ молотъ для удара. Разсчитываютъ увлечь сосѣдей. Остальныя германскія силы производятъ лишь демонстраціи

ВАРШАВА 1915 ГОДЪ.

Сибирскія части.

Нѣмцы дѣйствуютъ съ большой осторожностью. Наступленіе разбивается на «фазы» и «питается» очень скромными подкрѣпленіями: **одна дивизія перебрасывается изъ Франціи въ началѣ мая, двѣ съ половиной въ іюнѣ,** двѣ снимаются съ германскаго восточнаго фронта (перегруппировки), **двѣ — съ сербскаго.** Главнокомандованіе боится ослабить какую-либо часть своего оборонительнаго фронта. Вторженіе въ глубь Россіи развивается медленно съ постоянной оглядкой на западъ, гдѣ ведутся англо-французскія атаки, и на Альпы, гдѣ подготовляется вступленіе въ войну итальянской арміи. Фалькенгайнъ старается, какъ бы, быть всякую минуту на готовѣ, при первомъ тревожномъ извѣстіи, отянуть войска изъ Галиціи, чтобы поддержать тѣ участки своихъ многочисленныхъ фронтовъ, которымъ грозитъ опасность прорыва. Успѣхъ подъ Горлицей — большой. Русскій фронтъ прорванъ. Русскому Главнокомандованію нечѣмъ затянуть прорывъ. Приходится отвести **весь** фронтъ: и привислянскій, и Карпатскій, и въ Буковинѣ.

Но рѣшительной цѣли нѣмцы не достигаютъ. Давленіе австро-германцевъ слишкомъ слабо, чтобы вполнѣ использовать всѣ благопріятныя обстоятельства: имъ не удается выйти на сообщенія Карпатской группы, и русскія массы спокойно отходятъ на востокъ.

Вторая половина кампаніи 1915 года посвящается «срѣзанію» выступа русскаго фронта на лѣвомъ берегу Вислы передъ Варшавой. Гинденбургъ задумываетъ операцію очень большого размаха: онъ хочетъ бросить значительную массу черезъ Вильно на Минскъ, чтобы выйти въ глубокій тылъ привислянскимъ арміямъ и ихъ отрѣзать.

Но Фалькенгайнъ не соглашается на эту «ставку ва банкъ». Такая операція требуетъ большихъ силъ, пришлось бы обездолить другіе фронты и даже очистить часть захваченныхъ территорій на западѣ. Принимается планъ болѣе осторожный, болѣе скромный: три сходящіяся атаки на сѣверный (наревскій) и южный (Брестъ-Литовскій) фасы выступа и на основаніе дуги (въ направленіи Владимира Волынскаго). Ударныя группы образуются изъ на-

Полк. К. ОЛЬХОВИКЪ.

Проблема мотомеханизаціи войскъ

Англія. Танкетка на паромѣ.

(Продолженіе).

Рѣшеніе проблемы мотомеханизаціи, все возрастающее значеніе которой учитываютъ руководящіе круги всѣхъ современныхъ армій, можетъ пойти по разнымъ путямъ, въ зависимости отъ многихъ причинъ.

То или иное рѣшеніе ея всецѣло зависитъ:

I. Отъ **характера** предполагаемыхъ военныхъ дѣйствій въ связи съ господствующей военной доктриной, т. е. отъ того какую войну предполагается вести: 1) **позиціонную**, либо 2) **маневренную.**

и II. Отъ **финансовыхъ, техническихъ и хозяйственныхъ рессурсовъ** данной страны.

I. **Въ позиціонной войнѣ** при сплошныхъ фронтахъ и отсутствіи фланговъ возможны лишь **фронтальныя** дѣйствія. Прорывъ же сильно укрѣпленныхъ позицій, какъ показалъ опытъ на западномъ фронтѣ, производится двумя способами: а) либо сосредоточеннымъ дѣйствіемъ большихъ массъ танковъ,

б) либо использованіемъ массового артиллерійскаго огня для той же цѣли. Въ этомъ случаѣ, помимо быстраго сосредоточенія крупныхъ артиллерійскихъ массъ въ нужномъ мѣстѣ, необходимъ подвозъ большихъ количествъ боевыхъ припасовъ, резерновъ, пополненій и т. д.

Такъ какъ выполненіе этихъ заданій средствами одного лишь ж.-дорожнаго транспорта оказалось непосильнымъ для него, то пришлось прибѣгнуть во время войны къ созданію громадныхъ автомобильныхъ обозовъ. Такимъ образомъ, для веденія позиціонной войны, необходимо обладать преимущественно: а) крупными организаціонными единицами могущественныхъ танковъ съ сильнымъ вооруженіемъ и б) большимъ количествомъ моторно-перевозочныхъ средствъ.

Наличіе нѣкотораго количества легкихъ бронечастей хотя и необходимо, но имѣетъ уже второстепенное значеніе.

Наиболѣе яркой поклонницей позиціоннаго образа войны является, какъ извѣстно, **Франція.** Главное вниманіе Фр. Ген. Шт. обращено на развитіе крупныхъ танковыхъ соединеній, предназначенныхъ для прорыва укрѣпленныхъ позицій. Послѣ войны Франція обладала 2.275 танками. Постепенно осуществляется программа доведенія танковыхъ формированій до «23» полковъ легкихъ и тяжелыхъ танковъ. Для возможности выполненія крупныхъ стратегическихъ заданій и связанныхъ съ ними своевременныхъ, сосредоточеній, обращено такъ же вниманіе на соотвѣтствующее развитіе автомобильнаго транспорта (тогда какъ въ 1918 г. Французская армія располагала около 100.000 автомобилей, въ настоящее время количество автомобилей, подлежащее мобилизаціи въ случаѣ войны, перевалило за 1.000.000).

Въ составъ кавалерійскихъ дивизій, сильно сокращеннымъ послѣ опыта войны, входитъ незначительное количество эскадроновъ броневыхъ автомобилей. Наконецъ цѣликомъ осуществлена моторизація артиллерійскаго резерва Верховнаго Вождя.

2) Однако, разочарованіе въ методахъ позиціонной войны на истощеніе и громадныя потери, связанныя съ ней выдвигаютъ концепцію использованія интенсивнаго развитія военной техники въ

личныхъ на востокѣ силъ, а изъ Франціи подвозятся всего двѣ свѣжихъ дивизіи.

И на этотъ разъ у нѣмцевъ большой успѣхъ, захватывается обширная территорія, **но ничего рѣшительнаго не достигается.**

Русскому Главнокомандованію, **во время** рѣшившему пожертвовать Польшей для спасенія армій, удается вывести войска съ лѣваго берега Вислы.

Германцы въ августѣ могли еще достичь большихъ результатовъ глубокимъ обходомъ главныхъ очаговъ сопротивленія русскихъ на Наревѣ и къ югу отъ Брестъ-Литовска. Но для этого нужны были свѣжія силы. Фалькенгайнъ не рѣшился дать ихъ и сберегъ резервы для совершенно новой операціи второстепеннаго значенія, для разгрома Сербіи.

Германская ставка въ это время въ свои оперативные разсчеты уже вводила съ опредѣленнымъ коэффиціентомъ надежду на революцію въ Россіи. Фалькенгайнъ не скрывалъ этого въ докладахъ императору Вильгельму.

(Продолженіе въ слѣдующемъ номерѣ).

В. Н. Доманевскій.

смыслѣ замѣны милліонныхъ массъ «вооруженныхъ народовъ» — дерущимися машинами болѣе легкихъ типовъ, способность которыхъ къ преодолѣнію препятствій, ихъ подвижность и б. ударная сила, обусловили бы возможность веденія **маневренныхъ операцій.** Осуществленіе мотомеханизаціи въ этомъ случаѣ потребуетъ созданія ударныхъ легкихъ развѣдывательныхъ и авангардныхъ танковъ, моторизаціи пѣхоты, артиллеріи и другихъ родовъ войскъ и наконецъ формированія автоброневыхъ частей (гусеничныхъ и колесныхъ). Наиболѣе увлекающимися послѣдователями указанной концепціи оказались **англичане.**

— Они впереди всѣхъ другихъ народовъ по настоянію полк. Фуллера сформировали постоянную такъ наз. «опытную механизованную бригаду», участвовавшую въ маневрахъ 1927 г. въ составѣ: а) бронесилы (1 бат. танковъ 3-хъ ротнаго состава м. «Виккерса», 1 сводн. б-нъ, состоящій изъ 1 роты такъ наз. «танкетокъ», 16 машинъ типа «Гарденъ-Ллойдъ», и «Моррисъ-Мартель» и 20 автоброне - выхъ машинъ м. «РольсъРойсъ» въ 2-хъ эскадронахъ.

б) моторизованная пѣхота: 1 б-нъ тяж. пулеметовъ изъ 3-хъ ротъ по 12 тяж. и 10 ружей - пулеметовъ Моиса, перевозимый на колесно-гусенич - ныхъ машинахъ.

в) моторная артиллерія: 1 бригада изъ 4-хъ батарей (2 пуш. бат. и 2 л. гаубичн.), орудія перевозятся двоякими способами: либо на буксирѣ, либо погруженными на грузовикахъ.

г) связь и инженерныя войска: 1 взводъ радіо и 2 мот. взвода связи, наконецъ одна моториз. рота саперъ съ небольшимъ мостовымъ паркомъ.

Послѣ продѣланныхъ опытовъ съ указанной единицей, голоса англійскихъ авторитетовъ раздѣлились. Одни, предостерегая отъ чрезмѣрнаго увлеченія новой идеей, указываютъ, что пока еще рано говорить о полной замѣнѣ человѣка машиной. При современномъ состояніи военной техники приближеніе къ подобному идеалу еще не такъ близко, да врядъ ли когда нибудь и въ будущемъ машина сможетъ всецѣло замѣнить человѣка. Наконецъ пораженіе и уничтоженіе бронесилъ одной стороны броневыми войсками другой, даже при условіи вторженія ихъ далеко вглубь территоріи потерпѣвшаго пораженіе еще не рѣшаетъ исходъ кампаніи, ибо съ потерей броневого вооруженія, государство не исчерпало еще всѣхъ рессурсовъ своей обороны.

— Другіе же, болѣе передовые, требуютъ непрерывнаго увеличенія моторизованныхъ войскъ за счетъ параллельной редукціи пѣхоты и кавалеріи. Причемъ темпы развитія моторизаціи пѣхоты и артиллеріи должны быть координированы съ соотвѣтственнымъ увеличеніемъ бронесилъ (механизаціи).

Въ результатѣ, тенденція къ механизаціи и моторизаціи англійскихъ войскъ проявляется въ достаточно сильной степени. Постепенно моторизуется артиллерія и создаются новыя механизованныя единицы. Военная техника и промышленность энергично работаютъ надъ усовершенствованіемъ танковъ и машинъ, способныхъ двигаться безъ дорогъ. Кавалерія частично смеханизована приданіемъ ей забронированныхъ пулеметовъ, передвигающихся на моторахъ гусеничной тяги и т. д.

(Продолженіе слѣдуетъ).

К. Ольховикъ.

Позорное дѣло

Намъ доставлено воззваніе Центральнаго Комитета Русскаго Національнаго Союза на Д. Востокѣ къ Русскимъ людямъ; въ немъ говорится о томъ, что:

«Лѣтомъ пять крестьянскихъ семей бѣжали съ русскаго Сахалина на японскую сторону. Мѣстныя японскія власти этихъ несчастныхъ русскихъ людей выдали пограничному ГПУ, которое жестоко расправилось съ ними.

Между 17 и 22 октября 1932 г. изъ концентраціоннаго лагеря въ бухтѣ Свѣтлой, близъ Императорской гавани, на 4-хъ кунгасахъ бѣжало 21 человѣкъ лишенцевъ, т. е. русскихъ людей, приговоренныхъ совѣтской властью къ медленной и мучительной смертной казни.

Вслѣдъ за ними съ западнаго берега Татарскаго пролива бѣжало еще 9 лишенцевъ. Всѣ они добрались до японскаго острова Хоккайдо.

Съ героическими усиліями, ежеминутно рискуя смертью отъ рукъ совѣтскихъ палачей, эти русскіе люди, 30 человѣкъ, на утлыхъ суденышкахъ, довѣрчиво, съ надеждой стремились на чужую землю великой страны могущественной Японіи, страны гордыхъ и великодушныхъ самураевъ.

И всѣ эти безсзащитные честные русскіе люди, совѣтскіе лишенцы, а, слѣдовательно, люди, въ оппозиціи находящіеся къ совѣтской власти и этой властью приговоренные къ медленной смертной казни — всѣ эти 30 довѣрчивыхъ людей, въ томъ числѣ и дѣти, Японскими властями выданы совѣтскому консулу, въ Хокодате. Они выданы на разстрѣлъ. Они выданы на жестокую казнь...

Мы помнимъ недавнія ужасныя бойни бѣгущихъ русскихъ людей за границу на исторической отнынѣ рѣкѣ Днѣстрѣ. Сколько тамъ погибло? Мы не знаемъ. Много. Но русскіе люди бѣгутъ и бѣгутъ, **и ничто ихъ не можетъ остановить,** ибо они бѣгутъ отъ черной смерти, — они всѣ **обреченные».**

Русскій Національный Союзъ клеймитъ японское правительство и съ чувствомъ горькой боли протестуетъ во имя культуры, гуманности и мірового порядка.

— «Сегодня выданы на смерть 30 несчастныхъ русскихъ людей, — завтра ихъ прибѣжитъ съ надеждой и мольбой пятьдесятъ, сотни, тысячи. И они будутъ выдаваться съ холоднымъ жестокимъ разсчетомъ, словно туши баранины въ обмѣнъ на нефть. **Но русскій народъ — не туши баранины.** Мы живые, чувствующіе, а въ данную историческую эпоху, особенно чувствующіе люди.

Мы въ великомъ несчастьѣ, а въ несчастьѣ познаются особенно враги и друзья. И заключеніе сдѣлки съ грязными разбойниками, унизительное запскиваніе передъ ними кровью русскихъ патріотовъ, — русскими людьми забыто быть не можетъ.

Мы протестуемъ противъ выдачи бѣгущихъ русскихъ людей и требуемъ простого человѣческаго отношенія къ намъ.

Мы призываемъ къ протесту всѣхъ честныхъ людей».

Военно-Политическія Новости

С. С. С. Р. Въ Москвѣ и крупныхъ центрахъ приступаютъ къ переписи населенія и выдачѣ паспортовъ. Операціей руководитъ особый отдѣлъ ГПУ, подъ начальствомъ приспѣшника Сталина — Г. Е. Прокофьева. **Мѣра вызвана чрезвычайными обстоятельствами:** продовольственный кризисъ, сокращеніе штатовъ и заработной платы, созданіе «привилегированныхъ классовъ» въ средѣ рабочихъ **привели и городское населеніе къ настроенію, близкому «къ колхозному».** Малая производительность работы, саботажъ, забастовки, отказы войскъ отъ подавленія забастовокъ силой — таковы были проявленія недовольства «совѣтами». Въ отвѣтъ Сталинъ обратилъ кооперативы въ продовольственные отдѣлы фабрикъ и заводовъ и приступилъ къ чисткѣ партіи, члены которой подозрѣваются въ «попустительствѣ». **Паспортная система — средство держать рабочихъ подъ угрозой ГПУ,** уменьшить число «ртовъ» въ центрахъ, удалить «горючій матеріалъ» отъ «очаговъ власти», во избѣжаніе повторенія 1917 года въ обратную сторону. Рѣшеніе **политическое.** Оно знаменуетъ вступленіе «совѣтовъ» въ новую фазу «борьбы не на животъ, а на смерть» съ выжившими еще остатками населенія «буржуазной психологіи», съ людьми, извѣрившимися «въ благахъ пятилѣтки и въ возможность осуществленія «совѣтскаго рая». Прокофьевъ — креатура Сталина — церемониться не будетъ: высылаемыхъ изъ городовъ въ деревню не вернутъ, а отвезутъ на «цѣлину» въ Сибирь и на Сѣверъ, «на рубку лѣса», т. е. въ каторжныя работы ГПУ.

Пропаганда о мирѣ зажигателей гражданской войны. Бюро **«международнаго комитета борьбы съ войной»** создаетъ спеціальный органъ **«бдительности»,** чтобы слѣдить за Франціей и другими державами, въ связи съ вопросомъ о «равноправіи» Германіи въ вооруженіи. На Д. Востокѣ бюро командируетъ комиссію обслѣдовать положеніе и созвать въ Шанхаѣ **«азіатскій антивоенный» конгрессъ** по образцу бывшаго въ Амстердамѣ. Особая комиссія изучаетъ положеніе въ Ю. Америкѣ и организуетъ конгрессъ въ Монтевидео (Уругвай). Въ мартѣ такой же конгрессъ созывается въ Лондонѣ, организуется конференція въ Копенгагенѣ и Ригѣ для разсмотрѣнія положенія скандинавскихъ и прибалтійскихъ странъ. Особая комиссія изучаетъ «Балканскій вопросъ».

«Національные Комитеты» налегаютъ особенно на развитіе антивоеннаго движенія среди молодежи.

ГЕРМАНІЯ. Кабинетъ Хитлера имѣетъ диктаторскія полномочія: распущены рейхстагъ и прусскій ландтагъ, мѣстныя самоуправленія въ Пруссіи (новые выборы состоятся 5 марта), наложена узда на печать, введены ограниченія для собраній, производится чистка министерствъ... Участіе въ кабинетѣ ф. Папена и Гугенберга исключаетъ опасность «экономополитическихъ» опытовъ въ духѣ программы партіи н.-с. Но рѣшено «выкорчевать» остатки революціи 1918 г. и построить «3-ю имперію».

Въ оппозиціи соціалъ-демократія и коммунисты. **Хитлеръ обѣщаетъ «общій миръ», внѣ и борьбу за «идеалы» внутри.** Ему надо 4 года, чтобы привести Германію въ порядокъ. Пока, противъ германскихъ коммунистовъ принимаются энергичныя и рѣшительныя мѣры.

Румынія. Объявлено «осадное положеніе», вызванное происками агентовъ Ш-го Интернаціонала, явившимися отвѣтомъ на неподписаніе Румыніей пакта о ненападеніи.

МІРОВОЙ КРИЗИСЪ И С. А. С. Ш. Война выдвинула Америку на первое мѣсто, по богатству, вліянію и «силѣ проникновенія». Это «преобладаніе» отмѣчено лишеніемъ Англіи ея исконнаго «господства на морѣ». Америка получила право на одинаковый съ Англіей флотъ. Торговый флотъ С. А. С. Ш. создан-

ГЕРМАНІЯ.

Рейхсверъ на готовѣ!

ный только во время войны, въ значительной мѣрѣ вытѣснилъ англійскій съ міровыхъ путей. Америка — общій «банкиръ» и «кредиторъ» свободно могла распоряжаться судьбами государствъ. Англія уже замѣнялась Америкой почти на всѣхъ рынкахъ, когда **«крахъ» 1929 года измѣнилъ обстановку.** Америкѣ, послѣ большихъ потерь, пришлось сократить почти закрыть кредиты. Наступила эпоха «банкротствъ» и «мораторіевъ», замыканія «во внутреннія дѣла». Тутъ подоспѣлъ отказъ Англіи отъ золотого стандарта... Карты перемѣшались...

За отсутствіемъ кредита никто болѣе не хочетъ покупать дорогіе американскіе товары. Но благополучіе С. А. С. Ш. тѣсно связано съ **международными** цѣнами на сельско-хозяйственные продукты и сырье. На всемъ «заморскомъ» рынкѣ Англія вновь начинаетъ вытѣснять Америку...

Вотъ почему, въ завязавшихся уже переговорахъ съ Рузвельтомъ о «военныхъ долгахъ», переговорахъ имѣющихъ вліяніе на всѣ страны — должницы Америки, Англія сразу заняла положеніе не скромной обѣднѣвшей должницы, а, скорѣе, «командное».

Въ интересахъ Америки оказывается заключить **общее** соглашеніе торгово-финансовое а взамѣнъ... отказаться отъ части военныхъ долговъ. **Америкѣ важнѣе** погашенія долговъ **открытіе рынковъ,** которое вновь поднимаетъ покупную способность американскаго народа. Отъ такого разрѣшенія вопроса вздохнетъ съ облегченіемъ весь міръ. Однако, Рузвельтъ не высказывается еще окончательно, но самый фактъ переговоровъ «о долгахъ», возможность облегченія должниковъ «за нѣкоторыя преимущества — является шагомъ впередъ по пути ликвидаціи «міровой экономической войны», кризисъ только углубляющей.

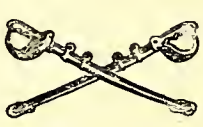

ВОЕННО-МОРСКОЙ ОТДѢЛЪ

Военно-Морской Союзъ

РАСПОРЯЖЕНІЯ ПРЕДСѢДАТЕЛЯ ВОЕННО-МОРСКОГО СОЮЗА

ЗАЧИСЛЕНІЯ

За № 3. Зачисляются членами Военно-Морского Союза согласно поданныхъ рапортовъ:

Капитанъ 2-го ранга С. Николаевъ (4-ая группа Парижъ). Охотникъ флота Г. Подгорный (Брно Чехословакія).

ОТЧИСЛЕНІЯ

За № 4. Отчисляются отъ Военно-Морского Союза:

1. Мичманъ Рѣпинъ по личнымъ обстоятельствомъ, согласно поданнаго рапорта.

2. Корабельный Гардемаринъ Сазоновъ за неподобающее поведеніе.

Подписалъ: Вице-Адмиралъ **Кедровъ.**

РАСПОРЯЖЕНІЯ

За № 5—6-ая группа Военно-Морского Союза, въ виду своей многочисленности разбивается на двѣ группы: 6-ую и новую 5-ую.

Предсѣдателемъ новой 5-ой группы назначается Старшій Лейтенантъ К. Соболевъ.

За № 6 Лейтенантъ Петровъ переводится изъ 6-ой группы въ 4-ую группу (Парижъ).

Подписалъ: Вице-Адмиралъ **Кедровъ.**

Съ подлиннымъ вѣрно: Лейтенантъ **Галанинъ.**

На трехъ моряхъ

С. ТЕРЕЩЕНКО.

(РУССКІЙ ФЛОТЪ ВЪ ВОЙНУ 1914-1917 г. г.)

ЧЕРНОЕ МОРЕ.

(Продолженіе).

Теперь не можетъ быть сомнѣній въ томъ, что когда германскіе крейсеры, преслѣдуемые союзными кораблями, укрылись въ Константинополѣ и не были въ 24 часа разоружены, согласно правиламъ нейтралитета, ихъ надо было тамъ уничтожить. Покупка ихъ Турціей, къ тому же фиктивная съ оставленіемъ на нихъ большей части германскихъ командъ, — не была достаточнымъ юридическимъ мотивомъ международнаго права. Въ то время входъ союзнаго флота въ Дарданеллы, и Русскаго въ Босфоръ не представлялъ слишкомъ большихъ затрудненій. Адмиралы Буэ де Лапереръ и Эбергардъ одновременно предложили своимъ правительствамъ эту самоочевидную мѣру. Но то, что теперь такъ ясно и «на что указываютъ всѣ военные и морскіе представители», — что «одной изъ главныхъ причинъ крушенія Россіи является то обстоятельство, что она не сумѣла возстановить свои морскія сообщенія, т. е. рѣшить свою національную морскую проблему»; что этого не поняли ни наша Ставка, ни союзное командованіе, не видѣвшіе никакой непосредственой помощи операціямъ на главномъ театрѣ войны отъ завладѣнія Босфоромъ, т. е. отъ обезпеченія нашихъ морскихъ сообщеній съ внѣшнимъ міромъ *) — все это, судя по запискамъ германскаго посла въ Турціи и цѣлаго ряда воспоминаній участниковъ, начиная съ адм. Сушона, было уже тогда великолѣпно понято и высшимъ германскимъ командованіемъ, и германской дипломатіей. Нашъ министръ иностранныхъ дѣлъ С Д. Сазоновъ, считавшій своей задачей во что бы то ни стало удержать Турцію отъ вступленія въ войну, былъ настолько встревоженъ возможностью активныхъ дѣйствій со стороны адм. Эбергарда, что минуя всѣ іерархическія инстанціи, 29 августа непосредственно послалъ ему телеграмму: «Входъ «Гебена» въ Черное море не долженъ разсматриваться, какъ разрывъ и мѣры противъ него должны быть приняты только при полной увѣренности въ успѣхѣ Въ виду разногласія въ вопросахъ общаго положенія съ Франціей и Англіей очень важно, чтобы война съ Турціей, если бы стала неизбѣжной, была бы объявлена Турціей, иниціатива разрыва по этимъ соображеніямъ не должна исходить отъ насъ»*). Позже, послѣ предательскаго набѣга германо - турецкихъ судовъ безъ объявленія войны С. Д. Сазоновъ писалъ: «Если бы Турція заявила о немедленной высылкѣ всѣхъ нѣмецкихъ военныхъ и моряковъ, то тогда можно еще было бы приступить къ переговорамъ объ удовлетвореніи за вѣроломное нападеніе». Такимъ образомъ въ то время какъ оба командующихъ черноморскимъ и средиземноморскимъ флотами давали единственный правильный совѣтъ избѣжать войны съ Турціей, потопленіемъ

*) Фразы въ кавычкахъ принадлежатъ перу адм. Бубнова, см. «Зар. Морской Сборникъ» № 13.

*) Цитирую по французскому тексту.

НА КРАСНОМЪ ФЛОТѢ.

Подъемъ якоря.

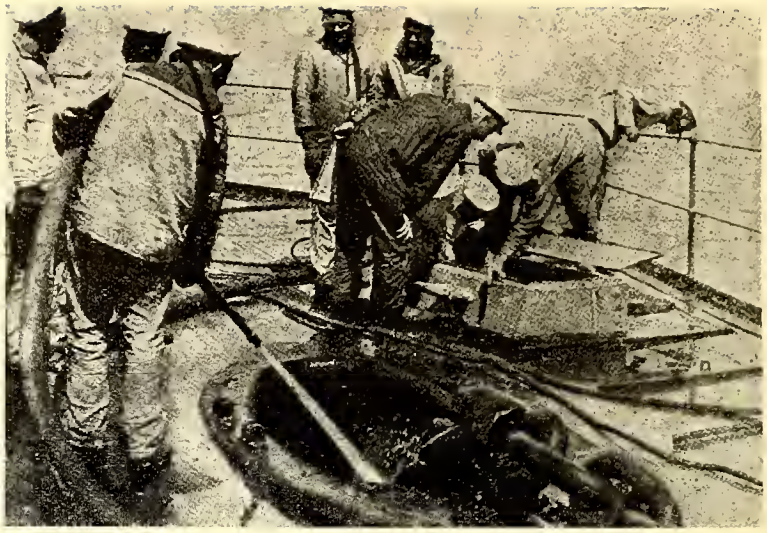

«Гебена» и «Бреслау» въ Золотомъ Рогѣ, штабы и дипломатія союзниковъ, ища мирныхъ путей разрѣшенія вопроса, въ которомъ германцы рѣшили во что бы то ни стало дѣйствовать оружіемъ, привели Россію къ войнѣ съ Турціей въ самыхъ невыгодныхъ для нея условіяхъ, подставивъ флотъ внезапному нападенію непріятеля.

Наша ставка, если и не отдавала себѣ отчетъ въ нависшей надъ Россіей грозной опасностью, какъ-то смутно предчувствовала ее и дала распоряженіе адм. Эбергарду уничтожить германскіе крейсеры при ихъ появленіи въ Черномъ морѣ подъ какимъ бы флагомъ они ни появились даже въ томъ случаѣ, если они сами никакихъ агрессивныхъ противъ насъ мѣръ не предприняли бы. Очень скоро, однако, это распоряженіе было аннулировано и командующему флотомъ было даже запрещено показываться со своей эскадрой въ видѣ репрессивной мѣры у Анаголійскаго побережья.

А между тѣмъ выигрышъ войны Россіей безъ своевременнаго захвата или открытія проливовъ, былъ невозможенъ.

Въ воспоминаніяхъ офицеровъ съ «Гебена» и «Бреслау» сохранились серьезные слѣды тѣхъ тревогъ и опасеній, которыя они пережили въ первые дни пребыванія въ Константинополѣ въ ожиданіи появленія у едва защищеннаго Босфора русскаго флота для ихъ уничтоженія и одновременнаго появленія въ Дарданеллахъ англо-французовъ. Но дни проходили за днями. Эта опасность миновала и всѣ нужныя мѣры охраны были ими приняты.

***

Въ Константинополѣ всѣмъ было извѣстно, что Германія готовитъ внезапное нападеніе на русскій флотъ. Объ этомъ неоднократно доносили нашъ посолъ М. Н. Гирсъ, точно указавъ, гдѣ и сколько было поставлено нѣмцами минъ *), и нашъ морской агентъ кап. 1 р. А. Н. Щегловъ, который сообщалъ о всѣхъ приготовленіяхъ германо-турецкаго флота и, больше того, указалъ, на какіе русскіе порты готовится нападеніе **). Если тѣмъ не менѣе внезапное нападеніе 16 октября 1914 г. застало насъ врасплохъ, то этимъ мы обязаны не только тому, что, какъ пишетъ кап. 2 р. Монастыревъ «адм. Эбергардъ по своимъ качествамъ вождя представлялъ полную противоположность адм. Эссену», но и тому постоянному «миролюбивому давленію, которое оказывали на флотъ и Ставка, и наша внѣшняя политика.

Съ самаго начала войны стало очевиднымъ, что германо-турецкій флотъ, ведя для видимости «активныя» операціи, никакихъ серьезныхъ дѣйствій предпринимать не намѣренъ. Германіи не было смысла рисковать въ бою существованіемъ своихъ кораблей, когда политическое значеніе пребыванія ихъ въ Проливахъ было значительно больше любыхъ тактическихъ успѣховъ, тѣмъ болѣе, что скорое вступленіе въ строй нашихъ дреднаутовъ должно было безповоротно свести на нѣтъ всѣ удачи, достигнутыя надъ нашей старой эскадрой.

Ч. Ф., какъ ни одинъ изъ воюющихъ флотовъ, провелъ всю войну въ открытомъ морѣ. Разъ не представлялось возможнымъ вести наступательныхъ операцій противъ Босфора, ему оставалось нести блокаду какъ Проливовъ, такъ и всего Анатолійскаго побережья, отрѣзавъ Константинополь отъ морскихъ и почти единственныхъ сообщеній съ кавказской арміей и лишивъ его Зунгулдакскаго угля и провіанта. Эта задача была выполнена полностью, поскольку это позволяли тихоходность и отсутствіе необходимаго числа миноносцевъ.

Только 5 ноября 1914 г. недалеко отъ Севастополя произошло краткое боевое столкновеніе съ «Гебеномъ» и «Бреслау». Получивъ при первыхъ нашихъ залпахъ поврежденія, «Гебенъ», забывъ о

*) «Der Krieg zur See». Оффиціальное описаніе войны на морѣ.

**) «Вторая оранжевая книга» № 14, 29, 45, 46, 47, 50, 58, 59, 66, 75, 76, 83, 86, 88, 89 и т. д. Телеграммы № 805 1117, 1207, 1219, 1289.

НА КРАСНОМЪ ФЛОТѢ.

Послѣ стрѣльбы.

всѣхъ своихъ тактическихъ преимуществахъ, поспѣшилъ скрыться, оставивъ поле сраженія за нашей эскадрой. Моральное значеніе этого боя сказалось на всей кампаніи, вселивъ вѣру въ себя нашимъ ветеранамъ и окончательно лишивъ сердца «Гебенъ». Владѣніе моремъ еще до усиленія нашего флота было уже въ нашихъ рукахъ, нѣмцы съ этихъ поръ, не только турки, избѣгали окончательно боя съ нашимъ флотомъ.

**
*

Весна 1915 г. Сложныя сплетенія политики, а не реальныя стратегическія цѣли, заставили Англію въ высокой степени неудачно начать форсированіе Проливовъ съ негодными средствами. Этотъ вопросъ настолько подробно и документально освѣщенъ въ работахъ адмираловъ Бубнова и Смирнова, ген. Данилова, кап. 2 ранга Апрѣлева, ст. лейт. Шильдкнехта и др., что нѣтъ надобности къ нему здѣсь возвращаться. Скажемъ только, что свѣдѣнія, распространяемыя союзной печатью о томъ, что Дарданельская операція начата по просьбѣ Вел. Кн. Николая Николаевича для облегченія участи войскъ, дравшихся у Саракамыша, не вѣрны. Великій Князь всегда отрицалъ приписываемую ему просьбу. Правда только то, что въ декабрѣ 1914 г., когда такъ тяжело приходилось Кавказской арміи, въ частной бесѣдѣ съ англійскимъ военнымъ агентомъ онъ высказалъ принципіальную мысль, что было бы хорошо, если союзники пришли бы намъ на помощь и отвлекли бы отъ Кавказа турецкія силы. Какъ извѣстно, Саракамышская операція была нами выиграна безъ всякой помощи союзниковъ, операція у Дарданеллъ началась мѣсяцами спустя, безъ всякаго отношенія къ операціямъ на русскомъ фронтѣ, при чемъ она была рѣшена англичанами, сговорившимися съ французами, безъ участія русскихъ въ этомъ рѣшеніи.

Только 19 февраля, когда всѣ мѣры были уже союзниками приняты, адм. Эбергардъ черезъ Ставку получилъ просьбу союзниковъ демонстраціей у Босфора поддержать попытку ихъ флота прорваться въ Дарданеллы. Для принятія съ нашей стороны какихъ бы то ни было серьезныхъ мѣръ, было уже слишкомъ поздно, что и было взвѣшено Англіей; вопреки всѣмъ обѣщаніямъ, даннымъ Россіи, она первая хотѣла вступить въ Царьградъ. Все же флотъ нашъ сталъ готовиться къ серьезной операціи, а въ Одессѣ начали собирать дессантъ.

Только тутъ выяснилась наша полная неподготовленность къ занятію Босфора — «неподготовленность политическая, общественная, военная и морская*). Остановимся по словамъ адм. Бубнова, взятымъ оттуда же, на болѣе интересующей насъ въ этой статьѣ неподготовленности морской.

«Транспортная флотилія, какъ цѣльная организація для перевозки войскъ, не существовала, пароходы для этого не были оборудованы и на значительномъ ихъ числѣ машины и котлы были неисправны, не было никакихъ средствъ для высадки войскъ, въ Одессѣ, сосредотачивался дессантъ, не было угля, инструкціи для дессантныхъ операцій устарѣли, сама операція завладѣнія Босфоромъ не была въ должной мѣрѣ разработана. Командующему Ч. Ф. при такихъ условіяхъ ни въ коемъ случаѣ нельзя поставить упрекъ его отрицательное отношеніе къ осуществленію Босфорской операціи, вслѣдствіе чего Ставка и была принуждена отъ нея отказаться». Этимъ былъ нанесенъ окончательный ударъ довѣрію высшаго командованія къ флоту, такъ сильно поколебленному русско-японской войной.

Однако, сокрытіе англичанами отъ насъ своихъ намѣреній и неподготовленность адм. Эбергарда не должны были привести къ окончательному бездѣйствію нашъ флотъ у Босфора. Теперь выясняется по многочисленнымъ оффиціальнымъ и частнымъ германскимъ матеріаламъ, что положеніе турокъ во время атаки Дарданеллъ союзниками было такъ шатко, что малѣйшее давленіе въ это время нашего флота у Босфора было бы способно вызвать панику въ Константинополѣ и вѣроятный выводъ изъ строя Турціи.

Англичане настаивали на рѣшительномъ обстрѣлѣ нами Босфора и хотя бы на симуляціи высадки дессанта. Вмѣсто этого адм. Эбергардъ, какъ и Став-

---

*) Адм. Бубновъ. См. «Зар. Мор. Сборникъ» № 13.

ка, болѣе не вѣрившіе въ успѣхъ операціи, весьма вяло обстрѣляли форты, не причинивъ имъ ни малѣйшаго вреда и не оказавъ союзникамъ и той моральной помощи, которую они отъ него ожидали. Печально то, что при нашей образцово поставленной развѣдкѣ, мы не были достаточно освѣдомлены о томъ, какая паника въ это время царила у непріятеля.

**
*

Къ 1916 г. Черноморскій Флотъ былъ усиленъ 2 дреднаутами, скорость постройки которыхъ превзошла всѣ ожиданія. Вступили въ строй новые миноносцы и подв. лодки. Владѣніе Чернымъ моремъ было всецѣло и неоспоримо въ нашихъ рукахъ. Непріятель ни при какихъ условіяхъ боя не принималъ. Турецкое сообщеніе вдоль Анатолійскаго побережья было почти цѣликомъ прекращено. Особой поддержки флота въ это время потребовала наступающая въ странѣ безъ всякихъ путей сообщенія Кавказская армія. Ее надо было не только поддерживать, но и снабжать.

Блестящія побѣды Кавказской арміи, взятіе Эрзерума, а затѣмъ и Трапезунда полный разгромъ турецкой арміи — въ значительной степени успѣхи Ч. Ф., владѣвшаго Чернымъ моремъ.

Владѣніе это было настолько полнымъ, что въ 1916 г. можно было предпринять переброску изъ Новороссійска подъ Трапезундъ цѣлой дивизіи на 40 транспортахъ, подъ охраной всего флота. Несмотря на присутствіе въ морѣ германскихъ надводныхъ и подводныхъ силъ, операція прошла безъ малѣйшаго инцидента. Это было въ началѣ апрѣля. Черезъ полтора мѣсяца съ такимъ же успѣхомъ дессантная операція была повторена въ большемъ масштабѣ. На 30 транспортахъ въ 2 перехода изъ Маріуполя были переброшены 2 дивизіи, при чемъ переброска и высадка войскъ заняли 8 сутокъ, во время которыхъ безъ всякихъ потерь транспорты по 4 раза пересѣкли море. Если въ связи съ неудавшейся Босфорской операціей, довѣріе Ставки къ флоту было поколеблено, довѣріе войскъ осталось полнымъ.

Лѣтомъ 1916 г. центръ операціи перенесся въ западную часть Чернаго моря, послѣ объявленія войны Болгаріей и занятія непріятелемъ Румыніи. И тутъ флотъ оказалъ цѣнную поддержку арміи, связавъ воедино нашъ западный фронтъ съ Кавказскимъ.

**
*

Однако, несмотря на рядъ весьма успѣшныхъ операцій, Ставка и Морское Управленіе не были довольны адм. Эбергардомъ. Его считали не достаточно энергичнымъ, противникомъ активныхъ операцій противъ германскихъ крейсеровъ, продолжающихъ время отъ времени безпокоить наше побережье, его обвиняли въ томъ, что онъ допустилъ потопленіе германскими подводными лодками до четверти состава нашихъ транспортовъ, что, въ виду невозможности ихъ пополнить, въ концѣ концовъ лишило бы насъ возможности предпринять Босфорскую операцію.

Подъ вліяніемъ Морского Управленія и въ виду личнаго желанія Государя Императора, все больше

ОПЯТЬ БОЛЬШЕВИКИ...

«Атлантикъ» (42.000 тоннъ) въ огнѣ.

опять стали мечтать о Босфорѣ. Но и въ этомъ вопросѣ не было встрѣчено сочувствія адм. Эбергарда. Тогда по иниціативѣ адм. Григоровича и Русина, адм. Эбергардъ былъ замѣненъ молодымъ и энергичнымъ адм. Колчакомъ, отличившимся въ Балтійскомъ морѣ, какъ оперативной работой въ штабѣ адм. Эссена, такъ и смѣлой защитой Рижскаго залива. Главными задачами ему были поставлены: 1) Справиться въ Ч. м. съ подводной опасностью и 2) приготовить флотъ къ занятію въ 1917 г. во время общаго наступленія всѣхъ нашихъ армій Царьграда и Проливовъ.

Первая изъ этихъ задачъ была быстро выполнена адм. Колчакомъ. За годъ командованія имъ Ч. Ф., по свидѣтельству его начальника штаба адм. Смирнова, всего погибъ 1 транспортъ, германскіе крейсеры вовсе не показывались въ Ч. М., германскія лодки понесли тяжелыя потери. Этихъ результатовъ онъ достигъ главнымъ образомъ активной минной войной у непріятельскихъ базъ — Константинополя и Варны, постоянно усиляя и возобновляя минныя заграждения на всѣхъ путяхъ непріятельскихъ кораблей, иногда въ нѣсколькихъ стахъ метровъ отъ турецкихъ фортовъ и батарей. Одновременно была еще усилена блокада Анатолійскаго и болгарскаго побережій. Сами германцы принуждены признать въ своемъ оффиціальномъ трудѣ о войнѣ на морѣ*), какихъ результатовъ въ этомъ отношеніи достигъ адм. Колчакъ: турецкая кавказская армія, отрѣзанная отъ базъ была обречена на гибель, Отоманская имперія была лишена своего угля, который въ ограниченномъ количествѣ могъ ей доставляться только изъ Силезіи въ ущербъ германскимъ надобностямъ, въ столицѣ, лишенной подвоза продовольствія, голодъ усиливался. Сопротивленіе Турціи кончилось, ее спасла отъ капитуляціи русская революція. Эти достиженія Ч. Ф. должны быть по достоинству оцѣнены.

На эту свою рѣшительную дѣятельность адм. Колчакъ смотрѣлъ, однако, какъ на подготовительныя операціи къ нанесенію въ 1917 г. послѣдняго удара Турціи и занятію Проливовъ. Планъ этой операціи былъ разработанъ до послѣднихъ мелочей*).

Послѣ ночного траленія подступовъ къ Босфору, въ которомъ нашъ флотъ достигъ большого совершенства, транспортная флотилія, отлично снабженная всѣми десантными средствами, должна передъ разсвѣтомъ высадить на оба берега Пролива 2 дивизіи съ артиллеріей. Мѣста высадки немедленно ограждаются сѣтями, минными загражденіями, дозорными судами. Третья дивизія высаживается въ зависимости отъ хода операціи. Днемъ идетъ атака арміей и флотомъ входныхъ батарей, а ночью главныхъ укрѣпленій. На 4-й день ушедшіе за ними транспорты доставляютъ еще 2 дивизіи, которыя и должны были занять Константинополь до подхода главныхъ турецкихъ резервовъ.

Т. к. въ лицѣ ген. Алексѣева главное командованіе продолжало, по свидѣтельству адм. Бубнова, относиться недовѣрчиво къ флоту, несмотря на смѣну командующаго, и отказывало въ нужномъ для операціи количествѣ сухопутныхъ войскъ, адм. Колчакъ, по личному повелѣнію Государя, приступилъ осенью 1916 г. къ формированію спеціальной десантной дивизіи въ составѣ полковъ Нахимовскаго, Корниловскаго, Лазаревскаго и Истоминскаго и Балтійской морской дивизіи, занимавшей острова Рижскаго залива и Гвардейскаго экипажа. По желанію Государя въ Дессантную дивизію были назначены отличившіеся офицеры и солдаты изъ всѣхъ частей русской арміи. Занятіе Царьграда, вѣковой мечты Россіи, должно было, такимъ образомъ, служить побѣднымъ вѣнцомъ усилій и тяжелыхъ потерь, понесенныхъ всѣми русскими арміями на всѣхъ фронтахъ.

Однако, несмотря на желаніе Государя, энергичную дѣятельность адм. Колчака и его помощниковъ, несмотря на то, что вся обстановка обѣщала успѣхъ, Ставка продолжала стоять на своемъ и, во имя исключительныхъ интересовъ сухопутнаго фронта, и, какъ въ Балтійскомъ морѣ, парализовала активныя дѣйствія морской силы, стремившейся выполнить свои основныя задачи.

Наступившей революціей, а не непріятелемъ, былъ поверженъ въ прахъ Ч. Ф. Уходъ адм. Колчака, избіеніе офицеровъ, появленіе «Гебена» въ Одессѣ, Новороссійскѣ и Севастополѣ, къ которымъ во время всей войны онъ не смѣлъ подойти, затопленіе однихъ кораблей своими взбунтовавшимися командами, медленная агонія, послѣ доблестнаго упорнаго сопротивленія, другихъ въ далекой Бизертѣ — вотъ послѣдніе этапы 150-лѣтняго славнаго существованія Черноморскаго флота.

Революціоннаго періода кап. 2 р. Монастыревъ въ своей прекрасной книгѣ не описываетъ. Воевалъ противъ германцевъ только Императорскій флотъ, — не красный.

*) См. «Заруб. Мор. Сб.» № 12 и № 13.

***

Третье море, операціи, на которомъ описываетъ кап. 2 р. Монастыревъ — это Бѣлое море и Ледовитый океанъ, пріобрѣвшіе особое значеніе, какъ единственная связь Россіи съ союзниками. Отсутствіе мѣста мѣшаютъ намъ остановиться на разборѣ этихъ операцій.

Читая и перечитывая книгу кап. 2 р. Монастырева, мы испытываемъ чувство національной гордости. Императорскій флотъ, несмотря на свою матеріальную слабость, сильный духомъ своихъ вождей и командъ, выполнилъ поставленныя ему отвѣтственныя задачи по защитѣ своего отечества и былъ готовъ, какъ въ Балтикѣ, такъ и въ Ч. М. перейти къ рѣшительнымъ наступательнымъ операціямъ. За свою службу онъ заплатилъ нелегкими потерями: 80.000 тоннъ военныхъ кораблей, 101.000 транспортовъ и 5.000 чел. личнаго состава.

Работа кап. 2 р. Монастырева выходитъ на нѣсколькихъ языкахъ. Пожелаемъ ей успѣха для возстановленія правды о Русскомъ флотѣ и для всесторонняго и правильнаго освѣщенія всѣхъ усилій Россіи въ Великой войнѣ; и также выхода на родномъ языкѣ тамъ — въ обновленной Россіи.

С. Терещенко.

ОХОТНИКИ ФЛОТА

При Военно-Морскомъ Союзѣ второй годъ существуютъ безплатные курсы охотниковъ флота.

Въ настоящее время открыта зпись на новый циклъ лекцій, въ которомъ всѣ желающіе будутъ ознакомлены съ исторіей флота, типами и назначеніемъ судовъ, кораблевожденіемъ, а такъ же съ современными вооруженіями и снабженіемъ корабля.

Русская молодежь желающая въ будущемъ принести пользу родному флоту и обогатить свои знанія, приглашается поступить на курсы.

Запись производится по вторникамъ съ 21 ч. до 23 ч. въ канцеляріи Союза. 29, rue Colisée. Paris 8.

ВЪ ВОЕННО-МОРСКОМЪ СОЮЗѢ

— 19 декабря состоялось очередное собраніе 13-й группы корабельныхъ гардемаринъ выпуска 6 ноября 1922 г.

— 13 января въ помѣщеніи Общества Галлиполійцевъ подъ предсѣдательствомъ лейт. Стеблина Каменскаго состоялось экстренное собраніе для рѣшенія текущихъ дѣлъ 14-й группы гардемаринъ.

— 20 января въ присутствіи предсѣдателя Военно-Морского Союза адм. М. А. Кедрова подъ предсѣдательствомъ кор. гард. В. В. Гусева состоялась встрѣча всѣхъ членовъ 13-й группы (кораб. гард. вып. 6-XI-22).

КАЮТЪ КАМПАНІЯ ВЪ БРЮССЕЛѢ

Традиціонный обѣдъ 6 ноября совпалъ съ 50-лѣтіемъ производства в.-адм. Покровскаго. Чествованіе происходило въ помѣщеніи Русскаго клуба послѣ молебна. Юбиляръ былъ въ формѣ посаженъ подъ сѣнью адмиральскихъ флаговъ, которые поднимались на его флагманскихъ корабляхъ. Тутъ же находился принадлежавшій адм. Эсену флагъ эск. лин. «Пограничникъ. На обѣдѣ присутствовало 47 человѣкъ.

КАЮТЪ КОМПАНІЯ ВЪ ПРАГѢ

8 декабря при дѣятельномъ участіи почетнаго члена К.-К. Надежды Робертовны Рейманъ (дочери адм. Виренъ) спѣвшей романсъ Мусоргскаго, состоялся благотворительный вечеръ, давшій 3000 кронъ доходу. Вечеръ былъ устроенъ совмѣстно Каютъ Компаніей и Союзомъ Участниковъ Великой Войны.

ЛИТЕРАТУРНЫЙ ОТДѢЛЪ

ЦИТАДЕЛЬ

Бывали ли вы когда-либо въ Вилльe-ле Бель? Врядъ ли, — а жаль!

Впрочемъ, и я попалъ туда совершенно случайно. Завезъ добрый знакомый навѣстить своего сына. Думалъ — на часъ, пробылъ день. Что-то заворожило.

Приходилось ли вамъ въ солидныхъ годахъ неожиданно очутиться тамъ, гдѣ прошло дѣтство, гдѣ вся обстановка и каждый предметъ отдаютъ беззаботнымъ весельемъ, прозрачными слезами и искреннимъ смѣхомъ, возвращая, какъ эхо, изъ дальняго прошлаго забытую сказку юной души?

Такимъ возвращеніемъ въ прошлое показалось мнѣ посѣщеніе лицея — кадетскаго корпуса въ городкѣ подъ Парижемъ.

Это маленькій корпусъ, онъ только что началъ расти. И растетъ онъ дружно вмѣстѣ съ кадетами, быть можетъ, потому то они такъ любятъ его.

Я былъ на урокѣ. Преподавалъ самъ директоръ. Старшій классъ — штукъ 20 стриженныхъ, самыхъ настоящихъ кадетскихъ головъ. Съ трудомъ втиснулся въ парту, какъ въ дѣтскую игрушку. Кругомъ краснощекія лица сосредоточенны и серьезны, но по глазамъ видно, что подъ маской серьезности сверлитъ живчикъ, готовый вырваться на свободу.

Впереди меня дѣловито наклоненный угольно-черный затылокъ и розово-просвѣчивающіяся уши. Это Вова, мой давнишній пріятель. Я дружески положилъ ему на плечо руку. Онъ вскочилъ и поклонился строго оффиціально. Я его понялъ: какія могутъ быть фамильярности, когда тутъ служба.

Я сталъ слушать. Передъ каѳедрой стоялъ мальчикъ въ струнку, плечи развернуты, глаза — на начальство. Словомъ, юный солдатикъ на строгомъ смотру. Но не солдатскими были отвѣты — четкіе, дѣльные, краткіе. Вопросы переплетались: по литературѣ, исторіи, географіи — въ разбивку, что называется. Подчасъ было трудно, но кадетъ набиралъ воздухъ, оттягивалъ назадъ складки рубашки (по опыту знаю, какъ помогаетъ!) и выходилъ съ честью изъ тяжелаго положенія.

Декламировали стихи. Вотъ коротенькая поэма, посвященная старшимъ собратьямъ: это ихъ путь на чужбину, тернистый, но въ героическомъ ореолѣ. Звучно повѣствовалъ объ этомъ пути мальчикъ съ нервнымъ лицомъ и задорно-насмѣшливымъ взглядомъ, а въ голосѣ его вибрировалъ тзлантъ... и наслѣдіе пережитаго. А вотъ Пушкинъ, стальной въ изгнаніи символомъ націи. Какъ-то странно было слушать его блестящую «Полтаву» въ маленькомъ классѣ не задворкахъ Парижа въ передачѣ потомка одного изъ участниковъ славнаго боя. И отъ гордыхъ слуховъ невольно рождались смѣлыя мысли: хотѣлось думать, что не порвана цѣпь, а звено за звеномъ мы вновь доберемся къ «Полтавѣ» и Великій Петръ будетъ сызнова строить Россію.

Тишина класса смѣнилась топотомъ гимнастическаго зала. Съ одной стороны, приборы для спорта съ почтенной «кобылой» во главѣ, съ другой — выровненная шеренга сѣрыхъ рубашекъ, короткихъ синихъ штанишекъ и голыхъ колѣнъ.

— Смирно!

Если въ классѣ мудрость грамматики внѣдряль въ дѣтскія головы почтенный, съ широкой извѣстностью, педагогъ, то игрушечнымъ строемъ командовалъ генералъ. Что же, — чѣмъ хуже для старшаго поколѣнія тѣмъ лучше для малышей.

Черезъ «кобылу» прыгали и вдоль и поперекъ, одинъ за другимъ — съ воодушевленіемъ, даже азартомъ. Я все ждалъ, когда появился мой черноглазый пріятель. Долженъ былъ онъ зацѣпиться. Еще такъ недавно переводили его бережно за руку черезъ улицу. Но не зацѣпился никто. Значитъ, и онъ какимъ-то образомъ перемахнулъ «рыбкой». Въ общемъ мельканіи круглыхъ головъ развѣ замѣтить!

За обѣдомъ я осторожно подсѣлъ на край длинной скамьи къ лѣвофланговому коротышкѣ, толстенькому и уютному, какъ плюшевый медвѣжонокъ. Ногами до пола онъ не доставалъ, но ложку держалъ чрезвычайно солидно. Я съ завистью смотрѣлъ, съ какимъ онъ аппетитомъ запихивалъ въ пухлый ротикъ жирную кашу, а круглыя щеки вздувались красными пузырями.

— Вкусно?

Онъ только скосилъ карій глазъ. Какъ не отвѣтить, когда языкъ увязъ въ гречневой кашѣ!

За вторымъ блюдомъ разговорились.

— Тебѣ сколько лѣтъ?

— Восемь.

— А вотъ этому, рядомъ?

— Десять.

—Значитъ, черезъ два года ты его нагонишь?

Малышъ вопросительно посмотрѣлъ на сосѣда, потомъ недовѣрчиво на меня. Ясно — была западня. На красныхъ щекахъ его появились двѣ ямочки, пухлыя губы сжались хитрой улыбкой, а въ глазахъ заискрилось лукавство, и, видимо, разгадавъ загадку, онъ вдругъ прыснулъ заразительно звонко. А за нимъ весь столъ зажужжалъ по шмелиному, отъ избытка чувствъ болтая ногами.

Уроки готовили въ классѣ, каждый за своей партой. Кто не знаетъ, какъ скучно зубрить! Но почему-то здѣсь въ сдержанныхъ шорохахъ подъ сурдинку же звенѣлъ жизнерадостный тонъ. Скрипѣли въ старательныхъ пальцахъ твердыя перья, шуршали страницы, у доски обломался слишкомъ крѣпко нажатый мѣлъ. Пріятель Вова захлопнулъ ладонями уши и чернымъ жукомъ гудѣлъ надъ тет-

ХАРАКИРИ

Разсказъ Ф. А. Оссендовскаго

Авторизованный переводъ
Е. Э. фонъ-Витторфъ.

«Честь — знамя честь — оружіе честь — цѣль жизни рыцарей — самураевъ» искони вѣковъ.

«Сабля — душа самурая».

Такъ когда то говорилъ знаменитый Шогунъ Еясъ въ «Завѣщаніи Гогензамы» а его слова вспомнилъ молодой доблестный капитанъ Таки Зензабуро когда остался наконецъ одинъ въ большомъ залѣ отдѣленномъ отъ главнаго нефа храма тяжелымъ шелковымъ занавѣсомъ расшитымъ золотомъ. Онъ осмотрѣлъ внимательно весь залъ, даже поднялъ глаза къ своду и только тогда на его лицѣ отразилось удовлетвореніе и спокойствіе.

Полъ былъ устланъ новыми бѣлыми «тотами» (матами) изъ рисовой соломы, на стѣнахъ между окнами висѣли длинныя, широкія полотнища бѣлой матеріи, и бѣлыя же ленты почти совсѣмъ закрывали сводъ зала. На окнахъ стояли гладкіе цвѣточные горшки, покрытые краснымъ лакомъ, съ большими букетами изъ траурныхъ вѣтокъ кипариса.

Два простыхъ деревянныхъ подсвѣчника стояли по угламъ южной стѣны.

Таки Зензабуро нигдѣ не увидалъ приготовленной постели, усмѣхнулся и прошепталъ:

— Конничи... ярося! Сегодня... хорошо!

Онъ прошелся по залу и хлопнулъ въ ладоши. Занавѣсъ сейчасъ раздвинулся, вошелъ въ полномъ вооруженіи офицеръ и съ вѣжливымъ поклономъ спросилъ:

«Что угодно благородному самураю? Мой властелинъ — князь Хіого приказалъ мнѣ исполнять всѣ желанія достойнаго узника».

Зензабуро кивнулъ головой и сказалъ:

— Принесите мнѣ, пожалуйства, мою «тоо» (саблю) и уставъ харакири.

Сказавъ это, онъ началъ ходить вдоль зала, а офицеръ, поклонившись еще разъ, вышелъ.

Таки Зензабуро принялся вспоминать, что произошло за послѣдніе дни. Онъ воскресилъ въ своей памяти все съ величайшей точностью.

— Микадо воевалъ съ Шогуномъ — не наше дѣло намъ, рыцарямъ мѣшаться въ ихъ дѣла! Мы должны повиноваться приказаніямъ. Нашъ вождь Шогунъ. Онъ приказалъ мнѣ напасть на территорію чужеземцевъ въ Кобэ, потому что, какъ разсказываютъ люди, чужеземцы подбили Микадо на войну съ Шогуномъ, чтобы имѣть возможность безнаказанно проникнуть въ Дай-Ниппонъ. Онъ исполнилъ приказаніе вождя, но дайміотъ Хіого, защитникъ Микадо, приказалъ схватить Зензабуро и предать его суду дайміотовъ. Его приговорили къ смерти. Тогда онъ подалъ прошеніе судьямъ о разрѣшеніи ему лишить себя жизни по древнему рыцарскому обычаю посредствомъ харакири. Микадо выразилъ согласіе, и тогда сейчасъ же Зензабуро былъ препровожденъ въ храмъ Икута.

Изъ осмотра зала онъ вывелъ заключеніе, что пребываніе его здѣсь не продлится до восхода солнца. До вечера оставалось еще нѣсколько часовъ.

Капитанъ сѣлъ на подушку передъ маленькимъ столикомъ съ пачкой тонкой папиросной бумаги и письменными принадлежностями. Взявъ кисточку, онъ быстро написалъ письмо и опять хлопнулъ въ ладоши. Вошелъ другой офицеръ, повторилъ то же, что его предшественникъ, и, узнавъ, что узникъ проситъ отослать его письмо, взялъ конвертъ и ушелъ.

Облокотясь на подоконникъ, Зензабуро посмотрѣлъ въ окно. Онъ увидѣлъ бирюзовое ясное небо безъ единой тучки; а тамъ въ отдаленіи на горизонтѣ, какъ выгнутый хребетъ ужа, тянулась

радью, отбивая тактъ головою. Но вотъ у кого-то разсыпались книги — пріятное развлеченіе. А тамъ брызнула клякса — общая бурная радость. И шустро, какъ мыши, повскакивали съ мѣстъ мальчишки полюбоваться зрѣлищемъ дивной кляксы на свѣжемъ листѣ.

Стоя въ дверяхъ, я бесѣдовалъ съвоспитателемъ, увѣренно дирижировавшимъ неугомоннымъ собраніемъ.

— Г-нъ Капитанъ, карандашъ сломался.

— Г-нъ капитанъ, я палецъ поцарапалъ.

— Г-нъ капитанъ....

Не знаю, была ли надобность обращаться со всѣми этими маленькими затрудненіями? Вѣрнѣе, нравилось вскакивать, вытягиваться по уставному, а можетъ быть, просто хотѣлось поговорить съ капитаномъ, благо онъ не сердился и на самый несуразный вопросъ находилъ дѣловое рѣшеніе.

— Г-нъ капитанъ, разрѣшите пройти.

Сколько разъ въ этихъ стѣнахъ слышалъ я четкое: «разрѣшите пройти», «разрѣшите войти» — это типичное проявленіе воинской вѣжливости и трудно было понять, какъ совмѣщаютъ малыши повадки шумливыхъ галчатъ съ строгими формами субординаціи. И еще больше удивляло меня возрожденіе тѣхъ школьныхъ традицій, которыми когда-то гордились лучшіе корпуса. Точно изъ тепла пробивались ростки крѣпкой спайки и товарищеской этики, пробуждалось стремленіе создать одухотворенныя корпоративныя формы. Много трогательно-наивныхъ разсказовъ пришлось мнѣ слышать объ этомъ.

Но было и нѣчто новое среди дѣтворы. — Сознаніе своей русскости, несливаемости съ иноземною средою. Память о Родинѣ крѣпкимъ обручемъ сковала юное поколѣніе.

Я долго стоялъ въ классѣ, машинально прислушиваясь къ шорохамъ молодой жизни, плескавшей черезъ край избыткомъ просыпавшихся силъ. Здѣсь, среди скромныхъ стѣнъ, увѣшанныхъ эмблемами величаваго прошлаго, чудилось мнѣ, что я въ одной изъ дѣтскихъ грядущей Россіи.

К. Иваницкій.

цѣпь покрытыхъ лѣсомъ холмовъ. Надъ ними возносилась вершина высокой горы.

— Это Мая-Санъ! вздохнулъ капитанъ. И вспомнилось ему, какъ еще недавно онъ взбирался на эту вершину вмѣстѣ съ Кинсукэ Изоно и его сестрой. Онъ, какъ теперь, видѣлъ цвѣтное кимоно маленькой кокетливой мусмэ, ея маленькія ножки и горящіе глазки, смотрѣвшіе на него. Они отдыхали въ храмѣ луны, гдѣ стояли старинныя статуи боговъ, и тихо, безшумно двигались фигуры степенныхъ и серьезныхъ монаховъ.

Тамъ, передъ храмомъ, сидя подъ деревьями, сквозь которыя пробивались лучи мѣсяца, они смотрѣли на сверкающее въ его сіяніи море. Тогда у капитана вырвались слова любви и признаній, а мусмэ отвѣтила тихимъ вздохомъ и положила головку ему на плечо.

— Все это прошло... навсегда, — подумалъ Зензабуро, — не стоитъ объ этомъ и думать!

Опять онъ началъ осматривать залъ. Онъ зналъ, что за занавѣсомъ скрывается нефъ храма съ позолоченнымъ алтаремъ и статуей Будды изъ зеленой бронзы.

— Храмъ Икута, — вспомнилъ капитанъ, — построила храбрая царица Джинго, которая во главѣ войскъ въ золотыхъ доспѣхахъ воевала съ корейцами. Заступницей царицы была мудрая богиня Вака-Хирумено-Микото, и она-то дала ей побѣду... Давно это было...

Вошелъ офицеръ и подалъ ему саблю и книжку въ бѣломъ переплетѣ съ единственнымъ чернымъ іероглифомъ. Зензабуро указалъ офицеру на свободную подушку, и тотъ сейчасъ же сѣлъ.

— Боевой товарищъ! Отдаю въ твои руки это благородное оружіе. Мой знаменитый предокъ шесть вѣковъ тому назадъ нашелъ эту саблю въ пнѣ чиноки, расколотомъ молніей. Съ того времени блескъ этой стали видѣли разныя страны и моря и никогда она не выходила изъ рукъ нашего рода. Отдай ее Тенби Зензабуро, моему младшему брату, вмѣстѣ съ моимъ обѣтомъ, что до послѣдняго издыханія я не посрамлю чести рода и рыцарской чести. И конецъ!

— Исполню все, что ты сказалъ, благородный самурай! — отвѣтилъ офицеръ и ушелъ, унося саблю на вытянутыхъ впередъ рукахъ. Капитанъ провожалъ его взглядомъ, пока онъ не скрылся за занавѣсомъ. Тогда онъ началъ перелистывать страницы книжки. Онъ зналъ ее, какъ военный уставъ, какъ азбуку; читалъ ее ужъ сотни разъ. Это было описаніе, исторія и ритуалъ харакири.

Онъ уже кончилъ читать, когда стоящій на стражѣ офицеръ доложилъ о приходѣ «благороднаго Широ Шиба».

Немного погодя, занавѣсъ раздвинулся, и вошелъ высокій, широкоплечій мужчина въ дорогомъ шелковомъ кимоно. Войдя онъ остановился и отвѣсилъ земной поклонъ.

Долго продолжалась церемонія привѣтствій, пока наконецъ капитанъ заговорилъ:

— Широ Шиба! Мы принадлежимъ къ родственнымъ родамъ одного и того же клана. Отцы наши вмѣстѣ ходили на войну, клялись на мечахъ и огнѣ въ вѣчной дружбѣ. Я писалъ тебѣ, дружище, потому что хочу попросить оказать мнѣ послѣднюю услугу.

— Къ твоимъ услугамъ, Таки! — воскликнулъ, кланяясь гость.

— Прошу тебя быть моимъ «каишаку»*) — продолжалъ капитанъ. Я знаю, что твоя сабля однимъ ударомъ отсѣкаетъ конскую голову, поэтому я спокоенъ, что мою ты отсѣчешь прежде, чѣмъ свидѣтели успѣютъ моргнуть глазомъ. Въ этомъ я увѣренъ! Но я прошу тебя, не торопись рубить мою голову, а позволь мнѣ сначала самому нанести себѣ смертельный ударъ, какъ полагается по традиціи.

— Таки Зензабуро... — началъ было Шиба, но капитанъ прервалъ его словами:

— Не противься просьбѣ того, кто сегодня еще отойдетъ въ царство тѣней, Широ, и помни, что я не дрогну, не струшу, даже не поблѣднѣю и не причиню стыда и безчестія роду, клану и кастѣ самураевъ.

— Знаю, — прошепталъ гость. — Я согласенъ быть твоимъ «каишаку»...

— Аригато! Благодарю! — сказалъ обрадованный капитанъ. — Пусть посмотрятъ эти чужеземные вороны, какъ умираетъ самурай!

— Я возьму мечъ знаменитаго Гото Арида, который воевалъ рядомъ съ великимъ Іоритомой! — сказалъ Широ Шиба.

— Аригато! — повторилъ Таки Зензабуро и поклонился гостю до земли въ знакъ того, что онъ можетъ уйти. Будь же готовъ!

Капитанъ остался въ одиночествѣ. Онъ сталъ прислушиваться, и до его слуха дошелъ визгъ пилы, стукъ молотка и шаги нѣсколькихъ человѣкъ. — Да! несомнѣнно сегодня... — подумалъ онъ и вперилъ свой взоръ въ небесную лазурь.

II

Ужъ сумракъ спускался на землю, и Зензабуро, предавшись грезамъ слѣдилъ за золотисто-багряными полосами послѣднихъ лучей заходящаго солнца. Красные отблески вдругъ зажигались на изгибахъ карнизовъ подъ лѣпнымъ потолкомъ и на острыхъ краяхъ колоннъ. Громкіе шаги множества людей вывели его изъ задумчивости. Раздвинулся занавѣсъ, и въ залъ вошелъ князь Хіого, въ окруженіи вооруженныхъ самураевъ. Капитанъ Зензабуро всталъ и низко поклонился князю. Дайміотъ почтительно наклонилъ голову, рыцари же преклонили колѣни, положивъ, въ знакъ привѣта, руки на эфесахъ мечей.

— Я пришелъ, — сказалъ дайміотъ Хіого, — чтобы узнать желанія благороднаго самурая, котораго съ великой радостью принимаю въ храмъ Икута, стоящемъ на моей землѣ.

Таки Зензабуро низко поклонился и отвѣчалъ тихимъ взволнованнымъ голосомъ:

— Ваша свѣтлость! Приношу благодарность свѣтлѣйшему князю за его любезность, но у меня нѣтъ никакихъ желаній. Премного благодаренъ князю за его милости, оказанныя мнѣ съ той минуты, что я

*) Каишаку — другъ, соучастникъ въ церемоніи харакири.

былъ отданъ подъ его высокую руку. Прошу, чтобы князь соблаговолилъ передать мое глубокое почтеніе и обожаніе нашему владыкѣ Микадо — и благодарность дворянамъ своего клана за доброжелательное отношеніе ко мнѣ.

— Всѣ ли распоряженія сдѣлалъ, благородный самурай? — спросилъ церемоніймейстеръ.

— Моя «тоо» уже въ рукахъ моего брата Геиби, который съумѣетъ сохранить ее въ нашемъ родѣ. Мой «каишаку» — самурай Широ Шиба; онъ готовъ и ждетъ твоего приказанія, могущественный господинъ.

Зензабуро поклонился и сѣлъ, неподвижный и серьезный. Съ этого момента онъ имѣлъ право произнести только нѣсколько словъ, требуемыхъ этикетомъ.

Дайміотъ и его рыцари почтительно поклонились ему, какъ какому-то владыкѣ, и ушли. Зензабуро сидѣлъ неподвижно, какъ бы всматриваясь въ невѣдомый міръ, уже видимый его очами. Онъ не обращалъ вниманія на двигавшихся по залу людей, которые зажигали свѣтильники, бросавшіе во мракъ большого зала кровавыя и проворныя тѣни, устилали полъ новыми матами, стараясь, чтобы между ихъ краями не осталось непокрытаго пола, кидали въ кадила благовонную смолу и лепестки цвѣтовъ.

Капитанъ Зензабуро сидѣлъ, какъ изваяніе, ничего не видя и не слыша, хотя вокругъ началось большое движеніе. Поставили деревянную ванну изъ новаго, бѣлаго дерева и начали топить печечку. Дымъ поднимался узкой лентой и носился подъ сводами зала, улетучиваясь въ окно, невидимое въ темнотѣ. Капитанъ не пошевелился даже тогда, когда передъ нимъ поставили столикъ съ завернутымъ въ бѣгую бумагу кимоно и длиннымъ мягкимъ полотенцемъ.

Только когда въ залѣ и храмѣ воцарилась абсолютная тишина, Таки Зензабуро вышелъ изъ своего оцѣпенѣнія. Онъ всталъ, осмотрѣлъ всѣ перемѣны, совершившіяся вокругъ него, раздвинулъ занавѣсъ и заглянулъ внутрь храма, едва освѣщеннаго нѣсколькими масляными лампочками, которыя свѣшивались съ потолка. Посреди передъ алтаремъ, устроено было невысокое возвышеніе, покрытое краснымъ сукномъ. На полу разостлана была широкая полоса бѣлой ткани до самаго возвышенія, на которомъ долженъ былъ покончить съ жизнью онъ — капитанъ Зензабуро. Это была послѣдняя дорога, ведущая въ Нирвану, страну блаженныхъ тѣней. Капитанъ задвинулъ занавѣсъ, быстро раздѣлся и вошелъ въ ванну. Потомъ надѣлъ принесенное кимоно, старательно причесался и сѣлъ, ни о чемъ больше не думая.

Оставалось около часу до полуночи, когда въ храмѣ раздались шаги, и послышались голоса людей. Беснули на минуту глаза капитана, но сейчасъ-же погасли, прикрытые вѣками...

Занавѣсъ медленно сталъ раздвигаться и открылъ внутренность храма мудрой богини Вака-Хирумено-Микото.

Таки Зензабуро увидалъ четыре высокихъ свѣтильника, стоящихъ по угламъ возвышенія, и четырнадцать человѣкъ, сидящихъ въ нѣсколькихъ шагахъ отъ него, съ лицами, обращеными къ алтарю. На порогѣ остановился «каишаку» и поклонился ему до земли. Капитанъ всталъ. Широ Шиба осмотрѣлъ его съ ногъ до головы, удостовѣрился, что Зензабуро снялъ обувь, поправилъ у него складки кимоно и узелъ узорчатаго пояса, отошелъ шага на два, поклонился и опять сталъ на порогѣ.

Таки Зензабуро на минуту зажмурилъ глаза, какъ будто собираясь съ мыслями, но сейчасъ же двинулся впередъ. Переступивъ порогъ храма, онъ замѣтилъ трехъ знакомыхъ офицеровъ, стоявшихъ при входѣ въ залъ.

Зензабуро съ высоко поднятой головой тихимъ шагомъ двигался по «бѣлой стезѣ смерти» въ сторону свидѣтелей, остановился передъ представителями клана и сдѣлалъ имъ низкій поклонъ, потомъ, обратившись къ семи чужеземцамъ, поклонился и имъ.

Свидѣтели отвѣтили ему почтительными поклонами; тогда капитанъ тихимъ, но твердымъ шагомъ взошелъ на возвышеніе, два раза преклонилъ колѣни передъ алтаремъ и потомъ сѣлъ спиной къ нему, подобравши подъ себя ноги.

Воцарилось минутное молчаніе.

Таки Зензабуро подумалъ:

— Сколько стадій пробѣжалъ бы мой вороной конь въ то время, какое остается до моей смерти?..

Въ эту минуту одинъ изъ офицеровъ подошелъ къ капитану и подалъ ему маленькій свертокъ въ бѣлой тонкой бумагѣ на красномъ лакированномъ подносикѣ.

Капитанъ развернулъ бумагу и увидѣлъ «вакинаши», короткій кинжалъ, острый и блестящій. Офицеръ отошелъ съ поклономъ. Тогда другой офицеръ подошелъ къ «каишаку», стоящему налѣво отъ капитана, и подалъ ему мечъ.

Таки Зензабуро поднялъ кинжалъ обѣими руками на высоту лица и положилъ оружіе на своихъ колѣняхъ. Онъ посмотрѣлъ вверхъ, замѣтилъ блики на позолотѣ свѣшивающихся съ потолка лампъ и кадильницъ, слегка поклонился и твердымъ голосомъ сказалъ:

[illegible] войскъ Шэгуна, Таки изъ рода самураевъ Зензабуро, приказалъ бомбардировать территорію иностранцевъ, Кобэ. Судъ призналъ это преступленіемъ, которое принуждаетъ меня порвать нить моей жизни. Прошу благородныхъ рыцарей моего клана и сановныхъ чужеземцевъ оказать мнѣ честь и быть свидѣтелями этой церемоніи.

Это были послѣднія слова самурая Зензабуро.

Теперь царство тѣней, таинственная Нирвана, приближалось къ нему. Самурай еще разъ поклонился, спустилъ съ плечъ и груди кимоно, обнажилъ свое мускулистое тѣло до пояса и подвернулъ широкіе рукава одежды подъ ноги такимъ образомъ, чтобы, по рыцарскому обычаю, упасть лицомъ впередъ.

Онъ взялъ въ руки кинжалъ и внимательно его осмотрѣлъ. Это длилось одно мгновеніе ока, но и этого было достаточно, чтобы предъ взоромъ Таки Зензабуро пронеслись картины изъ битвы подъ Кіото и Камакурой, темныя стѣны храма луны, взволнованное личико маленькой мусмэ, сестры Кинсукэ Изоно, полныя отчаянія глаза матери самурая и еще что-

то, чего онъ не могъ разобрать за недостаткомъ времени.

Онъ сразу ударилъ кинжаломъ въ животъ, медленно продвинулъ сталь слѣва направо, повернулъ клинокъ въ ранѣ и вынулъ кинжалъ, наклоняясь одновременно впередъ и вытягивая шею.

Странно размахнулся Широ Шиба, сверкнула въ полумракѣ его длинная «тоо», низверглась внизъ, какъ молнія; раздался глухой грохотъ катящейся съ возвышенія головы и падающаго тѣла.

Одинъ изъ офицеровъ подбѣжалъ, схватилъ за клокъ волосъ голову самурая и, поднявъ вверхъ, подалъ ее «каишаку». Тотъ медленнымъ шагомъ пронесъ ее на рукояткѣ меча передъ сидящими свидѣтелями, говоря:

— Вотъ голова самурая Таки Зензабуро!..

Японцы и чужеземцы встали и, обмѣнявшись поклонами, ушли.

Церемонія была кончена. Ушелъ вѣрный «каишаку» Широ Шиба и его помощники офицеры.

Въ храмѣ на красномъ коврѣ, залитомъ горячей благородной кровью, осталось неподвижное тѣло и лежащая рядомъ на пачкѣ бѣлой бумаги голова того, кто нѣсколько минутъ тому назадъ былъ храбрымъ, любящимъ отчизну и народъ капитаномъ Таки Зензабуро.

Въ полночь бонза тихо открылъ двери храма Икута и исчезъ.

Тогда въ храмъ проскользнули двѣ женскія фигуры. На колѣняхъ онѣ проползли къ зловѣщему мѣсту гордой казни и, наклонясь, стали что-то шептать, класть земные поклоны, вознося руки къ Вака-Хирумено-Микото, и рыдать, рыдать, рыдать... до самаго разсвѣта...

Кого скрывали темные, широкіе плащи, надвинутые на головы и закрывающіе лица?

Можетъ быть, это были нанятыя похоронныя плакальщицы, которыя ждали, пока самураи возьмутъ тѣло боевого товарища и отнесутъ за городъ, чтобы предать его сожженію съ почестями, подлежащими рыцарю?

А можетъ быть... А можетъ быть, одна изъ нихъ была матерью самурая, полная отчаянія и вмѣстѣ гордости за своего сына, который не дрогнулъ предъ лицомъ смерти, а другая — маленькая, стройная мусмэ, которая никогда не забудетъ лунной ночи въ объятіяхъ самурая въ лѣсу храма на склонахъ Маи-Санъ?.

Ф. А. Оссендовскій.

ОТКЛИКЪ МОЛОДОГО ЧИТАТЕЛЯ

Производство 1933 г.

(Къ окончанію военно - училищныхъ курсовъ).

... Итакъ, я офицеръ. Бѣлый офицеръ. Бѣлогвардеецъ. У меня нѣтъ ни мундира, ни погонъ, ни кокарды.

Сегодня я сдалъ экзаменъ и сталъ офицеромъ. По разсказамъ, по фотографіямъ, я знаю про прежнія производства. Лагерь у Краснаго Села. Громъ оркестровъ. Яркія формы, золото и серебро эполетъ, каски, султаны, кивера, доломаны, черкески. Обаяніе Царя, туманъ въ глазахъ и свертокъ приказа подъ погономъ.

Мнѣ говорили про Галлиполи. Южное небо, ряды палатокъ, строй бѣлыхъ гимнастерокъ и поздравляющій съ производствомъ Кутеповъ.

У насъ же нѣтъ ничего. Нѣтъ даже погона, эмблемы званія. Нашъ полкъ, нашъ старый славный полкъ уже давно ушелъ во мракъ небытія. Закрывъ глаза и стиснувъ зубы я какъ во снѣ представляю себѣ невиданный мной никогда строй его сѣрыхъ коней и сѣдой штандартъ надъ рядами доломановъ.

Но полка нѣтъ. Не было парада, не было оркестра. Въ потертомъ пиджакѣ, я одинъ сижу въ холодной комнатѣ на моей узкой, желѣзной койкѣ.

Когда о моемъ производствѣ узнаютъ знакомые, мой старый пріятель скептикъ ехидно спроситъ въ какомъ гарнизонѣ у Господа Бога стоитъ мой полкъ. Другой съострится о гусарахъ безъ лошадей, а знакомая барышня скажетъ, что «не демократичное» званіе офицера заставляетъ «закидывать назадъ голову».

Насъ было шестнадцать. Никто насъ не гналъ, никто не принуждалъ. Но только шестнадцать. А развѣ не звали?

Три года прошло отъ начала занятій. Три года со дня гибели Вождя. Три долгихъ года вечернихъ лекцій. Ученіе украдкой, изъ подъ парты французской школы, отрывочное чтеніе на стоянкахъ таксы, въ давкахъ метро, въ передышкахъ у станка. Отпали малодушные и нестойкіе. Долгимъ, упорнымъ трудомъ мы добились своего. Насъ шестнадцать молодыхъ офицеровъ.

...Но не всегда будетъ длиться французская школа, и не вѣчно будетъ такси и станокъ. Мы знаемъ, что и мы одѣнемъ золотые погоны, мы знаемъ, что ужъ скоро на дѣлѣ мы примѣнимъ нашъ курсъ тактики...

А когда наши славные полки пройдутъ на парадѣ на Красной площадѣ въ Кремлѣ, въ тотъ вечеръ мы юнкера - курсанты соберемся еще разъ и вспомнимъ наши военные курсы на чужбинѣ. Вѣдь нашъ Вождь сказалъ, что «побѣждаетъ тотъ, кто умѣетъ хотѣть, дерзать и терпѣть». И такъ, до встрѣчи въ Москвѣ, дорогіе друзья!

С. Р.

БИБЛІОГРАФІЯ

La Politique Française, revue № 11. Въ этомъ журналѣ, посвященномъ вопросамъ дня мы отмѣчаемъ превосходную статью г. Марка де Преодо: «Реализація большевизма или марксизмъ на исходѣ». Авторъ статьи хорошо знакомъ съ русскимъ вопросомъ. Это знаніе еще болѣе укрѣпилось въ немъ подъ вліяніемъ книги А. А. Гулевича: «Царизмъ и революція», которую онъ часто цитируетъ.

Г. Преодо приходитъ къ заключенію о полномъ крахѣ большевицкой системы, отталкивающей отъ себя всѣхъ разумныхъ людей.

Статья проникнута искренней симпатіей къ національной Россіи.

В. О.

Изданіе Парижскаго Юбилейнаго Комитета

Генералъ Н. Н. ЮДЕНИЧЪ

(Къ пятидесятилѣтнему юбилею службы)

Главный Складъ изданія: «Часовой»

Цѣна 5 фр. Выписывающіе изъ конторы «Часовой» за пересылку не платятъ

ХРОНИКА

ОБЩЕСТВО ГАЛЛИПОЛИЙЦЕВЪ

Главный Совѣтъ Общества Галлиполійцевъ по предложенію Предсѣдателя Общества избралъ Помощника Предсѣдателя и почетнаго члена О-ства Генералъ-Лейтенанта Михаила Ивановича **Репьева** — Почетнымъ Предсѣдателемъ Главнаго Совѣта Об - щества.

Предсѣдатель Общества ген.-лейт. В. К. Витковскій, утвердивъ это избраніе, обратился къ Генералу Репьеву съ письмомъ, въ которомъ просилъ его принять отъ лица Общества и своего искреннія поздравленія и пожеланія полнаго благополучія, здоровья и успѣха въ дальнѣйшей работѣ на пользу Общества.

Редакція «Часового» отъ всей души присоединяется къ этому поздравленію и благопожеланіямъ.

КОПЕНГАГЕНЪ

27 ноября, въ день рожденія покойной Государыни Императрицы Маріи Феодоровны, на гробъ Ея Императорскаго Величества, въ Королевской усы - пальницѣ, въ г. Роскильдѣ, былъ возложенъ вѣ - нокъ, съ національной лентой и надписью «Отъ Русскаго Обще-Воинскаго Союза».

Вѣнокъ былъ возложенъ депутаціей отъ Союза Взаимопомощи Русскихъ Офицеровъ въ Даніи, въ составѣ: генералъ-маіора Потоцкаго, генералъ-маіора Тунцельмана, полковника Котляревскаго и капитана 2 ранга Транзе.

БАЛЪ ГАЛЛИПОЛИЙЦЕВЪ

29 апрѣля с. г. Общество Галлиполійцевъ устраиваетъ свой большой весенній концертъ-балъ въ залахъ мэріи XV округа. Предсѣдатель Общества проситъ насъ оповѣстить о семъ черезъ «Часовой» всѣ русскія организаціи во избѣжаніе нежелательнаго совпаденія вечеровъ.

ОТЪ РЕДАКЦІИ

Представителемъ Е. И. В. Великаго Князя Кирилла Владиміровича, генераломъ И. Горбовымъ въ Софіи получена информація отъ ген. Бискупскаго, сподвижникомъ котораго является извѣстный Хомутовъ, въ которой Бискупскій говоритъ о «предательской роли РОВС, въ дѣлѣ расчлененія Россіи».

По его словамъ РОВС, якобы, договорился съ нѣкоторыми Европейскими державами относительно предоставленія ему возможности открыть военныя дѣйствія. Сосредотачиваніе его силъ должно произойти на территоріи Румыніи. Взамѣнъ этого РОВС «уступаетъ» Польшѣ — Правобережную Украину, Англіи — Закавказье, Франціи — Крымъ и т. п. Въ противовѣсъ этому выступилъ ген. Деникинъ и сталъ на страницахъ газеты «Послѣднія Новости» отстаивать цѣлость территоріи Россіи.

Абсурдность такого рода информаціи настолько очевидна, что не требуетъ опроверженія. Цѣль нашего сообщенія — предупредить всѣхъ чиновъ РОВС относительно тѣхъ провокаціонныхъ «информацій», которыя распространяются о немъ вольными или невольными приспѣшниками большевиковъ.

На дняхъ выходитъ изъ печати новая книга: Генералъ Даниловъ: Русскіе отряды на французскомъ и македонскомъ фронтахъ. Изд. Союза Офиц. Участн. войны на французскомъ фронтѣ.

ТРЕТЬЯ ГОДОВЩИНА ПОХИЩЕНІЯ ГЕНЕРАЛА КУТЕПОВА

(Отъ бѣлград. корреспондента «Часового»)

Слѣва направо: П. Б. Струве, ген. Б. И. Казановичъ, В. Х. Даватцъ, ген. И. Г. Барбовичъ, ген. Пулевичъ, ген. З. А. Мартыновъ, студ. Марковъ, ротм. Дементьевъ, Е. Б. Ковеинская.

26 января, въ третью годовщину похищенія генерала А. П. Кутепова, галлиполійцы и первопоходники устроили торжественное собраніе въ русскомъ офицерскомъ собраніи. Имя національнаго героя, съ которымъ у Зарубежья связывались представленія о непримиримой борьбѣ съ поработителями родины, объединило русскихъ людей и огромный залъ былъ переполненъ.

Къ собранію любовно готовились и былъ написанъ масляными красками огромный портретъ генерала А. П. Кутепова, занимавшій центральное мѣсто на эстрадѣ, по бокамъ — большіе знаки Галлиполи и Перваго Кубанскаго похода.

Собраніе открылось Преображенскимъ маршемъ и затѣмъ хоромъ былъ исполненъ «Памятникъ» — извѣстная галлиполійская пѣсня на слова В. Х. Даватца. Были исполнены также боевыя пѣсни Дроздовцевъ и Корниловцевъ. Все это сразу подняло настроеніе и захватило аудиторію, которая благоговѣйно прослушала выступленія ораторовъ.

Предсѣдатель IУ Отдѣла Р.О.В.С. генералъ И. Г. Барбовичъ напомнилъ о деталяхъ того злодѣянія, которое было совершено три года назадъ.

Академикъ П. Б. Струве въ яркой рѣчи, въ основу которой были положены личныя встрѣчи съ А. П. Кутеповымъ, нарисовалъ рельефный и цѣлостный образъ этого вѣрнаго долгу рыцаря.

Исключительно сильную рѣчь произнесъ В. Х. Даватцъ, связавшій личность генерала Кутепова съ завѣтами первопоходниковъ и галлиполійцевъ. Отъ имени союза русскихъ національныхъ женщинъ произнесла рѣчь Е. Б. Ковернинская и отъ Союза Новаго Поколѣнія студентъ В. Марковъ, призывавшій къ дѣйственной борьбѣ.

Большое впечатлѣніе произвела рѣчь Пулевича, говорившаго о значеніи Р.О.В.С. и той роли, которую въ его жизни игралъ А. П. Кутеповъ.

Отъ имени собравшихся Л. Д. Кутеповой было послано привѣтствіе слѣдующаго содержанія:

«Въ третью годовщину похищенія дорогого для всѣхъ насъ Александра Павловича, первопоходники, галлиполійцы и всѣ, кому близокъ его героическій образъ, собрались, чтобы въ воспоминаніяхъ о немъ почерпнуть новыя силы для продолженія завѣщанной имъ работы.

Собравшіеся въ этотъ день просятъ Васъ принять наши лучшія чувства глубокаго уваженія и преданности и передать Павлику, что завѣты его отца остаются для всѣхъ насъ священными и вѣра въ торжество дѣла непоколебимой».

ДВУХЛѢТІЕ ВЫСШИХЪ ВОЕННЫХЪ КУРСОВЪ ВЪ БѢЛГРАДѢ

(Отъ бѣлград. корр. «Часового»)

27 января на высшихъ военныхъ курсахъ имени генерала Н. Н. Головина былъ устроенъ торжественный актъ по случаю двухлѣтія существованія курсовъ и перехода младшаго курса слушателей на старшій курсъ.

Торжество происходило въ русскомъ офицерскомъ собраніи, гдѣ, кромѣ постояннаго и перемѣннаго состава курсовъ, собрались всѣ представители академическихъ круговъ: П. Б. Струве, Ф. В. Трановскій, Н. А. Пущинъ, В. Х. Даватцъ и др.

Послѣ прочтенія начальникомъ курсовъ генераломъ Шуберскимъ отчета и привѣтственной рѣчи начальника 1У Отдѣла Р.О.В.С. ген. Барбовича, старшій изъ генераловъ ген. штаба генералъ-отъ-инфантеріи Шкинскій роздалъ свидѣтельства перешедшимъ на старшій курсъ.

Преподавателемъ курсовъ ген. штаба полковникомъ С. Н. Сергѣевскимъ былъ прочитанъ обстоятельный докладъ о значеніи военнаго образованія.

БЕРЛИНЪ

30-го октября русская военная колонія въ Берлинѣ отмѣтила день столѣтія со дня рожденія Вел. Князя Михаила Николаевича торжественной панихидой въ православномъ соборѣ и засѣданіемъ посвященнымъ почивающему генералъ - фельдмаршалу и генералъ-фельдцейхмейстеру.

На панихидѣ собравшей много молящихся, присутствовали Е. В. Княжна Вѣра Константиновна и родная внучка покойнаго Великаго Князя Кронпринцесса Германская Цецилія. Отъ объединенія 4-го Гусарскаго Германскаго полка, шефомъ котораго былъ покойный Великій Князь присутствовала делегація во главѣ съ генераломъ фонъ-Энкефордтъ. Прочувственное слово произнесъ Епископъ Тихонъ Берлинскій, въ покояхъ занимаемымъ которымъ, послѣ панихиды, высокимъ гостямъ былъ предложенъ чай. Во время чая, предсѣдатель юбилейной комиссіи, старѣйшій артиллеристъ въ Берлинѣ Генералъ Арцишевскій, благодарилъ собравшихся за вниманіе.

На состоявшемся вечеромъ того же дня засѣданіи выступали генералъ Арцишевскій, генералъ Линевичъ и капитанъ фонъ-Руктешель, посвятившіе свои доклады описанію жизни и дѣятельности Великаго Князя въ теченіе шестидесяти лѣтъ вѣрно служившаго нашей родинѣ!

Красиво былъ декорированъ залъ засѣданія, украшенный любезно предоставленнымъ Кронпринцессой рѣдкимъ портретомъ Великаго Князя въ формѣ Бѣлорусскихъ гусаръ, шефомъ которыхъ онъ состоялъ.

ТВЕРСКОЕ КАВАЛЕРІЙСКОЕ УЧИЛИЩЕ.

18-го декабря с. г. наканунѣ дня училищнаго праздника, Объединеніе бывшихъ юнкеровъ училища въ числѣ пятнадцати (15) человѣкъ, имѣло большую радость привѣтствовать своего бывшаго начальника училища генералъ-лейт. Ф. Ф. Абрамова, присутствовавшаго и на молебнѣ. Доброе, ласковое слово, обращенное имъ, къ бывшимъ питомцамъ доблестнаго училища, запало глубоко въ сердца бывшихъ юнкеровъ. Громкое «ура» за здоровье, выдающагося руководителя-начальника было отвѣтомъ собравшихся, на провозглашенный тостъ въ честь Его Превосходительства.

Искренно жалѣемъ, что представитель училища, сохранившій, такіе хорошіе воспоминанія о времени своего начальствованія и отзывающійся столь лестно о молодежи своего времени, въ такіе годы, какъ 1914 и 1915, благодарной ему и до сего дня, такъ далеко отъ насъ.

Временно разставаясь съ генераломъ Абрамовымъ, шлемъ ему наши душевныя пожеланія въ полномъ здравіи на многіе годы.

Ген.маіоръ Пушковъ.

ОБЩЕСТВО ДРУЗЕЙ «ЧАСОВОГО»

22 января состоялось общее собраніе Общества Друзей «Часового» подъ предсѣдательствомъ ген. П. Н. Шатилова. Послѣ обсужденія текущихъ вопросовъ и измѣненія п. 11 Устава Общества общее собраніе избрало на 1933 годъ новое правленіе Общества.

Составъ Правленія слѣдующій: Предсѣдатель Общества ген. П. Н. Шатиловъ, замѣститель — ген. И. И. Чекотовскій, ген. секретарь полк. кн. Н. С. Трубецкой, члены правленія: ген.-л. Л. Д. Твердый, полк. Н. П. Абанмовъ (казначей), полк. Г. А. Гоштовтъ, полк. П. Н. Богдановичъ, полк. С. А. Мацылевъ, ст. лейт. И. В. Галакинъ, лейт. И. И. Стеблинъ-Каменскій (членъ бюро), лейт. А. С. Крапивинъ, пор. Г. В. Ивицкій (секретарь правленія). Ревизіонная комиссія: предс. ген.-лейт. М. И. Репьевъ, члены: подп. Ф. А. Ивановъ, ш.-кап. С. К. Рашевскій, пор. С. И. Кондрашовъ и кап. Калугинъ.

2 февраля подъ предсѣд. ген. И. И. Чекотовскаго состоялось первое засѣданіе Правленія Общества. Запись въ члены общества производится по письменному о томъ заявленію на имя предсѣдателя.

Въ члены Правленія кооптированъ ген.-маіоръ Д. Н. Потоцкій.

МАРСЕЛЬ

Въ октябрѣ, за истеченіемъ срока былъ переизбранъ составъ Правленія Отдѣла Союза офицеровъ и новое правленіе намѣтило цѣлый рядъ мѣръ, клонящихся къ оживленію дѣятельности Отдѣла.

Удачные балы инвалидовъ и Галлиполійцевъ, послѣдовавшіе одинъ за другимъ въ короткій промежутокъ времени, вполнѣ удались и дали возможность солидно пополнить кассы обѣихъ этихъ организацій.

Съ 17-го ноября при мѣстномъ отдѣлѣ О-ва Галлиполійцевъ, для всѣхъ чиновъ воинскихъ организацій Марсельскаго района, открыты курсы Военныхъ знаній, — лекціи читаютъ, по предварительной къ нимъ подготовкѣ, рядовые строевые офицеры, по артиллеріи же лекціи читаетъ недавно пріѣхавшій въ Марсель — полковникъ Андреевъ — спеціалистъ и знатокъ этого предмета и опытный лекторъ. Лекціи происходятъ разъ въ недѣлю, по субботамъ, отъ 19 до 21 часа. Слушателей на курсахъ — 16 человѣкъ.

Годовщина основанія Д. Арміи была отмѣчена соотвѣтственно ея значенію. Былъ молебенъ, а затѣмъ «чашка чая» съ рѣчами и тостами. Это празднованіе совпало какъ разъ съ пріѣздомъ въ Марсель В. М. Левитскаго, который своими талантливыми докладами, насыщенными и подтвержденными безспорными данными, обрисовалъ намъ обстановку момента переживаемаго нашей Родиной.

А. Доронинъ.

КАННЫ

Благодаря заботамъ О-ства «Сувениръ Франсэ» могилы 40 русскихъ солдатъ, умершихъ во время Великой войны, нынѣ сосредоточены въ одномъ мѣстѣ вокругъ большого камня съ надписью: «Каррэ милитэръ рюссъ». На каждой могилѣ находится крестъ съ выгравированнымъ на немъ православнымъ крестомъ.

Въ ноябрѣ мѣсяцѣ протоіереемъ о. Остроумовымъ была отслужена панихида на могилахъ въ присутствіи предсѣдателя Р. О. В. С. и мѣстныхъ представителей русскихъ воинскихъ организацій.

МОРСКОЙ ПРАЗДНИКЪ ВЪ НЬЮ-ІОРКѢ

Послѣ панихиды по убіеннымъ и умершимъ морякамъ и молебна о здравіи живущихъ въ Храмѣ Спасителя, 6 нояб. въ Русскомъ клубѣ, украшенномъ морскими флагами, собрались моряки проживающіе въ Нью-Іоркѣ. Рѣчи съ призывомъ къ единенію были произнесены к-а. Заевымъ и В. В. Казариновымъ (старшій по выпуску).

НАШИ ДРУЗЬЯ.

Господинъ Росиньоль.

Предсѣдатель Національнаго Объединенія французскихъ комбатантовъ.

Объединеніе французскихъ комбатантовъ возникло въ 1918 году послѣ Великой войны. Во главѣ инціативной группы этой почтенной организаціи, имѣющей цѣлью духовное объединеніе и матеріальную помощь комбатантамъ — всталъ одинъ изъ выдающихся по энергіи и организаторскимъ способностямъ участникъ Великой войны генералъ Росиньоль. Онъ только что вернулся изъ германскаго плѣна.

Благодаря его дѣятельности въ настоящее время Объединеніе комбатантовъ имѣетъ широкую сѣть мѣстныхъ провинціальныхъ организацій числомъ свыше 15.000, владѣетъ значительными капиталами и оказываетъ всестороннюю помощь своимъ сочленамъ. Девизъ Объединенія — «такое единеніе, какъ на фронтѣ». Нынѣ въ составъ Объединенія вошли и казаки — участники Великой войны, образовавъ самостоятельный отдѣлъ.

Подъ его руководствомъ въ іюнѣ этого года блестяще прошелъ конгрессъ всѣхъ группъ Національнаго Объединенія въ г. Лиллѣ, имѣвшій очень важное значеніе для участниковъ объединенія.

Г. Росиньоль человѣкъ выдающейся энергіи, крупныхъ административныхъ и организаціонныхъ способностей и на рѣдкость доброй души, онъ пользуется большимъ уваженіемъ и любовью своихъ сочленовъ.

Отношеніе г. Росиньоля къ русскимъ офицерамъ и солдатамъ подкупающее своимъ вниманіемъ, доброжелательностью, готовностью помочь въ дѣлѣ сношенія съ властями имъ пріисканія службы. Не мало г. Росиньоль сдѣлалъ уже добра русскимъ комбатантамъ.

12 мая 1932 г. г. Росиньоль, по представленіи Министра Національной Обороны, награжденъ офицерскимъ крестомъ Почетнаго Легіона.

Широко привѣтствуемъ почетнаго президента Національнаго Объединенія Комбатантовъ съ высокой наградой и желаемъ ему отъ всей души здоровья, силъ и успѣха въ его плодотворной національной работѣ по объединенію комбатантовъ Великой войны.

В. Мустафинъ.

БРАЗИЛІЯ.

15 ноября въ отдѣленіи Р. О. В. Союза, въ С. Паоло (Бразилія), въ ознаменованіе 15-ти лѣтняго юбилея основанія Добр. Арміи былъ отслуженъ молебенъ съ провозглашеніемъ многолѣтія нынѣ здравствующимъ участникамъ бѣлаго движенія и Вѣчной Памяти погибшимъ въ борьбѣ. Послѣ чего состоялось торжественное засѣданіе.

Засѣданіе открылъ замѣститель предсѣдателя ген.-шт. полковникъ Ахаткинъ краткой рѣчью, въ которой онъ отмѣтилъ значеніе этого дня въ исторіи борьбы съ коммунизмомъ. Послѣ этого ш.-ротмистръ Угрюмовъ въ обстоятельномъ докладѣ очертилъ состояніе общества и арміи въ періодъ революціи и къ моменту прибытія ген. Алексѣева на Донъ.

Затѣмъ участникъ перваго похода полк. Ружицкій подѣлился своими воспоминаніями о той обстановкѣ, въ которой начался первый походъ.

Въ заключеніе ген. шт. полк. Ахаткинъ произнесъ рѣчь, въ которой между прочимъ сказалъ:

, Сегодня, въ день пятнадцатилѣтней годовщины начала этой борьбы мы должны сознать, что событія эти стали уже достояніемъ исторіи, въ которую они отошли обвѣянныя легендой.

Годы идутъ, уходятъ люди. На смѣну имъ вступаетъ въ жизнь новое поколѣніе, событій этихъ уже непомнящее, но выросшее въ эмигрантской средѣ, оно восприняло отъ насъ основную идею борьбы, вмѣстѣ съ ненавистью къ растлителямъ родины, вос приняло зародыши той духовной мощи, что вела отцовъ ихъ по пути жертвеннаго подвига за счастіе родины.

Для этого поколѣнія воспоминанія наши лишь теоретическій урокъ, а оно быть можетъ ищетъ практическихъ путей для приложенія своихъ силъ ради той же основной идеи. Вотъ почему намъ мало вспоминать о прошломъ, нужно думать о будущемъ.

Записка подобнаго содержанія была подана ген. Миллеру кѣмъ то изъ участниковъ банкета, въ день 14-ой годовщины основанія Добр. Арміи.

Эта записка дала поводъ на страницахъ печати бросить упрекъ руководителямъ Обще-Воинскаго Союза въ томъ, что они, цѣпляясь за старыя идеи, нынѣ нежизненныя, не способныя создать новую идею, которая бы вновь зажгла души уставшихъ отъ эмиграціи людей, тѣмъ религіознымъ фанатизмомъ, что пятнадцать лѣтъ тому назадъ бросилъ горсть безумцевъ подъ водительствомъ ген. Корнилова на казавшуюся безнадежной борьбу. Отвѣтъ этимъ обвинителямъ также былъ данъ на страницахъ печати. Если идея борьбы за Родину не способна двинуть на подвигъ, то уже никакая надуманная идея этого не свершитъ.

Но нѣтъ! Есть еще въ насъ силы, еще живъ въ насъ духъ, который покрылъ наши знамена неувядаемой славой.

И вотъ въ этомъ задача нашего настоящаго, вотъ объ этомъ то, ради будущаго, мы и должны думать, вспоминая о прошломъ. Помочь новому поколѣнію изучить Россію, понять ея миссію въ исторіи человѣчества, внушить ему всепоглощающую любовь къ Родинѣ, заставить его всѣмъ существомъ проникнуться гордостью принадлежности къ великой русской національности. Вѣдь молодежь наша по условіямъ эмигрантскаго существованія лишена возможности воспріять все это путемъ естественнымъ. Поможемъ ей въ этомъ и мы совершимъ тотъ незамѣтный подвигъ во имя Родины, который оправдаетъ насъ передъ исторіей за всѣ наши вольные или невольные грѣхи и ошибки.

Вотъ наша служба сегодняшняго дня, вотъ чѣмъ мы создаемъ будущее.

К.-нъ.

ТОКІО

Несмотря на малочисленность русской колоніи въ Токіо тамъ, вотъ уже 4-й годъ существуетъ Русская Школа, воспитывающая въ національномъ рускомъ духѣ дѣтей рускихъ изгнанниковъ.

Школа существуетъ исключительно на средства благотворительности и въ острые моменты терпитъ большія лишенія, которыя все же всегда преодолѣвались отзывчивостью педагогическаго персонала и напряженіемъ всѣхъ силъ друзей Школы.

Русская школа въ Токіо.

Въ послѣдній годъ въ особенности Школа испытала рядъ невѣроятныхъ трудностей, и находясь въ критическомъ положеніи въ смыслѣ матеріальномъ лишилась безплатно предоставленнаго три года тому назадъ помѣщенія, оказавшись наканунѣ начала занятій передъ неизбѣжностью закрытія.

Потребовались неимовѣрныя усилія, покровительствующаго Русскимъ Школамъ въ Токіо и Кобѣ, Объединеннаго Комитета Отдѣла Союза «За Вѣру, Царя и Отечество» и Свято-Никольскаго Братства въ Японіи для того, чтобъ спасти, столь необходимый для русскихъ, очагъ русской культуры. Русскіе дѣти имѣютъ теперь несравненно лучшую свѣтлую, чистенькую во всѣхъ отношеніяхъ Школу съ Дѣтскимъ Садомъ и площадкой; наверху пансіонъ для иногородныхъ.

Войсковой Старшина Балыковъ, Предсѣдатель Союза «За Вѣру, Царя и Отечество» въ Японіи.

«ДОБРО»

Издательство «Добро» въ Варшавѣ и въ этомъ году выпустило очень хорошіе календари: отрывной, настольный и карман. правосл. Календари эти являются для рус. жителей Польши и лимитрофныхъ государствъ положительно незамѣнимыми. Цѣна очень невысока. За заказами обращаться: «Добро», Краковское предмѣстіе 53, Варшава. Тамъ же принимается подписка на «Часовой».

НИЦЦА

Семья офицеровъ Генеральнаго Штаба въ Ниццѣ подобающимъ образомъ почтила столѣтіе родной Академіи.

Въ соборѣ было совершено архіерейскимъ служеніемъ молебствіе въ присутствіи всѣхъ питомцевъ Академіи и всѣхъ георгіевскихъ кавалеровъ въ Ниццѣ и окрестностяхъ.

Вечеромъ состоялось торжественное собраніе, съ участіемъ супругъ офицеровъ генеральнаго штаба, на которомъ проф. ген. Н. А. Епанчинъ сказалъ слово объ учрежденіи Академіи, о жизни, бытѣ и работѣ ея.

Ораторъ особенно подчеркнулъ просвѣтительную дѣятельность Имп. Николая I по созданію Академіи Генеральнаго Штаба, а также всѣхъ военныхъ Академій въ Россіи и вообще заботы его по высшему и среднему образованію и это въ то время, когда больше обращалось вниманія **на внѣшность, чѣмъ на науку.**

Между тѣмъ Имп. Николай I, открывая Академію, указалъ на высокое назначеніе офицеровъ генеральнаго штаба и на необходимость тщательной ихъ подготовки, повелѣвъ, чтобы въ **Академіи не было излишней внѣшности.**

Въ залѣ были выставлены собранные ген. П. П. Гудимъ-Левковичемъ портреты Императора Николая I, начальниковъ и профессоровъ Академіи, мундиръ генеральнаго штаба и другіе предметы, живо напоминавшіе славное прошлое.

Затѣмъ состоялся обѣдъ съ участіемъ дамъ, прошедшій въ оживленной бесѣдѣ и дружескомъ единеніи.

УЧАСТІЕ РУССКИХЪ ВЪ ЗАЩИТѢ ПАРАГВАЯ.

Небольшая русская колонія въ Парагваѣ, насчитывающая всего около 40 семей, съ общимъ числомъ членовъ немногимъ болѣе 100 человѣкъ, считая женщинъ и дѣтей, приняла самое живое и дѣятельное участіе въ бѣдѣ, которая стряслась надъ страной, съ интересами которой русскіе тѣсно сжились, и, въ которой нашли свою вторую родину. Говорю — «бѣдѣ», потому, что для бѣднаго и людьми и средствами Парагвая, война есть большое несчастье.

Въ настоящій моментъ, на службѣ Военнаго Вѣдомства, въ Арміи и во Флотѣ служатъ 19 офицеровъ, 2 врача и 1 ветеринаръ, иначе говоря, русская колонія мобилизовала на защиту страны болѣе 20 проц. своего наличнаго состава. Изъ этого числа, 14 человѣкъ находятся въ Чако, большинство — въ рядахъ дѣйствующихъ войскъ, принимая активное участіе въ бояхъ съ боливійцами. Одинъ изъ нихъ уже отблагодарилъ пріютившую его страну, пожертвовавъ за нее своею жизнью 28-го сентября, при штурмѣ форта Бокеронъ, палъ смертью храбрыхъ батальонный командиръ пѣхотнаго полка Корралесъ, капитанъ парагвайской службы Василій Федоровичъ Орефьевъ-Серебряковъ, бывшій есаулъ Донского Казачьяго Войска.

Парагвайское Правительство и народъ высоко цѣнятъ самоотверженіе русскихъ и ихъ участіе въ защитѣ страны. Признаніе заслугъ русской колоніи выявилось въ декретахъ Правительства, согласно которымъ русскіе Генералъ-маіоры Эрнъ и Бѣляевъ зачислены въ ряды Парагвайской Арміи чинами Генералъ-лейтенантовъ «гонорисъ кауза», со всѣми правами и привилегіями парагвайскихъ генераловъ.

О мужествѣ русскихъ офицеровъ въ бояхъ, мнѣніе парагвайцевъ — единодушно восторженное. Геройская смерть капитана Орефьева отмѣчена глубоко сочувственными статьями мѣстной прессы.

Кн. Я. Тумановъ.

Ассунсіонъ, 12 октября 1932 г.

Русскіе Развѣдчики

ПРИКАЗЪ

Состоящей подъ покровительствомъ Великаго Князя Александра Михайловича Національной Организаціи Русскихъ Развѣдчиковъ

1 Ноября 1932 г. № 10. г. Парижъ.

1682 - 1932.

6-19 августа сего года, въ день Преображенія Господня, Національная Организація Русскихъ развѣдчиковъ, въ главномъ своемъ лагерѣ, помянула историческое событіе, имѣющее важное значеніе для подрастающихъ поколѣній русской молодежи.

Исполнилось 250 лѣтъ тѣхъ знаменательныхъ дней, когда Царевичемъ Петромъ Алексѣевичемъ, на площадкѣ передъ Кремлевскимъ дворцомъ, былъ устроенъ первый лагерь потѣшныхъ. Тогда — лѣтомъ 1682 года, — въ древней столицѣ — Москвѣ — созданъ былъ прообразъ существующихъ нынѣ патріотическихъ организацій молодежи. Изъ рядовъ потѣшныхъ, проникшихся духомъ Великаго Императора Петра, вышли многіе Его сподвижники и на ратномъ полѣ и въ дѣлѣ государственномъ, на различныхъ поприщахъ потрудившіеся надъ созданіемъ и укрѣпленіемъ новой Имперіи Россійской.

Мудрый Государь, задолго до появленія организацій молодежи на Западѣ: бой-скауты у англосаксовъ, балилла въ Италіи, младогерманцы у нѣмцевъ, сокола у чеховъ и т. д., понялъ, что значитъ въ судьбахъ государства молодежь, обученная, а, главное, воспитанная въ патріотическомъ духѣ.

Примѣръ этого дѣтища Петрова — особенно важенъ въ переживаемое нынѣ время, когда юной русской душѣ угрожаютъ небывалыя раньше опасности. Отвѣтомъ на это должно быть слѣдованіе начинанію нашего перваго Императора.

Національная Организація Русскихъ Развѣдчиковъ, въ теченіе ряда лѣтъ, старалась, по мѣрѣ своихъ возможностей, слѣдовать по пути, избранномъ для молодежи Петромъ Великимъ. Она боролась и будетъ бороться за право нашего юношества остаться подлинно русскимъ, старалась и будетъ стараться охранять его отъ вліянія чужестранныхъ идеологій. Организація помышляетъ создать изъ развѣдчиковъ волевыхъ бойцовъ за чисто русскіе идеалы.

Національная Организація Русскихъ Развѣдчиковъ, дерзая отъ славныхъ птенцовъ Петровыхъ вести свое духовное начало и желая сохранить у развѣдчиковъ постоянное воспоминаніе о дѣятельности Великаго Императора въ дѣлѣ подготовленія молодежи къ служенію Отечеству,

съ соизволенія Августѣйшаго Покровителя своего Е. И. В. Великаго Князя Александра Михайловича

устанавливаетъ:

1. Ополченскій крестъ съ вензелемъ на немъ Императора Петра 1 — знакомъ организаціи,
2. День Преображенія Господня (6-19 Августа) — праздникомъ Организаціи,
3. Преображенскій маршъ — маршемъ Организаціи и
4. Звѣздочки, изображающія звѣзду Русскаго Ордена Св. Георгія Побѣдоносца 1 степени, — годовыми звѣздочками Организаціи.

Да поможетъ Господь Богъ Русскимъ Развѣдчикамъ слѣдовать примѣру незабвенныхъ потѣшныхъ Петра Великаго и, по возстановленіи и возрожденіи Государства Россійскаго, дать Родной Землѣ кадръ людей, готовыхъ вѣрою и правдою служить Отечеству своему!

Начальникъ Національной Организаціи Русскихъ Развѣдчиковъ

Полковникъ **Богдановичъ.**

ПИСЬМА ВЪ РЕДАКЦІЮ

Редакція приводитъ полностью письмо Предсѣдателя Русскаго Обще-Воинскаго Союза въ Редакцію газеты «Возрожденіе».

Господину Редактору газеты «Возрожденіе»
Ю. Ф. Семенову.

Глубокоуважаемый
Юлій Федоровичъ,

Въ номерѣ 2797, отъ 28 января с. г. редактируемаго Вами «Возрожденія» появилась статья Н. Алексѣева: «ОГПУ и похищеніе Генерала А. П. Кутепова».

Не касаясь въ настоящее время этой статьи по существу, я хочу остановиться лишь на нижеслѣдующемъ ея пунктѣ: «судебное слѣдствіе, — пишетъ Н. Алексѣевъ, — начатое по жалобѣ Л. Д. Кутеповой и ея адвоката Кампенки противъ «неизвѣстнаго» было прекращено слѣдователемъ Делалэ по формальнымъ основаніямъ послѣ того, какъ представители гражданскаго иска взяли обратно внесенный ими залогъ».

Оба утвержденія г. Алексѣева — не соотвѣтствуютъ истинѣ:

1. Представители гражданскаго иска не взяли обратно внесеннаго ими залога.
2. Судебное слѣдствіе не прекращено и даже, если бы залогъ внесенный гражданскими истцами, былъ бы взятъ обратно, это не влекло бы за собою прекращенія слѣдствія по уголовному дѣлу. Настоящее письмо прошу Васъ не отказать въ любезности опубликовать въ ближайшемъ номерѣ «Возрожденія».

Прошу Васъ принять увѣренія въ совершенномъ уваженіи

Е. Миллеръ.

Позвольте при посредствѣ «Часового» принести искреннюю благодарность членамъ Русской колоніи въ Имфи, особенно Алексѣевскаго Арт. Дивизіона полк. Пестову и капит. Козерскому и Марковскаго пѣх. полка подпор. Рыбаку, собравшимъ средства и соорудившимъ памятникъ на могилѣ Стр. Дроздовскаго полка подпор. Казаченко.

Генералъ-Маіоръ **Туркулъ.**

ИНТИМНЫЙ ВЕЧЕРЪ Н. З. РЫБИНСКАГО.

Авторъ извѣстной книги: «Галлиполійскіе разсказы» и сотрудникъ нашего журнала, Н. З. Рыбинскій, поставилъ недавно въ Бѣлградѣ четыре своихъ одноактныхъ пьесы: «Страшная эпидемія», «Наказанная добродѣтель», «Случай въ Эльдорадо» и «Машина счастья».

Вмѣстительный залъ Русскаго Офицерскаго Собранія былъ переполненъ, и пьесы прошли съ выдающимся успѣхомъ. Т. Н. Яблокова, Т. Л. Томилина, В. А. Эккерсдорфъ, А. В. Пановъ, Е. В. Владимірова, В. Н. Плющикъ-Плющевскій, П. Е. Труновъ, Е. М. Спафари и др. много способствовали успѣху Н. З. Рыбинскаго и дали рядъ надолго незабывемыхъ образовъ Особенно интересенъ былъ драматическій этюдъ: «Случай въ Эльдорадо». Н. З. Рыбинскій поднялъ въ немъ рядъ вопросовъ, волнующихъ русскую эмиграцію и блеснулъ тонкимъ знаніемъ сцены и глубиной психологическаго замысла.

Русская эмиграція, живущая въ провинціи и часто напрасно ищущая одноактныхъ пьесъ для постановки на любительскихъ спектакляхъ, найдетъ несомнѣнно въ пьесахъ Н. З. Рыбинскаго удачный подборъ произведеній. Найдутся, конечно, и силы для выполненія трудной роли Анни въ «Случаѣ въ Эльдорадо», которую исполнила съ такимъ успѣхомъ въ Бѣлградѣ артистка Т. Н. Яблокова. Пьесы даютъ просторъ для творчества режиссера и для проявленія артистическихъ силъ участвующихъ лицъ.

Witness.

Незабытыя могилы

ГЕНЕРАЛЪ - МАІОРЪ ГЕОРГІЙ ИВАНОВИЧЪ КОРТАЦЦИ

29 декабря 1932 года, послѣ продолжительной и тяжкой болѣзни, скончался Георгій Ивановичъ Кортацци. Параличъ сердца спасъ его отъ мучительнаго и затяжного конца.

Окончивъ Николаевское Инженерное Училище въ 1888 г. Кортацци началъ свою офицерскую службу въ 13 Саперномъ батальонѣ въ Одессѣ.

Послѣ окончанія Николаевской Академіи Генеральнаго Штаба въ 1896 году онъ вновь возвращается въ Одессу и, какъ офицеръ Генеральнаго Штаба, служитъ въ Одесскомъ военномъ округѣ до весны 1904 года.

Бывшій въ то время начальникомъ штаба Одесскаго военнаго округа генералъ Протопоповъ оцѣнилъ способности молодого, талантливаго офицера Генеральнаго Штаба и Кортацци становится правой рукой энергичнаго и умнаго начальника Штаба. Всѣ работы этого періода Штаба Одесскаго военнаго округа по подготовкѣ десанта у Босфора связаны съ именами Протопопова и Кортацци.

Въ 1904 г. Кортацци, въ качествѣ офицера генеральнаго штаба принимаетъ участіе въ войнѣ съ Японіей, послѣ окончанія которой, съ весны 1905 г. онъ служитъ сначала въ Главномъ, а затѣмъ въ Генеральномъ Штабѣ.

За послѣдній періодъ, помимо прямой своей работы по должности дѣлопроизводителя Главнаго Управленія Генеральнаго Штаба Кортацци привлекается къ работамъ Совѣта Государственной Обороны и Главнаго Крѣпостного Комитета и къ занятіямъ въ Морской Академіи Генеральнаго Штаба.

Въ августѣ 1910 года Кортацци принимаетъ 133 пѣх. Симферопольскій полкъ, во главѣ котораго выступаетъ на войну въ 1914 году. Во второй половинѣ міровой войны Кортацци занималъ должность Дежурнаго генерала въ Штабѣ Юго-Западнаго фронта, а лѣтомъ 1917 г. былъ назначенъ Дежурнымъ Генераломъ въ Ставку.

Въ 1919 г. онъ исполнялъ одно время обязанности Главнаго Начальника Снабженій вооруженныхъ силъ Юга Россіи.

На всемъ протяженіи своей службы, отъ чина подпоручика до чина генерала, Георгій Ивановичъ Кортацци выдѣлялся какъ исключительный работникъ и неизмѣнно пользовался уваженіемъ и любовью со стороны начальства, сослуживцевъ и подчиненныхъ.

А. Лукомскій.

ГЕНЕРАЛЪ Н. А. ИЛЬКЕВИЧЪ

1 декабря 1932 г. въ Бѣлградѣ скончался отъ болѣзни сердца ген.-л. Николай Андреевичъ Илькевичъ.

Генералъ Илькевичъ по окончаніи 2-го Московскаго Кадетскаго Корпуса и Михайловскаго Артиллерійскаго училища въ 1889 году былъ произведенъ въ офицеры съ прикомандированіемъ Л. Гв. къ 1-й артиллерійской бригадѣ, въ которую былъ переведенъ 6-го августа 1890 г. Въ 1894 г. онъ окончилъ 2 курса Николаевской Академіи ген. штаба по 1-му разряду и вернулся снова въ ряды родной бригады. Въ бригадѣ командовалъ 5 батареей, а затѣмъ 2-мъ дивизіономъ. Произведенный въ ген. маіоры, въ 1912 году, онъ получилъ въ командованіе 3-ю Гренадерскую арт. бригаду, съ которой и выступилъ на войну въ 1914 году.

Въ 1915 году онъ назначается начальникомъ 46 пѣхотной дивизіи, а 6 апрѣля 1917 г. командиромъ 1-го гв. корпуса. Въ іюлѣ того же года отчисляется въ резервъ Юго-Западнаго фронта. Въ октябрѣ — онъ Инспекторъ Артиллеріи Особой арміи.

Въ октябрѣ мѣсяцѣ 1918 года ген. Илькевичъ на югѣ Россіи, а въ январѣ 1919 года назначается Исп. Арт. Вооруженныхъ Силъ Юга Россіи. Въ этой должности генералъ Илькевичъ остается до эвакуаціи изъ Крыма. За боевыя отличія покойный имѣлъ всѣ ордена съ мечами, до ордена Бѣлаго Орла, вклю чительно. Орденъ Св. Георгія 4 степени былъ имъ полученъ за личный примѣръ и управленіе въ бою пѣхотнымъ полкомъ, въ періодъ его временнаго командованія пѣхотной дивизіей.

Послѣ эвакуаціи ген. Илькевичъ проживалъ въ Югославіи. Сначала работалъ въ Государственной статистикѣ, а затѣмъ перешелъ на частную службу въ торговое предпріятіе.

Всю свою жизнь отъ чина подпоручика, при изумительной скромности, Николай Андреевичъ являлся образцовымъ офицеромъ, блестящимъ артиллеристомъ, исключительнымъ начальникомъ на всѣхъ должностяхъ, какъ артиллерійскихъ, такъ и въ качествѣ начальника дивизіи и командира корпуса. Всюду и всегда пользовался любовью и полнымъ уваженіемъ всѣхъ. И это отношеніе къ себѣ онъ пріобрѣлъ и въ эмиграціи среди тѣхъ, съ кѣмъ ему пришлось работать въ совершенно непривычной для него обстановкѣ.

Всѣ свои досуги здѣсь Николай Андреевичъ отдавалъ обществу офицеровъ родной бригады и обществу артиллеристовъ, какъ старѣйшій артиллеристъ въ Югославіи. Многіе обязаны ему не только моральной, но и матеріальной помощью.

Его кончина среди всѣхъ разсѣянныхъ по земному шару сослуживцевъ и подчиненныхъ явится тяжкимъ горемъ.

Н. Э.

С. И. АНДРЕЯНОВА

7-го декабря с. г. исполнилась годовщина со дня смерти С. И. Андреяновой, извѣстной всѣмъ галлиполійцамъ - парижанамъ по своей дѣятельности въ началѣ образованія Союза Галлиполійцевъ во Франціи.

Искренняя патріотка, преданная своему призванію сестра милосердія, Софья Ивановна еще въ Галлиполи завоевала себѣ симпатіи среди многочисленныхъ галлиполійцевъ. Въ Парижѣ она много помогла Союзу Галлиполійцевъ въ первые годы его организаціи.

Неизмѣнно привѣтливая, отзывчивая на чужое горе, Софья Ивановна сохраняетъ мѣсто въ сердцахъ всѣхъ ее знавшихъ. 7-го декабря на ея могилѣ была отслужена панихида въ присутствіи ея бывшихъ друзей и сослуживцевъ.

— 2 сентября 1932 г. въ Сентъ-Женевьевъ де Буа, подъ Парижемъ, послѣ тяжелой болѣзни скоропостижно скончался кап. 1 ранга въ отставкѣ **Александръ Васильевичъ Хохловъ,** служившій также въ торговомъ флотѣ на Волгѣ.

— 17 октября 1932 г. въ Горнихъ Берковицахъ (Чехословакія) скончался юнкеръ флота **Сергѣй Павловичъ Казаковъ.**

† ГРАФЪ КОНСТАНТИНЪ АПОЛЛИНАРЬЕВИЧЪ ХРЕПТОВИЧЪ-БУТЕНЕВЪ

Въ понедѣльникъ 9 января, не стало на 83 году жизни графа К. А. Хрептовича Бутенева. Не только его семья, разсѣянные зарубежомъ моряки, нашъ «Часовой», сотрудникомъ и подписчикомъ котораго графъ былъ съ начала его существованія, и другіе люди и организаціи, близко его знавшіе, или сталкивавшіеся съ нимъ, но и широкіе круги русскаго бѣженства, на невзгоды котораго Константинъ Аполлинарьевичъ всегда быстро и отъ всего сердца откликался, почувствуютъ себя осиротѣвшими безъ этого добраго, отзывчиваго къ чужой радости и къ чужому горю, широко образованнаго, культур - наго человѣка, бывшаго представителя той уже навсегда отъ насъ ушедшей тончайшей какъ бы охватывающей весь міръ русской культу - рой, полнаго любви къ нашей несчастной Родинѣ, рѣдчайшей живости характера стараго русскаго моряка съ свѣтлѣйшей душой и чистѣйшимъ сердцемъ.

Гр. Хрептовичъ-Бутеневъ будучи по возврасту однимъ изъ старѣйшихъ моряковъ нашего флота, одного года производства съ адм. Макаровымъ, дружбу съ которымъ онъ сохранилъ до дня гибели послѣдняго въ Желтомъ морѣ. Какъ и адм. Макаровъ, гр. Хрептовичъ Бутеневъ попалъ на флотъ не изъ Морского Корпуса, а со стороны. Онъ былъ юнкеромъ флота. Взлюбилъ морское дѣло онъ съ малолѣтства, съ того времени, когда, будучи мальчикомъ, онъ проживалъ въ Константинополѣ у своего дядюшки посла и имѣлъ часто случай посѣщать и подолгу бывать на нашихъ корабляхъ. Участь мальчика была т. о. рѣшена. Онъ сталъ морякомъ. Большая часть службы молодого офицера протекла на Ти хомъ океанѣ на прославленной, съ честью показавшей Андреевскій флагъ по всему Тихому океану до самыхъ его забытыхъ острововъ, эскадрѣ «грознаго адмирала» Попова, которой къ этому времени командовалъ не меньше прославленный начальникъ адм. Копытовъ. Это былъ одинъ изъ самыхъ свѣтлыхъ періодовъ возрождающагося послѣ Крымской кампаніи подъ водительствомъ генералъ-адмирала Вел. Кн. Константина Николаевича русскаго флота. Недолгіе, но полныя кипучей дѣятельности 7 лѣтъ, проведенные на 3-хъ фрегатахъ, случайно всѣ три связанныхъ съ Куликовской битвой «Ослябя», «Пересвѣтъ» и «Дм. Донской», оставили неизгладимый слѣдъ на тонкой и воспріимчивой душѣ молодого офицера. Будучи принужденъ по личнымъ обстоятельствамъ въ чинѣ лейтенанта покинуть флотъ, онъ остался ему вѣренъ до самаго конца своей жизни, всегда считая себя морякомъ и близко къ сердцу принимая мельчайшіе интересы флота. Иногда графъ писалъ статьи на морскія темы, переводилъ съ иностранныхъ языковъ, любилъ вспоминать, и съ такими, живыми, яркими подробностями свою морскую службу, всегда показывая себя большимъ знатокомъ морского дѣла и въ частности парусной практики, которой онъ былъ необычай - нымъ знатокомъ.

Написанныя имъ морскія воспоминанія, которыя непремѣнно должны быть изданы, воскресятъ много забытыхъ славныхъ страницъ изъ жизни и быта нашего флота.

Больше нѣтъ среди насъ г. Хрептовича-Бутеблагодарности, долго будутъ жить между нами, пока не вернувшись на Родину, мы не вернемъ туда и память объ этомъ замѣчательнаго сердца человѣкѣ.

Скончался гр. К. А. Хрептовичъ - Бутневъ въ полномъ смыслѣ слова подъ Андреевскимъ флагомъ, который всегда висѣлъ у него въ комнатѣ, въ своей небольшой усадьбѣ въ окрестностяхъ Парижа, гдѣ онъ построилъ маленькую, скромную церковь, для всѣхъ русскихъ, живущихъ въ Кламарѣ, такую же благостную, какой всю его жизнь была его собственная душа.

Сергѣй Терещенко.

НЕКРОЛОГЪ

12 іюля въ Греноблѣ скончался отъ туберкулеза въ легкихъ капитанъ Л. Гв. 1-й артиллерійской бригады Борисъ Николаевичъ Киселевскій.

Окончивъ 1-го февраля 1917 г. Пажескій Е. И. В. корпусъ покойный былъ выпущенъ Л. Гв. въ 13 арт. бригаду и съ нею пережилъ революцію и крушеніе Родины. Съ возстановленіемъ родной бригады въ Добр. арміи, онъ снова въ ея рядахъ, принимая участіе въ бояхъ вплоть до эвакуаціи.

Здѣсь, въ эмиграціи, все его стремленіе — объединить разсѣянныхъ по всему міру однобригадниковъ и онъ явился однимъ изъ тѣхъ, кто потрудился надъ возсозданіемъ Общества Офицеровъ Л. Гв. 1-й арт. бригады.

Преждевременная кончина Бориса Николаевича явилась большимъ горемъ для всѣхъ его сослуживцевъ.

Н. Э.

Нижегородскіе Его Величества драгуны, Союзы: Георгіевскихъ Кавалеровъ, бывшихъ воспит. Николаевскаго кав. учил. Николаевскаго Кадетскаго Корпуса, Офицеровъ, Кавказской Арміи и 9-я Кав. Дивизія съ глубокимъ прискорбіемъ извѣщаютъ о кончинѣ 4го февраля с. г. въ Cannes

Генерала князя К. А. ТУМАНОВА

Стороннее сообщеніе.

Отъ Общества Друзей „Часового“

15 марта с. г. на пятомъ году изданія выходитъ сотый номеръ журнала «Часовой».

Вырабатывая программу дня, долженствующаго отмѣтить это событіе, Правленіе Общества Друзей «Часового» обращается ко всѣмъ друзьямъ журнала, независимо отъ ихъ мѣстонахожденія, положенія и взглядовъ, желающихъ принять участіе въ привѣтствіи редакціи «Часового» въ этотъ знаменательный для всѣхъ насъ, военныхъ, день, — прислать къ 1 марта въ Правленіе Общества свои письменныя привѣтствія и пожеланія «Часовому».

Письма адресовать: « La Sentinelle » (pour Sté des Amis) Boîte Postale 21 Asnières (Seine).

Въ свободную минуту

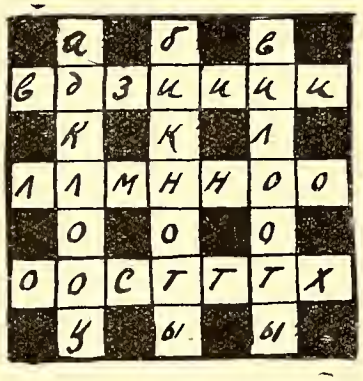

Загадка № 6 (4 очка)

Находящіяся въ квадратѣ буквы расположить такимъ образомъ, чтобы въ горизонталяхъ и вертикаляхъ образовались слѣдующія слова:

Имперіалъ, Питательное вещество, Юный, Сортъ меда, Родъ оружія, Арестованные генералы и бывшіе съ ними.

Задача № 7 (2 очка)

1) Молодъ, 2) Слабо, 3) Сидѣть спокойно, 4) Адъ, 5) Впереди, 6) Вблизи, 7) Не скрывать, 8) Потомъ, 9) Тайно, 10) Слабость, 11) Не лей, 12) Сѣверъ, 13) Меньше, 14, Исправлено, 15) Не судиться, 16) Мирить, 17) Озимое.

Выписать эти слова въ одну колонку и написать противъ каждаго понятіе обратное и изъ начальныхъ буквъ составить пословицу.

Задача № 8 (3 очка)

Найти 8 словъ обозначающихъ:

1) Высокій чинъ. 2) Домашнее животное. 3) Названіе буквы. 4) Духовой инструментъ. 5) Ноту. 6) Восклицаніе. 7) Гласную букву. 8) Кругъ танца.

Написать каждое слово въ обратномъ порядкѣ и составить изъ нихъ пословицу.

Задача № 9 (1 очко)

Въ одной варварской странѣ былъ обычай убивать плѣнныхъ захваченныхъ на войнѣ. Но прежде чѣмъ убить, плѣннаго подвергали допросу и если онъ на всѣ распросы отвѣчалъ правду, то для него полагалась болѣе легкая казнь — разстрѣлъ; если же онъ путался въ своихъ показаніяхъ, то болѣе тяжкое — четвертованіе. Одинъ изъ плѣнныхъ остался пощаженъ. Спрашивается, что онъ сказалъ своимъ врагамъ при допросѣ?

„РУССКІЙ ГОЛОСЪ“

Національная, общественная и военная сженедѣльная газета.

ОТКРЫТА ПОДПИСКА НА 1933 г.
(годъ изданія 3-й).

Подписная плата: на 1 годъ — 50 д., на ½ года 25 д., на любое количество №№ по 1 дин. за отд. номеръ.

За границу: на 1 годъ — 1 долларъ, на 6 мѣс. — 0.50 долл.

Адресъ: Jugoslavie, Belgrad, Brankova, 20.

Въ конторѣ и у представителей журнала «Часовой» продаются:

КАРИКАТУРЫ

(Рис. Зеро),

иллюстрирующія жизнь чиновъ Арміи въ Галлиполи.

Издатель Зеро (М .Г. Чернявскій)

Цѣна — книжки 8 фр., открытки 60 сант.

Пересылка во Франціи — 10%, заграницу — 20%.

Всѣмъ подписчикамъ журнала — цѣна 7 фр. съ пересылкой.

Выписывающіе изъ конторы за пересылку не платятъ.

Продолжается подписка на 1933 годъ

на единственный иллюстрированный

двухнедѣльный

военный и военно-морской журналъ

5-й ГОДЪ **„ЧАСОВОЙ“** ИЗДАНІЯ

Органъ связи русскаго воинства за рубежомъ подъ редакціей В. В. ОРѢХОВА.
Редакторы отдѣловъ: Военно-Морского С. К. Терещенко, Литературнаго: Евгеній Тарусскій.

ПОДПИСНАЯ ЦѢНА:

ВО ФРАНЦІИ:		ЗА ГРАНИЦЕЙ:		Въ С.А.С.Ш.:	
На 3 мѣс.	15 фр.	На 3 мѣс.	20 фр.	На 3 мѣс. ..	1 долларъ
» 6 мѣс.	30 фр.	» 6 мѣс.	40 фр.	» 6 мѣс. ..	1 дол. 75 цент.
Годовая	60 фр.	Годовая	80 фр.	Годовая	3 дол. 25 цент.
Цѣна отд. №-ра	3 фр.	Цѣна отд. №-ра	4 фр.	Цѣна отд. №-ра	20 цент.

Примѣчаніе: Для Болгаріи — французскій тарифъ.

Всѣ вообще подписчики въ 1933 году получаютъ право на пріобрѣтеніе по льготной цѣнѣ двухъ книгъ «Бѣлаго Дѣла» I. II. III. IV. за приплату 25 франковъ за обѣ книги и 15 фр. на пересылку, или одной книги «Бѣлаго Дѣла» за 15 фр. и 10 фр. на ея пересылку.

Томы V и VI (Записки Ген. Врангеля) продаются на особо льготныхъ условіяхъ: одна книга — 10 фр., двѣ книги — 18 франковъ; пересылка одной — 5 фр., двухъ — 7 фр.

Подписка принимается чеками, переводами и заказными письмами.

Адресъ для почтовой корреспонденціи:
«LA SENTINELLE» Boîte Postale 21, Asnières (Seine).

IMPRIMERIE «PASCAL». 13, RUE PASCAL. PARIS. LE GÉRANT : J. BERRODIER.

Prix: 3 frs en France

4 frs a l'Etranger

5-й годъ
№ 99

ЧАСОВОЙ

1 Марта
1933 г.

ОРГАНЪ СВЯЗИ РУССКАГО ВОИНСТВА ЗА РУБЕЖОМЪ
Редакторъ-Издатель В. В. ОРѢХОВЪ.
«LA SENTINELLE» Boîte Postale N° 21 Asnières (Seine) • Bi-mensuelle

РОССІЙСКІЙ ПОДВОДНЫЙ ФЛОТЪ

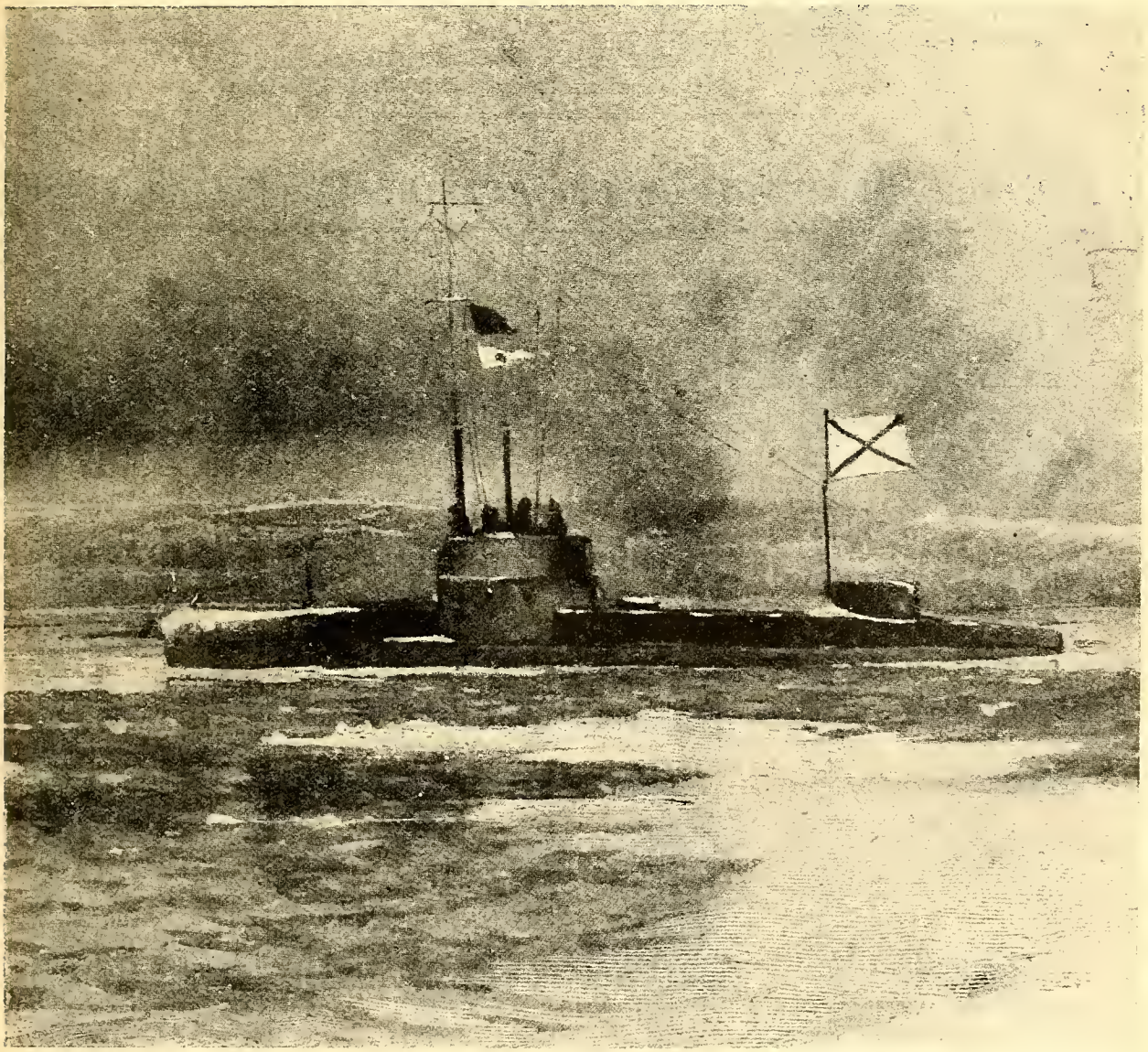

Подводная лодка «Аллигаторъ» въ ожиданіи ледокола.
(Акварель лейт. Новикова).

Двухнедѣльный журналъ:
Органъ связи русскаго воинства
зарубежомъ.
Редакторъ - Издатель
В. В. ОРѢХОВЪ.

ЧАСОВОЙ

Редакція: 29, rue du Colisée.
Paris (8).
Tél.: Elysées 07-55.

Пріемъ отъ 11 до 1 часу дня.

Редакторъ Военно-Морского Отдѣла
С. К. ТЕРЕЩЕНКО.

Редакторъ Литературнаго Отдѣла
Евгеній ТАРУССКІЙ.

Русскій Обще-Воинскій Союзъ

г. Парижъ. № 6. 18 февраля 1933 года.

Заболѣвъ, предписываю Предсѣдателю Военно-Морского Союза, Вице-Адмиралу КЕДРОВУ, какъ второму Помощнику Предсѣдателя Русскаго Обще-Воинскаго Союза и имѣющему постоянное пребываніе въ Парижѣ, вступить во временное исполненіе обязанностей Предсѣдателя Русскаго Обще-Воинскаго Союза.

П. П. Генералъ МИЛЛЕРЪ.
Скрѣпилъ Генералъ-Лейтенантъ СТОГОВЪ.

г. Парижъ № 7. 18 февраля 1933года.

Сего числа я вступилъ во временное исполненіе должности Предсѣдателя Русскаго Обще-Воинскаго Союза.

СПРАВКА: Приказъ Р.О.В. Союзу отъ сего числа за №6.

П. П. Вице-Адмиралъ КЕДРОВЪ.
Скрѣпилъ Генералъ-Лейтенантъ СТОГОВЪ.

Кончина Великаго Князя Александра Михайловича

Е. И. В. Великій Князь Александръ Михайловичъ скончался въ Ниццѣ 26 февраля въ 4 ч. 45 м. послѣ продолжительной и тяжкой болѣзни.

Великій Князь — сынъ Великаго Князя Михаила Николаевича, родился въ Тифлисѣ въ 1866 году. До производства въ адмиралы Великій Князь служилъ на строевыхъ должностяхъ на флотѣ. Передъ войной Его Высочество былъ гл. начальникомъ торговаго мореплаванія и принималъ большое участіе въ созданіи Россійскаго воздушнаго флота, руководство которымъ онъ сохранилъ и во время войны.

За рубежомъ Великій Князь состоялъ Почетнымъ Предсѣдателемъ Союза Русскихъ Военныхъ Летчиковъ, Парижской Каютъ-Компаніи, Объединенія чиновъ Гвардейскаго Экипажа и Покровителемъ Національной Организаціи русскихъ развѣдчиковъ.

Его Высочество былъ женатъ на Великой Княгинѣ Ксеніи Александровнѣ.

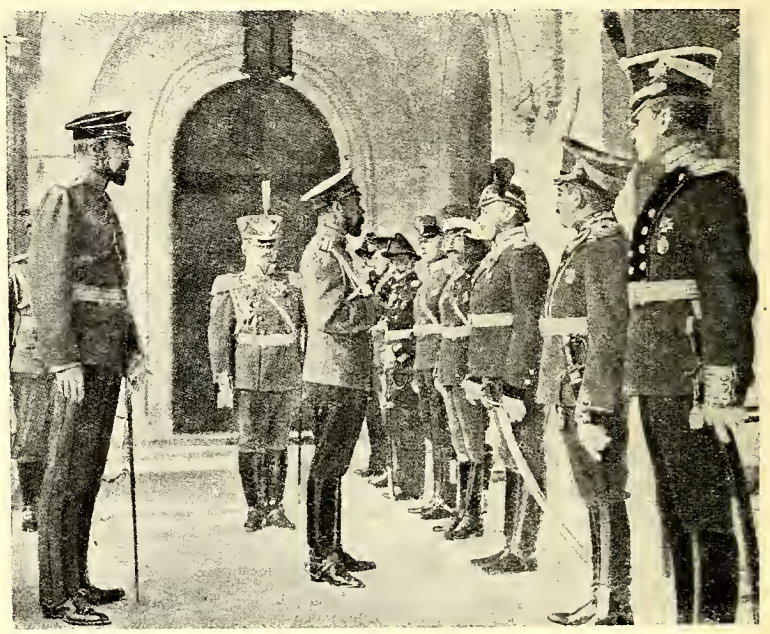

ПЕРЕДЪ ВОЙНОЙ.

Великій Князь Александръ Михайловичъ представляетъ Государю Императору офицеровъ Авіаціонной Школы.

О единеніи живыхъ силъ эмиграціи

Редакція «Часового» продолжаетъ въ рамкахъ строгаго безпристрастія печатаніе откликовъ на «Мысли бѣлогвардейца» (№ 94-95). Повторяемъ, вопросъ единенія живыхъ силъ эмиграціи настолько затронулъ нашихъ читателей, что мы считаемъ своимъ долгомъ дать высказаться на страницахъ «Часового» ряду авторитетныхъ представителей эмиграціи. Пусть это будетъ матеріаломъ для нашего общаго сужденія объ этомъ важномъ и первостепенномъ вопросѣ.

Генералъ П. Н. КРАСНОВЪ.

Подъ какимъ лозунгомъ?

... «Іисусъ сказалъ имъ въ отвѣтъ: — берегитесь, чтобы кто не прельстилъ васъ: ибо многіе придутъ подъ именемъ Моимъ и будутъ говорить: — «я Христосъ» и многихъ прельстятъ»... (Ев. отъ Матѳея, гл. 24 — ст. 4-5).

Эти строки святого Евангелія — (вся глава 24 отъ Матѳея знаменательно подходитъ къ нашему времени) — невольно пришли мнѣ на память, когда я читалъ въ № 97 «Часового» письмо второе Краснаго командира — «Психологія краснаго командира» и тамъ-же напечатанное письмо Е. В. Саблина «О единеніи живыхъ силъ эмиграціи». И тотъ, и другой точно сговорились отрицать самую возможность возстановленія въ Россіи монархіи.

... «Мнѣ думается», — пишетъ Е. В. Саблинъ, — «что Вашъ корреспондентъ изъ Россіи правъ, когда говоритъ, что въ Россію можно идти только со знаменемъ свободы и народоправства»...

... «Нѣтъ у насъ ни одного человѣка, который-бы не считалъ, что самодержавіе не оказалось на высотѣ своего призванія», — пишетъ красный командиръ. И далѣе: — «Хоть убейте не понимаю и, какъ ни пытался понять не могу. Что-же это такое монархисты безъ монарха»?.. «За много уже лѣтъ въ народѣ твердое понятіе, что Россія является республикой»...

Въ Россіи живетъ и страдаетъ въ настоящее время около 160 милліоновъ народа. Кого именно, какую часть, какіе слои общества этого народа видитъ и слышитъ красный кмандиръ, говорящій намъ «оттуда» отъ имени всей Россіи, всего Русскаго народа? Судя по тому, что онъ въ концѣ своего письма оговаривается: — «стараюсь писать, хотя и по новой орѳографіи, но старымъ «штилемъ», а это нелегко — вѣдь и языкъ у насъ сталъ другой» — онъ видитъ лишь малую часть Русскаго народа и притомъ совсѣмъ особую его часть — коммунистовъ.

Эта маленькая оговорочка, это совсѣмъ ничтожное примѣчаніе многое намъ въ письмѣ краснаго командира объясняетъ. Онъ живетъ и вращается въ совѣтскомъ, коммунистическомъ, интернаціональномъ обществѣ, гдѣ и точно русскій языкъ исковерканъ до неузнаваемости. Совѣтская литература (Пант. Романовъ, Мих. Шолоховъ, Леон. Леоновъ, Илья Ильфъ и Петровъ, отчасти Зощенко и д.), письма, приходящія къ намъ отъ «вольныхъ» людей изъ этой неволи, разсказы безчисленныхъ бѣглецовъ, наконецъ, донесенія нашихъ доблестныхъ развѣдчиковъ, которые ходили «туда», и кому удалось оттуда вернуться, говорятъ намъ иное. Ни языкъ, ни бытъ населенія въ корнѣ не измѣнились. Всѣ эти уплотненныя квартиры, дюжины примусовъ на холодной плитѣ, Моссельпромы, рабисы, рабкоры, рабфаки, шкрабы, краскомы, завы и т. д. — это только накипь, и всякій и тамъ понимаетъ, какая вонючая накипь!

Коммунизмъ, и съ нимъ, слава Богу, и соціализмъ въ подлинной Россіи ненавидимы до предѣла. Это подтверждаетъ и самъ красный командиръ, когда пишетъ: — «о соціализмѣ вообще говорить не стоитъ. Не о системѣ, конечно, а о словѣ. Система соціализма въ извѣстной ея части, вѣроятно, навсегда останется въ Россіи, но понятіе «соціалистъ» рухнетъ въ одинъ и тотъ же часъ съ большевиками. Расправа будетъ ужасна»...

Е. В. Саблинъ пишетъ: — ... «Многіе изъ насъ, владѣющіе карандашомъ, соблазняютъ его (Русскій народъ) двуглавыми орлами то подъ Императорской короной, то подъ шапкой Мономаха, то подъ митрополичьей или Патріаршей мѝтрой»... «Наши историческіе лозунги просто непонятны для новаго поколѣнія даже здѣсь»... — Если г. Е. В. Саблинъ имѣетъ въ виду Русскихъ кембриджцевъ типа Мартына изъ сиринскаго романа «Подвигъ», можетъ быть, онъ и правъ — но они — единицы... Тысячная-же масса русской молодежи, я не говорю уже про кадетъ Перваго Русскаго Великаго Князя Константина Константиновича кадетскаго корпуса въ Бѣлой Церкви, Донского Императора Александра Ш корпуса въ Горажде, воспитанниковъ корпуса-лицея Императора Николая П въ Парижѣ, институтокъ Донского Маріинскаго института въ Бѣлой церкви, но почти всѣхъ остальныхъ русскихъ и иностранныхъ учебныхъ заведеній, какъ въ Западной Европѣ, такъ особенно въ Китаѣ, въ Харбинѣ и Шанхаѣ, смотритъ совершенно иначе. Для нея завѣты отцовъ — «вѣра, Царь и отечество» священны и по нынѣшній тревожный день. Сужу такъ по ихъ журналамъ и многочисленнымъ письмамъ. ,

Да и въ самой Россіи... Если было-бы возможно каждаго изъ 160 милліоновъ жителей допросить поодиночкѣ и такъ, чтобы онъ не боялся сказать свое сокровенное мнѣніе, то, за исключеніемъ милліоновъ десяти свихнувшихся въ коммунизмъ, всѣ тѣ, кто помнитъ старую Имперію временъ Александра Ш и Николая П, — только и мечтаютъ о возвращеніи

КРАСНАЯ АРМІЯ.

На маневрахъ.

этого времени и, если считаютъ его невозможнымъ, то лишь потому, что слишкомъ это время было хорошо. Что касается молодежи, на которую, повидимому, больше всего и ссылается красный командиръ, то, если она будетъ «честна сама съ собою», она должна будетъ сказать: — «нынѣшнее невыносимо. Прошлаго мы не знаемъ, но ,если судить по литературѣ того времени, почему то для насъ запрещенной — оно было такъ хорошо, что мы не вѣримъ, что это правда»...

Вотъ, что угадывается за страшнымъ молчаніемъ Русскаго народа въ большевицкомъ застѣнкѣ и вотъ о чемъ онъ ъбоится даже и думать.

Красный командиръ о «бѣлогвардейщинѣ» отзывается тоже съ точки зрѣнія ея врага-коммуниста, офицера красной арміи. По его мнѣнію въ Россіи о бѣломъ движеніи «почти повсемѣстно остались самыя горькія воспоминанія. Не говоря о плохомъ (хотя было и оно), а говорю лишь о тѣхъ страшныхъ разочарованіяхъ, которыя вы нанесли русскому народу»... Е. В. Саблинъ подъ впечатлѣніемъ краснаго командира, вторитъ ему: — ... «вѣдь тамъ, въ Россіи, слово «бѣлогвардеецъ» несомнѣнно несимпатично, благодаря систематической пропагандѣ, и принимается за синонимъ едва-ли не опричника или охранника, или «бѣлоподкладочника», во всякомъ случаѣ чего-то такого, что непріятно русскому простому сердцу». Подумаешь, что и точно въ Россіи стали милы «Мильтоны» и «Чекисты»!!!

Е. В. Саблинъ и красный командиръ, признаютъ, что въ Россіи лютой ненавистью ненавидятъ коммунистовъ, оба понимаютъ, что при всѣхъ своихъ недочетахъ «бѣлыя арміи» боролись съ этими коммунистами за «свободу и народоправство, не щадя жизни»... — Какая же логика въ томъ, что имя «бѣлогвардейца» тамъ можетъ быть «несимпатично»?.. Тамъ остались отцы, матери, жены и братья этихъ самыхъ «бѣлыхъ», тамъ и сейчасъ подъ знаменемъ «бѣлаго» креста идетъ борьба съ краснымъ дьяволомъ. Если тамъ открыто къ «бѣлымъ» не проявляютъ симпатій, такъ этого никогда не позволятъ эти-же самые красные командиры. За это — «высшая мѣра наказанія» — разстрѣлъ!.. Но, что тамъ за «бѣлыхъ» молятся, «бѣлогвардейцевъ» ждутъ — это просто естественно, ибо иначе — кто-же спасетъ-то отъ красныхъ?.. Вѣдь и самъ красный командиръ, и притомъ подчеркнуто пишетъ: — ... «но это не значитъ, что это движеніе не можетъ возникнуть въ другихъ, новыхъ формахъ»... Въ какихъ-же новыхъ?.. Съ другими вождями?.. Но, противъ красныхъ?.. Не съ трехцвѣтнымъ угломъ, но съ бѣлымъ крестомъ?.. Это все одно.

И красный командиръ и Е. В. Саблинъ какъ бы внушаютъ читателю, что ни Двуглаваго Орла, ни «Вѣры, Царя и Отечество» совсѣмъ не надо для Россіи и что ихъ никогда не будетъ. Останется — красная тряпка, серпъ и молотъ, да «пролетаріи всѣхъ странъ соединяйтесь» и, «свобода, равенство и братство». Это вѣдь тоже своего рода «предрѣшеніе» будущаго Россіи, о чемъ настрого запрещено говорить.

«Непредрѣшенчество»... И слово дикое и понятіе, — простите, — никчемное.

Если надо пройти въ кратчайшее время черезъ громадный и густой лѣсъ, гдѣ все заросло и стало непроходимо, гдѣ нѣтъ никакихъ дорогъ — кто поступитъ правильнѣе, тотъ-ли, кто скажетъ: — «я войду въ лѣсъ, да осмотрюсь, да поищу, нѣтъ-ли какой тропинки, да нельзя-ли какъ нибудь обойтись безъ рубки, авось куда либо и такъ выйду», или тотъ, кто заранѣе намѣтитъ направленіе, подготовитъ матеріалъ, провѣситъ путь вѣхами и смѣло пойдетъ прорубать свой прямой, ему извѣстный путь?.

Для всякаго народа, — а для народа русскаго, включая въ это понятіе всѣхъ обитателей Европейской и Азіатской Россіи — очень вѣрна поговорка: — «кто раньше всталъ, да палку взялъ, тотъ и капралъ». Къ власти приходятъ тѣ, кто знаетъ, чего онъ хочетъ и какъ желаемаго достигнуть. Когда

КРАСНАЯ АРМІЯ.

Слушатели Авіаціонной Школы передъ зданіемъ школы.

Государь Императоръ отрекся отъ Престола, Временное Правительство — Родзянки, кн. Львова, Милюкова и Керенскаго не знало, чего оно хочетъ. Оно металось отъ Великаго Князя Михаила Александровича до совѣта солдатскихъ и рабочихъ депутатовъ, оно шло «отъ Константинополя и проливовъ» (Милюковъ) къ «войнѣ до побѣднаго конца и мира безъ аннексій и контрибуцій» (Керенскій) и ни къ чему не пришло. Въ восемь мѣсяцевъ оно безславно сгорѣло и разсѣялось, оставивъ о себѣ печальную память. Купленный нѣмцами Ленинъ зналъ, чего отъ него хотѣли: — похабнаго мира черезъ головы генераловъ и уничтоженія Россіи при помощи столь пріятнаго пролетаріату лозунга: — «грабь награбленное». Ленинъ заказъ исполнилъ — и похабный миръ заключилъ и Россію разрушилъ.

Монархистамъ обыкновенно говорятъ — у васъ нѣтъ монарха. Что монарха нѣтъ — это вполнѣ понятно. Мы не знаемъ, **когда** монархъ понадобится Россіи, какой это будетъ моментъ и какъ онъ можетъ въ ней появиться, потому мы и не можемъ предрѣшить, кто будетъ монархомъ. Важна не личность, но идея, чего «хоть убейте», понять не можетъ красный командиръ и что такъ просто. Если монархъ придетъ на иностранныхъ штыкахъ — это будетъ одно лицо, если монарха выдвинетъ и выберетъ самъ народъ — это будетъ другое лицо, если монархъ самъ явится въ народѣ (Бонапартизмъ) — это будетъ третье лицо.

Но вотъ, какъ это въ Россіи, и ранѣе то бывшей на весьма невысокомъ культурномъ уровнѣ народныхъ массъ ,а нынѣ и вовсе одичавшей, оголодавшей и растерявшейся, будетъ «демократическая республика», когда и въ такихъ странахъ, какъ Германія и Франція, гдѣ народъ сытъ и образованъ, гдѣ тысячи свободныхъ газетъ и очень развита политическая жизнь и политическое мышленіе массъ — парламенты идутъ къ полному вырожденію, какъ это будетъ въ Россіи, я тоже никакъ не могу понять. Совѣтская республика Ленина и Сталина держались гипнозомъ «воли народа», обманомъ, небывалой еще ложью и, главное, силою штыковъ, созданной красными командирами Р. К. К. А. Чѣмъ-же будетъ держаться при анархичности Русскаго народа президентъ въ свободной республикѣ? Не знаменовала-бы такая республика — распаденіе Россіи на множество мелкихъ отдѣльныхъ республикъ (Московія, Украина, «Казакія», Грузія, Туркестанъ, Сибирь, Даль ній Востокъ и пр. и т. п.), сначала живущихъ въ мирѣ а потомъ грызущихся между собою, враждующихъ? Не знаменовало бы это — возвращеніе Россіи къ временамъ удѣльно-вѣчевымъ и даже худшимъ. Такая демократическая Россійская республика, — вѣрнѣе — такія Россійскія демократическія республики желательны и выгодны только иностранцамъ, мечтающимъ объ уничтоженіи Россіи, какъ большого Европейскаго государства.

Красный командиръ увѣряетъ насъ, что «за много уже лѣтъ въ народѣ укрѣпилось твердое понятіе, что Россія является республикой» — если 16 лѣтъ въ жизни краснаго командира много, то въ жизни народа это — день одинъ. Меньше: — часъ!

Двѣсти лѣтъ владѣли Русью татары. А что осталось? Русь осталась, какъ была. Это она впитала въ себя татаръ. Такъ неужели 16-20 лѣтъ, что коммунисты будутъ терзать Россію, уничтожатъ тысячелѣтій бытъ, вѣру и славное трехсотлѣтнее правленіе Романовыхъ?

Россія — конгломератъ десятковъ народностей, расъ, обычаевъ, вѣроисповѣданій и навыковъ. Изъ нихъ половина — азіаты. Царя они признаютъ, а президента?.. Не будутъ-ли вѣчные — басмачи, хунхузы, «войной взволнованный Кавказъ»?

Кто любитъ Россію, кто вѣритъ въ нее, кто хочетъ ее — тотъ не прельстится прельщающими республикой, но пойдетъ въ Россію съ твердымъ исповѣданіемъ: — семья, церковный приходъ, своя земля въ широкомъ смыслѣ этого слова и какъ единеніе земляковъ — землячество — и великая ИМПЕРАТОРСКАЯ Россія съ Царемъ, вѣнчаннымъ въ торжественномъ чинѣ въ Москвѣ, тѣмъ «Бѣлымъ Царемъ», кому вѣрили, кого обожали всѣ народы отъ Владивостока до Калиша и отъ Торнео до Батума.

Это не оглядываніе назадъ, не предвзятая идея, не уходъ въ прошлое, какъ пишетъ Е. В. Саблинъ, но смѣлый орлиный взглядъ далеко впередъ, — потому что, возможно, до этого придется пройти какой-то ужасный и вѣроятно очень кровавый путь анархіи и.. демократизма...

П. Красновъ.

ПИСЬМО ГЕНЕРАЛЪ-ЛЕЙТЕНАНТА М. В. ГРУЛЕВА

(б. редактора журнала «Развѣдчикъ»).

Многоуважаемый г. Редакторъ.

Чувствую непреодолимую душевную потребность откликнуться на письмо Е. В. Саблина, въ послѣднемъ номерѣ «Часового», гдѣ находимъ на рѣдкость вѣрный и продуманный политическій анализъ переживаемой нами злосчастной эпохи, здѣсь въ эмиграціи и тамъ, въ Россіи.

Но какъ «посадить за общій столъ» Е. В. Саблина и ген. Краснова. Первый находитъ, что «намъ нужно прежде всего снять съ себя всѣ старые ярлыки и подойти къ вопросу о возсозданіи нашей отчизны съ открытыми глазами и безъ предвзятыхъ идей»... А П. Н. Красновъ на сосѣдней страницѣ «Часового» говоритъ о совершенно противоположномъ: ...«какъ шестьсотъ лѣтъ тому назадъ Россія будетъ нуждаться въ инокѣ, воинѣ и богатырѣ-казакѣ. Инокъ, воинъ и казакъ водворятъ спокойствіе во всей Свято - Русской землѣ и вернутъ ей миръ, тишину и благоденствіе...»

Нѣтъ, однако, никакихъ основаній приходить въ отчаяніе отъ этой разноголосицы. Общій языкъ найдется самъ собою не только здѣсь, въ эмиграціи, но и тамъ на Родинѣ, совмѣстно со всѣмъ русскимъ народомъ, когда онъ встрепенется и сброситъ проклятую коммунистическую головку. И вотъ, пути для этого тоже вѣрно указаны въ письмѣ г. Саблина. И эти указанія тѣмъ болѣе нашли живой откликъ въ моей душѣ, что и самъ я этимъ руководствовался нѣсколько лѣтъ тому назадъ, когда мнѣ предлагали изданіе газеты въ Ниццѣ.

М. Грулевъ.

P. S. Посылаю эту замѣтку какъ поклонникъ и другъ «Часового» на Ваше усмотрѣніе— только потому, что почувствовалъ душевный порывъ откликнуться на прелестное, разумное, письмо г. Саблина, бьющее прямо въ цѣль, — въ наболѣвшіе наши недуги. Какъ старый редакторъ и критикъ (въ свое время оцѣнившій Деникина, Головина и другихъ на зарѣ ихъ литерат. выступленій) мнѣ казалось умѣстнымъ подчеркнуть благовременныя указанія г. Саблина, всей душой желая направить по этому пути удивительно чуткій и содержательный журналъ «Часовой».

Редакція «Часового» съ глубокимъ прискорбіемъ извѣщаетъ о кончинѣ **сотрудника журнала**

генералъ-лейтенанта

Владиміра Андреевича МУСТАФИНА

послѣдовавшей 21 февраля с. г. въ Парижѣ.

Откликъ изъ Польши

Милостивый Государь
Многоуважаемый Г-нъ Редакторъ!

Нѣтъ сомнѣнія, что каждый, кто хоть немного чувствуетъ себя Русскимъ не только не осудитъ, а будетъ всячески привѣтствовать ваше святое начинаніе въ дѣлѣ объединенія Русскихъ силъ, а потому съ радостью откликнется на предложенную Вами анкету, ибо это самый больной вопросъ въ эмиграціи, а нашъ долгъ высказать свое мнѣніе.

По моему достигнуть единенія можно и это единеніе должно быть во что бы то ни стало, цѣною любой жертвы. Въ широкихъ кругахъ рядовой эмиграціи нѣтъ причинъ для взаимной ненависти и вражды. Спаянные кровью солдаты и офицеры еще исполнятъ свой долгъ и съ готовностью откликнутся на призывъ Вождя, который повелъ бы ихъ на борьбу за счастье, славу и великое будущее своего Отечества, — а если же мы не едины сейчасъ то вина не въ насъ, а въ нашихъ Вождяхъ, которые противъ нашей воли до сихъ поръ не могутъ достигнуть соглашенія и единенія.

Мы умоляемъ и просимъ ихъ во имя нашихъ молодыхъ жизней и силъ которые мы безкорыстно несли на алтарь Отечества и которые еще должны принести, во имя спасенія нашей измученной Родины, во имя общаго блага и общихъ цѣлей — объединиться. Это ихъ долгъ и святая обязанность. Родина этого ждетъ. Тутъ не можетъ быть двухъ мнѣній. Насъ слишкомъ мало, нельзя дробить наши силы, это грѣхъ, котораго не проститъ исторія, надо помнить что каждый противникъ большевиковъ чрезвычайно цѣненъ въ борьбѣ. Мы также жестоко осуждаемъ всякую междупартійную грызню всякую травлю, мы наконецъ требуемъ прекращенія этихъ ссоръ, клеветы и самооплевыванія — это недостойно чести Русскаго имени, а высокаго званія воина особенно.

Приносимъ Вамъ искреннюю и сердечную признательность и т. д.

Русское Эмигрантское Общество въ Сосновицахъ (Польша).

(Подписалъ) **Н. Горбачевскій.**

НОВАЯ КНИГА

Историческій романъ П. Н. КРАСНОВА

ЦЕСАРЕВНА

(1709-1762 г.г.)

Изданіе В. Сіяльскаго.

Къ 350-лѣтію завоеванія Сибири вышла **новая книга:** ген. И. Г. Акулинина **Ермакъ и Строгановы.** Историческое изслѣдованіе по сибирскимъ лѣтопи - сямъ и царскимъ грамотамъ. Цѣна 7 фр. 50 сант. Складъ изданія: книж. магазинъ «Возрожденіе», 2, рю де Сэзъ, Парижъ (9).

АЧИНСКІЕ КОННО-ПАРТИЗАНЫ извѣщаютъ, что 3/16 марта с. г. по случаю 15-ой годовщины Отряднаго праздника въ Русскихъ церквахъ Харбина, Шанхая, Фецъ, Мараза и Ниццѣ состоятся молебны съ провозглашеніемъ вѣчной памяти въ Бозѣ почившимъ Государѣ Императорѣ Николаѣ II, Его Августѣйшей Семьѣ и всѣмъ партизанамъ Отряда за Вѣру, Царя и Отечество животъ свой положив - шимъ.

Продолженіе статей — ген. В. Н. Доманевскаго: «Краткій стратегическій обзоръ міровой войны» и полк. К. Ольховика: «Проблема мотомеханизаціи войскъ» будутъ помѣщены въ № 101 «Часового».

Военный отдѣлъ

Профессоръ Николай Николаевичъ Головинъ

Редакція «Часового» отъ имени своего, сотрудниковъ и читателей журнала приноситъ профессору генералъ-лейтенанту Николаю Николаевичу Головину искреннее поздравленіе по случаю исполнившагося 22 февр. двадцатипятилѣтія его профессорской дѣятельности и позволяетъ себѣ высказать твердую увѣренность въ томъ, что будущая Россія должнымъ образомъ оцѣнитъ ту большую работу, которая была продѣлана Николаемъ Николаевичемъ, сумѣвшимъ создать въ исключительно трудныхъ условіяхъ за рубежомъ русскіе очаги военной науки.

Тѣ же наши соратники, которые подъ талантливымъ руководствомъ Николая Николаевича развили и продолжаютъ развивать свой кругозоръ и знанія, до конца дней своихъ будутъ помнить громадную роль, которую сыгралъ генералъ Головинъ въ сохраненіи на чужбинѣ престижа Россійской Арміи и ея офицеровъ, не склонившихся передъ красными варварами.

Пожелаемъ же дружной военной семьей дорогому всѣмъ намъ Николаю Николаевичу еще многихъ, многихъ силъ для несомнѣнно большого и отвѣтственнаго дѣла, которое его ожидаетъ въ освобожденной отъ рабскихъ цѣпей Россіи.

Н. Н. Головинъ.

(Къ 25-ти лѣтію его профессорской дѣятельности)

Николаю Николаевичу сейчасъ 58 лѣтъ. Онъ изъ древняго рода Московскихъ бояръ; сынъ виднаго генерала генеральнаго штаба, камеръ-пажъ Императрицы Маріи Федоровны, затѣмъ гвардейскій конный артиллеристъ. Блестяще проходится имъ Академія генеральнаго штаба. Въ 1900 г. начинается служба по генеральному штабу въ Петербургскомъ воен. округѣ. Но исходящія и входящія не удовлетворяютъ запросовъ.

Въ свободные отъ казенныхъ занятій часы идетъ серьезная бесѣда съ книгами, готовится диссертація на новую тему: «Дѣятельность и свойства человѣка, какъ бойца». Въ живомъ дѣлѣ надо всегда начать съ человѣка; тема психологическая. Оффиціальные оппоненты нѣсколько смущены и спрашиваютъ диссертанта, что имъ надо прочесть. Съ 1908 г. Н. Н. Головинъ начинаетъ чтеніе лекцій въ Академіи. L'appetit vient en mangeant.

Военное дѣло захватываетъ все больше и глубже. Мудрый ген. Палицынъ получилъ у французовъ право прикомандировывать во французскую высшую военную школу нашихъ профессоровъ Военной Академіи. Палицынъ, ознакомившись съ диссертаціей Н. Н-ча, рѣшилъ командировать его. Это очень обрадовало молодого профессора. Не «часы Парижа» его влекли сюда, а желаніе поучиться. Онъ учится какъ-бы съизнова, и, проходя французскую военную школу Фоша и Пэтена, сравниваетъ ее съ нашей Академіей и дѣлаетъ выводы. Вернувшись домой, полковникъ Головинъ настойчиво докладываетъ ген. Щербачеву и конференціи Академіи о необходимости реформы преподаванія. Ему удается убѣдить и Щербачева и конференцію. Вводится «прикладной методъ». Въ чемъ дѣло?

Идея очень проста. Надо побольше самостоятельной работы, а не зубрежки, и для слушателей и для профессоровъ. Надо учиться на живыхъ, жизненныхъ примѣрахъ; профессорамъ больше, чѣмъ слушателямъ. Слѣдя за современными войнами, научившись дѣлать правильные выводы изъ боевъ и операцій, вы никогда не застоитесь, будете итти въ уровень съ вѣкомъ и подготовите свою армію къ войнѣ.

До Н. Н. Головина въ нашей Академіи господст-

вовали замѣчательныя идеи Леера, къ тому- же излагаемыя блестяще. Когда Лееръ читалъ свои лекціи, онъ закрывалъ глаза и, какъ соловей, всѣхъ зачаровывалъ; затѣмъ онъ издалъ свою талантливѣйшую «Стратегію». Послѣ нея, казалось, дальше итти некуда; все разобрано, все формулировано. Рота наступаетъ, но не просто, а по 94-мъ принципамъ. Это отнюдь не смѣшно. Вѣдь принципы эти извлечены изъ дѣяній великихъ полководцевъ; Наполеонъ анализированъ Лееромъ до мозга костей. Леоръ убаюкивалъ своихъ слушателей логикой своего, по истинѣ, философскаго ума. И онъ не былъ простой теоретикъ. Когда шла франко-прусская война и М. И. Драгомировъ предсказывалъ въ своихъ статьяхъ побѣду французамъ, Лееръ говорилъ о побѣдахъ нѣмцевъ и предугадывалъ каждый ихъ слѣдующій ходъ и его результатъ. Это нѣсколько больше, чѣмъ простая теорія.

Слушалъ Леера и Куропаткинъ, и Каульбарсъ. Куропаткинъ сдалъ экзаменъ первымъ и записанъ на мраморную доску; 94 принципа онъ, вѣроятно, зналъ, какъ таблицу умноженія. Слушалъ и Скобелевъ, но разсѣянно: онъ кончилъ Академію послѣднимъ. Позже Куропаткинъ началъ свое новое обученіе, по «прикладному методу» въ Турецкую войну и при Геокъ-Тепе, но подъ руководствомъ уже Скобелева. Уроки Леера вѣроятно забылись или были вытѣснены блестящимъ «прикладнымъ методомъ» Скобелева. Скобелевъ — великій импровизаторъ; но въ организаціи, напримѣръ, непомѣрный путаникъ; онъ не вѣрилъ или забылъ, что «организація не терпитъ импровизаціи» (Лееръ). «А кто у васъ стоитъ на лѣвомъ флангѣ?» спрашивалъ главнокомандующій Куропаткинъ начальника лѣвофланговой дивизіи. «5-я рота № полка капитана Иванова, В. Выс. Пр-во». «А знаю; доблестный офицеръ. Только присоедините къ нему еще полроты X полка поручика Николаева; храбрѣйшій офицеръ». Правый флангъ Маньчжурской арміи охранялъ отрядъ ген. Коссаговскаго, лично извѣстнаго Главноком-му, лѣвый флангъ — отрядъ полк. Запольскаго. Въ дни Мугденской катастрофы вся 2-я армія состояла изъ отрядовъ: Де-Витта, Запольскаго, фонъ-Лерь-Лауница и пр. Когда 13 февраля 1905 г., въ виду полученныхъ свѣдѣній, Куропаткинъ отмѣнилъ наступленіе, «второе Сандепу», генералъ-квартирмейстеръ Эвертъ черезъ часъ подалъ ему докладъ, что, разъ мы переходимъ къ оборонѣ, надо 2-ю армію Каульбарса отвести въ резервъ; Куропаткинъ прочелъ, вспомнилъ соотвѣтствующій Лееровскій принципъ и приказалъ... запросить мнѣніе командующихъ арміями. Ген. Каульбарсъ отвѣтилъ, что теоретически, это, конечно, вѣрно, но практически отводъ въ резервъ доблестной 2-й арміи дурно воздѣйствуетъ на ея духъ. Эвертъ плакалъ. Такъ мы проиграли Мугденъ. Что-же это значитъ? Оба генерала знали хорошо принципы Леера и оба... или въ нихъ не вѣрили или не умѣли ихъ примѣнить. Для нихъ это была скорѣе лишь «игра ума». Почему? Да потому, что они не выстрадали этихъ принциповъ, не убѣдились въ ихъ непреложности, не научились ихъ примѣнять при самыхъ разнообразныхъ условіяхъ; эти принципы были имъ даны, какъ жеванная пища, хотя въ доказательство ихъ Лееръ приводилъ блестящіе примѣры изъ старой практики. При новыхъ условіяхъ, вожди легко, однако, отъ нихъ отказывались. Только самостоятельная творческая индуктивная работа даетъ глубокія убѣжденія, а примѣненіе этихъ убѣжденій на практикѣ, на задачахъ, равносильно лабораторной работѣ, при занятіи химіей.

Вотъ изъ такого военнаго опыта и родился «прикладной методъ». Неоспоримо, что лучшій «прикладной методъ» — это война. Кутузовъ, Барклай, Багратіонъ знали военное дѣло «изъ практики»; но въ ихъ время воевали цѣлую жизнь, да и война съ Франціей въ 19 в. велась вѣдь «за счетъ англійскаго короля». Нынѣ такія условія отпали. Замѣнить войну можно только маневрами въ полѣ и на картѣ. При талантливомъ руководствѣ, **при усидчивой работѣ руководителя,** дѣло пойдетъ отлично. Н. Н. Головинъ рѣшалъ не такъ давно около мѣсяца задачу, имъ самимъ составленную, на атаку укрѣпленной позиціи, которую онъ потомъ напечаталъ въ эмиграціи.

Щербачевская реформа Академіи вызвала среди части профессоровъ ропотъ. Запѣвало этого протеста сейчасъ служитъ, конечно, у большевиковъ, хотя тамъ «прикладной методъ» давно принятъ. Начались инсинуаціи; новаторовъ окрестили «младотурками» и «Новое Время» любезно предоставило свой органъ къ услугамъ протестантовъ. На ихъ сторону сталъ Сухомлиновъ, который признавался, что со времени окончанія Академіи не прочелъ ни одной военной книги. Государь не выдержалъ натиска и разсѣялъ реформаторовъ. Вел. Кн. Николай Николаевичъ далъ Н. Н. Головину кавалерійскій полкъ въ своемъ округѣ, внѣ очереди. Это было въ 1913 г.

Во время великой войны ген. Головинъ командуетъ Гродненскими гусарами. Прежде всего, провѣрка своихъ нервовъ. Оказывается, подъ пулями голова работаетъ также хорошо, какъ и въ кабинетѣ. Однажды, гусары обнаружили лѣсъ, занятый спѣшенной венгерской кавалеріей. К-ръ полка рѣшаетъ атаковать лѣсъ съ фронта лавой, направивъ два эскадрона уланъ въ охватъ на коноводовъ. Выѣзжая передъ фронтъ своихъ 5-ти эск., к-ръ полка обращается къ гусарамъ: «Ребята, если вы со мной доскачете до лѣса (к-ръ снимаетъ фуражку и крестится), то ей-Богу вы увидите только ихъ спины». К-ръ оказался правъ. Венгерцы не выдержали атаки и побѣжали вразсыпную къ коноводамъ; гусары дорубливали отставшихъ. Солдаты чешутъ затылки: «ишь ты». Н-къ кав. дивизіи хочетъ вести дивизію на ночлегъ за 10 в. назадъ. Ген. Головинъ доказываетъ, что такъ измотается дивизія и что надо ночевать въ ближайшей деревнѣ или лѣсу совершенно безопасно. Попробовали, убѣдились. И т. д. Теоретикъ оказался опытнѣе мудрыхъ практиковъ.

Въ ноябрѣ 1914 г. Н. Н. Головинъ генералъ-квартирмейстеръ въ 9 арміи ген. Лечицкаго. Лечицкій одобряетъ новыя идеи своего генерала, но рекомендуетъ облекать ихъ въ старую форму, чтобы не пу-

гать войсковыхъ начальниковъ. Великъ маршалъ Пэтенъ за Марну 1918 г. А такихъ Марнъ 9-я армія при отступленіи въ 1915 г. продѣлала нѣсколько. Растянетъ она вдоль рѣки дивизію; австрійцы ее и прорвутъ и, въ восторгѣ, шлютъ телеграммы Францъ Іосифу; перетаскиваютъ свою артиллерію на другой берегъ и собираются продолжать наступленіе; но тутъ ихъ со всѣхъ сторонъ берутъ въ клещи, отнимаютъ ихъ пушки и хватаютъ плѣнныхъ.

Въ октябрѣ 1915 г. ген. Головинъ — нач-къ штаба 7 арміи ген. Щербачева. Готовится операція по захвату Константинополя. Генералы Щербачевъ и Головинъ вызваны въ Ставку. Пишутъ доклады Государю: авантюра. Видимо, ген. Алексѣевъ не рѣшался этого доложить. Государь радъ правдѣ: по вѣсилъ Щербачеву генералъ - адъютанскіе аксельбанты. Зимняя операція 7-ой арміи не удалась. Рвали непріятеля по старому. Ставка, видимо, просмотрѣла новые методы укрѣпленія позиціи полосами; во всякомъ случаѣ, войска объ этомъ не освѣдомлены. Во время операціи подъѣхалъ изъ Франціи Келчевскій и разсказалъ, что онъ видѣлъ на французскомъ фронтѣ. Понялъ Н. Н. Головинъ, что надо переучиваться, и отмѣнилъ наступленіе, когда въ резервѣ былъ еще цѣлый корпусъ. По нашей практикѣ — это большое гражданское мужество. Зато весной и лѣтомъ 7-я армія рветъ, гдѣ хочетъ. Брусиловъ пріѣхалъ «въ профессорскую армію поучиться».

Въ апрѣлѣ 1917 г. ген. Головинъ — нач-къ штаба Румынскаго фронта у ген. Щербачева. Готовится наступленіе Керенскаго. Сзади насъ въ складахъ и въ полѣ накапливаются безчисленные запасы снарядовъ. Ударъ должны были наносить 2 кулака. Одинъ громадный (6 армія и 1-я румынская), на лѣвомъ флангѣ фронта, развернулся за Серетомъ; второй (8 к., т. е. правый флангъ 4 арміи и лѣвый флангъ 2-й румын.) уже въ горахъ. Нашъ 7 к. стоялъ посрединѣ въ равнинѣ (лѣв. фл. 4 арміи), примыкая лѣвымъ флангомъ къ Серету. Сзади 7 к-са сел. Марушешети. Правый кулакъ успѣшно началъ наступленіе, взялъ въ плѣнъ нѣмецкую бригаду и около 100 орудій. Этимъ маневромъ силы Макензена были невольно сюда притянуты. Предстояло начать дѣйствовать лѣвому, могучему кулаку, чтобы захватить въ свои крѣпкія варварскія объятія долгожданнаго Макензена. Вдругъ телеграммой Керенскаго наступленіе отмѣнено. Перемѣна декораціи: оборона. Черезъ 2 часа послѣ полученія этой телеграммы изъ штаба фронта полетѣли распоряженія о передвиженіи румынскихъ и русскихъ дивизій (15-ти) изъ лѣваго кулака на правый флангъ фронта мимо 7 к. Маршъ разсчитанъ такъ, что, если бы понадобилось, походныя колонны могутъ быть повернуты къ угрожающему участку и подходить къ нему поэшелонно. Вся тяжелая артиллерія фронта передвинута въ раіонъ Текучи, т. е. въ раіонъ 7 к. къ крутому берегу Серета.

Грѣшный человѣкъ, я думалъ, что Макензенъ не будетъ рвать на такомъ трудномъ участкѣ, какой занимала наша 34 д. Судите сами: перпендикулярно фронту 34 д. отвѣсный высокій берегъ Серета. Онъ въ нашихъ рукахъ. Если тамъ поставить артиллерію, то мышь не пройдетъ по гладкому полю. Я ошибся, — Макензенъ рвалъ здѣсь, стремясь захватить ж. д. мостъ, верстахъ въ 4-хъ сзади 34 д. Дѣйствовалъ Макензенъ не по рыцарски, а по «современному»: цѣлую ночь вонялъ намъ въ носъ и отравилъ своими газами нашихъ лошадей и многихъ людей, а съ утра двинулся 4-мя дивизіями противъ 2-хъ полковъ, тронутыхъ уже «глупостью или измѣной», т. е. революціей. И все же 34 д. отошла только на 3-ю линію окоповъ. Нѣмцы наступали медленно, потому-ли, что окопы были полны газами, или по другимъ, мнѣ невѣдомымъ причинамъ. На слѣдующій день продвиженіе нѣмцевъ стало затруднительно: на отвѣсномъ берегу Серета развернулось 64 тяжелыхъ румынскихъ орудій и наша 34 бригада. Войскамъ придавало бодрость сознаніе, что къ намъ течетъ рѣка русско - румынскихъ войскъ. Лично я, пережившій Мукденъ въ штабѣ Куропаткина, видѣвшій тамъ слезы г. Эверта, возсторгался маневромъ ген. Головина и смѣялся надъ Макензеномъ. Нѣмцы боролись долго. Они почти истребили нашъ корпусъ, 72 дивизію и др. русскія и румынскія части. Но на опасномъ участкѣ впереди моста не сдвинули фронта ни на шагъ. Штабъ 4 арміи (Рогоза - Манкевичъ) взывалъ объ отступленіи. Штабъ фронта держался твердо и даже снялъ съ командованія ген. Рогозу. Макензенъ выдохся. Румынія была спасена. Что же давало такую твердость ген. Головину? Глубокое убѣжденіе, что отступленіе только ухудшало обстановку, что лучшаго положенія фронтъ нигдѣ больше не найдетъ.

Такая убѣжденность — продуктъ большого предварительнаго труда, напряженнѣйшихъ думъ и размышленій и... таланта. Мы говоримъ о хирургѣ, который увѣренно манипулируетъ надъ живымъ человѣкомъ и спасаетъ его отъ смерти: «какой талантъ». Что же мы должны сказать о вождѣ, который двигаетъ массами живыхъ людей...

Въ дни Вр. Правительства Керенскому выпала задача назначить новаго начальника Военной Академіи. Керенскій, какъ Наполеонъ I, и Ш-й, рѣшилъ примѣнить демократическій принципъ — плебисцитъ... среди офицеровъ генеральнаго штаба. Подавляющимъ большинствомъ былъ избранъ Н. Н. Головинъ. Это доказывало, что имя Н. Н. было хорошо извѣстно среди офицеровъ генеральнаго штаба и что должности начальника академіи придавали большое значеніе.

Эту должность начальника академіи ген. Головинъ принялъ по совѣсти; въ труднѣйшихъ условіяхъ эмиграціи онъ старается исполнить свой долгъ передъ избравшими его и передъ Родиной. На своихъ **Курсахъ** онъ хочетъ научить мечтающихъ стать руководителями русской арміи, какъ слѣдуетъ составлять себѣ военно - научныя убѣжденія, и старается формулировать эти убѣжденія, какъ они складываются послѣ Великой Войны. Наука и, въ частности, военная наука, говоритъ онъ, едина, нѣтъ науки русской, французской, нѣмецкой какъ нѣтъ геометріи, физики или химіи русской французской или нѣмецкой а есть единая военная наука.

Ѳ. Ростовцевъ.

ВОЕННАЯ ПОДГОТОВКА МОЛОДЕЖИ ВЪ ПОЛЬШѢ.

Учащіеся среднихъ учебныхъ заведеній, подъ руководствомъ унтеръ-офицеровъ проходятъ курсъ фехтованія. На снимкѣ моментъ встрѣчи представителей Вильны и Варшавы. Состязаніе организовано гимназіей им. Яна Замойскаго.

Военно-Политическія Новости

Дальній Востокъ и С. А. С. Ш. Въ Нанкинѣ ростетъ увѣренность въ неизбѣжности наступленія японцевъ изъ раіона Шанхай гуана на югъ или на Западъ. Китайскія войска стягиваются въ Джехолъ и къ Шанхайгуану. Эвакуація китайскаго населенія Тянь-Тзина на территорію иностранныхъ концессій продолжается. Китайскій гарнизонъ Тянь-Тзина настроенъ недружелюбно по отношенію къ японцамъ, а, между тѣмъ, квартируетъ онъ вблизи японскихъ казармъ. Изъ Внутренней Монголіи «китайскіе генералы» призываютъ къ созданію антияпонскаго фронта, къ отказу отъ «конфедераціи» и «декларацій», ибо только энергичная борьба, съ оружіемъ въ рукахъ, можетъ остановить проникновеніе японцевъ. На Нанкинское правительство насѣдаютъ: хотятъ добиться организованнаго сопротивленія японцамъ...

Японцы утверждаютъ, что, «учитывая сплетеніе интересовъ государствъ въ Сѣв. Китаѣ», они не намѣрены продвигаться за «Великую Стѣну», однако, съ оговоркой: «если только китайцы не осложнятъ положенія».

Въ дѣйствительности, **японцы почитаютъ Джехолъ органической составной частью Маньчжуріи. Занятіе ими этой провинціи — вопросъ только времени. Америка не можетъ оставаться равнодушной къ такому расширенію Японіи.** Это противорѣчитъ и принципу «открытыхъ дверей», и договорамъ.

Однако, до сихъ поръ Вашингтонъ ограничивается однимъ утвержденіемъ о непризнаніи территоріальныхъ измѣненій въ Китаѣ, произведенныхъ силою японскаго оружія.

Чрезмѣрно большое значеніе американцы придаютъ позиціи СССР въ предстоящихъ военныхъ дѣйствіяхъ между Японіей и Китаемъ. Не хотятъ понять, что **Сталинъ и Ко въ настоящее время ни на какую войну пойти не могутъ, т. к. война и даже мобилизація были бы равносильны самоубійству совѣтовъ.**

Разговоры о возможности признанія «совѣтовъ» Америкой объясняются не только погоней отдѣльныхъ банкировъ-торговцевъ за призрачными денежными выгодами но и ролью, которую придаетъ СССР въ Дальневосточной проблемѣ.

Позиція С. А. С. Ш., оффиціально, остается прежней. Только походъ японцевъ на Тянь-Тзинъ и Пекинъ могъ бы вызвать перемѣну. Америка разсматриваетъ внѣдреніе Японіи въ Китай какъ нарушеніе пакта Келлога и Тихоокеанскаго договора 9-ти.

Но обстановка для **активнаго** выявленія воли С. А. С. Ш. **не благопріятна. Америка** лишена **«современныхъ морскихъ базъ»,** особенно, въ западномъ бассейнѣ Тихаго океана Это значительно ослабляетъ ея позицію. **Кризисъ** потрясаетъ населеніе до основаній и отвлекаетъ заботами о выходѣ изъ будничныхъ затрудненій. До сихъ поръ **торговля** съ Японіей и **вывозъ американскаго капитала** въ Японію превосходитъ экономическія связи Америки **съ Китаемъ,** для которыхъ только еще открываются **перспективы** въ будущемъ. Финансовые круги полагаютъ, **что съ** Японіей — **страной «порядка» — спокойнѣе, чѣмъ** съ раздираемымъ «судорогами революціи» Китаемъ.

«Экономика» Японіи настолько не соотвѣтствуетъ «размаху» ея притязаній и дѣйствій, что Америка можетъ спокойно выжидать, **«подкарауливать» рѣшительный** моментъ для предъявленія болѣе **властно** своихъ требованій.

Въ Лигѣ Націй рѣшено предложить «общему собранію» Манджу-го **не** признавать. Экономическихъ репрессій въ отношеніи Японіи принято не будетъ, но этимъ рѣшеніемъ уже колеблется ея престижъ на Д. Востокѣ. Бойкотъ японскихъ товаровъ китайцами легализуется. Въ Японіи поднимается движеніе, требующее отъ правительства выхода изъ Лиги Націй.

Рѣшеніе 19-ти державъ прямолинейно, не учитываетъ сложности положенія въ Маньчжуріи. **Но, съ** другой стороны, Японіи давно пора прекратить двойную игру: **прикрываться борьбой съ большевизаціей Китая и въ тоже время, дружить съ совѣтами.** Державы должны поддерживать Японію всемѣрно въ ея намѣреніи утвердить «барьеръ» противъ просачиванія въ Китай вліянія Ш-го Интернаціонала, но только въ этомъ. Съ точки зрѣнія національныхъ интересовъ въ Россіи, **закрѣпленіе Японіи въ Маньчжуріи и Монголіи смертельно опасно: «японизированные китайцы» хлынутъ неудержимымъ потокомъ на русскій Д. Востокъ и отрѣжутъ Россію отъ океана.**

Контроль Японіи въ Маньчжуріи и Монголіи законенъ и умѣстенъ лишь въ той мѣрѣ, въ какой С. А. С. Ш. контролируютъ Панаму, а Великобританія — Суэцъ но и только. Допустить большее — значило бы пренебречь основными принципами, на которыхъ покоятся международныя отношенія. При дружномъ сотрудничествѣ державъ съ Японіей вмѣстѣ, вполнѣ осуществимо «оздоровленіе» Китая и созданіе въ немъ твердаго національнаго правительства.

РУССКІЯ ВОЙСКА НА ИНОСТРАННЫХЪ ФРОНТАХЪ...

Только что вышла въ свѣтъ книга генерала Данилова: «Русскіе отряды на французскомъ и македонскомъ фронтахъ въ 1916-18 году». Интересно написанная книга, содержащая богатый матеріалъ, составлена по архивамъ французскаго военнаго министерства. Къ книгѣ приложено нѣсколько гравюръ и схемъ, позволяющихъ легче судить о боевыхъ операціяхъ, о коихъ разсказываетъ авторъ.

Доходъ отъ изданія предназначенъ въ фондъ постановки памятника русскимъ воинамъ, павшимъ на французскомъ фронтѣ, на кладбищѣ въ Шампань.

Книга издана Союзомъ Русскихъ Офицеровъ, участниковъ войны на французскомъ фронтѣ.

Выписывать черезъ «Часовой». Цѣна 40 фр.

Изъ совѣтской печати

(«Красная Звѣзда», «Правда», «Извѣстія», «Экон. Жизнь»).

ЕЩЕ ОДИНЪ ЮБИЛЕЙ

КЪ 15 ЛѢТІЮ ОГПУ. «Привѣтъ работникамъ и бойцамъ ОГПУ, честно и мужественно выполняющимъ свой долгъ передъ рабочимъ классомъ и крестьянствомъ совѣтскаго союза! Желаю имъ успѣха въ сложномъ, дѣлѣ искорененія враговъ диктатуры пролетаріата! Да здравствуетъ ОГПУ, — обнаженный мечъ рабочаго класса. Сталинъ».

НЕУСЫПНЫЙ СТРАЖЪ РЕВОЛЮЦІИ. Чрезвычайная комиссія для борьбы съ контръ - революціей — защитный панцырь октябрьской революціи, отвѣтъ на возстанія «юнкеровъ и прописки буржуазіи», пытавшейся «вывезти возможно больше народнаго достоянія заграницу». Съ первыхъ дней революціи «враги народа» начали подготовлять «интервенцію» и «террористическіе акты». Октябрьская революція поставила цѣлью низверженіе власти капиталистовъ и помѣщиковъ. Отпоръ былъ неминуемъ. Противъ него надо было воружиться.

Чека выполнила свою задачу, благодаря... оріентировкѣ на основѣ марксистскаго метода, рѣшительности и безпощадности». Опорой ей служили милліоны народа.

Миновала гражданская война. Чека была преобразована въ ОГПУ, передъ которымъ стали новыя задачи: помочь правительству въ борьбѣ съ капиталистическими элементами, пытавшимися «выйти изъ рамокъ совѣтской экономической политики», «съ контръ - революціей» въ новой формѣ.

Роль ОГПУ оказалась огромной въ защитѣ пятилѣтняго плана.

«Вредительство» шло рука объ руку съ «военными заговорами», съ «террористической подготовкой», съ «подготовкой десанта». Игра врага, благодаря ОГПУ, была разбита «на всѣхъ участкахъ».

«Осколки» разбитыхъ классовъ все еще пытаются использовать «болѣзни роста» твердо ставшаго на ноги «Соціалистическаго хозяйства». Борьба съ ними требуетъ отъ ОГПУ «углубленнаго вниманія», работы «въ духѣ марксо-ленинскаго пониманія» всѣхъ «маскировокъ» врага.

ОГПУ выполняетъ свои задачи «на основѣ славныхъ традицій»... «незабвеннаго Феликса Дзержинскаго»(!!).

ПРОДОВОЛЬСТВЕННЫЯ ПЕРСПЕКТИВЫ

Краевой исполнительный Комитетъ западной Сибири и областной Урала отвѣтственны за невыполненіе плана хлѣбозаготовокъ совхозами. «За преступное срываніе заданій партіи и правительства» — на «черную доску» директоровъ зерносовхозовъ и руководителей раіоновъ.

Рѣшительно ударить по антигосударственнымъ тенденціямъ на Н. Волгѣ. Хлѣбозаготовки выполнены лишь на 77,2 проц. плана. По пшеницѣ — на 55 проц. Многіе колхозы замѣнили пшеницу овсомъ, просомъ, сдаютъ пшеницу второсортную. Большинство «единоличниковъ» совсѣмъ прекратило сдачу хлѣба. Со стороны партійныхъ организацій на Н. Волгѣ не видно «отпора классовому врагу».

Сломить кулацкое сопротивленіе на хлѣбозаготовкахъ. Украинская ССР, Сѣв. Кавказъ, Н. Волга, отставали на протяженіи всей хлѣбозаготовительной кампаніи. Положеніе не выправилось до сихъ поръ. «Остатки кулачества» гнѣздятся «въ щеляхъ и прорѣхахъ колхознаго хозяйства» и не перестаютъ вести скрытую борьбу. «Партійнымъ организаціямъ и совѣтскимъ» усилить отпоръ «оппортунистамъ и примиренцамъ», поднять «активность колхозовъ и трудовой деревни».

ИТОГИ ПЕРВОЙ ПЯТИЛѢТКИ

Изъ доклада «товарища Сталина 7 января на объединенномъ пленумѣ ЦК и ЦКК ВКП (б).

Международное значеніе пятилѣтки заключается «въ воздѣйствіи совѣтской хозяйственной политики на міровую революцію». Проведеніе плана раскололо «весь міръ на два лагеря»: на считающихъ что «планъ провалился» и на утверждающихъ — «цѣль достигается». Пятилѣтка усилила «рабочій классъ капиталистическихъ странъ, готовый оказать поддержку СССР на страхъ буржуазіи всего міра». «Успѣхи пятилѣтки мобилизовали революціонныя силы всѣхъ странъ противъ капитализма».

Основная задача плана — «перевести страну съ отсталой, съ подчасъ средневѣковой техникой на рельсы новѣйшей современной техники». «Превратить СССР изъ страны аграрной и немощной, зависимой отъ капризовъ капиталистическихъ странъ, въ страну индустріальную и могучую, вполнѣ самостоятельную и независимую отъ капризовъ мірового капитала»... «Вытѣснить до конца капиталистическіе элементы, создать экономическую базу для уничтоженія классовъ и постройки соціалистическаго общества, перевести мелкое раздробленное сельское хозяйство на рельсы крупнаго коллективнаго и ликвидировать тѣмъ самую возможность возстановленія капитализма въ СССР»... «Создать техническія и экономическія предпосылки для поднятія обороноспособности»... «Либо погибнуть, либо догнать передовыя страны и перегнать ихъ также экономически» (Ленинъ)... «Намъ необходима тяжелая индустрія. Если мы не найдемъ субсидій, то мы, какъ государство цивилизованное и соціалистическое, погибнемъ» (Ленинъ). «Основное звено пятилѣтки — «тяжелая индустрія, машиностроеніе»... «Тяжелая промышленность можетъ поставить на ноги и промышленность въ цѣломъ, и транспортъ, и сельское хозяйство»... «Пересѣсть съ обнищавшей мужицкой лошади на лошадь крупную машинной индустріи — цѣль партіи и плана»... «Режимъ экономическихъ жертвъ — путь»... «Планъ выполненъ въ 4 года — партія оказалась правой». **Итоги пятилѣтки въ 4 года:** — «сдѣлано больше, чѣмъ ожидали»... «Масштабы такіе, что передъ ними блѣднѣютъ масштабы европейской индустріи»... Поставлены: черная металлургія, промышленность, транспортная, автомобильная, станкостроительная, химическая, производство сельскохозяйственныхъ машинъ, авіаціонное, электрической энергіи, нефтяная промышленность. «Угольно - металлургическая база» на Украинѣ дополнена новой на востокѣ; «текстильная база» на сѣверѣ усилена базой въ Ср. Азіи и въ В. Сибири. «Страна изъ аграрной обращена въ промышленную». Къ концу 4-го года «программа выполнена на 93,7 проц...». «Удѣльный вѣсъ промышленности продукціи въ отношеніи сельскаго хозяйства поднялся съ 1928 г. съ 48 до 70. Промышленная продукція поднялась съ «до войны» болѣе, чѣмъ втрое, съ 1928 г. — болѣе, «чѣмъ вдвое»... Программа тяжелой индустріи выполнена на 108 проц., общей — не «довыполнена» на 6 проц. Часть заводовъ «переключена» въ цѣляхъ усиленія обороны на производство орудій... СССР превратился «въ страну могучую по обороноспособности, готовую ко всякимъ случайностямъ». Къ концу 1932 г. «въ то время, какъ объемъ промышленнаго производства упалъ въ С.А.С.Ш. на 16 проц., въ Англіи на 25 проц., въ Германіи на 38 проц., въ СССР онъ увеличился на 334 проц.»... «Капиталистическое производство не выдержало экзамена въ тяжбѣ съ совѣтскимъ строительствомъ...

Говорятъ, что «лучше было бы производить больше ситца, обуви, одежды и прочихъ предметовъ широкаго потребленія». Можно было 1½ милліарда рублей въ золотой валютѣ вмѣсто тяжелой индустріи израсходовать на легкую, но «тогда мы были бы безоружны передъ лицомъ вооруженнаго

Библіографія

РЕВЮ МИЛИТЭРЪ ФРАНСЭЗЪ. Августъ-Ноябрь 1932 года.

Отмѣтимъ статьи, заслуживающія наибольшаго вниманія въ этихъ четырехъ номерахъ.

Подп. Ланжевина. «Роль авіаціи въ національной оборонѣ» — отвѣтъ на шумъ, поднятый по поводу теоріи Духэ и вожделѣнній итальянской авіаціи *). Ланжевинъ заключаетъ, что утвержденія Духэ были бы правильны, если бы было возможно достичь безусловнаго господства въ воздухѣ **мгновенно, его сразу использовать** и поддерживать неустанно. Это же осуществимо лишь при полномъ истощеніи средствъ обороны. Въ дѣйствительности, **важна побѣда не только въ первый, но и въ послѣдній день войны,** а для обезпеченія такой конечной побѣды авіаціи надо удѣлять служебное мѣсто, отнюдь не переоцѣнивая ея возможностей.

Подп. Боресъ въ «Пѣхотѣ передъ наступательной задачей» задается злободневнымъ вопросомъ: какъ измѣнить вооруженіе пѣхоты, чтобы облегчить ея задачу въ наступленіи? Строить успѣхъ наступленія исключительно на совмѣстной связной работѣ пѣхоты съ артиллеріей рискованно. Въ сферѣ огня ружья-пулемета, т. е. съ дистанціи 1.200 метровъ, а въ близкомъ будущемъ, вѣроятно, и большей, пѣхотѣ необходимо имѣть достаточныя **свои собственныя** средства для продолженія наступленія даже въ случаѣ потери или ослабленія связи съ артиллеріей. Техника такія средства даетъ — **«оружія навѣснаго огня»:** гранатобросательныя ружья, минометы, 81 мл. мортирки. Въ современномъ бою **стрѣлокъ** охраняетъ, связываетъ и снабжаетъ, **гренадеръ** «маневрируетъ навѣснымъ огнемъ», пулеметчикъ развиваетъ огонь настильный.

Кап. Карріасъ закончилъ свое вдумчивое изслѣдованіе «Понять». Какъ Груши въ 1815 г., такъ и командиръ IV французскаго корпуса въ августѣ 1914 г. не знали передъ столкновеніемъ, гдѣ находился противникъ. И это, несмотря на сравнительное обиліе средствъ въ 1914 г.: телефонъ, радіо, самолетъ, автомобиль.... Свѣдѣній у обоихъ генераловъ было много, но **обработка ихъ хромала.** Цезарь, и безъ современныхъ быстрыхъ средствъ передачъ и развѣдки, всегда своевременно имѣлъ все необходимое, какъ для стратегическаго, такъ и для тактическаго руководства операціями. Все зависитъ отъ того, **какъ** наличными средствами пользоваться. **Основы веденія войны вѣчны.** Всѣ событія на войнѣ находятся въ неразрывной связи между собою. Каждое положеніе логически вытекаетъ изъ ряда предыдущихъ. **Законъ послѣдовательности, непрерывности** неизмѣнно **управляетъ взаимоотношеніями между людьми и группами людей. Это облегчаетъ** не предсказаніе, **а предвидѣніе.** Нужно только умѣть оцѣнивать факты, свѣдѣнія объективно, безъ предвзятости. **Секретъ побѣды — въ умѣніи понять.**

Подп. **Албордъ** дѣлится соображеніями «Объ организаціи сообщеній и снабженій армій». **Моторизація** облегчитъ маневрированіе массовыхъ армій. Но для использованія новыхъ возможностей требуется особая организація тыла. **Нужна полная согласованность между войсками, службами и сообщеніями.** Организація и оборудованіе арміи «для стратегіи производительной» должны обезпечивать **мощность и внезапность - неожиданность** дѣйствій. **Мощность** — производная использованія научнаго прогресса, продуманнаго оборудованія войскъ матеріальной частью и обезпеченія численностью. Чтобы осуществить **неожиданность,** надо отказаться отъ заблаговременнаго выявленія намѣреній, плановъ на мѣстности. Принципъ организаціи наступательныхъ операцій въ 1918 году — подводить атакующія войска къ исходной базѣ лишь въ послѣднюю минуту, но зато заранѣе подготовлять тылъ — устарѣлъ.

Заблаговременное оборудованіе ближайшаго тыла — любезное предупрежденіе противника о готовящемся ударѣ. Надо скрыть подготовку отъ наблюденій врага, **надо избѣжать необходимости такой подготовки.** Для этого: въ отношеніи **продовольствія, фуража, огневыхъ припасовъ** и **бензина** обезпечить просто постоянный притокъ этихъ снабженій въ размѣрѣ суточныхъ потребностей войскъ и въ соотвѣтствіи съ оперативными планами; въ отношеніи **матеріальной части всѣхъ видовъ** — отказаться отъ серьезныхъ исправленій въ ближнемъ тылу и ограничиться замѣной частей; въ отношеніи **службъ санитарной и ветеринарной** — отказаться отъ леченія вблизи и перейти къ массовой эвакуаціи въ глубокій тылъ; въ отношеніи **авіаціи** — пользоваться исключительно существующими аэродромами военными, общественными и частными съ ихъ мастерскими. При соблюденіи этихъ принциповъ **«моторизованныя службы»** съ ограниченной сферой дѣятельности, **при наступленіи** легко могутъ слѣдовать непосредственно за головными частями арміи и открывать дѣйствіе сразу по установкѣ на исходной базѣ; **при оборонѣ,** обезпечивая снабженіе и эвакуацію, — сворачиваться почти мгновенно и слѣдовать въ головѣ отступленія; выполнять свое назначеніе, безъ особыхъ измѣненій, какъ въ періоды войны подвижной, такъ и въ періоды стабилизаціи. **Легкость, подвижность и однородность** — таковы свойства «службъ» организованныхъ по новому.

В. Н. Доманевскій.

новѣйшей техникой капиталистическаго окруже - нія»... «Мы сидѣли бы безъ хлѣба, повысились бы шансы на реставрацію капитализма, была бы слаба обороноспособность — положеніе было бы аналогично Китаю, который не имѣетъ своей тяжелой индустріи, не имѣетъ своей военной промышленности и котораго клюютъ всѣ, кому только не лѣнь»...

«Мы имѣли бы въ такомъ случаѣ военную интервенцію, не пакты о ненападеніи, а войну опасную и смертоносную, войну кровавую и неравную, ибо въ этой войнѣ мы были бы почти безоружны передъ врагомъ... «имѣющимъ всѣ средства нападенія»... «Партія отвергла такую антиреволюціон - ную установку и добилась рѣшающей побѣды въ области промышленности». «Партія подхлестывала страну, ускоряя ея бѣгъ впередъ.... Чтобы вывести ее изъ отсталости «на сто лѣтъ», угрожавшей «смертельной опасности». Теперь созданы «основы индустріи»... «база могущества СССР».

«Во второй пятилѣткѣ политика измѣнится». «Нѣтъ больше причинъ страну подхлестывать». Обороноспособность поднята. «Построены сотни новыхъ большихъ заводовъ и комбинатовъ со сложной новой техникой»... **«Технику надо прежде всего освоить».** На это нужны: время, классифицированные рабочіе, инженерно - техническій персоналъ, навыки, чтобы въ полной мѣрѣ использовать технику».

Для второй пятилѣтки темпъ будетъ взятъ менѣе ускоренный.

Ежегодный приростъ промышленной производительности былъ въ среднемъ въ 22 проц., для второй пятилѣтки ограничимся 13-14 проц. Капиталистическія страны не достигаютъ и 5 проц. Только «наша система хозяйства» позволяетъ такой бурный подъемъ.

Нужно **«освоеніе новой техники, поднятіе производительности труда, сокращеніе себѣстоимости производства» — «въ этомъ теперь главное».**

Гр. В. Н. Шотвинъ.

ВОЕННО-МОРСКОЙ ОТДѢЛЪ

Военно-Морской Союзъ

РАСПОРЯЖЕНІЯ ПРЕДСѢДАТЕЛЯ ВОЕННО-МОРСКОГО СОЮЗА

ЗАЧИСЛЕНІЯ

За № 6. Зачисляются членами Военно-Морского Союза согласно поданныхъ рапортовъ:

Лѣкарь Граматчиковъ (5-ая группа Парижъ). Охотникъ Флота К. Погуляевъ (7-ая группа Парижъ).

Подписалъ: Вице-Адмиралъ **Кедровъ.**

Съ подлиннымъ вѣрно: Лейтенантъ **Галанинъ.**

Военно-Морской Союзъ и Каютъ-Компанія морскихъ офицеровъ въ Парижѣ съ глубокой скорбью извѣщаютъ о кончинѣ въ гор. Ментонѣ 26 сего февраля

Его Императорскаго Высочества

ВЕЛИКАГО КНЯЗЯ

Александра Михайловича

Августѣйшаго адмирала и почетнаго предсѣдателя Каютъ-Компаніи.

Краткій очеркъ развитія русскаго подводнаго флота

Кап. 1 ранга МЕРКУШОВЪ.

Первая современная русская подводная лодка «Дельфинъ» (113/135 тоннъ, длина 63 ф., ширина 12ф., углубленіе 11 ф., скорость на поверхности 9, — подъ водой 4,5 узла, быстрота погруженія 12 минутъ 2 откидныхъ минныхъ аппарата Джевецкаго, 2 офицера 18 чел. команды) построена на Балтійскомъ судостроительномъ заводѣ въ СПБ по проэкту корабельнаго инженера Бубнова и капитана 2-го ранга М. Н. Беклемишева.

Послѣ ряда испытаній, прошедшихъ вполнѣ удачно, «Дельфинъ» затонулъ во время практическаго погруженія на Невѣ у набережной Балтійскаго завода, унеся съ собою командира съ 14-17 человѣками команды, былъ поднятъ и вступилъ въ капитальный ремонтъ. Русско-японская война, начавшаяся выводомъ изъ строя трехъ нашихъ кораблей, исправленіе которыхъ сильно затруднялось и задерживалось отсутствіемъ, въ Портъ Артурѣ, подходящихъ для нихъ доковъ, заставила русское морское министерство принять всѣ мѣры для скорѣйшаго усиленія нашего дальневосточнаго флота.

Вслѣдствіе этого, ремонтъ «Дельфина» былъ срочно законченъ, его погрузили на спеціальный транспортеръ и отправили, по желѣзной дорогѣ, въ Портъ-Артуръ, но, ко времени прибытія лодки на Дальній Востокъ, крѣпость уже была отрѣзана японцами, и «Дельфинъ» доставили во Владивостокъ. Въ концѣ 1904 года туда же привезли купленныя въ Америкѣ, подводныя лодки «Протекторъ» («Осетръ») 137/174 тоннъ, типа Лэкъ; «Фультонъ» («Сомъ») 105/124 тонны типа Голландъ и, подаренную Императоромъ Вильгельмомъ II, электрическую, опытную подводную лодку германскаго флота въ 16 тоннъ водоизмѣщенія («Форель»).

Въ томъ же 1904 году Балтійскому заводу въ СПБ заказаны «Касатка», «Скатъ», «Налимъ», «Фельдмаршалъ графъ Шереметевъ», «Макрель», «Окунь» 140/177 тоннъ типа «Бубнова»; «Бычекъ», «Кефаль», «Плотва», «Палтусъ», «Сигъ» 153/189 тоннъ типа Лэкъ (собирались въ Либавѣ); «Щука», «Лосось», «Пескарь», «Бѣлуга», «Стерлядь», «Судакъ» 105/124 тонны типа Голландъ (Невскій судостроительный заводъ въ СПБ); «Карпъ», «Карась», «Камбала» 210/235 тоннъ типъ Эквилея («Германія» верфь въ Килѣ), деревянная подводная лодка системы лейтенанта Боткина и приступлено къ передѣлкѣ по проекту, лейтенанта Яновича, старой подводной лодки Джевецкаго (1886 г.) — «Кета».

Въ теченіе 1905 года, изъ нихъ посланы во Владивостокъ (по жел. дорогѣ) «Касатка», «Скатъ», «Налимъ», «Фельдмаршалъ графъ Шереметевъ», «Бычекъ», «Кефаль», «Плотва», «Палтусъ» «Щука» и лодка Боткина а, въ устье Амура — «Кета». Наскоро обученному, не имѣвшему достаточной практики личному составу, пришлось весьма туго, особенно же составу подводныхъ лодокъ типа Бубнова, которыя не желали правильно погружаться и, каждый разъ, становились на попа.

Потребовалось много труда, наблюдательности и здраваго смысла, чтобы, путемъ послѣдовательнаго уничтоженія замѣченныхъ конструктивныхъ недостатковъ, добраться до причины страннаго явленія.

Подводная лодка «Крокодилъ».

Какъ только это было выяснено, на Балтійскомъ заводѣ заказали новыя боевыя рубки, установили ихъ посреднѣ подводныхъ лодокъ и онѣ стали погружаться вполнѣ нормально. Въ началѣ 1905 года, Лэку заказаны подводн. лодки «Аллигаторъ», «Драконъ», «Кайманъ», «Крокодилъ» 410/482 тонны (заводъ Крейтона въ СПБ.).

Строились онѣ пять лѣтъ и оказались никуда негодными, такъ какъ не могли погружаться и неизмѣнно, становились на попа то носомъ, то кормою.

Послѣ долгихъ опытовъ, **американцы оффиціально признали свое безсиліе помочь дѣлу** и предложили морскому министерству взять лодки, какъ есть.

Сначала, министерство отказалось принять лодки въ казну, но такъ какъ три милліона (изъ четырехъ) были уже выплачены, рѣшено было задержать послѣдній платежъ, чтобы употребить его на необходимыя передѣлки. **Командирамъ подв. лод. «Аллигаторъ», «Драконъ», «Кайманъ» и «Крокодилъ» приказано было вступить въ командованіе и, согласно уже имѣвшагося у нихъ опыта въ подводномъ плаваніи, сдѣлать все нужное, чтобы заставить подводныя лодки погружаться и ходить подъ водой.**

Въ зиму 1910-11-го года лодки были перестроены по указанію своего личнаго состава, начали погружаться въ пять минутъ, подводная ихъ скорость превысила контрактную на полтора узла, онѣ отлично держались подъ водой и стали вполнѣ управляемыми судами.

Такимъ образомъ, русскіе офицеры подводнаго плаванія, всего лишь черезъ пять лѣтъ практики въ этомъ дѣлѣ, успѣшно разрѣшили, чисто техническую, задачу, отъ которой отказался самъ изобрѣтатель Симонъ Лэкъ.

Въ 1906 году, въ порту Императора Александра III (Либава) образованъ Учебный Отрядъ Подводнаго Плаванія (подв. лод. «Сигъ», «Пескарь», «Бѣлуга», «Стерлядь», «Лосось», транспортъ «Хабаровскъ»), приступившій къ усиленной подготовкѣ личнаго состава для всего нашего подводнаго флота.

До 1908 года обученіе офицеровъ и команды шло только практическимъ путемъ, такъ какъ еще не было ни программъ, ни преподавателей, ни учебныхъ пособій, ни берегового помѣщенія. Первымъ начальникомъ Учебнаго отряда былъ контръ-адмиралъ Щенсновичъ*), весною 1907 года сдавшій отрядъ капитану 1-го ранга П. П. Левицкому **), также какъ и его предшественникъ, входившему во всѣ детали обученія, много потрудившихся надъ снабженіемъ отряда всѣмъ необходимымъ и правильной постановкой всего дѣла. Съ первыхъ же шаговъ принято было драгоцѣнное правило, чтобы каждый изъ офицеровъ не только зналъ устройство подводныхъ лодокъ и умѣлъ управлять ими при всѣхъ видахъ плаванія, но зналъ всѣ ея механизмы и могъ **самостоятельно** управлять ими, для чего офицеры - слушатели, по очереди, исполняли матросскія должности по всѣмъ спеціальностямъ, т. е. правили вертикальнымъ и горизонтальными рулями, стояли у электрической станціи, у двигателей внутренняго сгоранія, у клапановъ продуванія балластныхъ систернъ, кингстоновъ затопленія, сами провѣряли мины Уайтхеда, закладывали ихъ въ минные апараты и т. д. Эта система обученія дала великолѣпные результаты, и **на большинствѣ нашихъ старыхъ лодокъ никогда не было инженеръ-механиковъ, что нисколько не отзывалось на плаваніи подводныхъ судовъ.** Въ случаѣ же какихъ-либо аваріи или сюрпризовъ при погруженіи, или на подводныхъ ходахъ, командный составъ быстро находилъ средства для выхода изъ затруднительнаго положенія.

---

*) Отличившійся въ Портъ-Артурѣ командиръ эск. бр. «Ретвизанъ». Награжденъ орденомъ Св. Георгія Побѣдоносца за отраженіе атакъ японскихъ брандеровъ.

**) Въ Цусимскомъ бою командовалъ крейсеромъ «Жемчугъ».

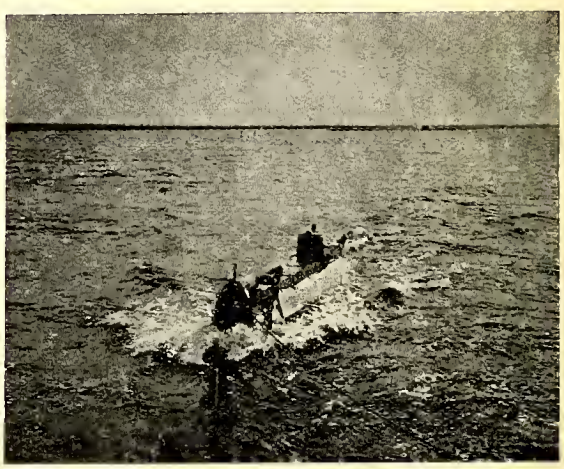

Подводная лодка № 2 въ Бѣломъ морѣ.

ПОДВОДНАЯ ЛОДКА «А. Г. 21».

(типъ Голландъ).

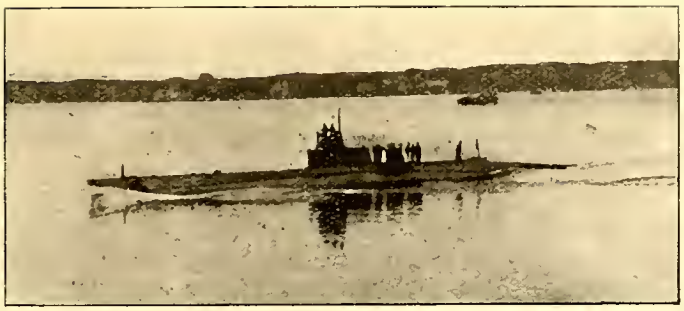

Черное море.

Отъ команды русскихъ подводныхъ лодокъ требовалось не только отличное знаніе спеціальности и устройства своей подводной лодки, но, и **ясное пониманіе всѣхъ маневровъ** при различныхъ видахъ плаванія, а, кромѣ того, проявленіе личной иниціативы, сообразительности и находчивости.

Дѣлу изученія своего корабля и сознательнаго отношенія къ своимъ обязанностямъ много помогало то что ежегодный ремонтъ подводныхъ лодкъ происходилъ подъ наблюденіемъ и при дѣятельномъ участіи офицеровъ и команды, **при чемъ большинство передѣлокъ и усовершенствованій нашихъ подводныхъ судовъ дѣлалось по иниціативѣ и указанію ихъ личнаго состава.**

Разностороннее обученіе, при продолжительной службѣ офицеровъ и команды на своихъ судахъ, привело къ тому, что, несмотря на болѣе чѣмъ примитивное устройство нашихъ первыхъ подводныхъ лодокъ **несчастныхъ случаевъ почти не было, а за одиннадцать лѣтъ,** предшествующихъ великой войнѣ, въ Россіи было всего лишь **четыре случая гибели** подводныхъ судовъ, при чемъ два послѣднихъ не сопровождались человѣческими жертвами.

Это тѣмъ болѣе замѣчательно, что, на иностранныхъ подводныхъ лодкахъ, постоянно происходили пожары, взрывы бензина, батарей электрическихъ аккумуляторовъ, баллоновъ сжатаго воздуха, разрывы балластныхъ систернъ, столкновенія и, даже, гибели подводныхъ судовъ со всѣмъ личнымъ составомъ. Между тѣмъ, у насъ, такъ же какъ въ другихъ флотахъ, личный составъ состоялъ **исключительно изъ добровольцевъ** (офицеры и матросы), но такъ какъ у насъ плохо вѣрили въ боевую пригодность подводныхъ судовъ, въ лучшемъ случаѣ, считая ихъ чѣмъ-то вродѣ подвижного миннаго загражденія, то **офицеровъ желающихъ служить на нихъ было недостаточно** и, несмотря на нѣсколько повышенное содержаніе **всегда наблюдался большой некомплектъ командного состава, а обученнаго запаса совсѣмъ не было.**

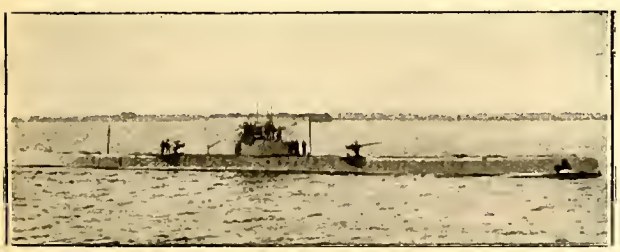

Подводная лодка «Леопардъ» (типъ Бубнова).

(Фот. кап.-лейт. Датск. фл. Стинсена).

Съ командой дѣло обстояло много лучше, такъ какъ матросовъ привлекало усиленное жалованіе и возможность скорѣе выслужиться въ унтеръ-офицеры, а, значитъ, получать еще большее содержаніе, кромѣ того выручали сверхсрочнослужащіе, которыхъ разрѣшалось имѣть до 50% на каждой лодкѣ.

Въ 1907 году въ августѣ мѣсяцѣ, на Балтійскомъ морѣ, у Гельсингфорса, состоялись первые маневры, съ участіемъ подводныхъ лодокъ прошедшіе очень удачно для новаго оружія. Лѣтомъ того же года перевезены въ Севастополь (по жел. дорогѣ) подв. лод. «Лосось» и «Судакъ», чѣмъ положено начало подводному флоту на Черномъ морѣ.

Когда же, въ СПБ., на Балтійскомъ заводѣ, заложены «Минога» 123/144 тонны и «Акула» 370/475 тоннъ типа Бубнова изъ нихъ послѣдняя долгое время была самой быстроходной, сильно вооруженной, обитаемой и обладающей наибольшимъ райономъ плаванія (2.500 миль) подводной лодкой русскаго флота.,

Въ 1908 году, въ Николаевѣ, приступлено къ постройкѣ **перваго въ мірѣ подводнаго минаго заградителя** «Крабъ» 512/752 тонны проекта Налетова.

Въ 1909 году въ СПБ заложена опытная подв. лод. системы Джевецкаго, пользовавшаяся бензиновымъ двигателемъ не только на поверхности, но и при ходѣ подъ водой («Почтовый»). Никакой выгоды отъ замѣны батареи электрическихъ аккумуляторовъ и электромоторовъ баллонами съ сжатымъ воздухомъ (для работы бензимотора подъ водой) не получилось, кромѣ того, за лодкой тянулся яркій слѣдъ отъ пузырьковъ отработаннаго газа, по которому «Почтовый» легко было замѣтить издали.

Весной 1909 года, по случаю осложненій съ Турціей, въ Севастополѣ перевезли (изъ Либавы) подводн. лод. германскаго типа «Карпъ», «Карась» , «Камбала» и, на Черномъ морѣ, образованъ дивизіонъ подводныхъ лодокъ изъ пяти судовъ.

Для удобства перевозки по желѣзнымъ дорогамъ корпуса ихъ состояли изъ отдѣльныхъ отсѣ - ковъ, соединенныхъ между собою на болтахъ съ гайками, вслѣдствіе чего продольное крѣпленіе «Карпа», «Карася» и «Камбалы» было слабовато.

Соединительные фланцы, болты, гайки быстро ржавѣли и проѣдались находившейся въ трюмахъ соленой водой, что тоже ослабляло корпуса судовъ **и, къ началу Великой войны, командиры этихъ лодокъ имѣли секретное приказаніе не уходить подъ воду болѣе, чѣмъ на 60 футъ отъ поверхности.**

Въ августѣ 1909 года, во время ночной атаки на эскадру «Камбала», идя въ полугруженномъ положеніи, попала подъ таранъ головного броненосца «Ростиславъ», была разрѣзана пополамъ и погибла со всѣмъ личнымъ составомъ; спасся только одинъ командиръ находившійся на верхней палубѣ подводной лодки.

« Камбала» шла подъ управленіемъ начальника дивизіона капитана 2 ранга Н. Н. Б-на, **въ виду отказа командировъ подводныхъ лодокъ ходить ночью подъ перископомъ,** желавшаго доказать возможность этого и собственной жизнью заплатившаго за такое заблужденіе.

Лѣтомъ 1910 года «Форель», идя на бортовомъ буксирѣ подв. лод. «Плотва», была залита волной, образовавшейся отъ хода и затонула въ проливѣ Босфоръ Восточный (Владивостокъ) лодку подняли, но, въ виду ея полнѣйшей непригодности для боевыхъ цѣлей, исключили изъ списковъ флота — жертвъ не было.

Осенью 1910 года, на Балтійскомъ морѣ, образована бригада подводныхъ лодокъ подъ командой контръ-адмирала П. П. Левицкаго. Къ началу Великой войны она состояла изъ 1-го дивизіона «Акула», «Миног а»», «Макрель», «Окунь», типа Бубнова 2-го дивизіона «Аллигаторъ», «Драконъ», «Кайманъ», «Крокодилъ» типа Лэкъ съ ихъ матками транспорта «Хабаровскъ» и «Европа».

Въ 1912 году, въ Николаевѣ, заложены «Моржъ», «Тюлень», «Нерпа» 630/784 тонны 16/12 узловъ, типъ Бубнова, а въ слѣдующемъ году — «Китъ», «Кашалотъ», «Нарвалъ» 621/750 тоннъ 16/12 узловъ, типъ Голландъ.

Въ 1912 году, на Путиловской верфи въ СПБ. приступлено къ постройкѣ спасательнаго судна «Волховъ» спеціально для подъема затонувшихъ подводныхъ лодокъ до 800 тоннъ водоизмѣщенія.

Двѣ установленныя на немъ помпы для откачиванія воды изъ затонувшихъ судовъ выбрасывали **по 3.000 тоннъ въ часъ каждая.** Мощныя лебедки обезпечивали подъемъ **съ глубины 30 саженей въ теченіе не болѣе двухъ часовъ.**

На «Волховѣ» имѣлась мастерская съ полнымъ оборудованіемъ для производства необходимыхъ работъ (подъ водой) съ помощью пневматики, лазаретъ на 30 человѣкъ, жилое помѣщеніе для команды одной подводной лодки, запасныя каюты для офицеровъ, цистерны на 20 тоннъ нефти, запасъ смазочнаго масла для подводныхъ лодокъ и т. п.

Въ 1913 году подв. лод. «Миног а» во время пробнаго, послѣ зимняго ремонта, погруженія въ порту Императора Александра III, затонула со всѣмъ личнымъ составомъ, но была поднята черезъ 12 часовъ, — жертвъ не было.

Въ томъ же году, на только что построенномъ въ Ревелѣ заводѣ Нобле сснеръ, заложены 12 подводныхъ лодокъ типа Бубнова въ 650/784 тонны 18/9,5 узловъ, а на Балтійскомъ заводѣ въ СПБ. и Николаевѣ остальныя 12 лодокъ того же типа *).

Первыя изъ нихъ — «Барсъ» и «Гепардъ» вступили въ старой въ іюлѣ 1915 года и мы начали войну, имѣя на Балтійскомъ морѣ лишь одну бригаду изъ 8-ми устарѣлыхъ (1904-1906 г.), малаго водоизмѣщенія (123/144 — 410/482 тонны), тихоходныхъ (8-12 узловъ), съ изношенными механизмами, медленно погружавшихся (5-3 минуты) подводныхъ лодокъ, **личному составу которыхъ и въ голову не приходило, что когда - нибудь придется идти въ бой на столь первобытныхъ судахъ.**

Несмотря на это личный составъ справился со всѣми затрудненіями и съ честью вышелъ изъ всѣхъ испытаній военнаго времени. На Черномъ морѣ, въ началѣ, было всего лишь четыре столь же устарѣлыхъ лодки пригодныхъ только для учебныхъ цѣлей, а во Владивостокѣ — 12, — шесть («Осетръ», «Бычокъ», «Кефаль», «Плотва», «Палтусъ» «Дельфинъ»), вслѣдствіе своего медленнаго погруженія (20 минутъ) не имѣли никакого боевого значенія.

Военно - инженерное вѣдомство, пожелавшее обзавестись собственнымъ подводнымъ флотомъ и въ 1912 году, заказавшее Невскому заводу въ СПБ, три подводн. лодк. типа Голландъ въ 33/44 тоннъ (для обороны Кронштадта), съ началомъ войны передало ихъ морскому министерству («№ 1», «№ 2» и «№ 3»).

Эти подводныя недоразумѣнія нигдѣ не находили себѣ примѣненія и плавали, преимущественно по желѣзнымъ дорогамъ.

Побывали въ Балтійскомъ порту, Рижскомъ заливѣ, Соэлозундѣ, на Дунаѣ на Бѣломъ морѣ но, слишкомъ малое водоизмѣщеніе, хрупкіе, постоянно ломавшіеся Дизель-моторы (50 силъ) и абсолютно никуда негодные щелочные электрическіе аккумуляторы системы Эдиссона вездѣ клали предѣлъ ихъ полезной дѣятельности, сводя ее къ нулю.

Строившаяся на заводѣ Фіатъ въ Спеціи подв. лод. «Святой Георгій» въ 350 тоннъ, вслѣдствіе начавшейся Великой войны, осталась было въ Италіи и, только весною 1917 года, приведена своимъ **русскимъ личнымъ составомъ въ Архангельскъ,** совершивъ тяжелый, но блестящій переходъ вокругъ всей Европы (командиръ старшій лейтенантъ Ризничъ).

Въ декабрѣ 1914 года образована бригада подводныхъ лодокъ Чернаго моря. Въ зиму 1914-15 г. по предложенію начальника морского генеральнаго штаба адмирала Русина, плавающимъ составомъ подводнаго флота Балтійскаго и Чернаго морей вы-

---

*) **Балтійское море:** «Барсъ», «Гепардъ», «Вепрь», «Волкъ», «Ягуаръ», «Кугуаръ», «Рысь», «Львица», «Леопардъ», «Пантера», «Туръ», «Тигръ», «Ершъ», «Змѣя», «Форель», «Язь», «Ужъ»и «Единорогъ». **Черное море:** «Орланъ», «Буревѣстникъ», «Утка», «Гагара», «Пеликанъ» и «Лебедь».

работаны заданія для постройки новыхъ подводныхъ лодокъ.

На конкурсѣ лучшими оказались проекты американской фирмы Голландъ 950 тонъ итальянской Фіатъ 920 тоннъ и русскій Бубнова 930 тоннъ на поверхности, а **въ декабрѣ 1915 года пять русскихъ заводовъ получили заказъ на поставку 70 подводныхъ лодокъ, часть которыхъ должна была вступить въ строй въ концѣ 1917 г., а часть въ началѣ 1918 года.** Все же, по утвержденной въ мартѣ 1915 года программѣ подводнаго судостроенія Россія, въ 1920 году, должна была имѣть 112 совершенно готовыхъ погружающихся корабля и, кромѣ того, два опытныхъ судна служащихъ для всесторонняго развитія принятыхъ типовъ. Вслѣдствіе ожидавшагося вступленія въ строй новыхъ подводныхъ лодокъ Балтійскаго завода и завода Ноблесснеръ, бригада подводныхъ лодокъ Балтійскаго моря, 4 мая 1915 года, развернута въ дивизію.

Осенью 1915 года, изъ Америки, прибыли, въ разобранномъ видѣ, 12 подводныхъ лодокъ типа Голландъ въ 360 тонъ; половина отправлена въ Черное море, они вступили въ строй весною слѣдующаго года. Изъ Черноморскихъ до революціи было закончено лишь двѣ.

Въ теченіе 1916 года плавающимъ личнымъ составомъ выработаны заданія для постройки **подводныхъ крейсеровъ въ 3.000 тоннъ подъ водой,** при чемъ лучшіе изъ предстоящихъ проектовъ оказались завода Ноблесснеръ въ Ревелѣ и Балтійскаго завода въ Петроградѣ.

Нарядъ на ихъ постройку данъ **9 декабря 1916 года** тогда же, на Балтійскомъ заводѣ приступили къ передѣлкѣ строившихся тамъ подводныхъ лодокъ типа Бубнова «Ершъ»и «Форель,» (650 тоннъ) — въ подводные минные заградители.

Лѣтомъ 1917 года, на испытаніяхъ въ Ревелѣ, «Ершъ» далъ отличные результаты; онъ обладалъ столь высокими боевыми качествами, **что равнаго ему не было ни въ одномъ иностранномъ флотѣ.**

Въ 1916 году плавающимъ личнымъ составомъ выработаны заданія для постройки подводныхъ минныхъ заградителей въ 235 тоннъ, на 16-20 минъ, нарядъ на постройку которыхъ данъ Русско-Балтійскому заводу въ Ревелѣ.

Наконецъ, въ томъ же 1916 году, тѣмъ же плавающимъ личнымъ составомъ нашего подводнаго флота выработаны заданія для постройки подводныхъ минныхъ заградителей на 150 минъ каждый, водоизмѣщеніемъ 1700/2600 тоннъ 15/9 узловъ.

Проекты русскихъ подводныхъ миноносцевъ, подводныхъ минныхъ заградителей и подводныхъ крейсеровъ, разработанные русскими инженерами, по заданіямъ русскихъ же офицеровъ подводнаго плаванія, оставляли далеко позади своихъ современниковъ во всѣхъ флотахъ міра и даже теперь, черезъ шестнадцать лѣтъ (1932 годъ), остались еще непревзойденными.

Какъ это бывало не разъ и раньше, Россія снова дѣлала гигантскій скачекъ впередъ и, не случись революціи, уже въ 1920 году, обладала бы первоклассным, совершенно новымъ, составленнымъ изъ великолѣпныхъ судовъ, подводнымъ флотомъ болѣе 100.000 тоннъ водоизмѣщенія, т. е. равнымъ суммѣ тоннажа подводныхъ флотовъ Великобританіи и С.А.С.Ш., но превосходящимъ ихъ по силѣ своего вооруженія и средствамъ защиты *).

В. Меркушовъ.

*) Начавшаяся революція помѣшала осуществленію подводной программы 1916 года. Большевики только теперь съ трудомъ (черезъ 15 лѣтъ) закончили 3 лодки (четвертая утонула при спускѣ) и сами по нѣмецкимъ чертежамъ построили 1 лодку. Русскій подводный флотъ можно теперь считать не существующимъ.

Памятникъ русскимъ кораблямъ

ВОЗЗВАНІЕ.

Бизерта — одинъ изъ этаповъ Крестнаго пути Русскихъ людей, покинувшихъ свою Родину, непожелавшимъ признать безбожниковъ - большевиковъ.

10 лѣтъ тому назадъ, послѣ кровавыхъ боевъ на Перекопѣ, Русская Армія и сопровождавшіе ее Русскіе люди, женщины, дѣти — всего около 120 тысячъ человѣкъ, покинули послѣднюю пядь русской земли.

Вся эта масса людей размѣстилась на военныхъ и коммерческихъ судахъ. Военные корабли пошли къ далекимъ Африканскимъ берегамъ въ Бизерту, куда Русская Эскадра съ благоговѣніемъ донесла нашу святыню — Андреевскій Флагъ, спасши и сохранивши доблестную Русскую Армію для будущихъ подвиговъ и славы.

Но кораблямъ нашимъ Господь не судилъ вернуться на Родину: въ Бизертѣ эскадра нашла свой конецъ... Ея нѣтъ, но жива память о ней, жива надежда, что она будетъ опять. Есть живые свидѣтели славы нашихъ родныхъ кораблей, участники ихъ боевой славы, носители священныхъ завѣтовъ славнаго Андреевскаго Флага.

Армія спасена, спасены десятки тысячъ русскихъ людей для новой борьбы за честь Родины — вотъ подвигъ русскихъ кораблей, и подвигъ этотъ долженъ быть увѣковѣченъ во славу нашей Россіи.

Для этой цѣли въ Бизертѣ образовался Комитетъ для сбора пожертвованій на постройку молитвеннаго памятника (Храма или Часовни, въ зависимости отъ собранной суммы) роднымъ Кораблямъ, въ которомъ предполагается установить мраморныя доски съ ихъ именами — пусть память о нихъ чтится во-вѣки — они честно испонили свой долгъ передъ Родиной.

Комитетъ шлетъ свой призывъ ко всѣмъ Русскимъ людямъ и въ особенности къ бывшимъ Бизертянамъ о помощи этому святому дѣлу.

Вѣримъ, что съ Божьей помощью, общими усиленіями мы преодолѣемъ всѣ трудности и Православный Крестъ возсіяетъ на Африканскомъ берегу.

Всякая жертва будетъ принята съ молитвенной благодарностью.

Предсѣдатель Комитета
Контръ-Адмиралъ **С. Н. Ворожейкинъ.**

Пожертвованія просятъ направлять въ Редакцію журнала «Часовой» или же на имя Казначея Комитета, по адресу:

M. G. Janouchevsky, rue d'Espagne, maison Hersent Bizerte. Tunisie.

Нашъ подводный флотъ въ великую войну

Ст. Лейтенантъ ЗЕРНИНЪ.

За нѣсколько лѣтъ до войны Морскому Министерству пришлось выдержать продолжительный споръ съ Государственной Думой и съ общественностью по поводу того, какой флотъ нуженъ Россіи — надводный или подводный. Побѣдила классическая точка зрѣнія, принятая къ тому же во всѣхъ странахъ міра: владѣть моремъ можетъ только сильный надводный флотъ.

Великая война не опровергла этой точки зрѣнія, но показала, что подводный флотъ въ извѣстныхъ случаяхъ и при извѣстныхъ заданіяхъ можетъ имѣть огромное значеніе.

Задачей Балтійскаго флота было преградить непріятелю доступъ къ русской столицѣ. Для этого нуженъ былъ надводный линейный флотъ, который являлся какъ бы желѣзной дверью, закрывавшей входъ въ Финскій Заливъ, и въ качествѣ таковой былъ какъ бы прикрѣпленъ къ центральной позиціи, оборудованной для линейнаго боя. Дальнія экскурсіи при томъ составѣ нашего флота, въ какомъ его застало объявленіе войны, были для него невозможны, т. к. отрывали его отъ главнаго назначенія.

Чтобы вредить врагу въ открытомъ морѣ, вдали отъ нашихъ базъ, нужно было располагать быстроходными судами съ крупной артиллеріей или же подводными лодками. Это не было все же владѣніемъ надъ моремъ, но и противникъ не могъ считать себя хозяиномъ его, т. к. постоянное присутствіе нашихъ подводныхъ лодокъ въ водахъ Балтики лишало его возможности пользоваться воднымъ транспортомъ для морскихъ перевозокъ.

Наша большая судостроительная программа предусматривала такое положеніе вещей, но лодки крупнаго водоизмѣщенія ко дню объявленія войны еще не вошли въ строй, достраиваясь на верфяхъ Балтійскаго Судостроительнаго завода въ Петербургѣ и на заводахъ Лесснера въ Ревелѣ. То же было, кстати сказать, и съ дреднаутами. Война была для насъ преждевременной.

Осенью 1914 года въ строю находилось лишь 4 подводныхъ лодки, типа «Кайманъ»; способныхъ держаться въ открытомъ морѣ. Прочія, типа «Миноґа», и меньшія — типа «Сомъ» могли быть полезны только для вспомогательной службы, у береговъ. Лишь одна «Акула» могла конкуррировать съ англійскими подводными лодками, прорвавшимися къ намъ въ первые дни послѣ объявленія войны. «Акула» приближалась по типу къ строившимся большимъ лодкамъ, проэкта инженера Бубнова, но уступала имъ въ размѣрахъ.

Выполнивъ осенью 1914 года цѣлый рядъ отвѣтственныхъ походовъ, «Акула» подъ командой старшаго лейтенанта Гудима вышла послѣдній разъ въ море на Рождество. Труденъ былъ походъ въ такое время, да еще въ морозъ и бурю, но долгъ повелѣвалъ... «Акула» не вернулась и никто ея больше не видалъ. Ужасна смерть на подводныхъ лодкахъ, ибо обычно никто о ней не знаетъ и этою безвѣстностью подвига омрачаются послѣднія минуты гибнущихъ людей.

Этою жертвою окончилась подводная кампанія въ 14 году.

Лишь лѣтомъ 1915 года вошли въ строй первыя большія лодки Бубновскаго типа. Своею величиною, вооруженіемъ и жизненными удобствами онѣ превосходили англійскія лодки. Каждая изъ нихъ имѣла по 12 минныхъ аппаратовъ заряженныхъ минами, а также по два 75-ти милиметровыхъ орудія и по одной зенитной пушкѣ для обстрѣла аэроплановъ. Офицеры имѣли свою каютъ-компанію, команда удобное помѣщеніе съ постоянными нарами. Все это было необходимо при длительныхъ походахъ, когда возможность удобнаго отдыха являлась эле -

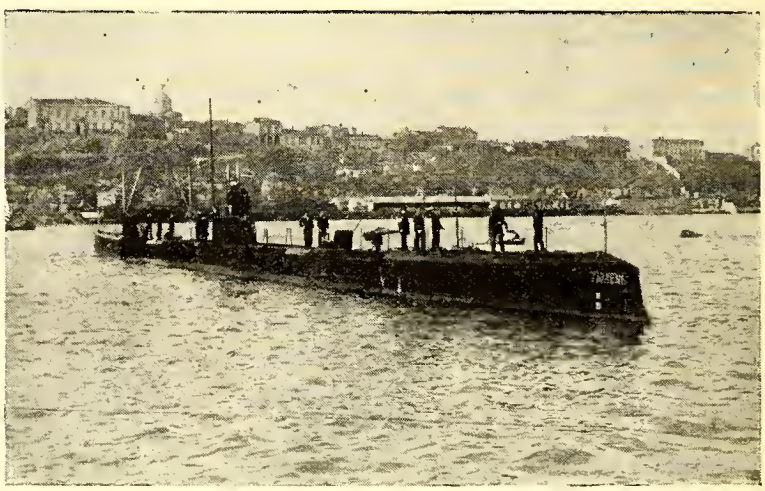

Подводная лодка «ТЮЛЕНЬ».

ментомъ, улучшающимъ боевыя качества личнаго состава. Единственнымъ минусомъ первой серіи Бубновскихъ лодокъ была ихъ тихоходность. Тогда какъ англійскія лодки давали отъ 16-ти до 18-ти узловъ, наши могли дать не болѣе 10-ти. Но при районѣ плаванія, ограниченномъ Балтійскимъ моремъ, это и не имѣло большого значенія. Впрочемъ этотъ недостатокъ устранялся во второй серіи лодокъ, снабженныхъ двигателями, при которыхъ наши подводныя лодки, типа «Кугуаръ», могли дать 18 узловъ. Англійскіе подводники, проведшіе войну въ Балтійскомъ морѣ, могли убѣдиться въ отличномъ прогрессѣ русскаго судостроенія именно въ тотъ моментъ, когда въ этой области Россія была предоставлена лишь своимъ собственнымъ силамъ.

Объявленіе войны застало первую серію лодокъ почти готовой. То были: «Барсъ», «Гепардъ», «Вепрь», «Волкъ», «Тигръ», «Пантера», «Рысь» и «Львица». Не хватало лишь двигателей, которые ожидались изъ заграницы, но не могли быть доставлены вслѣдствіе открытія военныхъ дѣйствій. Это затрудненіе было быстро разрѣшено. Были сняты дизеля съ нашихъ канонерокъ Амурской флотиліи, срочно доставлены въ Петербургъ и водружены на подводныя лодки. Въ іюнѣ 1915 года «Барсъ» и «Гепардъ» получили боевое крещеніе въ Рижскомъ Заливѣ, причемъ «Гепардъ» атаковалъ германскій крейсеръ «Регенсбургъ» и подорвалъ его миной.

Но лишь въ 16 году намъ удалось начать самостоятельную подводную войну, которую дотолѣ, вели англійскія подлодки, изъ коихъ «Е 18» раздѣлила печальную участь «Акулы». Справедливость требуетъ сказать, что англійскіе командиры проявили себя отлично, утопивъ нѣсколько нѣмецкихъ крейсеровъ и транспортовъ. Дѣйствовали они исключительно подъ руководствомъ нашего командованія, получая отъ него обстановку и заданія, причемъ могли убѣдиться въ нашей отличной освѣдомленности и правильности поставленныхъ цѣлей.

Весною 1916 года вошли въ строй почти всѣ выше перечисленныя лодки. Такимъ образомъ съ этой весны мы получили возможность осуществленія дѣйствительной блокады Германіи со стороны Балтійскаго моря. До этого времени нѣмцы почти безпрепятственно продолжали коммерческое мореплаваніе вдоль шведскихъ береговъ, подвозя въ свои порты лѣсъ изъ Хапаранды и другое снабженіе со Шведскаго побережья.

Періодическое появленіе, нашихъ крейсеровъ въ Ботническомъ Заливѣ и Балтійскомъ морѣ не останавливало нѣмцевъ, т. к. будучи видны издалека, крейсеры не могли захватывать призы въ свободныхъ водахъ: германскія суда всегда успѣвали скрыться въ нейтральной зонѣ. Задачей нашихъ подводныхъ лодокъ было совершенно прекратить плаваніе германскихъ судовъ даже вблизи ней - гральныхъ зонъ. Первая попытка была удачной. Подводная лодка «Волкъ», выйдя въ первый свой походъ въ Норчепингскій заливъ, — на протяженіи нѣсколькихъ часовъ утопила три германскихъ парохода. Движеніе судовъ немедленно пріостановилось. При попыткѣ возобновить его — «Волкъ» и «Вепрь»

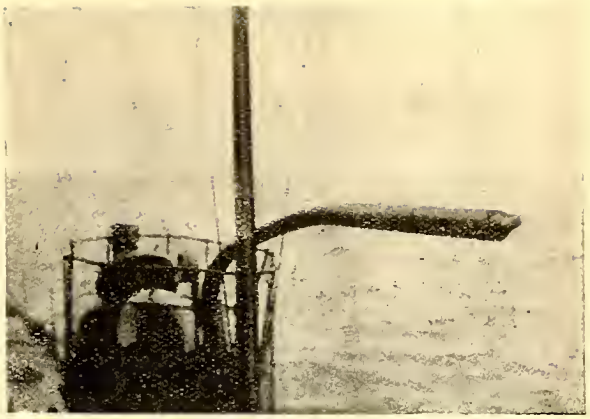

Перископъ «Окуня» согнутый на 90%.

утопили опять два парохода, на этотъ разъ въ Ботническомъ Заливѣ, гдѣ нѣмцы чувствовали себя въ полной безопасности.

Къ сожалѣнію для насъ, нашъ бывшій противникъ нашелъ энергичную поддержку въ шведахъ, которые, убѣдившись, что плаваніе въ свободныхъ водахъ Балтійскаго моря и его заливовъ стало для германцевъ невозможнымъ, провели и протралили мореходный фарватеръ въ своей территоріальной зонѣ, гдѣ оперировать, не нарушая суверенныхъ правъ Швеціи, мы уже не могли.

Плаваніе по этому новому фарватеру, конечно, не было удобнымъ, т. к. изобиловало нагигаціонными затрудненіями и опасностями, а также, благодаря чрезвычайной извилистости пути, требовало большой затраты времени. Кромѣ того въ нѣкоторыхъ пунктахъ фарватера подводныя препятствія оказывались неустранимыми, вслѣдствіе чего въ фарватерѣ получался перерывъ. Для обхода этихъ препятствій надо было хотя бы на короткое время выйти изъ нейтральной зоны въ открытое море. Для этого нѣмцами была организована особая охрана. Пароходы, которымъ надлежало выйти въ открытое море, группировались на фарватерѣ и затѣмъ, подъ усиленной охраной сторожевыхъ судовъ, караваномъ проходили опасное мѣсто. По достиженіи караваномъ входа на слѣдующій отрѣзокъ нейтральнаго фарватера сторожевыя суда оставляли его и возвращались за слѣдующей партіей.

Такой караванъ, въ октябрѣ 16 года, былъ атакованъ подводной лодкой «Пантера», но безрезультатно, т. к. сторожевыя суда не допустили ее до дистанціи, съ которой она могла безъ промаха атаковать.

Воспрепятствовать плаванію непріятельскихъ судовъ въ шведскихъ территоріальныхъ водахъ мы не могли. Швеція, продолжая морскія коммерческія сношенія съ Германіей, не нарушала нейтралитета въ тѣхъ случаяхъ, когда на германскихъ пароходахъ не было предметовъ военнаго снабженія, т. е. такъ называемой военной контрабанды. Мы имѣли многія данныя контрабанду эту подозрѣвать, но удостовѣриться возможности не имѣли, т. к., не нарушая сами нейтралитета, войти въ шведскія воды не могли.

Подводная лодка «Акула»
(видъ съ носа).

Для осуществленія блокады оставалось лишь караулить нѣмецкія суда у перерывовъ нейтральнаго фарватера. Передъ тѣмъ, какъ пустить ко дну свой очередной пароходъ, въ Ботническомъ Заливѣ, — подводная лодка «Волкъ» захватила съ него всѣ морскія карты. Среди нихъ оказались и карты новаго шведскаго фарватера, проведеннаго для нѣмцевъ, а также обозначенія огражденій и навигаціонныхъ знаковъ. Такимъ образомъ отъ насъ не было секретовъ. Перерывы въ фарматерѣ намъ были извѣстны, но, какъ мы уже сказали выше, на этихъ перерывахъ нѣмецкія суда шли подъ усиленнымъ конвоемъ и атаковать ихъ съ успѣхомъ все не удавалось. При одной изъ такихъ атакъ былъ протараненъ и чуть не погибъ «Гепардъ». Сторожевыя суда долго преслѣдовали его, забрасывая бомбами. Онъ вернулся съ аваріями, которыя на нѣсколько мѣсяцевъ вывели его изъ строя. Протаранены были нѣмецкими судами, но при другихъ обстоятельствахъ также «Волкъ», спасшійся чудомъ, и малая подводная лодка «Сомъ», погибшая со всѣмъ своимъ личнымъ составомъ.

Молодые командиры, связанные строгой инструкціей соблюдать положенія международнаго права, но горѣвшіе желаніемъ принести пользу родинѣ, отлично понимали, что нейтралитетъ Швеціи фактически былъ для насъ враждебнымъ, и дѣлали попытки обнаружить военную контрабанду, перевозимую въ нейтральныхъ водахъ. Это можно было дѣлать только на свой рискъ и страхъ, ибо нашъ Морской Генеральный Штабъ чрезвычайно рѣшительно противился всякимъ попыткамъ нарушенія международныхъ правилъ ,ведя войну съ исключительнымъ джентельменствомъ.

Былъ случай, когда командиръ подводной лодки «Кайманъ», желая вызвать германскій пароходъ изъ нейтральной полосы, поднялъ шведскій флагъ и сдѣлалъ сигналъ — приблизиться. Пароходъ вышелъ изъ нейтральной зоны. «Кайманъ» немедленно спустилъ шведскій флагъ и поднявъ Андреевскій, приказалъ пароходу слѣдовать за собой, желая доставить его въ Або въ качествѣ военнаго приза. Пароходу оставалось только подчиниться, т. к. иначе ему грозила гибель.

Этотъ эпизодъ вызвалъ чрезвычайно энергичный протестъ со стороны Швеціи, которая въ рѣшительныхъ выраженіяхъ требовала возвращенія парохода. Возвращать пароходъ непріятелю было крайне нелѣпо. Онъ былъ переданъ шведскому консулу, который и отправилъ его въ Швецію, т. к. по счастливой для парохода случайности на немъ не оказалось военной контрабанды. Командиръ «Каймана» получилъ строгій выговоръ и былъ смѣщенъ съ должности.

Другой разъ, командиръ подводной лодки «Вепрь» взялъ на свой рискъ иного рода шагъ. Нѣмцы чувствовали себя на шведскомъ нейтральномъ фарватерѣ, какъ у себя дома. Чтобы лишить ихъ этой увѣренности, командиръ «Вепря» атаковалъ и утопилъ въ Ботническомъ Заливѣ нѣмецкій пароходъ прямо на фарватерѣ и не взирая на то, что пароходъ конвоировался шведскимъ миноносцемъ. За такое явное нарушеніе нейтралитета Швеціи, хотя и враждебнаго для насъ, командиръ «Вепря» былъ отрѣшенъ отъ должности и переведенъ въ тылъ. Швеція опять послала намъ очень рѣзкую, даже дерзкую ноту, на которую ничего нельзя было возразить. Морской Генеральный Штабъ принесъ свои извиненія.

Команда «Акулы».
(фот. ротм. Далматова).

Такимъ образомъ осуществить блокаду полностью не оказалось возможнымъ. Но все же коммерческое мореплаваніе нѣмцевъ сведено было къ каботажу и стѣснено до возможнаго предѣла.

Военный флотъ Германіи появлялся въ Балтійскомъ морѣ рѣдко и наши лодки почти не находили случая его атаковать. Счастливая атака пришлась на долю маленькой подводной лодки «Окунь». Встрѣтивъ въ открытомъ морѣ эскадру германскихъ линейныхъ кораблей, она выпустила въ нее мины почти въ упоръ и сейчасъ же была протаранена адмиральскимъ кораблемъ. Лодка спаслась чудомъ. Ударъ пришелся по перископу. Мины же ея попали во второй корабль колонны, — «Виттельсбахъ», который получилъ отъ взрыва столь тяжелыя поврежденія, что принужденъ былъ выброситься на берегъ ,не дойдя до ближайшаго порта*).

Весною 1917 года должны были войти въ строй одинъ дивизіонъ быстроходныхъ подводныхъ лодокъ и одинъ дивизіонъ подводныхъ заградителей, которые предполагалось использовать для заграждения германскихъ базъ. Къ этому же времени вошли въ строй лодки, прибывшія въ разобранномъ видѣ изъ Америки. Онѣ были собраны на Балтійскомъ заводѣ въ Петербургѣ и начали плавать въ первое революціонное лѣто.

Революція разрушила всѣ намѣченные на 1917 года планы. Команды, наслышавшись отъ агитаторовъ о новомъ лозунгѣ «безъ анексій и контрибуцій», отказались выходить въ дальніе походы, соглашаясь только на защиту своихъ береговъ, да и то каждый разъ послѣ долгихъ уговоровъ. Уничтоженіе института кондукторовъ и сверхъ-срочно служащихъ спеціалистовъ, инспирированное Керенскому агентами непріятеля, лишило Русскій флотъ, и въ особенности подводное плаваніе, лучшей и наиболѣе опытной части личнаго состава. Лодки стали гибнуть одна за другой. Въ революціонное лѣто погибли въ морѣ «Барсъ», «Гепардъ», «Львица», «АГ 14» и АГ 15, — послѣдняя во время учебнаго погруженія на Люмскомъ рейдѣ. Часть ея команды удалось спасти, благодаря необычайной находчивости ея старшаго офицера, лейт. Матыевича-Маціевича, который, оказавшись, заблокированнымъ съ одиннадцатью матросами въ носовомъ отсѣкѣ, нашелъ способъ выброситься со всѣми людьми на поверхность послѣ 12-ти часового пребыванія на морскомъ днѣ въ почти заполненной водою лодкѣ.

Дѣятельность нашихъ подводныхъ лодокъ въ Черномъ морѣ протекала по тѣмъ же заданіямъ, что и въ Балтійскомъ. Задания эти отчасти облегчались тѣмъ, что въ Черномъ морѣ не было нейтральныхъ зонъ. Походы нашего флота къ турецкимъ берегамъ и постоянное дежурство около нихъ нашихъ подводныхъ лодокъ привели къ полному прекращенію даже каботажнаго плаванія, поддержаніе котораго являлось для Турціи чрезвычайно важнымъ, т. к. благодаря отсутствію желѣзныхъ дорогъ, снабженіе Константинополя углемъ происходило моремъ на фелюгахъ. Примитивность такого

*) Смотри № 57 «Часового».

БАЛТІЙСКОЕ МОРЕ.

Подводная лодка во льду.

способа имѣла свои преимущества, ибо фелюги держались подъ самымъ берегомъ и ихъ трудно было преслѣдовать, т. к. при погонѣ онѣ выбрасывались на берегъ.

Доставка угля на пароходахъ была прекращена очень скоро. Наши подводныя лодки оказались для этого наиболѣе дѣйствительнымъ средствомъ. Было утоплено нѣсколько транспортовъ, одинъ изъ нихъ у самой пристани, въ тотъ моментъ, когда онъ снимался со швартововъ.

Замѣчательный эпизодъ въ дѣйятельности нашихъ лодокъ въ Черномъ морѣ произошелъ съ подводной лодкой «Тюлень». Замѣтивъ у турецкихъ береговъ большой пароходъ, державшій курсъ на Константинополь, «Тюлень» рѣшилъ не топить его, а привести въ качествѣ военнаго приза въ Севастополь. Всплывъ на поверхность, «Тюлень» сигналомъ приказалъ пароходу слѣдовать за собою. Но пароходъ, противъ обыкновенія, оказалъ рѣшительное сопротивленіе, открывъ огонь изъ спрятанныхъ у него на борту орудій. «Тюлень» вступилъ съ нимъ въ артиллерійскій бой и лишь послѣ довольно продолжительной перестрѣлки, чрезвычайно опасной для подводной лодки, имѣющей на верхней палубѣ 8 минъ Уайтхеда въ ничѣмъ не защищенныхъ аппаратахъ, принудилъ пароходъ «Родосто» къ сдачѣ. Посадивъ на него своего офицера, «Тюлень» доставилъ «Родосто» въ Севастополь.

Подводной лодкой «Моржъ» былъ также у Босфора подорванъ миной и на нѣкоторый срокъ выведенъ изъ строя германскій линейный крейсеръ «Гебенъ». Дважды подводный заградитель «Крабъ» ходилъ ставить мины въ самомъ Босфорѣ. На этихъ

Капитанъ 2 ранга
Н. А. Монастыревъ.

„НА КРАБЪ“

(Эпизодъ изъ подводной войны на Черномъ морѣ)

Долгожданый день насталъ. — Мы въ морѣ съ нашимъ «Крабомъ», полнымъ минъ загражденія. Берега Босфора ясно видны. Еще нѣсколько миль и мы войдемъ въ него. И радостно и жутко.

Сѣверный вѣтеръ перекатываетъ черезъ палубу «Краба» крутую черноморскую волну. Она скрываетъ насъ отъ наблюденія съ берега. Солнце близится къ западу, и его лучи тоже дѣлаютъ насъ невидимыми. Буруны заплескиваютъ рубку и она сливается съ бѣлой пѣной гребней. Итакъ, впередъ. Море и солнце съ нами. Шансы на успѣхъ все-таки незначительны съ нашимъ «Крабомъ», этой «коробкой сюрпризовъ». Всѣ это знаютъ. Но мы такъ привыкли къ «крабовскимъ сюрпризамъ», что какъ то никто не думаетъ о возможности вернуться. Съ этой мыслью свыклись, и она никого не пугаетъ. Просто не думали, и когда эта мысль невольно приходила на умъ, отъ нея отмахивались, какъ отъ надоѣдливой мухи. Команда радостно зубоскалитъ. Офицеры перебрасываются шутками и остротами каютъ-компанейскаго репертуара.

— Трррррр!!! — прокатилось изнутри. Боевая тревога.

— Приготовься къ погруженію!.. Задрать люки! — несется съ мостика. Въ мгновеніе ока все кубаремъ летитъ внизъ. Вотъ, слышно, какъ захлопывается люкъ боевой рубки. Абсолютная тишина воцаряется внутри.

— Заполнить балластную и среднюю цистерны!

Вода вливается въ цистерны. Слышно, какъ она проходитъ по трубамъ, откуда вырывается свистъ воздуха.

— Малый впередъ! Погружайся! 70 футъ!

Щелкаютъ электрическіе приборы горизонтальныхъ рулей, и «Крабъ», какъ въ масло, уходитъ въ воду. Плавно, тихо, незамѣтно, слегка накренившись на носъ. Для увѣренности, мы ныряемъ на 150 футъ. Заградитель описываетъ подводный зигзагъ и выныриваетъ близко къ поверхности.

Все хорошо. На этотъ разъ нѣтъ сюрпризовъ и «Крабъ прекрасно слушаетъ рулей. Электромоторы гудятъ монотоннымъ звукомъ. Временами слышенъ шумъ поднимаемаго перископа и тихій говоръ изъ рубки. Уже три часа мы подъ водой. Столь знакомый и непріятный керосинный запахъ начинаетъ заполнять всю внутренность лодки, отравляя атмосферу. Еще полчаса, и давленіе поднялось до 780 миллиметровъ. Жара дьявольская, особенно въ машинномъ отдѣленіи.

Къ намъ въ носъ по очереди приходятъ оттуда, чтобы окунуть голову въ ведро холодной воды. Это освѣжаетъ и даетъ передохнуть. Но ненадолго. Снова ѣдкій, вызывающій слезы въ глазахъ, насыщенный керосиномъ воздухъ, отравляетъ всѣхъ. Внизу какой то туманъ, черезъ который виднѣются изнеможденныя лица, съ красно-мутными глазами. Еще нужно идти около часу до мѣста постановки минъ въ проливѣ. Боже, лишь бы вынести! Керосиновые пары

минахъ надорвался германскій крейсеръ «Бреслау»*). «Крабомъ» были также поставлены мины у Варны между берегомъ и болгарскимъ минным загражденіемъ.

Постоянное дежурство нашихъ подводныхъ лодокъ у входа въ Босфоръ до крайности стѣсняло нѣмцевъ, которые въ концѣ концовъ совершенно прекратили выходы «Гебена» и «Бреслау» въ Черное море, опасаясь потерять ихъ безъ пользы.

Активность нашихъ лодокъ росла изо дня въ день. Личный составъ совершенствовался и пріобрѣталъ боевой опытъ, который позволялъ дальнѣйшее расширеніе заданій. Революція положила всему этому предѣлъ, разрушивъ патріотическія усилія офицеровъ и командъ, породивъ между ними рознь, которой никогда не существовало въ боевой походной обстановкѣ.

Во время войны въ Черномъ морѣ погибла только одна подводная лодка «Моржъ». Уйдя въ дозоръ къ Босфору, она больше не вернулась. Осталось неизвѣстнымъ, потопили ли ея непріятельскіе летчики, или ея гибель обусловлена, какъ и гибель большинства лодокъ Балтійскаго моря, революціонной распущенностью ея команды.

Въ гражданской войнѣ въ Черномъ морѣ приняли активное участіе 4 лодки: «Тюлень», «Буревѣстникъ», «Утка» и «А.Г. 22». Онѣ закончили свою службу вмѣстѣ съ послѣдними кораблями русскаго флота въ Бизертѣ въ 1924 году.

Русскіе подводники, піонеры столь новаго дѣла, разсѣяны теперь по всему міру. Нѣкоторые остались, вынужденно, на службѣ у совѣтской власти, но отрасль эта съ пути быстраго прогресса сошла у нихъ на нѣтъ. Да и не можетъ быть прогресса тамъ, гдѣ свободная инициатива замѣнена рабскимъ слѣдованіемъ невѣжественной указкѣ. Но настанетъ день, когда освобожденный русскій геній проявитъ себя во всей полнотѣ.

А. Зернинъ.

*)А также 2 малыхъ турецкихъ миноносца, 1 кан. лодка и 2 тральщика.

Генералъ Каппель

(Къ годовщинѣ смерти)

26 января — годовщина смерти генерала Владиміра Оскаровича Каппеля — этого большого патріота, до самозабвенія любившаго свою Родину и отдавшаго жизнь за нее.

Генералъ Каппель — офицеръ генеральнаго штаба. Во время германской войны онъ служилъ въ одной изъ кавалерійскихъ дивизій. Былъ дважды раненъ. Послѣ войны поселился въ Самарѣ, гдѣ началась его работа противъ большевиковъ. Онъ началъ организовывать отрядъ, въ который вошли офицеры, чиновники, учащіяся, небольшое число солдатъ и др. Въ маѣ мѣсяцѣ 1918 г. съ приходомъ чеховъ на Волгу Каппель выступаетъ со своимъ отрядомъ и совершаетъ чудеса, захватывая одинъ городъ за другимъ. Имъ были взяты Сенгилей, Симбирскъ и Казань. Въ этомъ послѣднемъ городѣ военной добычей ген. Каппеля сдѣлались Россійскій золотой запасъ, вывезенный затѣмъ въ Омскъ, и архивъ академіи генеральнаго штаба.

Вскорѣ большевики собрались съ силами и заставили небольшія силы каппелевцевъ уйти съ Волги. Послѣ оставленія Казани отрядъ ген. Каппеля былъ отведенъ на Уралъ и въ раіонѣ Кургана на отдыхъ и пополненіе. Здѣсь онъ превратился въ корпусъ, получившій наименованіе 1-й Волжскій и состоявшій изъ 3 дивизій: Самарской, Симбирской и Казанской. Этимъ корпусомъ ген. Каппель командовалъ вплоть до ноября 1919 г., когда былъ назначенъ на должность командующаго 3 арміей, въ которую входилъ также и сформированный имъ Волжскій корпусъ. Въ серединѣ декабря мѣсяца того же года, послѣ того, какъ адмиралу Колчаку пришлось смѣнить главнокомандующаго арміями Восточнаго фронта ген.-лейтенанта Сахарова, Верховный правитель предложилъ главнокомандованіе ген. Каппелю. Съ тѣхъ поръ, до самой своей смерти ген. Каппель стоялъ во главѣ армій Восточнаго фронта. Благодаря этому, сперва красные, а затѣмъ уже и другіе стали называть во время Великаго Сибирскаго похода остатки армій Восточнаго фронта однимъ словомъ «каппелевцы».

Несмотря на свое положеніе ген. Каппель постоянно былъ среди солдатъ, раздѣляя съ ними всѣ невзгоды походной жизни. Во время Сибирскаго похода, между Красноярскомъ и Канскомъ, на рѣкѣ Канъ, ген. Каппель съ санями провалился подъ ледъ. Въ результатѣ 90 верстнаго перехода до ближайшаго селенія при 40 гр. морозѣ онъ отморозилъ себѣ ноги и простудился. Отмороженіе ногъ вылилось въ форму гангрены и простуда перешла въ крупозное воспаленіе легкихъ.

Въ Нижнеудинскѣ, послѣ занятія этого города, несмотря на просьбы окружающихъ генерала, онъ отказался сѣсть съ санитарный поѣздъ, заявивъ, что если ему суждено умереть, то онъ предпочитаетъ умереть среди своихъ солдатъ.

25 января генералъ Каппель лишился чувствъ и въ этомъ состояніи былъ перенесенъ въ санитарный поѣздъ, а на другой день, не доѣзжая гор. Тулукъ, скончался. Арміи Восточнаго фронта подъ командой ген. Войцеховскаго продолжали двигаться на востокъ, тѣснимыя сзади красными и спереди пробивая себѣ дорогу среди многочисленныхъ партизанскихъ отрядовъ и войскъ возставшихъ городовъ.

Гробъ съ останками ген. Каппеля волжане довезли до Читы, гдѣ въ концѣ февраля они были преданы землѣ за монастырской стѣной съ подобающими почестями.

Уфимецъ.

ры проникаютъ въ организмъ, затрудняютъ дыханіе. Капельку, только лишь капельку, свѣжаго воздуха. Вынырнуть на минутку. Нечего и мечтать. Мы уже входимъ въ проливъ, гдѣ стоитъ строжевое судно, береговыя батареи, посты, маяки. Насъ разстрѣляютъ въ нѣсколько секундъ. Тяжко, невыносимо внизу. Уже падаютъ въ обморокъ самые крѣпкіе. Дойдемъ ли? Вдругъ...

— Открыть амбразуры! Приготовиться къ постановкѣ минъ»! Какъ электрическій токъ пронесся по всему тѣлу, готовому безсильно рухнуть на палубу.

Всѣ воспрянули. Въ керосиновомъ туманѣ можно было видѣть лица, улыбающіяся, глаза пояснѣвшіе. Скорѣе, только лишь скорѣе, говорили они...

— Погружайся 50 футъ! Начать постановку минъ!

Поворачиваю рукоятку элэктрическаго элеватора, и цифсрблатъ показываетъ, какъ одна за другой выходятъ мины.

— Первая, вторая, третья... Ахъ какъ радостно! Необъяснимо радостно. Историческій моментъ. Первыя русскія мины въ Босфорѣ!

— 60, 61, 62... остается еще только двѣ мины...

— Бумъ! Бахъ! Трахъ! Трахъ!.. — вдругъ слышится изъ воды въ носовой части «Краба». Онъ кренится на правую сторону и быстро погружается носомъ. Рули не могутъ его выправить и, вотъ мы носомъ на глубинѣ 180 футъ. Стопъ машины! Лодка медленно тонетъ.

— Впередъ полный! На всплытіе! Продувай среднюю систерну!

Слышатся команды, одна за другой. «Крабъ» вздрагиваетъ всѣмъ корпусомъ отъ продуванія систерны сжатымъ воздухомъ и черезъ нѣсколько секундъ идетъ на поверхность. Нѣтъ возможности удержать. Вотъ вотъ, рубка выскочитъ наружу. Что тогда? Операція сорвана и можетъ быть?.. Береговая артиллерія насъ не выпуститъ. До берега нѣсколько дссятковъ саженъ. Рули на погруженіе, самый полный впередъ, и «Крабъ» начинаетъ повиноваться. Только лишь иллюминаторы рубки показались изъ воды. Кругомъ темно. Насъ никто не видѣлъ. Еще не множко, и двѣ послѣднія мины поставлены. Теперь въ атаку на сторожевое судно. Двѣ мины готовы. Но отъ удара о подводную скалу крышки аппаратовъ повреждены. Нужно отказаться отъ атаки. Чувство разочарованія проходитъ, когда въ ночной темнотѣ нельзя различить въ 5 саженяхъ отъ себя. Черно, черно, какъ подъ водой на большой глубинѣ.

— Ложись на Нордъ! Полный впередъ! Открыть люки!

Свѣжій морской воздухъ съ силой врывается внутрь. Какое счастье!..

Моторы работаютъ, какъ часы. «Крабъ» несется къ сѣверу полнымъ ходомъ. Темно-синее небо усѣяно звѣздами. Впереди по курсу видснъ Полярисъ. Этой ночью онъ сіялъ какимъ то особеннымъ свѣтомъ, наполняющимъ бездонной радостью за то, что сдѣлано, за то, что пережито.

Н. Монастыревъ.

ЛИТЕРАТУРНЫЙ ОТДѢЛЪ

Очагъ русскаго просвѣщенія

ПЕРВЫЙ КАДЕТСКІЙ КОРПУСЪ — Графъ К. де-РОШЕФОРЪ.

Въ предыдущихъ статьяхъ я писалъ о корпусѣ, какъ объ одномъ изъ Первыхъ просвѣтительныхъ заведеній Россіи, какъ о Первомъ военноучебномъ заведеніи — «разсадникѣ великихъ людей», какъ назвала его мудрѣйшая Императрица Екатерина II, давъ ему же наименованіе Императорскаго, писалъ о немъ я и какъ о колыбели Россійскаго театра. Сегодняшнюю статью я посвящу описанію корпуса, какъ очага, давшаго начало другимъ военноучебнымъ заведеніямъ, которые не только сформированы или переформированы были по образцу Перваго кадетскаго корпуса, но у которыхъ и блестящіе руководители ихъ, отмѣченные исторіей, были или бывшіе питомцы его, или члены его корпусной семьи.

Историки говорятъ, что Шляхетный кад. кор. (Первый Кадетскій) основанъ былъ по примѣру кадетскихъ корпусовъ Пруссіи фельдмаршаломъ графомъ Минихомъ, открывшимъ въ немъ въ іюнѣ 1732 года классы, названные имъ «Рыцарской Академіей».

Рыцарскія Академіи, зародившіяся впервые въ Италіи, обучались вначалѣ только верховой ѣздѣ и умѣнію владѣть пикой; съ замѣной пики дворянскими шпагами прибавили и уроки фехтовальнаго искусства. Съ развитіемъ военнаго дѣла этихъ познаній оказалось недостаточно. Изобрѣтеніе огнестрѣльнаго оружія вызвало созданіе фортификаціонныхъ сооруженій, а эти послѣдніе создали новую науку фортификацію, требующую уже знанія геометріи и тригонометріи. За этой наукой явилось и артиллерійское искусство.

Во Франціи въ то же время рѣшается этотъ вопросъ созданіемъ кадетскихъ ротъ, образованныхъ сначала при полкахъ, а затѣмъ и какъ самостоятельныя единицы. Первая же дворянская военная школа была основана въ началѣ XVIII вѣка въ Венсенѣ, затѣмъ она была переведена въ Парижъ на Марсово поле. Въ 1777 году въ нее собрали изъ всѣхъ коледжей лучшихъ учениковъ и создали новое военно-учебное заведеніе — кадетскій корпусъ.

Шляхетный сухопутный кадетскій корпусъ къ тому времени въ Россіи насчитывалъ уже 45 лѣтъ своего славнаго существованія.

Какова же была постановка того же вопроса въ Пруссіи, по образцу котораго якобы былъ основанъ Первый кадетскій корпусъ?

Въ Пруссіи вопросъ этотъ вначалѣ разрѣшался такъ же, какъ и въ Италіи — Рыцарскими академіями, но затѣмъ, падкіе на все французское нѣмцы заимствовали у нихъ названіе «Кадетскія роты», для своихъ рыцарскихъ академій. Первая кадетская рота въ Берлинѣ была организована въ 1717 году и черезъ нѣкоторое время она развернулась сначала въ баталіонъ, а затѣмъ и въ корпусъ кадетъ. Когда графъ Ягужинскій знакомился съ постановкой кадетскаго корпуса Пруссіи, въ немъ преподавали: ариѳметику, элементарную геометрію и фортификацію, чтеніе, французскій языкъ, фехтованіе, вольтижировку и танцы. Безжалостная смерть не дала великому реформатору осуществить свое завѣтное желаніе — дать Россіи подобающее ей военно-учебное заведеніе. Но послѣдующіе правители повели дѣло русскаго просвѣщенія по намѣченному Петромъ пути.

Естественно что Петръ I, выводя страну свою на линію европейской культуры, старался заимствовать все то лучшее, что было у сосѣднихъ народовъ, но заимствованіе это было не слѣпымъ подражаніемъ, чуждымъ формамъ, а созданіе чего-то новаго, хотя и сотканнаго по иностранной канвѣ, но своими яркими національными цвѣтами съ широкимъ русскимъ размахомъ, въ примѣненіи къ русскому вкусу и русской природѣ. Подъ обаятельное вліяніе широкаго русскаго характера съ его размахомъ, соотвѣтствующимъ необъятности былого русскаго государства; подъ обаятельное вліяніе этой загадочно-сказочной страны, которую понять могъ только тотъ, кто жилъ въ ней и наслаждался прелестями ея природы, подпадали всѣ даровитые иностранцы, вызванные въ свое время изъ Западной Европы державными руководителями Россіи для насажденія въ ней культуры. Эти иностранцы, вдохновленные русской природой, мощью Государства Россійскаго и видомъ эпически-былинныхъ памятниковъ древне-церковной архитектуры, творили свои безсмертныя произведенія, дошедшія до насъ въ памятникахъ и Бартоломея Растрелли, и Чарлса Камероннa, и Джакомо Гваренги, и въ Фальконетовскомъ памятникѣ; въ нихъ русское искусство выявилось столь же ярко, какъ и въ твореніяхъ Захарова, Воронихина, Старова, Стасова и мн. др.

Такъ было и съ созданіемъ перваго въ Россіи военно-учебнаго заведенія, основаннаго по прусскому образцу иностранцемъ Минихомъ. Петръ В. пригласилъ его въ Россію, какъ опытнаго инженера, и на протяженіи восьми послѣдовательныхъ царствованій онъ доблестно служилъ Россіи, испытавъ на себѣ всѣ превратности человѣческой судь-

бы, а созданный имъ шляхетный кадетскій корпусъ выявилъ свою русскую самобытность въ томъ, что, получивъ широкую программу обученія, въ которую входили: ариѳметика, геометрія, фортификація артиллерія, юриспруденція географія, исторія, шпажное дѣйствіе, ѣзда на лошадяхъ, чужестранные языки и прочія полезныя науки какъ о томъ сказано: въ указѣ Императрицы Анны — 1731 года. Онъ явился для Россіи и среднимъ учебнымъ заведеніемъ, и военной академіей и университетомъ, и вообще очагомъ просвѣщенія, давъ образецъ для учрежденія послѣдующихъ просвѣтительныхъ заведеній въ Государствѣ, и воспитавъ и образовавъ цѣлый рядъ лицъ для ихъ руководства и для блестящей постановки просвѣщенія и военнаго образованія.

Слѣдующимъ кадетскимъ корпусомъ, основаннымъ въ Россіи, явился Морской Шляхетный въ царствованіе Елизаветы Петровны въ 1752 г. А. Кротковъ на страницахъ его исторіи говоритъ: «Право сухопутнаго кадетскаго корпуса производить своихъ кадетъ въ офицеры, не бывъ въ солдатахъ, матросахъ и другихъ нижнихъ чинахъ, не распространено было на Морскую академію и морская служба, конечно, по сравненію с военной, проигрывала въ глазахъ дворянства.

Въ 1743 году послѣдовало распоряженіе о переводѣ въ Морскую академію кадетъ сухопутнаго корпуса изъ дворянъ Новгородской губ. и такихъ дворянъ было переведено 34». Среди нихъ былъ и Иванъ Логгиновичъ Голенищевъ-Кутузовъ, окончившій корпусъ и перешедшій во флотъ гардемариномъ.

«15 декабря 1752 г. состоялся указъ, которымъ былъ учрежденъ для Государственной Пользы Морской Шляхетный Кадетскій корпусъ, т. е. Морская Академія ,была переименована въ Кадетскій коржусъ ,по образцу Сухопутнаго и болѣе, чѣмъ вдвое былъ увеличенъ отпускъ денегъ на содержаніе корпуса».. Но постоянное разногласіе между начальствомъ вновь сформированнаго корпуса и членами адмиралтействъ - коллегіи тормозило правильный ходъ ученія, пока Императрица Екатерина не положила слѣдующей резолюціи на представленіе коллегіи о необходимости назначить въ Морской Корпусъ директора изъ адмираловъ: «Капитану 2-го ранга Голенищеву-Кутузову быть въ ономъ корпусѣ впредь до указа, вмѣсто положеннаго по штату капитана 1го ранга, и помянутому Кутузову отъ интенданта Давыдова Морской Шляхетный корпусъ принять. Тѣмъ и назначила Императрица Кутузова директоромъ».

Далѣе историкъ морского корпуса говоритъ: «Умный и энергичный Кутузовъ сдѣлалъ много пользы для образованія и воспитанія моряковъ. Зная французскій и нѣмецкій языки, зная русскую и иностранную литературу... Кутузовъ радѣлъ о пользѣ флота даже дальше, чѣмъ призывала къ тому его прямая обязаность директора морского корпуса. Онъ хлопочетъ объ образованіи корабельныхъ мастеровъ, знающихъ теорію кораблестроенія, онъ выхлопатываетъ устройство математическихъ классовъ, въ которыхъ можно видѣть начало Морской академіи въ нынѣшнемъ ея видѣ». Но, кромѣ непосредственнаго руководства Морскимъ корпусомъ, Кутузовъ преподавалъ цесаревичу Павлу Петровичу морскія науки и онъ же, будучи назначенъ адмираломъ и вице-президентомъ Адмиралтействъ - Коллегіи, управлялъ всѣмъ флотомъ въ Государствѣ.

И. Л. Голенищевъ-Кутузовъ.

Сынъ Кутузова, Логгинъ Ивановичъ, тоже бывшій воспитанникъ Сухопутнаго корпуса, перешелъ во флотъ и завѣдывалъ строевою частью Морского корпуса, которую онъ поставилъ блестяще. Императоръ Павелъ въ одно изъ своихъ посѣщеній морского корпуса такъ былъ удовлетворенъ общимъ состояніемъ корпуса, что произвелъ Кутузова изъ подполковниковъ прямо въ генералъ-маіоры.

Третьимъ, по времени основанія, кадетскимъ корпусомъ былъ Инженерный и Артиллерійскій, основанный Императрицей Екатериной II въ 1762 г. изъ школъ того же наименованія. Первымъ его директоромъ Императрица назначила генералъ-маіора Михаила Ивановича Мордвинова, выпущеннаго въ 1747 году изъ Сухопутнаго (Перваго) кад. корпуса прапорщикомъ въ Инженерный корпусъ, гдѣ онъ въ 1774 году назначенъ былъ генералъ-инженеромъ и ему было подчинено все инженерное вѣдомство и всѣ сухопутныя и водяныя сообщенія въ Россіи.

«Независимо отъ того», говоритъ его біографъ, «онъ былъ еще и директоромъ Артиллерійскаго и Инженернаго кадетскаго корпуса, а такъ же и учредителемъ гимназіи чужестранныхъ единовѣрцевъ, болѣе извѣстной подъ именемъ Греческаго корпуса». Онъ пробылъ на посту директора Артиллерійскаго и Инженернаго корпуса двадцать лѣтъ и его замѣнилъ другой бывшій кадетъ Сухопутнаго кор., выпуска 1750, Петръ Ивановичъ Мелиссино, герой Кагула, получившій за это орденъ Св. Георгія 3 класса и чинъ генерала-отъ-артиллеріи. Время его

директорства въ этомъ корпусѣ считается золотымъ временемъ, и его приравниваютъ ко времени директорства графа Ангальтъ, въ Сухопутномъ корпусѣ.

Въ дѣлахъ архива второго корпуса находилось собственноручное письмо Державина къ Мелиссино, написанное послѣ посѣщенія имъ этого корпуса въ мартѣ 1792 года, «Поистинѣ», пишетъ онъ: «я почти не видалъ никогда толь пріятнаго позорища для сердца и разума и особенно любя отечество, Вы ему приготовляете достойнѣйшихъ сыновъ для споспѣшествованія къ его благоденствію и для его защиты». Послѣ смерти Мелиссино въ 1799 году Имп. Павелъ повелѣлъ 1-й старшей ротѣ кадетъ именоваться ротою Мелиссино. Въ 1880 году тотъ же императоръ отмѣнилъ всѣ наименованія корпусовъ, давъ имъ: Имп. Сухопутному — названіе Перваго кадетскаго; Инженерному и Артиллерійскому — Второго кадетскаго, который только въ царствованіе Имп. Александра 1 былъ сравненъ во всѣхъ правахъ съ Первымъ кадетскимъ.

Пажескій Его Величества Корпусъ, основанный Имп. Елизаветой въ 1759 г., какъ учебное заведеніе, былъ лишь при Имп. Александрѣ 1 въ 1802 году преобразованъ однимъ изъ директоровъ Перваго кадетскаго корпуса въ военно-учебное заведеніе. Но обратимся къ его исторіи «Пажескій Его Величества Корпусъ за 100 лѣтъ». Въ немъ составитель ея, Левшинъ, пишетъ: «Государь обратился къ одному изъ тѣхъ иностранцевъ, которые по его словамъ «были зло, но меньшее изъ двухъ» и именно къ директору Перваго кадетскаго корпуса генералу Клингеръ и поручилъ ему составить новое положеніе для Пажескаго корпуса». Федоръ Ивановичъ Клингеръ, прибывъ въ Россію, былъ опредѣленъ поручикомъ Гатчинскихъ войскъ цесаревича Павла Петровича; затѣмъ, перейдя въ Имп. Сухопутный кад. кор. офицеромъ, получилъ въ немъ чины капитана, маіора, подполковника и, наконецъ, полковника кад. корпуса что по тогдашнему времени равнялось чину генералъ-маіора арміи.

Въ 1800 году онъ назначенъ былъ совмѣстно съ кн. Платономъ Зубовымъ директоромъ корпуса, при чемъ Зубовъ получалъ жалованье, а Клингеръ несъ дѣйствительно службу. Онъ составилъ новое положеніе о Пажескомъ корпусѣ, которое Императоръ не только принялъ безъ измѣненія, но и поручилъ ему же привести его въ исполненіе. Такимъ образомъ, ген. Клингеръ попадаетъ въ исторію Пажескаго корпуса, и Левшинъ посвящаетъ ему, между прочимъ, слѣдующія строки послѣ его біографіи: «Вотъ какимъ былъ тотъ кому Пажескій корпусъ обязанъ своимъ новымъ положеніемъ, превратившимъ его въ настоящее военно-учебное заведеніе».

Но для вступленія Пажескаго корпуса въ новую жизнь потребовалось еще назначеніе непосредственнаго директора и инспектора классовъ. Они вскорѣ найдены были среди той же семьи Перваго Кадетскаго. Директоромъ былъ назначенъ двадцатидевятилѣтній генералъ Иванъ Григорьевичъ Гогель. Выпущенный изъ Корпуса прямо въ капитаны въ армію въ 1793 г., онъ принималъ участіе и въ штурмѣ Измаила и въ другихъ сраженіяхъ съ Турками. Инспекторомъ классовъ былъ назначенъ К. О. Оде-де-Сіонъ, состоявшій преподавателемъ того же Перваго корпуса.

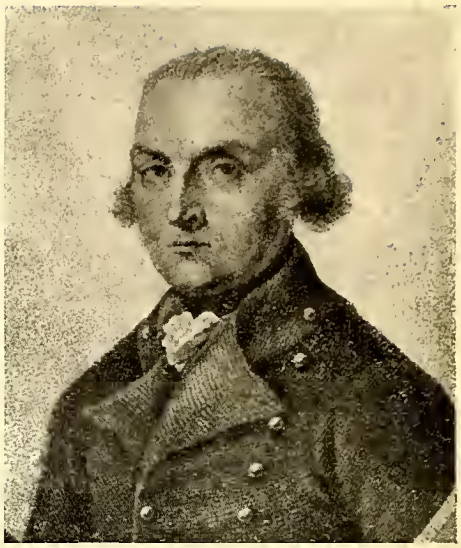

Ф. И. Клингеръ.

Не только одни военно-учебныя заведенія имѣли среди своихъ выдающихся руководителей бывшихъ питомцевъ Перваго корпуса. Не говоря уже о такихъ спеціальныхъ, какъ Комерческое училище въ Петербургѣ, которое имѣло директоровъ Алексѣя Ульяновича Болотникова, кадета выпуска 1782, но даже Московскій университетъ, праздновавшій недавно въ Парижѣ 175-тилѣтіе своего основанія, на которомъ (тутъ, кстати, будетъ отмѣтить) одинъ изъ его трубадуровъ въ своей блестящей рѣчи, къ сожалѣнію, забылъ упомянуть что тѣ директора университета, которыхъ отмѣтила исторія, какъ первыхъ просвѣщенныхъ руководителей этимъ старѣйшимъ университетомъ Россіи, были воспитанники Шляхетнаго. кадетскаго корпуса Иванъ Ивановичъ Мелиссино выпуска 1740 г. и Михаилъ Михайловичъ Херасковъ (авторъ «Россіады» извѣстный поэтъ) выпуска 1751 г. Первый пробылъ директоромъ двадцать лѣтъ, а второй былъ семь лѣтъ директоромъ и четверть вѣка куратором университета.

Лестная роль Перваго корпуса подготовлять русское юношество не только какъ доблестныхъ защитниковъ отечества, но и какъ двигателей науки, сохранилась за нимъ и во все его двухвѣковое существованіе, доказательствомъ чего служатъ и наши современники: Сергѣй Евгеньевичъ Савичъ — докторъ математики выпуска изъ корпуса 1881 года; Борисъ Владимировичъ Геруа, профессоръ Николаевской военной академіи выпуска 1893 года и Модестъ Львовичъ Гофманъ, пушкиновѣдъ — знатокъ русской литературы, выпуска 1905 года, — къ счастью, оказавшіеся въ эмиграціи и продолжающіе просвѣщать русское юношество.

Не могу также не упомянуть о лихомъ кавалеристѣ, окончившемъ корпусъ въ 1860 году и став-

(Къ статьѣ гр. К. де-Рошефора).

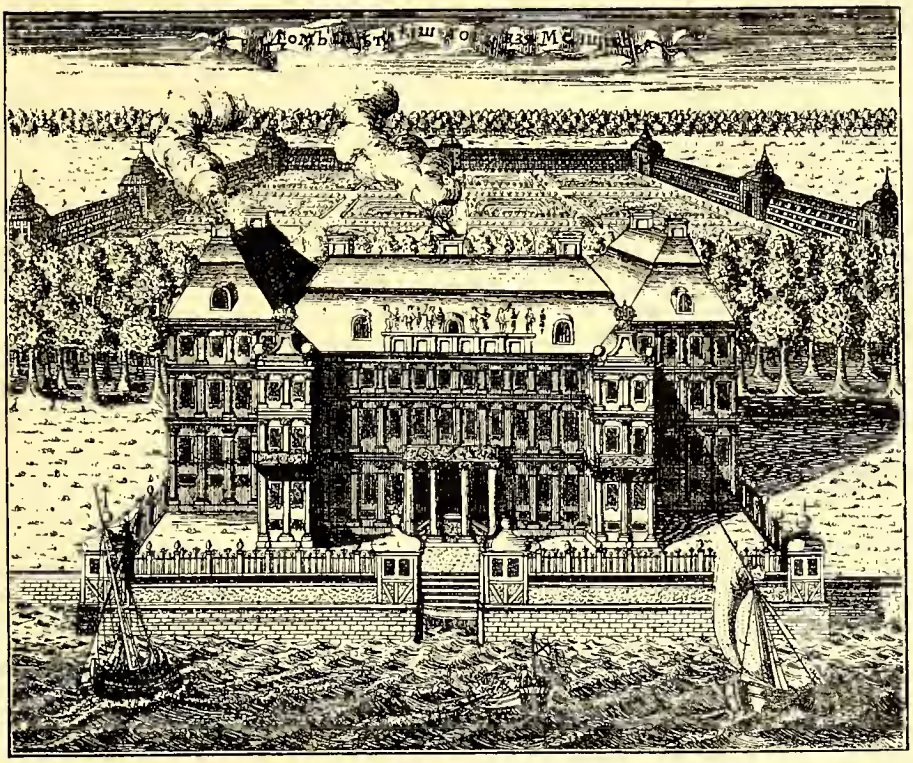

Зданіе Сухопутнаго Шляхетнаго Кадетскаго Корпуса въ б. Дворцѣ Меньшикова на Васильевскомъ островѣ въ С.-Петербургѣ.

шемъ затѣмъ извѣстнымъ ученымъ экономистомъ, профессоромъ Петербургскаго Политехническаго Института Иванъ Ивановичъ Иванюковъ. Скончался онъ въ 1912 году, оставивъ много ученыхъ трудовъ, перечисленныхъ въ прекрасной біографіи его, составленной профессоромъ Максимомъ Ковалевскимъ въ «Вѣстникѣ Европы» за 1912 г.

Всѣ эти служители науки были кадетами нашего родного корпуса, того очага русскаго просвѣщенія, который далъ свой огонь и другимъ просвѣтительнымъ учрежденіямъ Россіи.

Графъ де-Рошефоръ.

Библіографія

«МЫСЛИ И ТРЕВОГИ» (сборникъ О. С. Трахтерева. Парижъ 1933). Цѣна 15 фр. Изд. автора.

Начиная съ элегантной обложки, прекрасной печати и кончая проникновенными мыслями и словами, вся книга, посвященная Союзу Русскихъ Адвокатовъ за границей, отражаетъ автора: и прямолинейность характера, и широкую освѣдомленность, и немногословный подходъ къ затрагиваемымъ вопросамъ.

Въ книгѣ тридцать пять ничѣмъ не связанныхъ между собой статей и на каждую изъ нихъ найдется свой читатель: и экономистъ, и политикъ, и финансистъ, и врачъ, и юристъ, и литераторъ, и военный — каждый удовлетворитъ свой спеціальный интересъ независимо отъ общаго.

Пишущему эту краткую рецензію, посвятившему всю жизнь военно-судебной дѣятельности во флотѣ, особенно отрадно видѣть воскрешенныя имена почтенныхъ дѣятелей и дорога та правдивая оцѣнка, которая дается авторитетнымъ штатскимъ военнымъ Судамъ и военнымъ судьямъ.

Полный судебный отчетъ по дѣлу объ убійствѣ пред. Кубанской Краевой Рады Н. С. Рябоволa рисуетъ борьбу самостійничества съ Добровольческой Арміей, художественная защита которой передъ Судомъ выпала на долю автора книги. Романическая сторона этого процесса, проскальзывающая въ рѣчи, особенно оживляетъ интересъ и приковываетъ къ себѣ вниманіе. Рѣчь на тему «Февральская революція» и паденіе судебнаго авторитета. Рѣчь на съѣздѣ національныхъ группировокъ, о положеніи русскаго рабочаго, обращенная къ совѣсти Франціи, рѣчь, посвященная трагической сторонѣ жизни Имп. Александра II — производятъ сильное впечатлѣніе. О. С. Трахтеревъ говоритъ, что издаетъ эту книгу, какъ матеріалъ для «будущаго пытливаго историка». — думается, что исторія прошлаго уже началась и современникъ по совѣсти долженъ сказать, что все написанное въ этой книгѣ — истинная правда, согрѣтая любовью.

Пожелаемъ и отъ себя автору въ роляхъ, въ которыхъ ему приходится выступать, оставаться вѣрнымъ самому себѣ, и каждому, кто интересуется прошлымъ, освѣщаемымъ такъ мастерски, — рекомендуемъ прочитать эту интересную книгу: въ ней не мало полезнаго и цѣннаго изъ наблюденій и настоящаго, переживаемаго въ эмиграціи.

А. И. Х — ъ.

ХРОНИКА

ЛЕКЦІЯ ГРАФА К. Н. де-РОШЕФОРА

Галлиполійскій залъ, наполненный 9-го февраля молодыми и пожилыми слушателями, перенесъ ихъ мысленно въ необъятную Россію, благодаря прочитанной Графомъ К. Н. де-Рошефоромъ лекціи по исторіи Русскаго Зодчества, начиная отъ Петровскаго перелома русской культуры и до царствованія Императора Павла I.

Лекція эта была богато иллюстрирована на экранѣ проэкціями и видами русской природы и памятниками искусства. Видъ Невскаго проспекта, зимнимъ вечеромъ у Аничкова Дворца, силуэтъ Петропавловской крѣпости надъ задремавшей Невой съ ея гранитнымъ корсетомъ, горбатыми мостами и уголкомъ Лѣтняго сада съ Петровскимъ Двор-цомъ и рѣшеткой архитектора Фельтона, — все это живо напомнило такое, кажется уже далекое прошлое, которое мы такъ мало цѣнили.

Разбирая въ своей лекціи стили русской архитектуры по эпохамъ царствованій, лекторъ, давъ характеристику творчества отдѣльныхъ зодчихъ, создавшихъ эти стили, указалъ, что тѣмъ блестя-щимъ результатамъ, какихъ достигла русская архитектура за столѣтіе ея существованія въ реформированной Россіи, культурный міръ обязанъ Цар-ственному Дому Романовыхъ, насадившихъ барскую культуру со временъ Петра Великаго, ибо художественное творчество того времени все было объединено духомъ внутренней дисциплины, организаціи и единства, создавшимся въ значительной степени благодаря покровительству Двора, для котораго художники, скульпторы и архитекторы главнымъ образомъ и работали, подчиняясь его вкусамъ и требованіямъ.

Всѣ они выявили мощный духъ народнаго творчества, повліявшій на тѣхъ иностранныхъ зодчихъ, которые, пріѣхавъ въ Россію, украсили ее великолѣпными твореніями, подобно которымъ они не создавали ни до ни послѣ своего посѣщенія Россіи. Передъ глазами слушателей прошли тѣмъ време-немъ: Камеронова галлерея съ агатовымъ павильономъ, Гваренгіевскій Александровскій дворецъ въ Царскомъ Селѣ, дворецъ въ Павловскѣ, Останкино Шереметьевыхъ, Ахтырка Трубецкихъ, Архангель-ское Юсуповыхъ и многіе другіе чудесные памятники искусства разбросанные по всей Россіи.

Во второй части своей лекціи Графъ К. Н. де-Рошефоръ изложилъ исторію Михайловскаго (Инженернаго) Замка.

Таинственный Замокъ этотъ, сказалъ лекторъ, воздвигнутый какъ бы по мановенію волшебнаго жезла Всероссійскаго Самодержца, превратился сначала въ добровольную тюрьму Монарха, а затѣмъ и въ его мавзолей.

Давъ мнѣнія о личности Павла Петровича историковъ разнаго направленія, лекторъ вывелъ за-ключеніе, что то ходячее полемическое, карикатурное представленіе, какъ о невѣжественномъ, безумномъ деспотѣ, съ какимъ онъ попалъ въ исторію, совершенно ошибочно но разгадать загадочную фигуру Императора еще никому не удалось.

Закончилъ свой докладъ Графъ де-Рошефоръ изложеніемъ краткой исторіи Военно-Инженернаго Искусства въ Россіи. Начавъ съ ячейки Петровской школы основанной по собственноручно написанному Петромъ Великимъ приказу 16 генваря 1712 года, въ которомъ онъ приказываетъ учить молодыхъ людей цифири и геометріи столько, сколько для инженерства надлежитъ, лекторъ довелъ ее до созданія Главнаго Инженернаго Училища Великимъ Княземъ Николаемъ Павловичемъ въ Михайлов-скомъ замкѣ въ 1819 году, переименованномъ въ 1855 году въ Николаевское инженерное училище и Академію.

Духъ ли рыцарскій покойнаго Императора, или воспоминанія о тяжеломъ грѣхѣ — Цареубійства, о которомъ молодежь постоянно вспоминала, посѣ-щая церковь, основанную въ покояхъ - свидѣтельницахъ послѣднихъ трагическихъ минутъ Государя, но съ первыхъ же дней основанія училища воспитанники обнаружили стремленіе къ безукоризненной честности и даже къ святости. Теченіе это имѣло многихъ послѣдователей, но особенно трехъ лицъ занесла исторія на свои скрижали: Брянчанинова, окончившаго жизнь въ архіерейской митрѣ, Чихачева, умершаго въ схимѣ и Николая Фермора, пропавшаго безъ вѣсти.

Лекцію посѣтили: Предсѣдатель Р.О.В.С. генералъ Е. К. Миллеръ, ген. А. М. Кауфманъ-Турке-станскій, ген. В. К. Витковскій, графиня Е. В. Шувалова, графиня А. И. Шувалова, граф. М. А. Мусина-Пушкина, графъ Адлербергъ, проф. Савичъ, педагогическій персоналъ и слушатели Военно-Инженерныхъ Курсовъ во главѣ съ Начальникомъ Курсовъ ген. Е. Ю. Бемомъ и многіе другіе.

Чистый доходъ выразился въ суммѣ 680 фр. которые, согласно желанію лектора обращены на усиленіе средствъ Военно-Инженерныхъ Курсовъ.

С. М.

ГАЛЛИПОЛІЙСКІЙ БАЛЪ ВЪ БРЮССЕЛѢ

17 декабря брюссельская группа Галлиполійцевъ начала «русскій» сезонъ красивымъ многолюднымъ баломъ въ залахъ «Ла гранъ Армони», собравшимъ виднѣйшихъ представителей русской колоніи Брюсселя, съ Начальникомъ V Отдѣла Р.О.В.С. ген. Гартманомъ во главѣ. Балу предшествовалъ небольшой, но художественный концертъ, причемъ наибольшій успѣхъ выпалъ на долю М. И. Созоновичъ. Обладательница большаго, сильнаго, чрезвычайно ровнаго и красиваго меццо сопрано, она исполнила цѣлый рядъ произведеній иностранныхъ и русскихъ композито-ровъ. Хорошая школа и благодарная внѣшность сразу завоевали симпатіи публики, далго не отпу-скавшей артистку съ эстрады.

Прелестная маленькая балерина, восьмилѣтняя Талочка Пурпишъ, талантъ которой великъ не по годамъ, чаровала публику танцами подъ музыку Шопена и Чайковскаго.

Успѣху вечера способствовалъ баритонъ королевской оперы въ Брюсселѣ г. Манизъ и скрипачъ г. Гюлеръ.

Балъ въ устройствѣ, котораго приняла горячее участіе супруга Начальника V Отдѣла Е. С. Гартманъ былъ очень оживленъ и помогъ пополнить кассу галлиполійцевъ, что такъ необходимо въ наши тяжелые дни экономическаго кризиса.

Р.

ГАЛЛИПОЛІЙСКАЯ ЕЛКА ДЛЯ РУССКИХЪ ДѢТЕЙ ВЪ ПРАГѢ

Каждый годъ, съ момента возникновенія въ Прагѣ Галлиполійскаго Землячества на Рождественскихъ праздникахъ Правленіе Землячества устраиваетъ елку, на которую приглашаются всѣ безъ исключенія дѣти русскихъ эмигрантовъ безъ различія партійно-политической принадлежности ихъ родителей. Этотъ обычай, вошедшій уже въ галлиполійскую традицію, оцѣнивался по достоинству рядомъ эмигрантскихъ организацій, которыя въ первые годы приходили матеріально на помощь начинанію Галлиполійцевъ. Послѣднее время, вслѣдствіе общихъ въ связи съ кризисомъ затрудненій, разсчитывать даже на эту частичную поддержку не приходилось и Землячества принуждено было нести всѣ расходы по устройству дѣтскаго праздника цѣликомъ. Также какъ и раньше и въ этомъ году дѣти ждали галлиполійской елки, и Правленіе Землячества безъ колебаній ассигновало 1000 кронъ для того, чтобы въ настоящее тяжелое время порадовать русскихъ дѣтей.

11 января с. г. въ большой залѣ Мѣщанской Бесѣды собралось сколо двухсотъ дѣтей въ возрастѣ отъ 2½ до 14-ти лѣтъ. Цѣлый рядъ номеровъ программы съ дѣтьми - исполнителями закончился гимнастическими упражненіями воспитанниковъ Русской Гимназіи въ Прагѣ съ заключительными символическими картинами. Затѣмъ подъ руководствомъ галлиполійскихъ дамъ во главѣ съ В. А. Фридманъ были устроены игры и шествія подъ оркестръ музыки. Подъ конецъ раздавались, какъ и въ прошлые годы, разноцвѣтные мѣшечки со сладостями и подарками.

ГРЕНОБЛЬ

14-го января с. г. Группой Р.О.В.С въ Греноблѣ сообща съ отдѣленіемъ Н.С.Н.П. была устроена елка для дѣтей Группы и Отдѣленія.

Скромная обстановка и угощеніе, по имѣвшимся средствамъ, не помѣшали тому, что дѣти получили полное удовольствіе, усугубленное появленіемъ среди нихъ «настоящаго» Дѣда - Мороза и нарядной «Россіи» и маленькими подарками.

Начальникъ группы сказалъ дѣтямъ краткое слово, въ которомъ напомнилъ о нашей многострадальной Родинѣ.

Надо отмѣтить энергію Распорядительной Комиссіи съ капит. Царикомъ во главѣ и ту любовь, съ какой все дѣлалось для дѣтей.

«Елку посѣтилъ ген.-лейт. Н. М. Киселевскій, всегдашній почетный гость Группы.

НЕЗАБЫТЫЯ МОГИЛЫ.

† КАПИТАНЪ Б. В. СОБЕЦКІЙ

1 января въ дер. Франкенгольцѣ (Саарская область) послѣ продолжительной болѣзни скончался Л.-Гв. Кексгольмскаго полка капитанъ Борисъ Владиміровичъ Собецкій.

Покойный послѣ окончанія Псковскаго кад. корпуса и въ 1902 году Александровскаго воен. училища вышелъ офицеромъ въ 69 пѣх. Рязанскій полкъ, откуда въ 1904 году былъ переведенъ въ Л.-Гв. Кексгольмскій полкъ. Въ полку капитанъ Собецкій, командовавшій съ 1902 г. ротой, пользовался искренней любовью своихъ сослуживцевъ и подчиненныхъ. Съ 1914 и по 1919 г. покойный провелъ въ германскомъ плѣну (плѣненъ былъ въ сраженіи подъ Танненбергомъ). Въ эмиграціи покойный поддерживалъ постоянную связь со своими однополчанами, которые по предложенію ген.-лейт. В. К. Витковскаго отслужили панихиду тотчасъ же по полученіи извѣстія объ его смерти. Французская администрація шахты, въ бюро которой служилъ кап. Собецкій, въ лицѣ главнаго директора г. Альфонса Мореля съ рѣдкимъ вниманіемъ отнеслась къ памяти покойнаго. Похороны кап. Собецкаго привлекли много народу: присутствовали представители франц. администраціи и нѣмецкіе чиновники. На могилѣ были произнесены рѣчи и возложены вѣнки.

Русскій храмъ въ Нью-Іоркѣ.

ПАНИХИДА ПО КАЗАКАМЪ ВЪ НЬЮ-ІОРКѢ

Въ воскресенье 15 января с. г. въ Храмѣ Христа Спасителя въ Нью-Іоркѣ по иниціативѣ Обще-Казачьей станицы гор. Нью-Іорка была отслужена торжественная панихида по убитымъ и замученнымъ казакамъ - кубанцамъ во время послѣдняго возстанія у станицы Тихорѣцкой.

Во время панихиды прекрасно пѣлъ церковный хоръ въ полномъ составѣ подъ управл. своего прославленнаго регента ген. Савицкаго.

На панихидѣ присутствовали: ген. м. Е. С. Имадзе, ген. м. В. П. Петровъ, ген. м. М. Д. Кузьминъ, ген. м. А. Сыробоярскій, полк. Г. В. Филипповъ, полк. Д. М. Каржицкій, полк. П. А. Мироновъ, полк. Ф. Д. Рубановъ, полк. Д. А. Прокофьевъ, ротм. И. Березовскій, кап. 1 ран. В. П. Шмиттъ, полк. В. В. Николаевъ, полк. В. Н. Шишкинъ, полк. Д. Д. Гнѣдичъ, атам. обще-казачьей станицы гор. Нью-Іорка П. В. Федоровъ, и пом. атам. Б. Д. Самсоновъ, атаманъ Терско-Кубанской станицы Нью-Іорка Р. Глуховъ, А. Н. Гнѣвшинъ, проф. И. В. Емельяновъ, кап. Д. Я. Тарасовъ, кап. Н. Д. Рубановъ и мн. другіе. Представители отъ: 2-го Сѣверо - Американскаго отд. Р.О.В. Союза, Союза Русскихъ Ветерановъ, Союза Галлиполійцевъ, Союза Первопоходниковъ, О-ва Русскихъ Морскихъ Офицеровъ, Всероссійск. Кре - стьянск. Нац. Союза, Казаки станицъ гор. Нью-Іорка, О-во офицеровъ ген. штаба, горск. колоніи Нью-Іорка, чины 1-й Бригады Бронепоѣздовъ В.С.В.Р., О-ва друзей «Часового», Русской батареи 244 арт. полка, Сестричество Храма Христа Спасителя, и др.

Въ свободную минуту

ЗАДАЧА № 10 (3 очка)

На книжной полкѣ стоять произведенія слѣдующихъ русскихъ писателей: Тургенева (6), гр. Л. Толстого (12) Островскаго (4), Гоголя (8), Куприна (3), Лермонтова (6), Жуковскаго (14), Пушкина (14), гр. А. Толстого (15) и Лѣскова (5). Изъ твореній каждаго автора необходимо взять одно произведеніе по числу буквъ, указанныхъ въ скобкахъ за этимъ авторомъ. Изъ начальныхъ буквъ найденныхъ произведеній, расположивъ ихъ соотвѣтствующимъ образомъ, составить слово, обозначающее военный терминъ.

ЗАДАЧА № 11 (3 очка)

Изъ 54 словъ: ар. ао, батъ, бед. би, ва, ва, вло, во, вой, вѣс, чі, гра, град, да, е, ис, ка, ка, ле, лив, лютъ, мо, на, не, ні, ный, ный, о, па, па, пы, ракі, рей, рі, са, са, сис, скій, сто, стра, ташъ, те, тель, тре, трон, то, то, хи, усъ, чеп, я, яс, ять,

составить 16 словъ первыя и пятыя буквы которыхъ, читая ихъ подрядъ сверху внизъ, дадутъ начало одного параграфа гарни зоннаго устава.

Примѣчанія: — ъ, ь, составляютъ одну букву съ предыдущей; въ одномъ словѣ окончаніе ный считать за одну букву.

Значеніе словъ: 1) принадлежность сѣдла, 2) родъ саперныхъ работъ, 3) прислуга, 4) родъ аэроплана, 5) быть неподвижнымъ, 6) Историческая переправа, 7) вспомогательный механизмъ на кораблѣ, 8) часть Москвы, 9) полкъ, 10) наука, 11) завѣдующій документами, 12 лакей, 13) туманный, 14) отличіе, 15) часть снаряженія, 16) стрѣльба въ особомъ случаѣ.

ЗАДАЧА ВНѢ КОНКУРСА I

Какой генералъ, воевавшій противъ насъ, въ великую войну, сталъ очень нуженъ эмигрантамъ во Франціи?

Читайте, распространяйте № 100-й „ЧАСОВОГО“

РѢШЕНІЕ ЗАДАЧИ № 1. № 94-95)

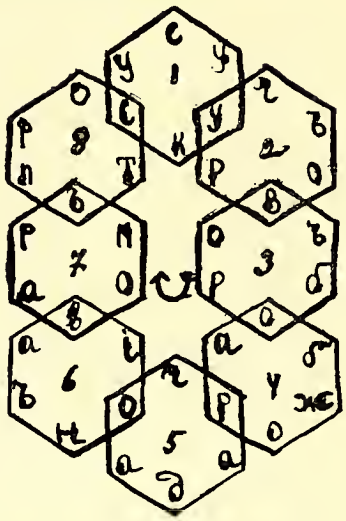

РѢШЕНІЕ ЗАДАЧИ № 2 (№ 94-95)

Ка—ч—ка, Шп—а—га, По—с—ты, Бр—о—ня, Ко—в—на, Ог—о—нь, Во—й—на, (Часовой).

РѢШЕНІЕ ЗАДАЧИ № 3 (№ 94-95)

Шорохъ, Горохъ, Ворохъ.

РѢШЕНІЕ ЗАДАЧИ № 4 (№ 94 95)

Осталось 12 чертей, т. к. «чортова дюжина» — 13.

Примѣчаніе. Чтобы сократить расходы, связанные съ присылкой рѣшеній изъ-заграницы, участникамъ конкурса, живущимъ, внѣ Франціи и ея колоній разрѣшается присылать рѣшеніе 2-хъ послѣдовательныхъ номеровъ журнала вмѣстѣ въ одномъ письмѣ **не позже одной недѣли по полученіи второго номера.**

РѢШЕНІЕ ЗАДАЧИ № 5

Вертикально:

1. Капитанъ, броненосецъ, офицеръ, адмиралъ, жандармъ. 3. Волжскій, Астраханскій, Корниловъ, илъ. 4. Свіяшъ, Терекъ. 5. Кп, По якъ, Изборецъ, Новгородецъ. 6. Ель, іодъ, Крапаты, 7. Рига, бой, Веве, кнутъ, сеймъ, матросъ. 8. Рига цѣль. 9. Адъ, трусъ, Архангелогородскій, сто. 10. Уу, канонерка, кант., Конный. 11. Двинскій, Обь, три, Саратовъ. 12. Романовъ, знамя, Амуръ. 13. Сенявинъ, нѣмецъ, Волкъ. 14. Ранги, мира, Ефремовъ, тигръ. 15. Мушкетеръ драгунъ, Олегъ, пни. 16. Невскій, Орѣховъ, соръ. 17. Телишъ, ночь, округъ, секта. 18. Дурова, Льежъ, мины. 19. Кинбурискій ляхи, фа. 20. Ревъ, ре, до, Кега, изъ да. 21. Кутузовъ руль, Шаховской, кацапъ. 22. Порка, ка, низовецъ, пли, ре. 23. Лукъ, Ахтырскій, Тюменъ, Спа, ял. 24. Ипръ, Брюсъ. 25. Липецкъ, командиръ, ребро, мечъ. 26. Акула, Фанагоріецъ, обида. 27. Грива, Краковъ, вода, ср. 28. Золотой, кій, ахъ, сосна спираль. 29. До, ледяной, си АГ. 30. Депо, Гре ковъ, уха, громада, Ра адъ. 31. Усъ хо, оа, ода. 32. Цѣхановъ, Новгородецъ, лѣсной, гвардія, кубанецъ.

Горизонтально:...

1. Кавалергардъ, гренадеръ, Павлоградецъ. 2. Пли. 3. Полкъ, Иванювъ, реверс., призъ, пухъ. 4. Пластунъ, сто, не, волоса. 5. Рус, рискъ Варна. алъ. 6. Арка, лука. 7. Омскій, май, китъ, ровъ. 8. Ейскій, ай, си, лядунки. 9 Ран, отъ, Палѣй, конь. 10. Разводъ, Оренбуржецъ, ударъ, до. 11. Кровъ. 12. Ширванецъ, вѣкъ, кортикъ, югъ. 13. Ева, есть, левъ. 14. Корнетъ, ель, Крымскій. 15. Островецъ, Або, Карась, ухо. 16. Нева, ходъ. 17. Лацканъ, шинель. 18. Цехъ, цукъ, Нѣманъ. 19. Ломи, уланъ, Ороваецъ. 20. Огни гусаръ, Вердень, илъ. 21. Царь, градъ, Ялтѣ, 22. Искъ, Игорь Часовой. 23. Туда, изъ, иго, Коранъ. 24. Егерскій. 25. Ра, Преображенскій, гой. 26. Ишь, фа, ура. 27. Азовъ, турокъ, ядро, умъ, застава. 28. Рать, Елагинъ, Нахимовъ. 29. Мининъ, стонъ, ме, корма, Ада. 30. Дтс, погоны, Государь. 31. Рулевой, лосины. 32. Макаровъ, пѣсня, крестъ. 33. Ловко, Омскъ, тотъ. 34. Лай, тылъ, По, Меласъ. 35. Зло, конвой, палецъ, Ираклъ. 36. Аулъ, Москва. 37. Тема, то, ми, остатки, оспа. 38. Донецъ, тронъ, яръ, бригада. 39. Нерчинскій, люди. 40. Отъ, даръ. 41. Московскій, Аврора, саперъ, Павловецъ.

Примѣчаніе къ задачѣ № 5.

За каждую ошибку въ рѣшеніи крестословицы № 5 будетъ скинуто одно очко.

Нашими читателями замѣчены неточности въ опредѣленіи нѣкоторыхъ словъ. Ошибки вызванныя этими неточностями въ счетъ не идутъ.

ПРОДАЕТСЯ МОДЕЛЬ КАСКИ КАВАЛЕРГАРДСКАГО ПОЛКА

изъ чистаго серебра.

Цѣна 2.500 франковъ.

Писать:

8, rue Pontoise, Paris (5e)

W. Kollicker

Отъ Общества Друзей „ЧАСОВОГО“

15-го марта сего года на пятомъ году изданія выходитъ **СОТЫЙ** номеръ журнала **«Часовой».**

Правленіе Общества Друзей «Часового», желая торжественно отмѣтить знаменательный юбилей нашего военно-патріотическаго журнала, обращается ко всѣмъ друзьямъ «Часового», желающимъ принять участіе въ чествованіи редакціи журнала, въ исключительно тяжкихъ условіяхъ выполняющей свой долгъ передъ Арміей и Флотомъ, — прислать къ 15 марта въ Правленіе Общества свои письменныя привѣтствія и пожеланія по адресу: La Sentinelle, Boite Postale 21. Asnières/s.

Въ воскресеніе 26-го марта въ 8 часовъ вечера въ Собраніи Общества Галлиполійцевъ состоится юбилейный банкетъ по подпискѣ (цѣна 13 франковъ), на которомъ будутъ оглашены полученныя привѣтствія.

Правленіе Общества обращается ко всѣмъ друзьямъ «Часового» съ приглашеніемъ принять участіе въ банкетѣ и тѣмъ самымъ достойно отмѣтить заслуги редакціи и знаменательный день юбилея..

Подписка принимается до 20-го марта: у генерала И. И. Чекотовскаго (29, рю Колизэ), шт. капитана Рашевскаго въ Обществѣ Галлиполійцевъ (81, рю де ля Фэзандери), у ст. лейтенанта Галанина (въ Военно-Морскомъ союзѣ) и въ книжномъ магазинѣ г-жи Сіяльской (2, рю Пьеръ ле Гранъ).

Предсѣдатель Юбилейной Комиссіи

Полковникъ Князь **Н. С. Трубецкой.**

Въ конторѣ и у представителей журнала «Часовой» продаются:

КАРИКАТУРЫ

(Рис. Зеро),

иллюстрирующія жизнь чиновъ Арміи въ Галлиполи.

Издатель **Зеро (М .Г. Чернявскій)**

Цѣна — книжки 8 фр., открытки 60 сант.

Пересылка во Франціи — 10%, заграницу — 20%.

Всѣмъ подписчикамъ журнала — цѣна 7 фр. съ пересылкой.

Выписывающіе изъ' конторы за пересылку не платятъ.

ФОРМЫ РОССІЙСКИХЪ ПОЛКОВЪ

Открытки въ краскахъ по 1 фр.

1. 7-ой гус. Бѣлорусскій Имп. Александра I полкъ.
2. Кавалергардскій Е. И. В. Г. И. Маріи Феодоровны п-къ.
3. Офицеръ Императ. Флота.
4. Л.-Гв. Преображенскій п-къ.
5. 146-й пѣх. Царицынскій п-къ.
6. Л.-Гв. Казачій Его Величества
7. 14-й ргаг. Малороссійскій п.
8. Л.-Гв. Драгунскій п-къ.
9. Л.-Гв. 1-ая артиллерійск. бригада.
10. 17-ый драг. Нижегородскій Его Величества п-къ.
11. Дроздовецъ и Марковецъ.
12. Корниловскій ударный п-къ.
13. Л.-Гв. 4-ый стрѣлк. Императорск. Фамиліи п-къ.
14. Крымскій Конный Гос. Имп. Александры Феодоровны п.
15. 1-й Хоперскій Вел. Кн. Анастасіи Михайловны п-къ Кубанск. войска.
16. 1й Верхнеудинскій п-къ Забайкальскаго войска.
17. 18-й Сапёрный батальонъ.
18. 1-й Кадетскій Императрицы Анны Іоанновны Корпусъ.
19. 8-й улан. Вознесенскій Вел. Кн. Татьяны Николаевны п-къ.
20. Л.-Гв. Кирасирскій Его Величества п-къ.
21. Юнкеръ Александровскаго военнаго училища.
22. Л.-Гв. Павловскій п-къ.
23. 1-й Конно-артиллерійскій дивизіонъ.
24. 17-й гусарскій Черниговскій В. Кн. Михаила Александровича п-къ.
25. 1-ый Волгскій п-къ Терскаго войска.
26. 2-ой Лейбъ-гусарскій Павлоградскій Имп. Александра III п-къ.
27. Юнкеръ Николаевскаго кавалер. воен. училища.
28. Лейбъ-гвардіи Уланскій Его Величества п-къ.
29. Лейбъ-Гвардіи Гусарскій Его Величества п-къ.
30. Лейбъ - Гвардіи Гродненскій гусарскій п-къ.

Пересылка — 10 проц. стоимости заказа во Франціи и 15 проц. — заграницу.

Подписчики «Часового» за пересылку не платятъ.

„РУССКІЙ ГОЛОСЪ“

Національная, общественная и военная еженедѣльная газета.

ОТКРЫТА ПОДПИСКА НА 1933 г.
(годъ изданія 3-й).

Подписная плата: на 1 годъ — 50 д., на ½ года 25 д., на любое количество №№ по 1 дин. за отд. номеръ.

За границу: на 1 годъ — 1 долларъ, на 6 мѣс. — 0.50 долл.

Адресъ: Jugoslavie, Belgrad, Brankova, 20.

Омолаживайте организмъ и укрѣпляйте нервы

и вы будете здоровы и трудоспособны. Современный человѣкъ живетъ уже много лѣтъ въ обстановкѣ крайняго нервнаго напряженія. Всякаго рода депрессія, неврастенія, малокровіе, психозъ, мигрени, головныя и др. боли, упадокъ силъ, апатія, безсонница, нервные запоры — вотъ чѣмъ страдаетъ едва ли не каждый изъ насъ. Въ будущемъ разстройство нервной системы влечетъ и болѣе тяжкія послѣдствія, а именно: ослабленіе активности энергіи — жизнетворныхъ железъ и нарушеніе функцій всѣхъ органовъ, что и является основной причиной **всѣхъ болѣзней, преждевременной старости и часто ранней смерти.** Между тѣмъ, научно установлено, что организмъ насыщенный **гормональной субстанціей** изъ жизнетворныхъ железъ молодыхъ животныхъ (какъ медикаменты **Калефлюидъ** омолаживается, возста - навливаетъ свое равновѣсіе, нервы и силы и будучи **возрожденнымъ,** снова начинаетъ пользоваться всѣми радостями **здоровой жизни.** За недостаткомъ мѣста, всѣхъ, кто интересуется этимъ методомъ леченія, просимъ сообщить адресъ, по которому мы вышлемъ совершенно **безплатно** описаніе съ многочисленными аттестац. профессоровъ и врачей міра.

КАЛЕФЛЮИДЪ засл. высш. наградъ на выставкахъ Европ. Госуд. и продается въ больш. аптекахъ всего міра, гдѣ нѣтъ, туда — высыл. налож. платеж. Безплатно — требуйте у насъ литер. лѣч. болѣз. Пишите: **Laboratoire «KALEFLUID», 49, rue Balangy — Bureau 9. Paris (17e). Tél.: Marcadet 42-69.**

Югославія: М. Марковичъ, ул. Краля Милана 15. Бѣлградъ. **Румынія:** Татарскій Str. Isvor 43. Bucarest 6. Польша Maison «Ergos», Маршалковская, 62. Варшава. **Бельгія:** Аптека Gouchman, 16, Av. Oscar Goidsenhoven, Uccle Bruxelles.

Kaleffluid введенъ франц. властями въ листъ медикаментовъ упл. Assurance Sociale.

Продается во всѣхъ русскихъ книжныхъ магазинахъ новая книга

О. С. ТРАХТЕРЕВЪ.

Мысли и Тревоги

съ предисловіемъ **М. Г. Казаринова.**

Содержаніе: Наполеонъ и Вильсонъ. Дѣло объ убійствѣ Н. С. Рябовола. Два торговыхъ договора съ совѣтами. Н. П. Карабчевскій, Л. Н. Толстой и судъ. Адвокатура и Зарубежный Съѣздъ. Союзъ Рус. Адвокатовъ и Зарубеж. Съѣздъ. Профес - сіональная врачебная тайна передъ лицомъ закона. «Недавнее» М. М. Винавера. О фашизмѣ. Должна ли Франція платить САСШ. Ольга Штейнъ и ея жертвы. Рѣчи русскихъ ораторовъ на болгарскомъ языкѣ. Б. Л. Байковъ. Е. П. Гегечкори, Грузія и Россія. Труженникамъ пера. Открытое письмо М. Л. Гольдштейну. Смертная казнь и общество. Отвѣтственность хирурга за «эстетическую» операцію. Керенскій и Переверзевъ. Судебныя драмы и писатели художники. Н. С. Тоганцевъ Х-лѣтіе союза Рус. Адвокатовъ. О дуэляхъ въ Россіи. Русскіе сокола на Тыршевомъ слетѣ. К. К. Дыновскій Семейный развалъ. О соціальномъ страхованіи. В. Д. Хвольсонъ. Террористическіе акты въ эпоху Александра II. Катюша Маслова. Авторъ и его переводчикъ. Міровая безработица и ея причины. Февральская революція и паденіе судебнаго авторитета. Положеніе русскихъ рабочихъ во Франціи. Процессъ финляндца-террориста.

Цѣна 15 фр.

Складъ изданія: «ДОМЪ КНИГИ»

9, rue dEperon, — Paris (6e)

Продолжается подписка на 1933 годъ

на единственный иллюстрированный

двухнедѣльный

военный и военно-морской журналъ

5-й ГОДЪ **„ЧАСОВОЙ“** ИЗДАНІЯ

Органъ связи русскаго воинства за рубежомъ подъ редакціей В. В. ОРѢХОВА.
Редакторы отдѣловъ: Военно-Морского С. К. Терещенко, Литературнаго: Евгеній Тарусскій.

ПОДПИСНАЯ ЦѢНА:

ВО ФРАНЦІИ:		ЗА ГРАНИЦЕЙ:		Въ С.А.С.Ш.:	
На 3 мѣс.	15 фр.	На 3 мѣс.	20 фр.	На 3 мѣс. ..	1 долларъ
» 6 мѣс.	30 фр.	» 6 мѣс.	40 фр.	» 6 мѣс. ..	1 дол. 75 цент.
Годовая	60 фр.	Годовая	80 фр.	Годовая	3 дол. 25 цент.
Цѣна отд. №-ра	3 фр.	Цѣна отд. №-ра	4 фр.	Цѣна отд. №-ра	20 цент.

Примѣчаніе: Для Болгаріи — французскій тарифъ.

Всѣ вообще подписчики въ 1933 году получаютъ право на пріобрѣтеніе по льготной цѣнѣ двухъ книгъ «Бѣлаго Дѣла» I. II. III. IV. за приплату 25 франковъ за обѣ книги и 15 фр. на пересылку, или одной книги «Бѣлаго Дѣла» за 15 фр. и 10 фр. на ея пересылку.

Томы V и VI (Записки Ген. Врангеля) продаются на особо льготныхъ условіяхъ: одна книга — 10 фр., двѣ книги — 18 франковъ; пересылка одной — 5 фр., двухъ — 7 фр.

Подписка принимается чеками, переводами и заказными письмами.

Адресъ для почтовой корреспонденціи:

«LA SENTINELLE» Boîte Postale 21, Asnières (Seine).

IMPRIMERIE «PASCAL». 13, RUE PASCAL. PARIS. LE GÉRANT : J. BERRODIER.

ЧАСОВОЙ

5-й годъ №100

15 Марта 1933 г.

Редакторъ-Издатель В. В. ОРѢХОВЪ.

«LA SENTINELLE»

Boîte Postale N° 21 Asnières (Seine)

PRIX 5 FRS.

	Стр.
Передовая	1
№ 100 (Къ юбилею «Часового»)	2
Мысли бѣлогвардейца (XXVIII. «Бейте кулакомъ а не растопыреннымн пальцамн»)	9
Боевая пропаганда. Е. Тарусскій	11
Третье письмо Краснаго Командира	12
Наука о войнѣ. Проф. Н. Н. Головннъ	15
Мысли о конницѣ. Ген. П. Н. Красновъ	17
Сѣренькіе. Голубой Уланъ	19
Военное значеніе пятилѣтки. Проф. Н. Жекулннъ	20
С.С.С.Р. и капиталистическія державы. Ген. В. Н. Доманевскій	21
Къ борьбѣ за Россію. Е. В. Князь С. Г. Романовскій	24
Къ юбилею «Часового». К.-адм. М. И. Смирновъ	27
Будьте готовы. К-адм. Машуковъ	29
Записки поручика Четвергова. И. Лукашъ	31
Монашка. Е. Тарусскій	33
«Часовой». Е. Ваднмовъ	35
Закладка журнала. Н. Н. Чебышевъ	36
Изъ эмигрантскаго артикула. А. Реннковъ	37
Россія. А. Крапнвннъ	38
Изъ моихъ воспоминаній. Ген. П. Д. Ольховскій	39
Передъ военной грозой. Саперъ	40
Ленкава. Г. Гоштовтъ	41
Маленькій фельетонъ (№ 200 «Часового»)	43
Хроника	45
Пятнадцатилѣтіе Первыхъ походовъ	46
Къ сотому номеру «Часового» (Справка)	47
Русскіе Развѣдчики. Я. Р.	48
Задачи, загадки	II
Списокъ представителей	III

Въ свободную минуту

ЗАДАЧА № 12 (3 очка)

1	2	3	4	5	6	7	8	9
10	11	12	13	14	15	16	17	18
19	20	21	22	23	24	25	26	27
28	29	30	31	32	33	34		

Замѣннвъ цнфры буквамн, составнть начальные слова извѣстнаго стнхотворенія И. Мятлева. Этн же буквы составляютъ слѣдующія слова:

1) 35, 19, 8, 20, 23 — часть экнпажа,

2) 29, 16 — жнвотное,

3) 31, 25, 6 — пнща,

4) 18, 11, 13, 1, 9 — народность во Франціи,

5) 27, 15, 4 — въ еднпственномъ чнслѣ употребляется для воды, а во множественномъ для огня,

6) 10, 17, 26, 21 — экзотическая птнца,

7) 7, 12, 32 — рѣка въ Россіи,

8) 9, 28, 22 — болѣзнь,

9) 2, 24, 5, 14 — прославнвшійся русскій корабль,

10) 34, 30 — не всѣмъ данъ.

ЗАДАЧА № 13 (2 очка)

Требуется прочесть пословицу, замѣннвъ чнсла буквамн, прн чемъ каждому чнслу соотвѣтствуетъ своя буква. 1 до 7 означаютъ гласныя н полугласныя.

8, 1, — 8, 9, 2, 10, 11, 3, — 8, 1, 12, 4, 13, 11, 5.

8, 1, — 8, 3, 10, 14, 3, — 8, 15, 6, 8, 3, 16, 7.

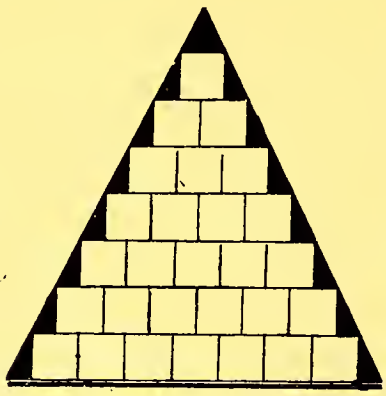

ЗАДАЧА № 14 (1 очко.

Добавляя въ каждой послѣдовательной строчкѣ по одной буквѣ, получнть слова слѣдующаго значенія:

1) Согласная,

2) Церк.-слав. союзъ,

3) Городъ въ Фннляндіи,

4) Змѣя,

5) Стнль

6) Уголь по латнскн.

Читайте, распространяйте № 100-й „ЧАСОВОГО“

РѢШЕНІЕ ЗАДАЧИ № 6.

Въ горизонталяхъ: Сотовый, золотой, конннца. **Въ вертикаляхъ:** Молодой, Толокно, Быховцы.

РѢШЕНІЕ ЗАДАЧИ № 7.

1) Старъ, 2) Туго, 3) Ерзать, 4) Рай, 5) Позадн, 6) Издалн, 7) Таить, 8) Сейчасъ, 9 Явно, 10) Сила, 11) Лей, 12) Югъ, 13) Больше, 14) Испорчено, 15) Тягаться, 16) Ссорнть, 17) Яровое.

«Стернтся — слюбится».

РѢШЕНІЕ ЗАДАЧИ № 8.

1) сан, 2) вол, 3) ха, 4) рог, 5) до, 6) ба, 7) е, 8) тур.

«На словахъ города берутъ».

РѢШЕНІЕ ЗАДАЧИ № 9.

Плѣнный на всѣ распросы отвѣчалъ: «Все равно вы меня подвергнете четвертованію». Отсюда днлема: Четверовать его нельзя, т. к. въ такомъ случаѣ отвѣтъ его оказался правдою, а за правду его слѣдовало бы только разстрѣлять. Разстрѣлять же его нельзя, т. к. въ такомъ случаѣ отвѣтъ его оказался бы ложью, а за ложь его слѣдовало бы четвертовать.

Контора журнала принимаетъ заказы на художественно-нсполненные портреты Государя Императора въ походной формѣ (работы худ. А. Козьмнна). Размѣръ 27 × 37. Стонмость портрета на бумагѣ Вэлэнъ — 10 фр., на японской бумагѣ въ краскахъ — 30 фр. Пересылка заказнымъ во Францію — 3 фр. 50 с., загранпцу — 5 фр. Клнше портрета помѣщено въ настоящемъ номерѣ журнала. (См. стр. 40).

Двухнедѣльный журналъ:
Органъ связи русскаго воинства зарубежомъ.
Редакторъ - Издатель
В. В. ОРѢХОВЪ.

ЧАСОВОЙ

Редакція: 29, rue du Colisée. Paris (8).
Tél.: Elysées 07-55.
Пріемъ отъ 11 до 1 часу дня.

Редакторъ Военно-Морского Отдѣла
С. К. ТЕРЕЩЕНКО.

Редакторъ Литературнаго Отдѣла
Евгеній ТАРУССКІЙ.

Парижъ, 15 марта 1933 г.

Съ Божьей помощью мы выпускаемъ *сотый* номеръ «Часового». Намъ говорятъ, что это — юбилей, друзья «Часового» хотятъ скромно отмѣтить это событіе. Редакція глубоко тронута такимъ вниманіемъ, также какъ и тѣми многочисленными откликами, которые поступили и продолжаютъ поступать изъ самыхъ разнообразныхъ мѣстъ русскаго разсѣянія.

Если сотый номеръ «Часового» — юбилей, то это юбилей не только редакціи, но и всего русскаго воинства, мыслямъ и чувствамъ котораго посвящены наши страницы.

Въ день выхода сотаго номера журнала издатель его и редакція приносятъ искреннюю признательность:

Предсѣдателю Русскаго Обще-Воинскаго Союза, неизмѣнно внимательно и отзывчиво относившемуся къ «Часовому»;

Предсѣдателю Военно - Морского Союза, Предсѣдателю Общества Друзей «Часового», высшимъ руководителямъ Р.О.В. Союза, съ которыми редакцію всегда связывало пониманіе необходимости существованія независимаго военнаго органа связи;

Всѣмъ нашимъ сотрудникамъ, принимавшимъ одновременно съ нами участіе въ созданіи и сохраненіи «Часового»;

Подписчикамъ, друзьямъ и читателямъ журнала, уже свыше четырехъ лѣтъ дающимъ журналу увѣренность въ его пользѣ и необходимости.

Въ этомъ вниманіи и поддержкѣ редакція будетъ и дальше черпать силы и увѣренность въ правильности поставленной себѣ задачи, она будетъ продолжать идти прямымъ путемъ къ нашей общей завѣтной цѣли — освобожденію Россіи отъ позорнаго и жестокаго ига.

Пусть наша роль въ этомъ большомъ дѣлѣ мала, но мы ручаемся, что до конца дней своихъ «Часовой» будетъ способствовать выявленію тѣхъ живыхъ силъ, которыя сквозь жестокую пошлость и сѣрые будни нашего времени таятся въ эмиграціи и въ порабощенной Россіи.

И въ день освобожденія нашей Родины, мы вѣримъ, друзья «Часового» не бросятъ ему упрека въ его-скромной работѣ.

Это будетъ лучшей наградой для редакціи журнала и ея сотрудниковъ, ибо сознаніе исполненнаго долга много выше самыхъ большихъ почестей и видимыхъ знаковъ признательности.

Съ непоколебимой увѣренностью въ правотѣ поставленной себѣ задачи, въ дружномъ согласіи съ Русскимъ Обще-Воинскимъ и Военно-Морскимъ Союзами, мы будемъ продолжать нести отвѣтственную службу связи по гарнизонамъ и постамъ Россійскаго Воинства за рубежомъ, памятуя слова незабвеннаго Генерала Врангеля:

Побѣдитъ тотъ, кто умѣетъ хотѣть, терпѣть и дерзать.

Въ атаку!..

Рис. худ. Д. Я. Маковскаго.

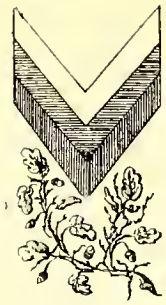

№ 100

Къ юбилею „Часового“

ОТЪ ПРЕДСѢДАТЕЛЯ Р.О.-В. СОЮЗА

В. В. Орѣхову, Редактору-издателю журнала «Часовой»

Многоуважаемый

Василій Васильевичъ,

Выходъ сотаго номера двухъ-недѣльняго журнала, издаваемаго въ эмиграціи и являющагося притомъ спеціальнымъ органомъ, предназначеннымъ для воинскихъ чиновъ, — событіе само по себѣ доказывающее большія заслуги основателей журнала и его редакціи.

Начавъ изданіе «Часового» въ январѣ 1929 года, Вы, руководствуясь вѣрой въ возстановленіе Государства Россійскаго и преданностью Военному Дѣлу, въ крайне тяжелыхъ условіяхъ, особенно послѣднихъ лѣтъ, выпускали свой журналъ аккуратно, номеръ за номеромъ, чутко прислушиваясь къ біенію пульса родной Вамъ военной среды и горячо отзываясь на всѣ вопросы, выдвигаемые жизнью.

Съ самаго начала изданія журнала Вы взяли правильный курсъ: отдавали должное славному прошлому Державы Россійской и Императорской Арміи и вмѣстѣ съ тѣмъ высоко держали знамя Бѣлой Борьбы, въ конечный успѣхъ которой мы всѣ горячо вѣримъ, зная, что нынѣ мы найдемъ союзниковъ въ самомъ русскомъ народѣ, отрезвѣвшемъ отъ большевицкаго дурмана.

Продолжайте свое — въ высшей степени полезное дѣло, не сбиваясь съ разъ взятаго направленія, обращая вниманіе на событія, происходящія на нашей замученной Родинѣ, и давая возможность высказываться на страницахъ журнала нашему рядовому Россійскому воину — офицеру эмигранту.

Примите отъ меня, какъ Предсѣдателя Русскаго Обще-Воинскаго Союза, многоуважаемый Василій Васильевичъ, мое сердечное привѣтствіе ко дню появленія юбилейнаго сотаго номера и мои искреннія пожеланія — дальнѣйшаго развитія и плодотворной дѣятельности «Часового» по укрѣпленію связи и единенія между Россійскими воинами, разбросанными нынѣ по всему міру.

Искренне уважающій Васъ

Е. МИЛЛЕРЪ.

ОТЪ ПРЕДСѢДАТЕЛЯ В.-МОРСКОГО СОЮЗА

Глубокоуважаемый

Василій Васильевичъ.

Нельзя не привѣтствовать выходъ 100-го юбилейнаго номера издаваемаго Вами Военнаго и Военно-Морского журнала «ЧАСОВОЙ».

Вашъ журналъ не только служитъ связью, но и, какъ вѣчевой колоколъ, неустанно твердитъ намъ о нашемъ военномъ долгѣ передъ Родиной, онъ постоянно повторяетъ намъ, что единственной цѣлью нашего эмигрантскаго существованія должно быть стремленіе къ борьбѣ за Родину. Что какъ бы не были ничтожны наши матеріальныя возможности, духъ долженъ быть силенъ и побѣда будетъ возможна. «Часовой» говоритъ намъ справедливо о томъ, что бѣлое движеніе не должно отойти уже въ исторію, а быть цѣлью нашего настоящаго и недалекаго будущаго.

Военно-Морской Отдѣлъ этого журнала служитъ единенію военныхъ сухопутныхъ съ моряками.

Что взаимное пониманіе такъ нужно намъ, — не говоритъ ли намъ наша военная и морская исторія, какъ дружное служеніе военныхъ и морскихъ силъ Россійской Имперіи, было всегда залогомъ успѣха нашего оружія въ отстаиваніи и расширеніи границъ Императорской Россіи.

Мы, моряки, особенно благодарны Вамъ, Е. В. Тарусскому, С. К. Терещенко за поставленный блестяще морской отдѣлъ.

Не повторяютъ ли мнѣ часто даже сухопутные военные, какъ ихъ интересуетъ морской отдѣлъ! Изъ него они узнаютъ объ особенностяхъ жизни и службы во флотѣ, начинаютъ понимать, что флотъ — это не только отдѣльный родъ оружія, а особая морская армія со своими особыми чертами жизни, службы и боя, вытекающими изъ свойствъ той стихіи, въ которой флотъ дѣйствуетъ.

Что лишеніе флота самостоятельнаго существованія — это смерть ему, какъ то показываетъ исторія — ибо нѣтъ государствъ континентальныхъ и морскихъ, а есть только правители мудрые или близорукіе. Но и мы моряки можемъ многому научиться у нашихъ братьевъ-сухопутныхъ воиновъ: ихъ большей спайки, болѣе развитому чувству дисциплины, большей способности сохраненія военнаго духа, даже въ настоящихъ тяжелыхъ условіяхъ эмигрантской жизни.

Продолжайте, Василій Васильевичъ, дѣлать Ваше высокополезное, и весьма трудное дѣло, а мы всѣ должны поддержать Васъ и Вашъ журналъ. Мы должны не забывать, что «Часовой» охраняетъ насъ отъ разложенія, отъ забвенія нашей идеологіи офицера — безъ которой мы обратились бы быстро въ эмигрантскую пыль.

Глубокоуважающій Васъ

(Вице-Адмиралъ). М. Кедровъ.

ОТЪ НАЧАЛЬНИКА I ОТДѢЛА Р.О.В.С.

В. В. Орѣхову Редактору-Издателю журнала «Часовой».

Глубокоуважаемый Василій Васильевичъ.

По случаю выхода 100-го номера журнала «Часовой», считаю своимъ долгомъ, отъ имени чиновъ I Отдѣла Р. О. В. Союза и своего, горячо провѣт - привѣтствовать Васъ, какъ иниціатора, создателя и руководителя этого журнала.

Съ первыхъ же дней пребыванія Русской Арміи на чужбинѣ, ощущалась острая необходимость изданія спеціальнаго военнаго журнала, предназна - ченнаго служить, для русскаго, зарубежнаго воинства, органомъ связи, въ самомъ широкомъ смыслѣ этого слова.

Тѣмъ не менѣе, эта идея получила свое осуществленіе далеко не сразу, а только въ 1929 г., по Вашей личной иниціативѣ и при Вашей личной же матеріальной отвѣтственности.

Появленіе перваго номера журнала «Часовой» явилось настоящимъ праздникомъ для всѣхъ русскихъ людей, любящихъ славное прошлое своей Арміи, цѣнящихъ идею тѣснаго единенія чиновъ этой Арміи, находящихся за рубежомъ и стремящихся быть въ курсѣ современнаго состоянія вооруженныхъ силъ главнѣйшихъ государствъ міра.

Съ теченіемъ времени, по мѣрѣ вростанія журнала «Часовой» въ текущую жизнь русской военной эмиграціи, эволюціонируетъ и содержаніе этого журнала, отзываясь на текущіе вопросы жизни и злобу дня.

Если читатели первыхъ номеровъ журнала находили въ немъ, главнымъ образомъ, любовно собранный матеріалъ, касающійся славнаго прошлаго Русской Арміи и Флота, то въ настоящее время, «Часовой» значительно расширилъ свою программу, давая въ высшей степени цѣнныя и содержатель - ныя статьи, посвященныя современному состоянію военнаго дѣла, а также удѣляетъ большое мѣсто вопросамъ, волнующимъ широкіе круги русской эмиграціи вообще.

Въ итогѣ выполненной Вами громадной работы, русская военная эмиграція получила въ полномъ смыслѣ слова, свой органъ печати, существованіе котораго является нынѣ жизненно необходимымъ.

Я знаю тѣ исключительныя трудности матеріальнаго характера, съ которыми Вамъ приходится бороться, выпуская чуть ли не каждый очередной номеръ «Часового» и тѣмъ болѣе велика Ваша заслуга, что острый недостатокъ средствъ не только не явился препятствіемъ къ продолженію дѣла изданія, но и нисколько не отразился на постепенномъ улучшеніи и развитіи журнала.

Въ день выпуска юбилейнаго номера «Часового» I Отдѣлъ Р. О. В. Союза шлетъ Вамъ и всѣмъ Вашимъ ближайшимъ сотрудникамъ горячее пожеланіе дальнѣйшаго процвѣтанія журнала, съ тѣмъ, чтобы довести его изданіе до момента возвращенія на Родину.

Прошу принять увѣреніе въ моемъ глубокомъ уваженіи и преданности.

П. Шатиловъ.

Изъ прошлаго Великой Россіи

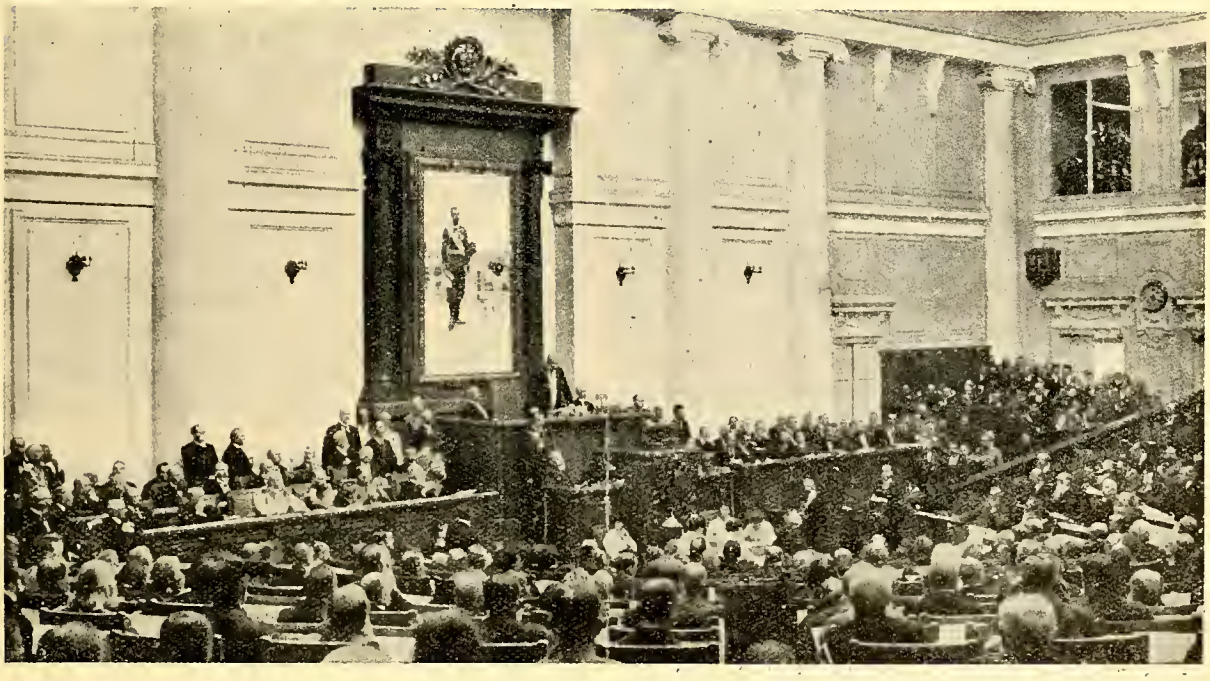

Засѣданіе Государственной Думы во время войны.

Великая Война

1915 годъ: Государь Императоръ въ Ста вкѣ Верховнаго Главнокомандующаго.

ОТЪ ГЕНЕРАЛА П. Н. КРАСНОВА

Капитану Василію Васильевичу ОРѢХОВУ,
Редактору-издателю журнала «Часовой».

Глубокоуважаемый
Василій Васильевичъ,

Поздравляю Васъ всѣхъ — учредителей и создателей «Часового»: П. Г. Архангельскаго, С. К. Терещенко, В. В. Полянскаго, Е. В. Тарусскаго, А. А. Вонсяцкаго и Васъ, Василій Васильевичъ, пятый годъ стоящаго на томъ посту, на который Вы встали въ январѣ 1929 года въ формѣ Дворцоваго Гренадера и на которомъ Вы остались стоять и посейчасъ... Нѣтъ... Не только Васъ я поздравляю съ сотымъ номеромъ «ЧАСОВОГО», но и всѣхъ Русскихъ, ибо дѣло, которое Вы дѣлаете оно для всѣхъ, въ комъ бьется Русское сердце и здѣсь въ изгнаніи и тамъ, гдѣ со снятыми и приглушенными церковными колоколами притаилась Россія — равно дорого.

Пятый годъ неустаннаго труда! Преображенецъ смѣнилъ гренадера, на мѣсто Преображенца сталъ лихой матросъ гвардеецъ, кавалергардъ въ супервестѣ, павловецъ въ шапкѣ, насквозь прострѣленной въ давнемъ бою — длинная череда номеровъ журнала, дышащихъ любовью къ Россіи и ся арміи. Въ минуты раздумья, колебаній и отчаянія — я листаю ихъ. Какая красота была наша армія, какая прелесть нашъ боевой флотъ! Я увѣренъ, что многіе офицеры только черезъ Вашъ журналъ, благодаря талантливымъ статьямъ г-дъ Терещенко, Апрѣлева, Гаршина и др. познакомились со славнымъ прошлымъ и настоящимъ нашего Андреевскаго флага.

Вы затронули многіе вопросы, волнующіе каждаго Русскаго, интересующагося военнымъ дѣломъ, и меня удивляетъ, что Вамъ трудно вести журналъ. Долгъ и интересъ каждаго офицера имѣть его у себя на столѣ. 5 франковъ въ мѣсяцъ — расходъ, доступный всякому... даже и въ дни кризиса. Если нельзя жить безъ хлѣба, то такъ же нельзя жить и безъ хлѣба духовнаго. Отойдя, въ силу нашихъ несчастныхъ обстоятельствъ, далеко отъ военнаго дѣла, забывая его мы приближаемся къ нему, листая «Часовой».

Желаю Вамъ, какъ можно скорѣе перенести постъ «Часового» изъ чужого Парижа въ родной Санктъ-Петербургъ. Въ предвидѣніи сего позвольте приложить къ этому письму мою подписную плату на «Часовой» на 1934-й годъ въ соотвѣтствующихъ денежныхъ знакахъ.

Искренне уважающій Васъ
П. Красновъ.

Справка Конторы журнала: Къ письму приложенъ Государственный Кредитный билетъ на 100 (сто) рублей 1910 года № КЭ. — 061510. Контора журнала отмѣчая Генерала П. Н. Краснова, какъ перваго нашего подписчика на родной землѣ, не можетъ не указать, что онъ же былъ первымъ подписчикомъ на «Часовой» въ эмиграціи (заприхода вана первая подписка г. Краснова 12 декабря 1928 года, за мѣсяцъ до начала изданія).

ОТЪ ЗАСЛ. ПРОФ. ГЕНЕРАЛА А. А. ГУЛЕВИЧА

Отъ души привѣтствую появленіе сотаго номера «Часового» — отзывчиваго, чуткаго и живого выразителя думъ, чувствъ и настроеній, вѣрнаго долгу офицерства. Горячо желаю талантливому Редактору - Издателю и его сотрудникамъ успѣшно продолжать здѣсь свое высоко-полезное дѣло и въ ближайшемъ будущемъ широко развить его въ освобожденной Россіи. Генералъ А. Гулевичъ.

Изъ прошлаго Россійской Арміи

1898 годъ: Государь Императоръ на маневрахъ въ Красномъ Селѣ.

ОТЪ НАЧАЛЬНИКА II-го ОТДѢЛА Р. О. В. СОЮЗА

Парижъ. «Часовому». ОРѢХОВУ.

Въ день выхода на постъ сотаго «Часового», чины отдѣла шлютъ Вамъ привѣтъ, поздравленія и лучшія пожеланія.

Подъ сдачей **«Часового» «Связь русскаго воинства за рубежомъ»** — это трудная и почетная связь по фронгу и ее честно несетъ русскій часовой на чужбинѣ. Но вѣрный долгу онъ дѣлаетъ больше — на его плечахъ связь въ глубины прошлаго, связь съ овѣянными побѣдами знаменами Императорской Русской Арміи, на немъ же — новая трудная связь съ далями будущаго, связь съ грядущей Національной Русской Арміей!

Не мнѣ судить какую связь **Часовой** несетъ лучше — онъ честно, мужественно и стойко выполняетъ свою нелегкую задачу уже въ **сотый** разъ выходя на постъ. Такъ пусть же Богъ дастъ ему силы, вопреки уставу, безсмѣнно нести свою службу и пошлетъ счастье передать постъ только разводящему — Россіи!

Начальникъ II отдѣла Русскаго Обще-Воинскаго Союза

Генералъ-Маіоръ **фонъ-Лампе.**

Берлинъ. 5 марта 1933 г. № 105.

ОТЪ НАЧАЛЬНИКА IV-го ОТДѢЛА Р. О. В. СОЮЗА

Редактору Журнала «ЧАСОВОЙ» В. В. Орѣхову.

Отъ лица чиновъ IV Отдѣла Русскаго Обще-Воинскаго Союза сердечно привѣтствую Васъ по случаю выхода въ свѣтъ сотаго номера журнала.

Вотъ уже пятый годъ всѣ мы съ глубокимъ удовлетвореніемъ и радостью наблюдаемъ блестящую дѣятельность журнала и его все растущую популярность среди громаднаго большинства военныхъ, оставшихся таковыми въ окружающей насъ разлагающей обстановкѣ.

Дай Богъ «Часовому» и впредь такого же блестящаго успѣха и дай Богъ выполнить ему до конца его благородную и завѣтную задачу — стоять на стражѣ русской государственности, охранять достоинство, чувство воинскаго долга и чести русскаго воина и поддерживать его напряженную готовность къ службѣ Родинѣ.

Генералъ-Лейтенантъ **Барбовичъ.**

3 марта 1933 г. Бѣлградъ.

Редакціи журнала «ЧАСОВОЙ».

Главный Комитетъ Фонда Имени Великаго Князя НИКОЛАЯ НИКОЛАЕВИЧА сердечно поздравляетъ Редакцію журнала «Часовой» съ знаменательнымъ праздникомъ выпуска СОТАГО номера журнала.

Пятый годъ изданія въ исключительно тяжелыхъ условіяхъ жизни внѣ Родины, тотъ все растущій интересъ, который журналъ вызываетъ у читателей, лучше всего свидѣтельствуютъ о томъ, **что** Редакція стоитъ на правильномъ пути, вполнѣ оправдывая столь родное рускому сердцу названіе журнала.

Главный Комитетъ отъ души желаетъ Редакціи и въ дальнѣйшемъ также неутомимо стоять на стражѣ чести, достоинства и интересовъ Національной Идеи — въ освобожденной отъ власти 3-го интернаціонала Россіи.

Предсѣдатель Главнаго Комитета
Генералъ Миллеръ.

Секретарь **В. Поповъ.**

Въ воскресеніе 26 марта въ 8 час. вечера въ Собраніи Общества Галлиполійцевъ Общество Друзей «Часового» устраиваетъ юбилейный банкетъ «Часового».

Лицъ знающихъ что либо о судьбѣ Андрея Константиновича Бергъ, Павловскаго Военнаго училища выпуска 1916 г. служившаго въ 966-мъ пѣх. Порѣчинскомъ полку и позже въ Добров. Арміи, прошу сообщить по адресу: Sergent Vassilieff Chef de poste radio officiel. Colomb-Bichar. Confins Algèro — Marocains.

НАШИ ПРЕДКИ.

Стрѣлецъ XVI вѣка.

ПОЧТОТЕЛЕГРАММА

Редактору Воинскаго Журнала «ЧАСОВОЙ»
Г-ну В. В. ОРѢХОВУ.

Главное Правленіе Союза Участниковъ Перваго Кубанскаго похода отъ лица всѣхъ Первопоходниковъ, разсѣянныхъ въ Зарубежьи проситъ Васъ принять и передать всему составу редакціи Журнала «Часовой» нашъ привѣтъ и поздравленіе съ выпускомъ 100-го номера журнала.

Въ изгнаніи, гдѣ безпощадное время стираетъ память о минувшемъ, а мелочи жизни засасываютъ память о нашемъ воинскомъ долгѣ, журналъ «Часовой» является той искрой, тѣмъ «свѣточемъ среди охватившей насъ мглы», о которомъ 15 лѣтъ тому назадъ писалъ Великій Патріотъ Генералъ **Алексѣевъ.** Неизмѣнно напоминая о долгѣ, вспоминая славныя страницы дѣяній русскаго оружія, Вы служите великому дѣлу сохраненія русской національной идеи за рубежомъ.

Примите пожеланія дальнѣйшихъ успѣховъ на пользу Родины и Вашего прекраснаго журнала.

Богъ Вамъ на помощь.

Предсѣдатель Главнаго Правленія Союза
Участниковъ Перваго Кубанскаго похода
Генеральнаго Штаба
Генералъ-Лейтенантъ **Казановичъ.**
Секретарь Главнаго Правленія
Полковникъ **Николаевъ.**

27 февраля 1933 года.
г. Бѣлградъ.

ПОСТУПИЛО:

Въ Фондъ Спасенія Россіи — отъ г. Васильева (Польша) — 120 франковъ.

Въ пользу бѣжавшихъ изъ Сов. Россіи въ Японію (откликъ на статью «Позорное дѣло» въ № 98 «Часового») — группы русскихъ въ г. Ривѣ черезъ г. Мельника — 200 фр.

ОТЪ КОМАНДИРА 1 АРМ. КОРПУСА

Отъ лица 1-го Армейскаго Корпуса, Общества Галлиполійцевъ и своего, привѣтствую Редакцію «Часового» по случаю выхода СОТАГО номера журнала.

Доведеніе Журнала до сотаго номера, въ нашихъ исключительныхъ условіяхъ, уже доказываетъ жизненность «ЧАСОВОГО» и огромную пользу, приносимую имъ нашему воинству.

Мы горячо поддерживаемъ его неизмѣнный призывъ, ко всѣмъ истинно Русскимъ людямъ, къ единенію во имя Россіи, памятуя, что у насъ одинъ врагъ и единая цѣль и, желаемъ «ЧАСОВОМУ» дальнѣйшаго успѣха въ его плодотворной работѣ.

Генералъ-Лейтенантъ **Витковскій.**

ОТЪ Е. В. САБЛИНА

15-го марта 1933 года. Лондонъ.

Милостивые Государи,

Разрѣшите самымъ искреннимъ образомъ привѣтствовать издателя, редактора и всѣхъ дѣятелей ЧАСОВОГО по случаю выпуска сотаго его номера. Позвольте пожелать этому достойнѣйшему органу печати дальнѣйшаго процвѣтанія на пользу отечественныхъ интересовъ. Не отрекаясь отъ прошлаго, блюдя традиціи старины, чтя незабывныя преданія и храня воспоминанія о славномъ военномъ минувшемъ ЧАСОВОЙ правильно дѣлаетъ смотря ВПЕРЕДЪ и учитывая обстановку настоящаго. Разрѣшая на своихъ страницахъ обмѣнъ мнѣній ЧАСОВОЙ оказываетъ всѣмъ намъ существеннѣйшую услугу доказывая тѣмъ самымъ мудрость своей безпристрастности и несомнѣнную политическую зрѣлость. Какъ я уже имѣлъ случай отмѣтить, печатая письма ОТТУДА ЧАСОВОЙ дѣлаетъ актъ хорошей политики и проявляетъ гражданское мужество, ибо не все что пишется съ РОДИНЫ воспринимается русскими зарубежными сердцами безболѣзненно. Но стоя на посту ЧАСОВОЙ не можетъ себя лишь УБАЮКИВАТЬ. И въ тоже время никто и ничто не можетъ помѣшать ЧАСОВОМУ пользоваться неизмѣнно прекрасными статьями своихъ другихъ, иногда инакомыслящихъ, сотрудниковъ, дѣлать соотвѣтствующіе выводы и вести эту отвѣтственную работу выявленія ПРАВДЫ въ рамкахъ дисциплины, безупречныхъ манеръ и уваженія къ чужимъ мнѣніямъ, если онѣ искренно и вѣжливо исповѣдуются. Какъ штатскій человѣкъ снимаю передъ ЧАСОВЫМЪ шляпу и низко ему кланяюсь.

Е. Саблинъ.

ГАЗЕТА «МОЛВА».

Редакціонный Комитетъ «Молвы» привѣтствуетъ «Часового» — соратника по борьбѣ съ поработившимъ Россію коммунизмомъ — и шлетъ ему пожеланія успѣха въ этомъ общемъ русскомъ дѣлѣ.

Предсѣдатель **Д. Философовъ.**
За Секретаря **С. Войцеховскій.**

Казаки

Джигитовка. (Изъ собр. В. С. Иванова).

В. В. ОРѢХОВУ.

Милостивый Государь
Господинъ Редакторъ.

Въ лицѣ Вашемъ поздравляю Редакцію глубокоуважаемаго журнала «Часовой» съ наступающимъ знаменательнымъ днемъ пятилѣтней высокопочтенной дѣятельности.

Отмѣнно полезная работа журнала — въ интересахъ Зарубежнаго Русскаго Воинства — должна считаться безспорной и общепризнанной.

Смѣлая, открытая вѣра и исповѣдь въ необходимость полнаго единенія всѣхъ, безъ различія, національныхъ русскихъ зарубежныхъ силъ, заявленіе о равноцѣнности и равноправіи ихъ въ стремленіи къ освобожденію Родины, даетъ право журналу считаться не только органомъ связи Русскаго воинства за рубежомъ, но и будителемъ національныхъ чувствъ Зарубежныхъ русскихъ элементовъ, съ цѣлью общей работы на благо своему отечеству.

Дай Богъ Вамъ силъ и здоровья, для продолженія своего труднаго, но полезнѣйшаго Россіи, дѣла.

Генералъ-отъ-Инфантеріи **Н. Ходоровичъ.**

ПОЧТО-ТЕЛЕГРАММА «ЧАСОВОМУ»

Отъ 2-го Сѣв.-Ам. Отдѣла Русскаго Обще-Воинскаго Союза.

Привѣтствуя журналъ «Часовой» съ выходомъ его 100-го номера, чины Отдѣла шлютъ свои искреннія поздравленія Редактору и сотрудникамъ журнала. Чины отдѣла глубоко вѣрятъ, что «зарубежный Часовой» сумѣетъ сохранить идеалы Бѣлаго Движенія и передать ихъ въ полной сохранности «Всероссійскому Часовому».

Начальникъ Отдѣла,
Ген. Штаба Ген.-Маіоръ **Имнадзе.**

РЕДАКЦІИ «ЧАСОВОГО»

Къ 14 марта 1933 г.

Воспитать въ уставномъ совершенствѣ, развести по постамъ и поставить непоколебимыми стражами порядка сотню безмолвныхъ часовыхъ — была не легкая задача и въ тѣ времена, когда вокругъ все было насыщено утвержденіемъ права и власти.

Теперь же вывести въ свѣтъ среди бурнаго разномыслія сотню смѣнъ говорящихъ «Часовыхъ» и развести ихъ по постамъ всемірнаго разсѣянія зарубежной Россіи — великій подвигъ.

Такими подвигами тѣхъ, кто поняли въ эмиграціи что надо дѣлать и какъ продолжить службу Родинѣ, — какъ памятниками будутъ отмѣчены пути разсѣянія. Будемъ вѣрить, что когда нибудь Родина ихъ найдетъ и оцѣнитъ.

Съ этой вѣрой, издалека протягиваю руку разводящимъ «Часового» и поздравляю Васъ съ постановкой сотой смѣны.

Генералъ-Лейтенантъ **Адамовичъ.**

В. В. ОРѢХОВУ

Журналъ, съ перваго момента своего существованія, сталъ подлиннымъ **часовымъ** чести и достоинства не только русскаго воинства, но и всей патріотической части русской эмиграціи.

Поддерживая и укрѣпляя слабыхъ и вдохновляя сильныхъ, ЧАСОВОЙ исполняетъ миссію чрезвычайной важности, значеніе которой увеличивается съ каждымъ днемъ и сознается повсюду.

ЧАСОВОЙ первый, въ мертвящей обстановкѣ равнодушія, громко и серьезно поставилъ на очередь жизненный вопросъ о подрастающихъ поколѣніяхъ — жуткій вопросъ, отъ котораго зависитъ все наше будущее...

Въ дозорѣ

Рис. Ст. Колесникова.

НАШЕМУ ЧАСОВОМУ

Стоишь безъ отдыха, безъ смѣны
Ты на посту пять тяжкихъ лѣтъ!
Вокругъ предательство, измѣны,
Но для тебя измѣны нѣтъ.

Ты охраняешь вѣковые
Завѣты арміи своей,
Ея знамена боевыя —
Залогъ грядущихъ славныхъ дней...

Горитъ заря ужъ надъ Россіей!
Крѣпись, безсмѣнный Часовой,
Въ дни предпослѣдніе лихіе
Стой съ гордо поднятой главой!

Минуетъ ночь... День яркій встанетъ,
Все озаритъ онъ по пути,
И Часовой да не устанетъ
До свѣтлыхъ дней крестъ донести.

Б. Севастьяновъ.

6 марта 1933. Монте-Карло.

Онъ вѣрный и безкорыстный другъ русской національной молодежи, для которой этотъ журналъ долженъ быть также необходимъ, какъ онъ необходимъ и для кадровъ зарубежнаго воинства.

Національная Организація Русскихъ Разъѣдчиковъ приноситъ сердечныя поздравленія молодому юбиляру и отъ всей души желаетъ силъ и энергіи ему въ отвѣтственной и тяжелой, но славной работѣ на благо грядущей Россіи.

Полковникъ **Богдановичъ.**
(Начальникъ Національной Организаціи Русскихъ Развѣдчиковъ).

ОТЪ ПРОФ. ГЕН. Н. Н. ГОЛОВИНА

Глубокоуважаемый Василій Васильевичъ.

Прошу Васъ принять отъ имени всей редакціи «Русскаго Инвалида», а также лично отъ меня наше сердечное привѣтствіе по поводу выхода сотаго номера журнала «Часовой». Прошу Васъ также передать наши поздравленія всей редакціи журнала.

Фактъ выхода сотаго номера русскаго изданія въ зарубежьи является самъ по себѣ достаточно знаменательнымъ. Особенно же его слѣдуетъ привѣтствовать, когда это является выраженіемъ неутомимой работы на пользу нашей Родины.

Искренне уважающій Васъ
Помощникъ главнаго редактора газеты «Русскій Инвалидъ» Генералъ-Лейтенантъ **Головинъ.**

РЕДАКЦІИ ЖУРНАЛА «ЧАСОВОЙ». ПАРИЖЪ.

Настоящимъ имѣю честь извѣстить Васъ объ единогласномъ постановленіи Главнаго Правленія Россійскаго Центральнаго Объединенія привѣтствовать редакцію «Часового», съ такимъ высокимъ національнымъ достоинствомъ вотъ уже 5 лѣтъ воссоздающую въ душахъ русской эмиграціи россійскую армію во всемъ ея величіи и духовной мощи, — и пожелать молодой редакціи ея дальнѣйшей плодотворной національной работы, въ день ея пятилѣтняго юбилея.

Генеральный Секретарь **Иванъ Лукашъ.**

Многоуважаемый

Василій Васильевичъ,

Съ удовольствіемъ узналъ, что Вашъ бравый «Часовой» достоялся на своемъ честномъ посту до 100 номера, что въ трудныхъ условіяхъ его службы, стоитъ тысячнаго и больше. Отъ души поздравляю Васъ и редакцію съ успѣхомъ на пройденномъ пути и желаю Вамъ бодрости и крѣпкихъ силъ къ счастливому его продолженію. Дѣлаете большое, хорошее дѣло. Сохранить въ эмиграціи духъ и традиціи бѣлой руской арміи, — пусть разбитой, но не побѣжденной, — великая задача и, можетъ быть, единственное средство спасти зарубежье отъ окончательнаго разложенія въ «дрянь».

Богъ въ помощь! — и праведныя тѣни Колчака, Корнилова, Врангеля, В. Кн. Николая Николаевича да будутъ стражами — хранителями и вдохновителями — «Часового».

Еще разъ — всего хорошаго.

Вашъ **Александръ Амфитеатровъ.**

ОТЪ ПРАВЛЕНІЯ ОБЩЕСТВА ДРУЗЕЙ «ЧАСОВОГО»

До сдачи сотаго номера въ наборъ Правленіемъ Общества получено свыше 150 привѣтствій и поздравленій «Часовому» отъ разныхъ лицъ, учрежденій и организацій. Пользуясь согласіемъ редакціи, Правленіе опубликуетъ полный ихъ списокъ одновременно съ отчетомъ о банкетѣ 26 марта въ № 101 «Часового».

Мысли бѣлогвардейца

XXVIII. Бейте кулакомъ, а не растопыренными пальцами

ВОПРОСЪ единенія живыхъ силъ эмиграціи, поднятый въ № 94 «Часового» привлекъ къ себѣ много вниманія со стороны значительнаго числа эмигрантскихъ группировокъ и отдѣльныхъ лицъ.

Постановка редакціей «Часового» этого вопроса совпала съ помѣщеніемъ писемъ «Краснаго командира». Въ этомъ номерѣ мы помѣщаемъ третье письмо и надѣемся скоро получить отвѣтъ на рядъ поставленныхъ нашему корреспонденту вопросовъ. Мы выскажемся на эту тему болѣе подробно въ слѣдующихъ номерахъ, но я хотѣлъ бы сказать нѣсколько словъ, не откладывая.

***

Въ №№ 97 и 99 «Часового», между нашими двумя сотрудниками ген. П. Н. Красновымъ и Е. В. Саблинымъ, казалось, произошло разногласіе. Однако, если вдуматься, это вовсе не такъ.

Вѣдь, П. Н. Красновъ вѣритъ въ *грядущую* монархическую Россію. Этой возможности не отрицаетъ и Е. В. Саблинъ, не отрицаетъ и «красный командиръ», мало того въ печатаемомъ третьемъ письмѣ онъ предугадываетъ вѣроятность монархическаго строя, до котораго Россіи придется пройти періодъ диктатуры подъ какимъ-то другимъ флагомъ. Въ нѣкоторой части мысли П. Н. Краснова (не говоря уже о Е. В. Саблинѣ) настолько сходятся съ таковыми же «краснаго командира», что я совершенно допускаю могущую возникнуть у нѣкоторыхъ *не знающихъ* редакцію журнала мысль: «а не составляются ли эти письма въ Парижѣ?» Что можно было бы отвѣтить на это?...

Только одно: познакомьтесь ближе съ редакціей «Часового», съ духомъ журнала и выводите свое заключеніе. Вѣдь, не можемъ же мы открыть всѣ карты, т. е. назвать имя человѣка, довѣрившаго свою жизнь нашей чести...

***

Тотъ, кто такъ не думаетъ и отнесется съ довѣріемъ къ матеріалу, нами печатаемому, съ чувствомъ искренней радости и живѣйшаго удовлетворенія, прочтетъ прогнозы краснаго командира о близкомъ по его мнѣнію возрожденіи національной Россіи. Мы въ эмиграціи, вообще, мало, очень мало знаемъ о своей Родинѣ. Небольшая часть эмиграціи, сохранившая интересъ къ изученію нынѣшней Россіи, тоже сплошь и рядомъ заблуждается и судитъ о Россіи сегодняшняго дня, иногда, базируясь на совѣтской лживой печати, иногда съ точки зрѣнія тѣхъ временъ, которыя давно Россіей изжиты.

***

Все въ прошломъ... Да, мы живемъ больше прошлымъ, мало того иллюзіями прошлаго. Это — не грѣхъ, но, конечно, это и не жизненно. Кто вообще можетъ сравнивать прошлое и настоящее? Вѣдь, только духовный хамъ смѣетъ хулить тотъ строй, который создалъ Россію, вознесъ ее на вершину славы, окружилъ ее имя не померкшимъ до сихъ поръ ореоломъ. Но легко ли возстановить это прошлое?... Увы... И развѣ не правильно пишетъ «Красный командиръ» о томъ, что на другой день послѣ паденія большевиковъ Россія можетъ пережить такую стихію анархіи, которая смететъ съ лица земли послѣдніе остатки нашей культуры и россійской государственности.

Вотъ здѣсь то и выдвигается огромное значеніе эмиграціи. Если время «походовъ» и прошло, то далеко, далеко не кончена наша роль, какъ сплоченныхъ кадровъ людей со свободными волей и инціативой. Въ часъ возстановленія Національной Россіи эмиграція, дѣйствительно, можетъ сослужить ей огромную и незамѣнимую службу. Но, для этого надо готовиться и дѣлать это, не откладывая.

Совершенно соглашаясь съ Н. А. Цурико - вымъ въ томъ, что главныя усплія мы должны обратить *на борьбу*, я рѣшительно расхожусь съ нимъ въ томъ, что эту борьбу можно вести порознь. Такая роскошь (существованіе отдѣльныхъ организацій борьбы, ничѣмъ не связанныхъ другъ съ другомъ, работающихъ безъ всякаго контакта) просто не терпима. Всѣ мы дѣлаемъ одно, русское дѣло и, если другія эмиграціи могли въ періодъ борьбы за свободу своей отчизны создавать объединенные національные комитеты, то я положительно не вижу причинъ, почему нельзя это сдѣлать эмиграціи Россійской. Совершенно ясно, что я не считаю себя въ правѣ обсуждать техническія детали такого «контакта», но говорить о смыслѣ внѣшняго *единенія живыхъ силъ эмиграціи во имя борьбы за Родину я считаю* своимъ нравственнымъ долгомъ.

На маневрахъ въ Царскомъ Селѣ

(Изъ нашего прошлаго).

Слѣва направо: Военный Министръ ген.-ад. Редигеръ, ГОСУДАРЬ ИМПЕРАТОРЪ, Великій Князь Николай Николаевичъ и командиръ Гв. Корпуса ген.-ад. Даниловъ.

(Рѣдкій снимокъ полк. К. В. Балашова).

***

Совершенно ясно, что, кромѣ несомнѣнной склонности эмигрантской массы идти по линіи наименьшаго сопротивленія, гдѣ то за кулисами всей нашей разноголосицей, нашими раздорами и разъединеніемъ, дирижируетъ искусная рука совѣтскаго провокатора. Только слѣпой можетъ не видѣть этого.

Дальше. Живетъ въ насъ духъ какой то ненужной гордыни. Стоитъ только написать правду о Россіи, неугодную той или другой партіи, сейчасъ же... письмо въ редакцію съ упрекомъ, мало того чуть ли не съ обвиненіемъ въ оскорбленіи прошлаго.

Представимъ себѣ на минуту, что мы перенеслись опять къ февралю 17 года. Я увѣренъ, что каждый изъ насъ задушилъ бы своими руками того, кто сталъ бы говорить о революціи и всѣхъ ея прелестяхъ... Но вѣдь, этой даты не вернешь! Со времени революціи прошло шестнадцать лѣтъ... А мы точно вчера выѣхали изъ Россіи...

***

И все таки я вижу возможность соединить въ одно цѣлое мысли П. Н. Краснова и Е. В. Саблина.

Петръ Николаевичъ говоритъ о необходимости стремиться къ величію Имиераторской Россіи, о нашемъ долгѣ сохранить въ живомъ видѣ преемственную традицію нашей доблестной Арміи, о необходимости вѣры въ монархическое начало будущаго Россійск. Государства. Всей душой я присоединяюсь къ этимъ мыслямъ и вмѣстѣ съ нимъ вѣрю въ то, что Россія, пройдя до конца всѣ выпавшія на ея долю испытанія, будетъ великой, могучей Имперіей. Мы *должны* въ это вѣрить, мало того, мы *должны* къ этому стремиться и передавать нашу вѣру и наше стремленіе младшему нашему поколѣнію.

Но на первый планъ *въ данное время* должна быть выдвинута идея борьбы съ большевиками, идея познанія современной Россіи и всемѣрная помощь несчастному порабощенному народу. И, какъ и раньше, я считаю, что покуда борьба не кончена, не можетъ быть мѣста спорамъ о томъ, какой будетъ Россія, не можетъ быть и вопроса о томъ, будемъ ли мы помогать возстановленію Россіи, если бы даже оно случилось и подъ другимъ, не-монархическимъ флагомъ.

***

Въ одномъ я не могу согласиться съ Е. В. Саблинымъ. Мы можемъ и *должны* идти на уступки во имя русскаго дѣла, но есть вещи, которыя дороже всего. Къ такимъ вещамъ, напр., принадлежитъ наша увѣренность въ правотѣ бѣлой борьбы. Если мы пріѣдемъ въ Россію, мы *должны* будемъ гордиться тѣмъ, что мы были *бѣлыми*, даже тогда, когда уже не будетъ ни бѣлыхъ, ни красныхъ.

Вотъ почему я буду продолжать печатать свои статьи подъ старымъ заголовкомъ и вѣрю въ то, что въ будущей Россіи «*бѣлогвардеецъ*» не будетъ словомъ стыднымъ. По крайней мѣрѣ въ нашихъ силахъ будетъ укрѣпить въ народѣ понятіе о немъ, какъ о синонимѣ неисколебимой преданности своей Родинѣ въ тяжелую годину ея горя.

***

Въ слѣдующемъ номерѣ мы помѣстимъ исключительно интересный матеріалъ — свидѣтельское показаніе изъ Россіи и рядъ откликовъ на затронутыя нами темы. Пока же я закончу свою статью старыми словами: «*Только дружнымъ стремленіемъ къ борьбѣ, только работой по объединенію живыхъ силъ, только отборомъ не потерявшихъ воли и сердца людей, можно поднять авторитетъ эмиграціи и приступить къ подготовкѣ рѣшительнаго удара по подлому, жестокому, но уже сильно ослабѣвшему врагу*».

В. Орѣховъ.

Боевая пропаганда

РАНЬШЕ все было просто и ясно. Имѣлось три главныхъ рода оружія: артиллерія, пѣхота и кавалерія. Войны велись только «имперіалистическія» и въ «классовыя» (какими бы они пораженіями не заканчивались) онѣ не вырождались...

Послѣдующія десятилѣтія принесли намъ большое размноженіе родовъ оружія. Воздушный флотъ, боевая химія, танки, бронепоѣзда, занимаютъ сей - часъ въ составѣ современныхъ армій мѣсто не меньшаго значенія чѣмъ пѣхота и артиллерія, не говоря уже о кавалеріи.

Всѣ эти новые роды оружія тщательно изучаются и кадры и матеріальныя части ихъ дѣятельно подготавливаются для будущей войны.

Но не должна расчитывать на успѣхъ та воюющзя сторона, которая выйдетъ на войну не имѣя еще одного рода оружія — **боевой пропаганды.**

Мы намѣренно употребляемъ этотъ терминъ въ отличіе отъ **военной пропаганды,** которая должна развиваться и дѣйствовать въ мирное время до момента объявленія войны. О содержаніи, сущности и цѣляхъ этой послѣдней мы поговоримъ въ другой разъ въ отдѣльной статьѣ, въ этомъ же краткомъ очеркѣ будемъ касаться только **боевой** пропаганды.

Зародыши этого (въ условіяхъ современности уже очень важнаго рода оружія) можно наблюдать въ разныхъ историческихъ эпохахъ.

Въ самомъ дѣлѣ, чѣмъ какъ не **боевой пропагандой** являются знаменитый приказъ Петра Великаго передъ полтавскимъ сраженіемъ, вся безсмертная «наука побѣждать» Суворова, растопчинскія прокламаціи и каррикатуры 1812 года, лубочныя портреты «Бѣлаго генерала», всѣмъ намъ еще памятныя лубочныя картинки Японской и Великой войны?

Въ Великую Войну воюющими сторонами уже довольно широко примѣнялась **боевая пропаганда** для совращенія и разложенія національныхъ меньшинствъ противника (среди славянъ Австріи, нашихъ украинцевъ, среди арабскихъ племенъ и т. п.).

Но впервые въ небывалыхъ еще размѣрахъ боевая пропаганда была поставлена и нашла широкое и богатое результатами примѣненіе у большевиковъ на всѣхъ фронтахъ въ войнѣ противъ бѣлыхъ.

Къ сожалѣнію бѣлыми значеніе боевой пропаганды или не было дооцѣнено, или же она не могла быть надлежаще поставлена за неимѣніемъ матеріальныхъ средствъ, опытныхъ кадровъ и общаго строго выработаннаго плана, во всемъ согласованнаго съ идеологіей и дѣйствіемъ воюющихъ армій.

Въ Московскомъ походѣ, напримѣръ, не могли даже наладить доставку газетъ и мы не видали газетныхъ листовъ по недѣлямъ, а иногда и по мѣсяцамъ, а освобождаемое населеніе не получало правильной информаціи о цѣли и сущности бѣлаго движенія.

Въ дни Врангеля на этотъ родъ оружія было обращено уже гораздо больше вниманія, но довести его до необходимаго совершенства такъ до самой эвакуаціи Крыма и не удалось.

Большевики же въ этомъ отношеніи не жалѣли ни людей ни денегъ. Они можетъ быть даже перебарщивали, но извѣстно, что иногда лучше переборщить, чѣмъ недоборщить.

Боевая пропаганда должна вестись всѣми имѣющимися способами распространенія человѣческой мысли:

1) газетами, листовками, прокламаціями, афи - шами, журналами, книгами, посылаемыми, несомыми въ солдатскихъ ранцахъ, разбрасываемыми съ аэроплановъ;

2) каррикатурами, плакатами, рисунками, портретами, фотографіями и снимками по радіо и пр.;

3) театрами, кинематографами и концертами, лекціями и докладами;

4) грамофонами (спеціальные диски) оркестрами и особенно радіо - станціями пропаганды.

Само собой, что такая широкая постановка боевой пропаганды, предполагаетъ и требуетъ дѣятельной подготовки въ мирное время кадровъ и матеріальныхъ средствъ совершенно также, какъ требуютъ ее и всѣ другіе роды оружія и во многомъ соприкасающійся съ нею военный шпіонажъ.

Послѣвоенное время даетъ намъ богатые уроки и великолѣпные примѣры боевой пропаганды: совѣтской (все продолжающейся развиваться), фашистской, гитлеровской и коммунистической во всѣхъ странахъ свѣта, гдѣ III Интернаціоналъ пытается зажечь «міровые пожары».

Въ день нашего сегодняшняго скромнаго юбилея, выхода сотаго номера «Часового», изъ многочисленныхъ привѣтствій и поздравленій, получен - ныхъ нами со всѣхъ концовъ свѣта, мы съ глубокимъ удовлетвореніемъ можемъ усмотрѣть наличіе полезныхъ результатовъ той военной и боевой пропаганды, что въ теченіе четырехъ съ лишнимъ лѣтъ безустанно и упорно велась нами, увы, при наличіи крайне скудныхъ матеріальныхъ средствъ и силъ.

Результаты эти были бы во много разъ больше и значительнѣе, если бы на помощь нашей работѣ пришла вся эмиграція и особенно денежно обезпеченная ея часть.

Имѣя позади себя 100 номеровъ «Часового», намъ хочется громко напомнить всему русскому Зарубежью, еще не оставившему мысли объ освобожденіи Россіи подъяремной:

— Въ условіяхъ нашего существованія, въ гостяхъ у чужихъ странъ — въ ожиданіи и въ подготовкѣ послѣдней войны съ большевиками мы можемъ дѣйствовать однимъ только родомъ оружія. Этотъ родъ оружія — боевая пропаганда... Не пренебрегайте же имъ!

Евгеній Тарусскій.

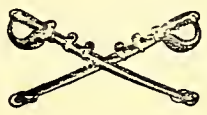

Третье письмо „краснаго командира“

ПО ПОВОДУ «ПИСЕМЪ ИЗЪ РОССІИ»

Ниже мы помѣщаемъ «Третье письмо краснаго командира», по своему интересу оставляющее позади два первыхъ. Мы уже писали по поводу первыхъ двухъ писемъ, что:

1) лицо, сносящееся съ нами изъ Сов. Россіи, очень хорошо извѣстно редакціи по прошлому, а нынѣ занимаетъ немалый командный постъ;

2) редакція совершенно не гарантируетъ того, что у автора писемъ нѣтъ какой то другой цѣли, — однако при чтеніи его корреспонденцій сама логика говоритъ за то, что онъ искрененъ;

3) редакція поставила «красному командиру» рядъ вопросовъ, которые должны дополнить его письма и надѣется вскорѣ получить отвѣтъ;

4) редакція категорически утверждаетъ, что «красный командиръ» по мѣрѣ возможности читаетъ нашъ журналъ, и

5) редакція ничего не мѣняетъ въ письмахъ, оставляя нетронутыми всѣ выраженія автора писемъ.

(Продолженіе)

(См. «Часовой» №№ 94-95 и 97).

ИТАКЪ Вы все же рѣшились помѣстить мое первое письмо. Съ чувствомъ глубочайшей радости я констатирую этотъ фактъ. Не думайте, что это такіе пустяки. «Какой то раскаявшійся красный спецъ «снюхался» съ бѣлыми» и все тутъ. Самый фактъ помѣщенія моего письма доказываетъ то, что живетъ еще въ вашихъ сердцахъ доброе желаніе смотрѣть на Россію, какъ на понятіе, которое всѣхъ примиряетъ и все себѣ подчиняетъ. Поскольку это будетъ въ моихъ силахъ, этотъ номеръ «Часового» будетъ прочтенъ не однимъ десяткомъ людей. Кромѣ «Часового», я за это время еще не имѣлъ ни одной вашей газеты, а потому, къ большому сожалѣнію, не знаю, какъ у васъ реагируютъ на тѣ поистинѣ дьявольскія махинаціи, которыя внутри Россіи предпринимаются большевиками. Я говорю о жесточайшемъ изгнаніи изъ Москвы сотенъ, навѣрное многихъ сотенъ новыхъ «лишенцевъ», я говорю, наконецъ, о тѣхъ безсудныхъ дѣйствіяхъ, которыми заканчивается экономическая пятилѣтка. Ропотъ народа слышенъ уже давно, но сейчасъ особенно ясно, что конецъ близокъ. Но какой конецъ?... Вотъ здѣсь я подхожу къ вопросу, на который обѣщалъ Вамъ отвѣтить.

Вы правы, совершенно правы, задавая мнѣ вопросъ: «Вы, молъ, обвиняете насъ, бѣлыхъ, въ бездѣйствіи, вѣчныхъ праздникахъ, танцулькахъ, непониманіи Россіи, но что же вы — красные, называющіе себя **русскими** офицерами, дѣлаете, создавая мощь большевикамъ и помогая имъ въ позорномъ распятіи нашей общей Родины». Отвѣчу на него: «Большевизмъ уже давно сковалъ насъ по рукамъ и ногамъ. Много лѣтъ нельзя было **даже** думать о сопротивленіи. Да, даже думать, т. к. **мысли ваши угадывались по выраженію лица** и какая нибудь гримаса могла бы вамъ стоить жизни. Мы всѣ сдѣлались артистами въ буквальномъ смыслѣ этого слова, мы всѣ лгали, притворялись и, жестоко ненавидя подлецовъ, завѣряли ихъ каждымъ нашимъ жестомъ въ законопослушности и вѣрности. И, увы, грустная картина — чѣмъ старше былъ кадровый офицеръ, тѣмъ больше онъ входилъ постепенно въ эту роль, тѣмъ скорѣе становился онъ дѣйствительно преданнымъ власти...

Но шли года и какъ то невольно совершался у насъ процессъ очистки дѣйствительныхъ враговъ коммунизма. Сейчасъ насъ много, очень много и... въ нашей средѣ гораздо больше новоиспеченныхъ красныхъ офицеровъ, чѣмъ такихъ, какъ я. Понятно сіе объясняется и тѣмъ, что насъ то осталось совсѣмъ немного, а большая часть находится подъ такой слѣжкой, что и думать не могутъ раскрыть свою душу. Сейчасъ и на большевиковъ нашла коса, и у нихъ, въ концѣ концовъ, старая гвардія разсѣялась и... сплошь и рядомъ отъ какого нибудь провинціальнаго «чекиста» (онъ только по названію служитъ въ ГПУ) слышишь такіе вещи, что ушамъ своимъ не вѣришь.

Но что же до сихъ поръ можно было сдѣлать?... Знаете ли вы, что если бы переворотъ былъ совершенъ **безъ подготовки** (а такія возможности были!), то на смѣну совѣтской власти явилось бы нѣчто еще болѣе худшее. Трудно себѣ представить, сколько бы ненависти, убійствъ, грабежа, линчеванія направо и налѣво выбросила бы русская земля. Для Васъ кажется все очень просто (вы сами мнѣ даже объ этомъ писали!) — баталіонъ красной арміи занимаетъ Кремль, расправляется съ вожаками, **черезъ** часъ колокольный звонъ, благодарственный молебенъ и... да здравствуетъ Великая Россія. Увы! Такъ можно разсуждать, не зная совершенно того ужаса, который творится въ толщѣ народной и той совершенно потрясающей распущенности и жестокаго хулиганства, которое въ часъ безвластія выйдетъ на улицы городовъ и будетъ уничтожать послѣдніе остатки русской культуры...

И говорю честно, въ извѣстныхъ вопросахъ мы стоимъ за одно съ властью. Былъ такой случай, когда красный командиръ (годъ тому назадъ) стрѣлялъ въ толпу. Но знаете, зачѣмъ шла эта толпа — убивать врачей и жечь больницу (плодъ чьей то темной агитаціи). При всей моей ненависти къ власти, я всѣмъ сердцемъ былъ съ краснымъ командиромъ и поступилъ бы такъ же. Вѣдь, поймите, что у насъ тоже есть какая то жизнь и какіе то элементарные основы человѣческаго правопорядка.

Но значитъ ли это, что «баталіонъ» не долженъ брать штурмомъ (или хитростью) Кремль и уничтожать засѣвшихъ тамъ негодяевъ?.. Отнюдь, нѣтъ! Что же для этого надо?... Главное — подготовка людей, которые въ этотъ часъ возьмутъ въ свои руки власть. До сихъ поръ **такихъ** людей у насъ не было. **Сейчасъ они появились.** Какъ они дѣйствуютъ — это вопросъ другой. Но знаю одно, **сейчасъ** раскачать совѣтскій аппаратъ и подготовить почву для будущей власти несравненно легче, чѣмъ было, ну скажемъ, годъ тому назадъ.

Но я вижу опять ироническую улыбку на Вашемъ лицѣ: знаемъ, молъ, это самооправданіе. Событія скажутъ Вамъ скоро, лгу ли я или говорю правду. Поставимъ на этомъ точку. Нѣтъ, запятую! Я хочу еще добавить только нѣсколько словъ. Конечно, Вы совершенно правы, говоря, что бѣлое движеніе спасло честь Россіи. У насъ совершенно одинаковое мнѣніе. Но также правъ и я, когда говорю, что разъ судьба не дала вамъ, бѣлымъ, закончить дѣло освобожденія Россіи, разъ судьба не дала вамъ вождей, она же возложила эту миссію на наши плечи. И не думаете ли вы, что мы уже сдѣлали часть дѣла, создавъ для будущей Россіи прекрасныя боевыя части, которыя спасутъ нашу Родину отъ ужаса анархіи. Вѣдь и вы уже думаете о томъ, что **не бѣлый,** а **красный** батальонъ въ одинъ прекрасный день вычистить изъ Кремля засѣвшую тамъ св—чь.

Теперь объ эмиграціи. Въ прошломъ письмѣ (собственно, написанномъ больше для васъ, чѣмъ для печати — на это я и не претендую, зная, какъ это было бы для васъ непріятно*) я говорилъ о вашихъ партіяхъ и о томъ, что я о нихъ думаю. Но въ сущности это не важно. Надо поставить вопросъ конкретно:

1) если у васъ есть сила и средства (о, нема - лыя!), то вы можете сыграть такую грандіозную роль въ возстановленіи Россіи, какую вы и сами себѣ не представляете. Почему? Я уже писалъ вамъ — у насъ нѣтъ ни людей (я не говорю о вожакахъ, безъ которыхъ вообще ничего не будетъ), ни знаній, ни средствъ. Мы, несмотря на громкія вѣщанія о пятилѣткѣ, Днѣпростроѣ, Магнитогорскѣ и культурную столицу — по психикѣ народной и по быту отброшены къ временамъ Іоанна Калиты.

Но до сихъ поръ мы считаемъ, что вы стоите на запяткахъ довольно мелкихъ иностранцевъ и ни силъ, ни средствъ, ни желанія борьбы мы въ васъ не замѣчали. Дай Богъ, чтобы я ошибался. Но проблескъ вижу я въ «Часовомъ» — **Ваша статья о единеніи эмиграціи очень интересна, хотя какъ то странно, что къ этому вы пришли черезъ столько лѣтъ.** (Подчеркнуто редакціей). Право, созданіе эмигрантскаго «правительства», не претендующаго на власть, но претендующаго **на право борьбы за власть** — мысль достойная большого вниманія. Думаю, что это окрылило бы и наши усилія. Помогай вамъ Господь!

Примѣчаніе редакціи. См. № 97 «Часового» («Психологія краснаго командира»).

КРАСНАЯ АРМІЯ.

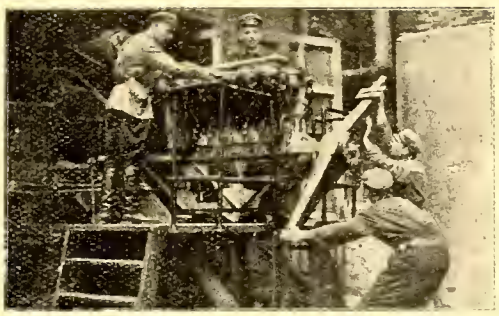

Занятія въ Авіаціонной Школѣ. Изученіе мотора.

2) для того, чтобы вести борьбу съ большевиками, влившись въ то русло, по которому ее **уже** ведетъ лучшая часть народа надо слѣдующее:

Вы мнѣ пишете о томъ, что вы — непредрѣшенцы. Послушайте, но вѣдь въ народѣ все равно не поймутъ этого слова. Тѣ же люди, которые сохранили еще жажду борьбы просто скажутъ: «ну намъ съ вами не по пути, вѣдь уже многое предрѣшено самой жизнью». Что же именно?.. И не такъ важенъ вопросъ о монархіи или республикѣ. Хотя (я уже писалъ вамъ) я и предполагаю, что въ Россіи будетъ какое то подобіе республиканскаго строя (президентъ или какая то директорія въ формѣ жесточайшей диктатуры) и самъ исповѣдую въ силу обстоятельствъ это теченіе, — я увѣренъ въ томъ, что въ концѣ концовъ (но не такъ скоро) Россія будетъ монархіей. Однако, совсѣмъ не той дворянски-бюрократической монархіей, что раньше. Нѣкоторый, весьма здравый проблескъ я усмотрѣлъ изъ присланнаго мнѣ №-ра журнала «Младоссъ». И опять таки — все будетъ зависѣть отъ лица. Сей - часъ династическаго принципа быть не можетъ. Будетъ сильный человѣкъ, онъ сможетъ возстановить самодержавіе (опять таки своеобразное), если же нѣтъ, но если будетъ нужда (при условіи разноплеменности Россійскихъ народовъ), монархъ можетъ обратиться въ символъ государства, почти безвластный.

Итакъ, дѣло сейчасъ не въ этомъ. А вотъ въ чемъ, — надо окончательно порвать съ погубив - шимъ себя прошлымъ и честно сказать слѣдующее:

«Революція опрокинула зданіе Россійской Имперіи. Революція не была бунтомъ. Это было естественное возмущеніе націи противъ бездарнзго правящаго класса и бездарно ведомой войны - войны. Революція, правда, зашла очень далеко, она совершила массу преступленій, убила безвиннаго и слабѣйшаго Государя, запятнала себя кровью многихъ тысячъ офицерства, девяносто девять процентовъ котораго признали эту революцію и пошли за ней (развѣ вы это забыли?), но это слѣдствіе каждой революціи. Мы должны осудить ея кровавыя дѣя.. нія, но должны считаться съ ея побѣдой. Почему мы, эмигранты, признаемъ эту революцію и считаемъ возвратъ къ старому невозможнымъ. Мы боремся

съ большевиками потому что они извратили эту революцію, предали интересы Россіи, оскорбили вѣру народную, запакостили его душу. Но вѣря въ конечную побѣду Русской Идеи, мы торжественно заявляемъ, что будемъ строить Россію не на возвратѣ ее къ старому дореволюціонному прошлому, а поможемъ ее построить новой, взявъ хорошія стороны стараго, но признавая духъ времени и то, что Россія въ мукахъ выстрадала право на свободное творчество своихъ народовъ».

Больше чѣмъ кто-нибудь, мы научились презирать «народоправство», но поймите, что это слово сейчасъ неизбѣжный трафаретъ вродѣ прежняго «За вѣру, царя и отечество».

Вотъ если бы эти слова были сказаны, я увѣренъ, что и мы получили бы впечатлѣніе отъ Васъ, какъ отъ живой моральной силы вмѣсто затхлыхъ архивовъ и хранителей традицій давно минувшихъ временъ. Вы напрасно думаете, что я допускалъ хотя бы на минуту возможность, что «Часовой» издается для Россіи, — эта мысль мнѣ даже и въ голову не пришла, но, повторяю, безконечно больно смотрѣть, что люди живутъ несбыточными надеждами и строятъ всѣ свои разсчеты на прекрасныхъ, но совершенно непригодныхъ для нынѣшней Россіи идеалахъ и мечтаніяхъ. Вотъ если вы съ «Часовымъ» это поймете, Вы дѣйствительно сдѣлаетесь журналомъ борьбы, а нѣтъ — останетесь исторіографомъ исторій лейбъ - гвардейскихъ полковъ (чту ихъ, болѣю, что «это» прошло, но давно заглушилъ эту боль, т. к. внялъ голосу жизни).

Бѣлое Движеніе... Но вѣдь и это исторія Знаю, что славная и, клянусь вамъ всѣмъ святымъ, что я переболѣлъ много потому что не могъ, фактически не могъ быть съ Вами, но поймите, что все это кончено и кончено навсегда. Черезъ мѣсяцъ послѣ паденія большевиковъ не будетъ ни одной красной части имени такого то (если, конечно, такой то не свернетъ большевикамъ шею), такъ же само не можетъ быть въ Россіи, залѣчивающей свои раны, полковъ гражданской войны. Слишкомъ бы это невольно разжигало страсти и взаимную ненависть. Если, оговариваюсь... полки ваши не придутъ къ намъ организованной, вооруженной, снабженной силой. Тогда, конечно, маршальскіе жезлы будутъ въ вашихъ рукахъ. Но другое бѣлое движеніе — движеніе народное начинается и большевики даже называютъ его **бѣлымъ.** Повидимому оно и сыграетъ свою роль, какъ бѣлое (антиподъ красному), но это движеніе не связано съ вами никакими нитями и, думаю, что вамъ придется въ него влиться. Отъ души хочу, чтобы вы **успѣли** это сдѣлать, — еще не поздно!...

Короче, къ дѣлу. Волнуюсь. Да и письмо вышло велико. Но на этотъ разъ навѣрное дойдетъ. Смѣюсь самъ, насколько смѣлѣе мы стали, насколько легче сейчасъ — чувствуется бодрость и близость чего то радостнаго. Какъ братьевъ, люблю васъ, моихъ бывшихъ товарищей, вѣря въ нашу близкую работу, безъ скобокъ, съ открытой душой:

1) Ищите пути въ Россію. Сейчасъ это легче. Присылайте пропаганду, но разумную. Нельзя только призывать къ сверженію большевиковъ, надо убѣждать народъ въ томъ, что власть будетъ создана и она стремится къ опредѣленнымъ вещамъ;

2) Вѣра въ Бога, возстановленіе Россіи въ видѣ свободной, народной державы, сохраненіе за народомъ права на самоуправленіе свободныхъ общинъ съ выборными совѣтами;

3) Признаніе за народомъ права на установленіе государственнаго порядка свободнымъ волеизъявленіемъ послѣ очищенія Россіи отъ большевицкой заразы. До этого вся власть — Арміи.

4) Широкая автономія народамъ Россіи. Обѣщаніе не ломать нынѣ установленныхъ границъ, областей и республикъ, но (это надо сказать твердо) Россійская Держава должна быть единой.

5) Возстановленіе частной собственности землепашцевъ по приговорамъ свободныхъ общинъ, свободная торговля, признаніе восьмичасового рабочаго дня; всѣ промышленныя учрежденія остаются въ государственномъ управленіи;

6) Прекращеніе вмѣшательства въ иностранныя дѣла. Внѣшняя политика мира;

7) Полная амнистія всѣмъ, которые въ часъ паденія большевиковъ перейдутъ на сторону Народной власти. Коммунистическая и соціалистическая партіи — внѣ закона;

8) До созыва Всероссійскаго народнаго собранія — Россія управляется военной властью (которая одна сохранитъ престижъ въ глазахъ народныхъ).

9) Никакихъ привиллегій эмигрантамъ. Всѣмъ — широкая работа въ возстановленной Россіи.

Вотъ та программа, которую я, много лѣтъ наблюдающій всевозможныхъ людей, рекомендовалъ бы вамъ. Она почти сходится съ нашей.

Вотъ и все. Работайте и, помните, что многое еще придется испытать Россіи. Дай Богъ, чтобы въ часъ паденія большевиковъ русскій народъ сохранилъ бы въ себѣ силы и мудрость и подавилъ бы всѣ звѣрскіе и животные инстинкты, которые несомнѣнно въ этотъ моментъ дадутъ себя знать.

Б. Офицеръ, нынѣ красный командиръ, вѣрю, скоро русскій свободный гражданинъ.

СОТЫЙ НОМЕРЪ «РУССКАГО ГОЛОСА»

Бѣлградская еженедѣльная національная газета «Русскій Голосъ» 5 марта выпустила свой сотый номеръ. По этому случаю редакція «Часового» принесла редакціи свои поздравленія и пожеланія.

Мы искренне рады отмѣтить тѣ неизмѣнно взаимныя дружескія чувства, которыми проникнуты отношенія между редакціями «Р. Г.» и «Ч.» и которые помогаютъ обѣимъ редакціямъ работать въ одномъ и томъ же направленіи для достиженія поставленной себѣ общей цѣли.

Нашъ сердечный привѣтъ собрату въ Бѣлградѣ.

Наука о войнѣ*)

Профессоръ ген.-лейт. Н. Н. ГОЛОВИНЪ.

Величайшій военный мыслитель начала XIX вѣка — Клаузевицъ пишетъ:

«Положительное ученіе о войнѣ невозможно. По самой природѣ войны невозможно возвести для нея научное зданіе, опору дѣятелю во всевозможныхъ случаяхъ. Дѣятель оказался бы внѣ научной опоры и въ противорѣчіи съ ней во всѣхъ тѣхъ случаяхъ, когда онъ долженъ опереться на собственный талантъ. Однимъ словомъ, съ какой стороны ни подступаться къ дѣлу, выйдетъ, какъ уже сказано, что талантъ и геній дѣйствуютъ внѣ закона, а теорія идетъ въ разрѣзъ съ дѣйствительностью»**).

Въ самомъ дѣлѣ, военная наука, ограничивающая сферу своего изслѣдованія однимъ изученіемъ способовъ веденія войны, могла только констатировать фактъ, что универсальныхъ путей къ побѣдѣ — нѣтъ. Единственный положительный выводъ, который она могла сдѣлать, это тотъ, который такъ ярко формулировалъ Наполеонъ въ своихъ словахъ: «на войнѣ обстановка повелѣваетъ».

Однако, развитіе въ XIX-мъ вѣкѣ положительной науки во всѣхъ областяхъ человѣческаго знанія, понудило продолжать попытки построить таковую и въ области явленій войны.

Во второй половинѣ XIX-го вѣка, нашъ крупнѣйшій авторитетъ по стратегіи —ген. Г. А. Лееръ, создаетъ стройную систему принциповъ. Эти принципы, независимые отъ условій оружія, времени и мѣста, должны были служить *безусловными* отправными точками для творчества.

Нужно признать огромную заслугу ген. Г. А. Леера въ его стремленіи создать въ видѣ принциповъ высшія обобщенія въ теоріи военнаго искусства. «Существуютъ нѣкоторыя Philosophia prima въ искусствѣ», говорилъ отецъ методологіи современныхъ соціальныхъ наукъ, Д. С. Милль*), «какъ существуетъ подобная же философія въ наукѣ. Существуютъ не только принципы знанія, но и первые принципы поведенія».

Однако, вставъ на путь отысканія вѣчныхъ и безусловныхъ принциповъ военнаго искусства, ген. Г. А. Лееру не удалось разрѣшить ту проблему, передъ которой остановился Клаузевицъ. Это дало право идейнымъ противникамъ Леера говорить, что не можетъ быть пользы отъ исканія вѣчныхъ и безусловныхъ принциповъ военнаго искусства, если таковымъ можетъ быть только одинъ, а именно: «На войнѣ обстановка повелѣваетъ», и этотъ единственно вѣчный принципъ практически сводитъ на нѣтъ всѣ остальные. Современный ген. Г. А. Лееру, тоже нашъ крупный военный авторитетъ — ген. М. И. Драгомировъ, въ своемъ замѣчательномъ разборѣ «Войны и Мира» графа Л. Н. Толстого, написалъ слѣдующія строки: «Въ настоящее время никому въ голову не прійдетъ утверждать будто можетъ быть военная наука*). Этими словами генералъ Драгомировъ повторялъ мысль Клаузевица о невозможности положительнаго ученія о войнѣ и о возможности лишь теоріи военнаго искусства.

Однако, не смотря на приговоръ произнесенный надъ положительной военной наукой такими крупными военно-научными авторитетами, какъ Клаузевицъ и Драгомировъ, этотъ приговоръ подлежитъ пересмотру.

«Война есть продолженіе политики, распоряжающейся иными средствами», пишетъ Клаузевицъ. А вотъ взглядъ Д. С. Милля на возможность положительной науки въ области политики»:

«Политика, какъ отрасль знанія» говоритъ онъ, «до весьма недавняго времени находилась (да и теперь еще едва ли перестала находиться) въ томъ положеніи, которое Бэконъ назвалъ «естественнымъ состояніемъ наукъ»; въ этомъ фазисѣ науки разрабатываются одними практиками, которые занимаются ими не какъ отраслью теоретическаго изслѣдованія, а лишь для удовлетворенія требованій ежедневной практики и которые потому стремятся лишь къ fructifera experimenta («непосредственно полезному опыту»), почти совершенно оставляя въ сторонѣ experimenta lucifera («опытъ проливающій свѣтъ»). Такими были медицинскія изслѣдованія ранѣе того времени, когда начали разрабатываться, въ качествѣ самостоятельныхъ отраслей науки, физіологія и естествознаніе. Единственнымъ предметомъ медицинскихъ изслѣдованій были тогда вопросы о томъ, какая діэта здорова, какое лекарство излѣчиваетъ ту или другую болѣзнь; при этомъ, предварительному систематическому изслѣдованію не подвергали — ни законовъ различныхъ органовъ, отъ которыхъ, очевидно, должно зависѣть дѣйствіе всякой діэты или лекарства...»

Итакъ, базируясь на идеѣ Д. С. Милля, положительная военная наука вполнѣ возможна, но

*) Клаузевицъ, «О войнѣ», переводъ ген. Войде. Т. I, стр. 83.

**) Докладъ, прочитанный проф. ген. Н. Н. Головинымъ въ Институтѣ Изученія современныхъ проблемъ войны и мира 28-го февраля 1933 года.

*) Милль. Логика, стр. 768.

*) «Разборъ Войны и Мира», стр. 48.

ГЕРМАНСКАЯ АРМІЯ.

Упражненія въ пулеметной стрѣльбѣ по аэроплану Цѣль — модель изъ папье-машэ, прикрѣпленная къ вышкамъ.

только въ той своей части, которая поставила бы себѣ задачей изслѣдованіе войны какъ процесса въ соціальной жизни человѣчества, предоставивъ другой части военной науки изученіе способовъ веденія войны. Это различіе въ самомъ существѣ заданія требуетъ раздѣленія современной военной науки на двѣ отрасли: на «науку о веденіи войны», представляющую собой теорію военнаго искусства и на «науку о войнѣ» представляющую собой одну изъ положительныхъ наукъ объ обществѣ. Но возможна ли такая положительная наука? Совершенно опредѣленный отвѣтъ на этотъ вопросъ мы найдемъ у того же Д. С. Милля:

«Даже совершенство науки», пишетъ онъ, «не обуславливаетъ непремѣнно универсальности (или хотя бы общности) правилъ соотвѣтствующаго искусства. Можетъ оказаться, что соціальныя явленія зависятъ цѣликомъ отъ уже извѣстныхъ намъ причинъ и что воздѣйствіе всѣхъ этихъ причинъ можно свести къ весьма простымъ законамъ, и все таки можетъ не найтись даже двухъ такихъ случаевъ, въ которыхъ надо было бы поступать совершенно одинаковымъ образомъ. Разнообразіе тѣхъ обстоятельствъ, отъ которыхъ зависитъ въ различныхъ случаяхъ результатъ, можетъ быть настолько велико, что искусство не будетъ въ состояніи указать ни одного правила, кромѣ того, что слѣдуетъ замѣчать обстоятельства каждаго отдѣльнаго случая и приноравливать наши поступки къ тѣмъ слѣдствіямъ, которыя вытекаютъ изъ этихъ обстоятельствъ*). Но хотя бы для столь сложныхъ вопросовъ и нельзя было установить практическихъ положеній, обладающихъ всеобщею приложимостью, отсюда не слѣдуетъ, однако, чтобы данныя явленія не сообразовались ни съ какими всеобщими законами».

*) Напомнимъ слова Наполеона: «на войнѣ обстановка повелѣваетъ». Прим. **Н. Н. Г.**

На путь изученія объективныхъ процессовъ войны фактически и вступилъ Клаузевицъ. Отрицая, какъ мы видѣли выше, возможность существованія положительной военной науки, тѣмъ не менѣе, онъ поставилъ главной задачей своего труда: «изслѣдованіе, объясненіе, сущности элементовъ и явленій войны». При подобномъ заданіи его замѣчательный трудъ представилъ собой первую попытку созданія «науки о войнѣ». Чрезвычайно характерно, что самъ Клаузевицъ не нашелъ своему труду иного заглавія какъ слова: «о войнѣ». Въ этомъ заглавіи не достаетъ только слова наука. Клаузевицъ, отрицавшій возможность положительной науки о войнѣ, скромно полагалъ, что его трудъ лишь «обзоръ». Тотъ фактъ, что книга Клаузевица «о войнѣ» до сей поры является единственнымъ систематическимъ трудомъ по «наукѣ о войнѣ», далъ ей совершенно исключительное для военно-научнаго труда долголѣтіе. Въ то время какъ даже замѣчательныя работы, посвящавшія себя изученію способовъ веденія войны быстро становились устарѣлыми, трудъ Калузевица «о войнѣ» неизмѣнно приковывалъ къ себѣ вниманіе все большихъ и большихъ круговъ. Война 1914-18 г.г. также какъ и война 1870-71 г.г. дала въ военной наукѣ толчки къ болѣе полному изученію Клаузевица. Не лишенъ интереса и слѣдующій фактъ. Ленинъ, поставившій свою ставку на испсльзованіе перерожденія внѣшней войны въ гражданскую, счелъ нужнымъ самымъ тщательнымъ образомъ изучить Клаузевица. Въ выпущенной большевиками въ 1930 г. трехтомной оффиціальной Исторіи гражданской войны, помѣщено нѣсколько фотографій со страницъ «О войнѣ» Клаузевица, испещренныхъ Ленинскими примѣчаніями.

Отрицаніе Клаузевица, фактически являющагося отцомъ положительной военной науки, возможности существованія таковой, объясняется тѣмъ, что Клаузевицъ, въ своемъ представленіи о томъ, что должна представлять собою «положительная наука», исходилъ изъ иныхъ взглядовъ, чѣмъ тѣ, которые установились послѣ появленія въ серединѣ XIX вѣка «Логики» Милля.

Не служитъ ли это яркимъ примѣромъ, насколько всѣ отрасли науки зависятъ отъ основныхъ методологическихъ предпосылокъ?

Н. Н. Головинъ.

(Продолженіе въ слѣдующемъ номерѣ).

Мысли о конницѣ

Генералъ П. Н. КРАСНОВЪ.

ОДНО изъ свойствъ конницы — сѣять панику. Никакой другой родъ войскъ не способенъ производить такое впечатлѣніе на войска, какъ конница. Кажется — газы, тяжелая артиллерія, танки, аэропланы съ ихъ бомбами — чего-же страшнѣе? Но паника отъ нихъ рѣдко бываетъ. О газахъ, о тяжелой артиллеріи, о танкахъ и аэропланахъ войска, такъ сказать, бываютъ предупреждены. Они не неожиданны. Получили извѣстіе, что къ противнику подвезли баллоны съ газами, слышенъ былъ лязгъ желѣза — ну, значитъ, держись, доставай противогазы. Далекій грохотъ выстрѣла, самый гулъ полета снаряда, его разрывъ, шумъ танка, или броневой машины, стрекотаніе самолетныхъ винтовъ — все это предупреждаетъ солдатъ и даетъ нервамъ подготовиться къ тому, что будетъ. При - томъ же все это настигаетъ, какъ рокъ. Отъ этого, съ одной стороны никуда не убѣжишь, съ другой — это куда то ударитъ, можетъ быть, и не по мнѣ, Господь меня помилуетъ. Другое дѣло — конница. Неслышная и нежданная вдругъ появляется она. Кто нибудь крикнетъ отчаяннымъ голосомъ: — «кавалерія»!.. на бугрѣ показалась на мгновеніе и сейчасъ же скрылись фигуры всадниковъ. Они еще не дошли, можетъ быть, никогда и не дойдутъ, но паника уже поднялась, кое кто побѣжалъ, вѣдь убѣжать можно, а если не убѣжишь — эти то настигнутъ и нѣтъ спасенія отъ ихъ страшныхъ пикъ и шашекъ. Если войска передъ этимъ были потрясены и надломлены, ихъ уже не скоро остановишь.

Если мы возьмемъ описанія паникъ. бывшихъ въ Русско - Японскую и Великую войны на всѣхъ фронтахъ — а ихъ было достаточно — три четверти ихъ было вызвано появленіемъ, часто мнимымъ, показавшимся, — конницы. Паника возникала иногда даже тамъ, гдѣ вовсе не было и не могло быть непріятеля. Какой то трусъ, или негодяй крикнулъ — «непріятельская кавалерія»! — и поднялась нелѣпая безцѣльная, безпредметная стрѣльба и все побѣжало, не слушая ни командъ, ни увѣщаній.

При изученіи тактическихъ свойствъ конницы, при разработкѣ уставовъ и наставленій для ея обученія, при составленіи маневренныхъ задачъ для нея, не слѣдуетъ упускать изъ вида этого свойства конницы.

***

Въ будущую «механизированную» войну, на которую будетъ привлеченъ весь народъ, гдѣ сражаться будутъ не закаленные воины, но граждане, которая потребуетъ чрезвычайнаго напряженія страны, громаднаго количества снарядовъ и патроновъ, бензина, нефти, хрупкихъ и слож - ныхъ машинъ, танковъ и самолетовъ, и въ связи съ этимъ крайняго напряженія человѣческихъ нервовъ всегда будетъ такой періодъ, длящійся иногда довольно долго, когда послѣ нѣсколькихъ дней (недѣль) сраженія, невѣроятнаго напряженія и жертвъ, вдругъ наступитъ тишина. Самолеты погибли въ бояхъ, сносились, испортились, поломались, для машинъ не хватаетъ бензина, нѣтъ снарядовъ для пушекъ, нѣтъ ружейныхъ и пулеметныхъ патроновъ. Тылъ усталъ и не въ состояніи подавать все нужное для боя. Быть можетъ, въ тылу начались безпорядки. Нервы у всѣхъ дошли до крайняго иредѣла. На фронтѣ — самоубійства офицеровъ, «самопалы» среди солдатъ, въ тылъ потекли дезертиры. Наступаетъ часъ дѣйствія конныхъ массъ.

Кавалерійскій полкъ шести - эскадроннаго состава, идущій жидкою лавою всадниковъ, разомкнутыхъ на 6-10 шаговъ одинъ отъ другого, четырьмя эшелонами (ватагами), по числу взводовъ, займетъ версту по фронту. Дивизія четырехъ-полкового состава — четыре версты. Если въ этотъ день утомленія и тишины на фронтѣ иротолкнуть путемъ ли прорыва, или обхода 10 конныхъ дивизій, мы на сорокъ верстъ по фронту наполнимъ мѣстность всадниками и... паникой.

Ночь, непогода, зима, бураны, лѣсныя дебри — все это пособники движенія конницы.

Накормивъ лошадей и людей, взявъ во вьюки двухдневную дачу фуража и продовольствія, эта конница можетъ уйти на четыре дня отъ сво-

ВЪ ЗАСАДѢ.

Прицѣлъ.

С.Ш.С.А.

Конный пулеметчикъ.

ей базы, а, если она найдетъ во время рейда фуражъ, то и дальше. Въ среднемъ она можетъ (вѣдь будутъ и бои) проходить до пятидесяти верстъ въ сутки, она уйдетъ на двѣсти верстъ, то есть на сто верстъ впередъ и столько же обратно. Итакъ далеко въ тылъ противника, на ширинѣ примѣрно въ сорокъ верстъ, явится пространство, по которому быстро — шагомъ и рысью, гдѣ нужно полевымъ галопомъ — пойдетъ внезапно въ полной тишинѣ появляющаяся неожиданная и страшная своей неожиданностью конница. Тамъ, гдѣ она встрѣтитъ сопротивленіе, часть ея остановится, можетъ быть, приметъ спѣшенный бой, но остальные сейчасъ-же будутъ обтекать это мѣсто, пища какъ зайти сбоку и сзади. Тамъ, гдѣ цѣлымъ осталось шоссе и желѣзная дорога, гдѣ еще курсируютъ броневые поѣзда и машины, туда конница не пойдетъ, она пойдетъ пустырями, полями и лѣсами, стороною, пойдетъ, ночью проскакивая опасныя мѣста. Тамъ, гдѣ она посѣетъ панику, туда устремится массами, втягиваясь въ это мѣсто, какъ въ воронку. Она доберется до базъ и складовъ, до самыхъ чувствительныхъ мѣстъ тыла, до мастерскихъ и аэродромовъ. Она кинется туда съ пиками, съ ручными гранатами, съ бронебойными пулями, съ толовыми шашками, все предавая взрывамъ, огню и мечу. Тяжелая техника ей не нужна. Она се только стѣснитъ. Можетъ быть кое гдѣ съ нею пойдутъ маленькіе легкіе быстроходные танки.

Въ тѣ дни, когда конница была царицей полей сраженія, въ дни Фридриха Великаго и Наполеона — это она дѣлала рѣшительный ударъ наносила «*coup de collier*». Это она въ послѣдній, передъ закатный часъ густыми колоннами, закованная въ желѣзо и мѣдь, кидалась на разстроенныя пѣхотныя карре и довершала побѣду.

Это будетъ тоже «*coup de collier*», но только современное, приспособленное къ нынѣшней войнѣ машинъ и слабонервныхъ людей. Не въ послѣдніе часы однодневнаго сраженія (Цорндорфъ, Бородино, Лейпцигъ), но въ послѣдній день многодневнаго сраженія, когда наступитъ роковая тишина изнеможенія и упадка духа, тронется она въ открытый фронтъ или зайдетъ за флангъ довершать побѣдою сдѣланное пѣхотою, артиллеріею и машинами.

Въ минувшую Всликую войну этого не дѣлали. Не потому ли сраженія и какія! кончались, а война продолжалась и окончилась безъ настоящей, рѣшительной побѣды. Точно «арміи - крѣпости» сдались, но не были взяты побѣдоноснымъ штурмомъ.

Какъ ни прекрасна была паша конница — она не была къ этому подготовлена и не смѣла «дерзать». Конница противника? Мы ее почти не видѣли. (Исключая Молодечно).

***

Что все это возможно показываютъ многіе случаи попытокъ, сдѣланныхъ нами прорываться конницей въ тылъ непріятелю. Въ первыхъ числахъ октября 1915 года я съ семью казачьими полками и четырьмя казачьими батареями, въ районѣ между Стырью и Стоходомъ, у селенія Езерцы прорвалъ австрійскій фронтъ и пошелъ въ тылъ противнику. Я прошелъ на сорокъ верстъ въ тылъ непріятеля, провелъ въ тылу два дня. Все передо мною поспѣшно бѣжало. Въ смыслѣ — «добычи» этотъ поискъ далъ немного, но паника была громадная. Я захватилъ весь штабъ германской кавалерійской дивизіи генерала фонъ Бернгардп. Бригада германской пѣхоты, грузившаяся въ это время въ Ковелѣ, чтобы идти на западный фронтъ, бывшая въ сорока верстахъ отъ меня, была спѣшно взята изъ вагоновъ и направлена ликвидировать прорывъ. Если бы сосѣдняя дивизія подоспѣла ко мнѣ и если бы я не получилъ категорическаго приказанія командира IV Конпаго корпуса немедленно возвратиться, мы могли бы захватить съ налета самый Ковель. Я почти не имѣлъ потерь.

***

Мы дѣлали это по любительски. Этому надо учить, въ этомъ духѣ надо воспитывать. Нельзя писать меланхолическія, пораженческія статьи о томъ, что конница отжила свой вѣкъ, что ее надо замѣнить мотоциклетными батальонами и «роботами», что ея роль кончена, нельзя упично - жать коневодство, нельзя сокращать конницу. Если мы хотимъ, чтобы насъ боялись и не трогали, чтобы насъ уважали и съ нами считались, мы должны имѣть многочисленную и прекрасную конницу, способную на такія дѣйствія. Мы должны учить ее, какъ наносить этотъ «coup de collier», выработать соотвѣтствующіе для него строи и порядки движенія, разработать систему управленія и связи. Соотвѣтственно продумать вооруженіе и снаряженіе.

Наши новые сосѣди — поляки — это поняли. Они съ увлеченіемъ и азартомъ, часто пагубнымъ для конскаго состава маневрируютъ

недѣлями, они въ полномъ снаряженіи переплываютъ Нѣманъ и Вислу, дѣлаютъ громадные переходы, понимая, что конница еще скажетъ — и какъ!... свое слово. Не надо забывать и того, что ихъ конница, воспитанница конницы Рус - ской, ибо ея офицеры — поляки — Русскіе кавалерійскіе офицеры. Въ Германіи это отлично учли и тамъ каждому кавалерійскому полку Рейхсвера соотвѣтствуютъ кадры на пять кон - ныхъ полковъ, въ которыхъ есть и лошади, и люди, и снаряженіе. Намъ надо все это помнить и въ своихъ размышленіяхъ о конницѣ какъ то учитывать. Турецкая конница намъ мало извѣстна и что приготовятъ японцы въ Монголіи и въ Манчжу-Го въ смыслѣ кавалеріи, кто можетъ сказать напередъ. Мудрый же политикъ долженъ смотрѣть на много лѣтъ впередъ.

***

Когда мы говоримъ и пишемъ о конницѣ вообще — будемъ *всегда* думать прежде всего о *Русской* конницѣ и о той Россіи, которой придется отстаивать себя отъ враговъ. Если въ нѣкоторыхъ государствахъ въ угоду политическимъ, партійнымъ соображеніямъ планъ войны строится на оборонѣ — мы для себя не будемъ забывать аксіомъ военнаго дѣла, единственно и исключительно ведущихъ къ побѣдѣ:

— «*Ничего, кромѣ наступательнаго*» — (Суворовъ).

— «On ne perit que par la defensive» — (Наполеонъ).

Безъ многочисленной и прекрасной конницы тутъ не обойдешься.

***

Несомнѣнно будущая война затронетъ и классовый вопросъ. Она до дна всколыхнетъ народную душу, подниметъ всѣ темныя силы, какъ у насъ, такъ и у противника. Пропаганда, пораженческая проповѣдь будетъ разлагать тылъ и фронтъ. Забастовки, безпорядки на заводахъ, изготовляющихъ военное снаряженіе, возстанія, сопротивленіе мобилизуемыхъ запасныхъ создадутъ не малую угрозу побѣдѣ.

Многочисленная, могущественная, хорошо воспитанная конница поможетъ сдержать недовольство своего тыла, а въ дни своего выдвиженія въ тылъ противника въ корень подкоситъ и уничтожитъ народную массу, загнившую отъ собственной пропаганды. Въ ней появится паника, даже и тамъ, гдѣ никакой конницы не будетъ.

П. Красновъ.

„Сѣренькіе“

(О слишкомъ строгой критикѣ)

Въ № 5 «Вѣстника Военныхъ Знаній» была помѣщена статья выдающагося военнаго писателя, нынѣ покойнаго Ген.-Лейт. Новицкаго, подъ заголовкомъ «По поводу новаго труда Н. Н. Головина». Въ этой статьѣ высокопочитаемый авторъ, между прочимъ, дѣйствія Русской Кавалеріи въ Великой Войнѣ называетъ вообще, «сѣренькими», выдѣляя впрочемъ, какъ исключеніе, нѣкоторые факты (напр. дѣйствія Св. Кав. дивизіи Генерала Драгомирова). Прочитавъ вышеуказанную статью Ген. Новицкаго, я долго ожидалъ, расчитывая на то, что кто либо изъ крупныхъ авторитетовъ нашей Русской Конницы по поводу этой оцѣнки скажетъ свое слово, и даже лично обращался къ нѣкоторымъ изъ нихъ, съ такою просьбой. Къ сожалѣнію, этого и до сихъ поръ не случилось, а смерть преждевременно ушедшаго изъ нашей среды Ген. Новицкаго, этого талантливаго писателя, подробныхъ словъ котораго въ объясненіе такой оцѣнки услышать мы теперь не можемъ, ставитъ тѣхъ изъ насъ, — кто рѣшилъ бы защищаться въ условія, оесбой осторожности. Исходя изъ положенія, что оцѣнка всякой работы войскъ вытекаетъ на основаніи достигнутыхъ ею результатовъ, я позволю себѣ напомнить читателю только о тѣхъ нѣкотерыхъ дѣйствіяхъ 10-й кав. дивизіи, Графа Келлера, которыя мнѣ лично особенно хорошо, и до подробностей, извѣстны, какъ напри - мѣръ: 1) «Вертелка» — 7-8-1914 г., форсированіе р. Серетъ, и выходъ непріятелю въ тылъ.

Результатъ: спѣшное отступленіе всѣхъ австр. частей войскъ этого раіона, на Западъ.

2) «Волковице - Ярославице» — 8-8-1914 г. — разгромъ кав. дивизіи и двухъ батальоновъ пѣхоты непріятеля.

Результатъ: Отступленіе на западъ почти цѣлаго корпуса австр., прорывъ фронта на разстояніи 30 верстъ и черезъ два дня форсированнаго марша, достиженіе рѣки Гнилая Липа и непосредственное соприкосновеніе съ главными силами непріятеля.

3) «Балигродъ» — 16-2-1915 г., — пѣшій бой 1-ой бригады съ австр. пѣхотой.

Результатъ: предотвращеніе прорыва къ крѣп. Перемышль двухъ дивизій пѣхоты непріятеля — не приводя свѣдѣній о выдающихся дѣйствіяхъ на - шихъ другихъ кавал. дивизій, ибо съ ними читатель знакомъ изъ военной печати, закончу мою за-

Военное значеніе пятилѣтки

ПРОФЕССОРЪ Н. ЖЕКУЛИНЪ.

ПЯТИЛѢТКА уже наложила огромный отпечатокъ на весь хозяйственно - политическій строй Совѣтскаго Союза. Пятилѣтній планъ —какъ планъ огромнаго подъема хозяйственнаго благополучія всего населенія СССР — не удался и закончился полнымъ фіаско. Всѣ громогласныя завѣренія совѣтской власти, что уже къ третьему году пятилѣтки, т. е. къ 1931 году, въ С.С.С.Р. будетъ продуктовъ питанія достаточно, что промышленность достаточно снабдитъ населеніе одеждой, обувью, мыломъ и такъ далѣе, что будутъ въ значительной степени улучшены жилищныя условія въ городахъ и въ промышленныхъ раіонахъ, и т. п. — все это оказалось только обѣщаніями. Вмѣсто этого къ третьему году пятилѣтки были на всѣ продукты питанія, необходимые предметы широкаго потребленія, одежду, обувь и т. п. введены карточки, по которымъ нормы выдачъ очень малы, жилищныя условія еще болѣе ухудшились, сельское хозяйство разорено принудительной коллективизаціей, — рабочій трудъ принудительно регламентированъ и приближается къ формамъ крѣпостного труда.

Однимъ словомъ вмѣсто благосостоянія населенія пятилѣтка создала ему казарменный режимъ (а иногда тюремный), гдѣ не видно никакихъ благодѣяній ею обѣщанныхъ.

Но въ другомъ смыслѣ пятилѣтка до нѣкоторой степени удалась. А именно путемъ огромныхъ жертвъ населенія, — лишеннаго даже самого необходимаго и подчиненнымъ условіямъ труда, на которыя не согласился бы никакой свободный, сознательный рабочій, — большевикамъ удалось построить большое число государственныхъ промышленныхъ предпріятій, главнымъ образомъ въ области тяжелой промышленности и прежде всего металлургіи и машиностроенія. Далѣе большевикамъ удалось передвинуть промышленные центры на востокъ и создать новую индустріальную базу за Волгой, центромъ которой является Уралъ. Но всего этого можно было достигнуть, подчинивъ населеніе новому, чрезвычайно строгому соціально - экономическому ре - жиму.

Сказанное объясняетъ, почему пятилѣтка съ военной точки зрѣнія представляетъ двоякій интересъ:

1) — со стороны тѣхъ организаціонныхъ особенностей, которыя свойственны хозяйственному строю пятилѣтки и имѣютъ значительное военное значеніе,

2) — со стороны чисто промышленной, т. е. созданіе большой металлургической, машиностроительной и химической промышленностей, а особенно созданіе географически хорошо защищеннаго Уральскаго промышленнаго района со своей сибирской угольной базой, рѣчнымъ соединеніемъ съ бакинской и грозненской нефтью и большими залежами всякаго рода металловъ.

ЧАСТЬ I.

Въ настоящее время не приходится указывать на новую организацію тыловой службы и снабженія арміи, которая является слѣдствіемъ механизаціи и моторизаціи арміи.

Опытъ послѣдней войны показалъ, что снабженіе механизированной арміи можетъ быть безперебойно обезпечено только въ случаѣ наличія достаточной національной промышленности и ея полной мобилизаціи, а также достаточной организованности транспорта. Мобилизація промышленности въ свою очередь предполагаетъ полный контроль правительства и военнаго командованія надъ всѣмъ производствомъ промышленности, контроль надъ заготовкой всего сырья для промышленности, контроль надъ производствомъ и расходомъ топлива, надъ ихъ распредѣленіемъ между отдѣльными отраслями промышленности и отдѣльными предпріятіями, его своевременными перевозками и, наконецъ контроль надъ распредѣленіемъ готоваго промышленнаго продукта такъ, чтобы интересы и потребности арміи были покрыты въ первую очередь цѣликомъ. Если въ странѣ недостаточно продуктовъ питанія (что во время войны является скорѣе правиломъ, чѣмъ исключеніемъ, благодаря мобилизаціямъ рабочаго населенія и общему растройству нормальныхъ хозяйственныхъ отношеній, вызванныхъ войной), — то такой же контроль производства и распредѣленія (карточки) долженъ быть введенъ и въ область сельскаго хозяйства.

При современномъ состояніи военной техники эта мобилизація всего народнаго хозяйства должна быть произведена одновременно съ мобилизаціей арміи, — безъ чего боеспособность арміи не сможетъ быть доведена сразу до ея высшей точки.

Всякій, кто вдумается въ проблему мобилизаціи всего народнаго хозяйства, пойметъ, что даже при условіи извѣстной подготовки къ такой мобилизаціи въ мирное время, при наличіи подготовленныхъ къ такой хозяйственной мобилизаціи кадровъ (чего нѣтъ почти нигдѣ), при наличіи техническихъ условій и плана перехода съ мирнаго на военное производство — все же мобилизація народнаго хозяйства и, въ первую очередь, промышленности есть сложнѣйшая задача, требущая огромныхъ усилій и, главное, времени.

Для каждаго, вступающаго въ войну государства теперь важенъ не только вопросъ, какъ скоро и какой величины можно мобилизовать армію, но также вопросъ, какъ скоро можно мобилизовать промышленность, а потомъ и все остальное народное хозяйство для того, чтобы обезпечить въ дальнѣйшемъ достаточное и безперебойное снабженіе механизированной и моторизированной (вѣроятно и химизированной) арміи.

Проф. Н. Жекулинъ.

(Продолженіе въ слѣдующемъ номерѣ).

мѣтку упоминаніемъ факта о томъ, что «на фронтѣ III и VIII нашихъ армій вся австрійская кавалерія понесла пораженіе, и что вначалѣ войны австрійское командованіе долго не знало о расположеніи русскихъ войскъ.

Припоминая, что нѣкоторые другіе авторы, — **писатели Великой войны, — дѣйствія русской кавалеріи** въ теченіе ея называютъ **образцовыми,** хотѣлось бы, чтобы и другіе полки нашей славной конницы дали бы краткія замѣтки о лучшихъ — выдающихся бояхъ своей дивизіи, съ указаніемъ на достигнутый результатъ.

«Голубой Уланъ».

Югославія, Скоплье 1932 г.

СССР и капиталистическія державы

Стратегія — лишь продолженіе политики.

Ген.-маіоръ В. Н. ДОМАНЕВСКІЙ.

ПЕРВЫЙ лозунгъ Ленина — «долой войну» — сразу подхватывается солдатской массой, которая «голосуетъ ногами дезертировъ».

Ленинъ - Троцкій стремятся къ общему миру, а не къ сепаратному съ Германіей. **Миръ имъ необходимъ для организаціи «авангарда міровой революціи».** Не даромъ у одного изъ наиболѣе порядочныхъ германскихъ генераловъ — Гофмана, послѣ разговора съ Іоффе закрадывается тревожное сомнѣніе: «правильно ли, что мы ведемъ переговоры съ большевиками?»...

Отказъ Антанты и повышенныя требованія Германіи приводятъ Троцкаго къ новой мысли: «не мира, ни войны». Но это лишь проформа, а лидерамъ III Интернаціонала очень скоро приходится подчиниться всѣмъ требованіямъ центральныхъ державъ.

«Брестъ-Литовскъ» — колыбель союзной «интервенціи». Большевики считаютъ, что главнымъ «побудителемъ» въ оказаніи помощи бѣлымъ у союзниковъ является ихъ заинтересованность въ возстановленіи капиталистическаго строя въ Россіи: къ кануну революціи въ Россіи уже вложено до 2,2 милліардовъ золотыхъ рублей*) иностраннаго капитала, изъ коихъ около 1/3 приходится на долю Франціи.

Побѣда развязываетъ руки Антантѣ, и съ 11 ноября 1918 года союзники могутъ развить интервенцію шире. Но, все же, интервенція ведется съ неустанной оглядкой назадъ. Общественное мнѣніе, не вѣрно освѣщенное, и «партійные» политики ставятъ палки въ колеса колесницы союзной помощи «Генеральнаго штурма» западъ не организуетъ. Захирѣвшая было «октябрьская революція», не поддержанная «міровой», на которую расчитываетъ Ленинъ, оказывается «спасенной».

«Санитарный кордонъ» — **«блокада», продолжись она немного дольше, по признанію большевиковъ, грозила имъ смертью»...** Начинаются переговоры съ лимитрофами. Новыя республики, образовавшіяся изъ Россійскихъ окраинъ, по политической обстановкѣ попадаютъ въ объятія совѣтовъ и соглашаются на безоговорочное признаніе правительства III-го Интернаціонала, а совѣты спѣшатъ, въ благодарность, закрѣпить ихъ независимость... Блокада снимается. Вступаетъ въ переговоры Англія.

Надежда вторично воскресаетъ у бѣлыхъ подъ вліяніемъ Крымской эпохи Врангеля и войны совѣтовъ съ Польшей, но «моменты» эти не используются въ полной мѣрѣ естественными врагами коммунизма.

Ллойдъ-Джорджъ цинично заявляетъ: «нація — купецъ не можетъ позволить себѣ роскоши соблюдать предразсудки. Ей не приходится разбираться со всей строгостью въ прошломъ кліентовъ» (!!).

Слѣдуютъ признанія совѣтовъ «де факто». Съ Москвой заключаютъ торговые договоры: Лондонъ, Варшава, Римъ, Берлинъ, Ангора, Тегеранъ и Афганистанъ. Въ Генуа и Гаагѣ совѣтскіе представители встрѣчаются «лицомъ къ лицу» съ «капиталистическимъ міромъ». Раппало создаетъ «призракъ» германо - большевистской опасности .

Совѣты заглядываютъ въ Китай и поражаются, «какъ широко распространены большевистскія идеи среди китайской молодежи».

Въ 1922-3 г.г. представляется, какъ будто, міръ вновь прозрѣваетъ. Отношеніе Англіи къ совѣтамъ ухудшается. Англичане дѣлаютъ попытки «сорвать» афгано - совѣтскую дружбу.

Но консерваторовъ смѣняетъ «рабочее» правительство Макдональда, и картина рѣзко мѣняется. Новыя вѣянія открываютъ эру пацифизма и признанія совѣтовъ «де жюре». На Востокѣ, Китай и Японія переходятъ также въ станъ «признавшихъ».

Въ разрѣзъ съ духомъ фашизма, Муссолини идетъ въ паръ съ совѣтами. Такое направленіе, однако, вытекаетъ изъ основъ внѣшней политики Италіи — изъ ея курса на «великодержавіе». **Фашистскія вожделѣнія требуютъ прочной экономической базы;** между тѣмъ, ввозъ необходимаго для такой базы желѣза, угля и нефти изъ Англіи, Франціи или С.А.С.Ш. поставилъ бы Италію въ зависимость отъ державъ, съ которыми она собирается торговаться о колоніяхъ и Адріатикѣ (Далмація). Къ тому же СССР — емкій рынокъ для сбыта итальянскихъ автомобилей, машиностроенія, химическаго производства и пр., Деньги не пахнутъ, гдѣ ужъ тутъ думать «о принципахъ», чего заглядывать въ болѣе далекія перспективы.. Предвидѣніе не въ модѣ у современныхъ государственныхъ дѣятелей..

КЪ КОНФЕРЕНЦІИ ПО РАЗОРУЖЕНІЮ.

Москва - Женева и обратно.
(кар. Трюка).

*) **Таниннъ.** «10 лѣтъ внѣшней политики СССР». Москва 1928 г. **Радекъ.** «Борьба за миръ» «Извѣстія» 1 января 1933 г.

*) 25,50 милліардовъ нынѣшнихъ франковъ.

ИЗЪ ПРАКТИКИ ВОЙНЫ.

Карточка-донесеніе, брошенная съ аэроплана.

Торговый договоръ (1924 г.), таможенная конвенція и Венеціанское общество для развитія торговли съ СССР вѣнчаютъ политику Муссолини. Во Франціи министерство Эрріо также проводитъ признаніе.

Совѣтско - китайскій договоръ открываетъ передъ Москвой самыя широкія перспективы «большевизаціи» людского океана Небесной Имперіи. Упрочняются и японо - совѣтскія отношенія (1925 г.) — совѣты щедро платятъ Японіи концессіями на эксплоатацію 50 проц. нефтяныхъ участковъ на Сахалинѣ, лѣсными, угольными и рыболовными... Японо-американскій антогонизмъ побуждаетъ Японію улучшать отношенія съ СССР для обезпеченія тыла на случай разрыва съ С.А.С.Ш.

Возвращеніе къ власти консерваторовъ (1925-27 г.г.) было сорвало англо - совѣтскую торговлю. Духъ «Локарно» наводитъ на созданіе антисовѣтскаго блока со включеніемъ въ него Германіи. Обыскъ въ Лондонскомъ Аркосѣ прерываетъ Ллойдъ Джорджскую затѣю. Однако, совѣтовъ это не смущаетъ. Они увѣрены, что двери Лондона имъ будутъ открыты вновь — дешевый лѣсъ, вкусные консервы, икра рюсъ и др. приманки сдѣлаютъ свое. Съ другой стороны, совѣты увѣрены, что «раскачать англійскую буржуазію на военную борьбу — не такъ легко. Англійскій пролетаріатъ, «на деморализацію котораго СССР не жалѣетъ денегъ Русскаго Народа, «сдержитъ буржуевъ въ этой борьбѣ, если бы даже на нее англичане рѣшились».

Взаимоотношенія съ Германіей — основной факторъ, опредѣляющій международное положеніе совѣтовъ въ цѣломъ. Фактомъ подписанія Локарнскаго договора Германія, морально, отходитъ отъ СССР и примыкаетъ къ Англіи.

Но это только внѣшне. Несмотря на Локарно, вопреки ему, въ октябрѣ 1925 г., нѣмцы подписываютъ въ Москвѣ экономическій договоръ, тѣсно связывающій ихъ съ совѣтами. Въ апрѣлѣ 1926 г. германское правительство гарантируетъ большевикамъ кредитъ на сумму до 300 милліоновъ марокъ*). Въ совдепію ѣдетъ толпа нѣмецкихъ инженеровъ, техниковъ и офицеровъ проводить «пятилѣтку», налаживать авіацію, производство газовъ, машиностроеніе... Голодные нѣмецкіе рабочіе также набрасываются на приманку хорошаго заработка за счетъ «русскаго навоза». **На «экономической базѣ» воздвигается и политическая надстройка:** Германія обязывается соблюдать нейтралитетъ въ случаѣ нападенія на СССР третьей державы и не участвовать въ «экономическомъ бойкотѣ», который несомнѣнно былъ бы смертнымъ приговоромъ для совѣтовъ. При этомъ, Германія, однако, не отказывается отъ проведенія «санкцій» противъ «нарушителей мира». (§ 16 Конвента Лиги Націй).

Локарно — серьезный сдвигъ во внѣшней политикѣ Германіи, но онъ не означаетъ еще начала систематическаго проведенія антикоммунистическаго направленія и перехода въ лагерь Англіи.

Воззрѣнія германскихъ «имперіалистовъ» — погоня за возвращеніемъ колоній и вообще за пересмотръ «Версаля» — толкаютъ Германію въ «концертъ великихъ державъ», отрываютъ ее отъ совѣтовъ, но, на бѣду, самый «концертъ» далекъ отъ гармоніи

Большевики ясно видятъ, что развитіе пангерманскихъ идей возродитъ старый антогонизмъ между Германіей и державами, возстановитъ Антанту. Обострится конкуренція, борьба «за мѣсто подъ солнцемъ»... Чѣмъ быстрѣе Германія будетъ крѣпнуть, тѣмъ скорѣе она подойдетъ къ предѣлу, за которыми «англійскій имперіализмъ» долженъ будетъ сказать ей — «Стопъ».

«Быстрое хозяйственное возстановленіе Германіи — угроза англійскому хозяйству»*). Наступаетъ время «остраго соперничества», углубленія кризиса, а это на руку только разжигателямъ міровой революціи...

Такая «коньюнктура» препятствуетъ переходу Германіи въ антисовѣтскую группировку и толкаетъ ее, наоборотъ, въ сторону СССР съ его рынкомъ и внѣшне - политическими возможностями... Германія долго еще будетъ качаться между Лондономъ и Москвой...

Только **внутренняя опасность отъ роста коммунистическаго движенія въ самой Германіи можетъ побудить правительство считаться съ антисовѣтскими устремленіями германской буржуазіи.** Въ этомъ отношеніи Хитлеръ, хоть его вожделѣнія направлены **противъ** національной и сильной Россіи, временно, можетъ оказаться союзникомъ русскихъ націоналистовъ.

Пожаръ въ Рейхстагѣ сдвинулъ торжествующее правительство Хитлера — ф. Папена съ мертвой точки. **Выходъ** конечно не въ запрещеніи нѣсколькихъ газетъ, а **въ объявленіи коммунистической партіи «внѣ закона»** со всѣми послѣдствіями такой мѣры. Правда, въ Японіи такой пріемъ уже осущест -

*) 2,1 миліарда нынѣшнихъ франковъ.

*) Мак. Кеннъ.

вленъ, и это не мѣшаетъ росту революціонно - коммунистическихъ настроеній въ странѣ Восходящаго Солнца. Причины тому въ недостаточной заботѣ японскихъ правительствъ объ улучшеніи матеріальнаго положенія массъ, о соціальныхъ реформахъ и въ заигрываніи съ совѣтами. Въ Германіи положеніе иное. Забота о массахъ всегда волновала Бер - линъ и, если бы не кризисъ съ безработицей, достиженія въ этой области велики — прожиточный минимумъ высокъ. Остается вытравить коммунизмъ внутри и очистить Германію отъ иностранныхъ коммунистовъ, включая и совѣтскія организаціи.

Другой способъ вернуть Германію на естественный путь отрыва отъ совѣтовъ — устранить «прусскіе» элементы отъ управленія Германіей. Тогда картина быстро измѣнится къ лучшему.

Тогда включеніе Германіи въ число участниковъ «Крестоваго Похода» на защиту цивилизаціи отъ красной опасности, не оттолкнетъ ни Польши, ни - кого бы то ни было другого.

Событія въ Китаѣ, казалось бы, должны уси - лить трезогу Франціи за Индо-Китай и другія колоніи. Но многіе видятъ въ сближеніи съ совѣтами, кромѣ призрачныхъ выгодъ усиленія торговаго оборота, еще и способъ «парализовать англійскую гегемонію» и, особенно, «германо - совѣтскую опасност». Между тѣмъ, вліяніе коммунистическихъ организацій на французскій рабочій классъ усиливается. Если, вообще, съ идеями нельзя бороться силой, то въ критическія эпохи, какъ переживаемая, во время войны внѣшней, а война посейчасъ продолжается только въ другихъ формахъ и при иныхъ группировкахъ, **оградить массы отъ завѣдомо разлагающихъ вліяній является долгомъ государства.** Опасность столь серьезна, что большевики увѣрены — чаша вѣсовъ скоро склонится въ сторону политики враждебной совѣтамъ.

Муссолини считаетъ, что «каждое государство должно произвести чистку большевистскихъ эле - ментовъ у себя, но было бы несправедливымъ и опаснымъ преслѣдовать большевиковъ въ ихъ собственной странѣ». Положеніе это очень спорно. Но отъ преслѣдованія «въ ихъ собственной странѣ» до торговыхъ и другихъ сношеній — дистанція большая. Есть рѣшеніе промежуточное не только «произвести чистку у себя», но и прекратить сношенія.

Большевистскіе писатели полагаютъ, основываясь на опытѣ 1915 г., что позиція Италіи будетъ зависѣть «отъ выгодъ, которыя ей посулятъ» стороны. Положеніе Польши самое трудное: между молотомъ (Германіей съ Данцигомъ, корридоромъ, Силезіей и пр.) и наковальней (СССР). Ея стратегія и тактика зависятъ всецѣло отъ «европейскаго концерта». Литва, Латвія, Эстонія и Финляндія связаны «пактами» и «договорами».

Но все же Москва видитъ въ Польшѣ «опасность постоянную, реальную и конкретную».

Однако, даже «выступленіе» Польши, по расчетамъ совѣтовъ, не повлечетъ всеобщаго «Крестоваго похода» противъ правительства СССР. Они полагаютъ, что Англія и Франція ограничатся оказа - ніемъ Польшѣ помощи деньгами, самое большее посылкой эскадры въ Балтійское и Черное моря: армій не выставятъ ни Англія, ни Франція, ни Италія, которую, къ тому же, легко отвлечь «авантю - рой» въ Малой Азіи. Такую же поддержку можно ожидать и отъ С.А.С.Ш.

Участіе Румыніи, Эстоніи, Латвіи, Литвы и Финляндіи, плечо о плечо съ Польшей, — неизбѣжно. Эти предпосылки вскрываютъ причины удивительнаго миролюбія Сталина, Литвинова, Карахана и др. Красные офицеры жалуются нѣмцамъ — «главное препятствіе для войны — Сталинъ, который и слышать о ней не хочетъ». **Коммунистическая головка не можетъ допустить мысли, чтобы капиталйстическій міръ не раскусилъ, наконецъ, всей опасности, представляемой самымъ фактомъ диктатуры красныхъ надъ 1/6 частью вселенной.** А раскусивъ, логически, неизбѣжна борьба, борьба не на жизнь, а на смерть. Къ ней коммунистическая партія и готовится всякими способами. **Пактами, лихорадочнымъ проведеніемъ пятилѣтки — подготовкой промышленной базы — развитіемъ тяжелой индустріи и созданіемъ промышленныхъ угольно - желѣзныхъ центровъ въ дали отъ границъ** — на Уралѣ и въ З. Сибири, внѣ досягаемости для воздушныхъ флотовъ. Какъ экономически не абсурдно добывать уголь въ разстояніи болѣе 1000 кл. отъ залежей руды, для выработки которой этотъ уголь понадобится, какъ не велики финансовыя жертвы для проведенія такого экономически нелѣпаго плана, съ точки зрѣнія стратегіи — рѣшеніе имѣетъ полное основаніе, разъ совѣты ждутъ нападенія, которое имъ необходимо отбить для торжества — міровой революціи.

Другая причина миролюбія — невозможность мобилизовать сейчасъ армію изъ опасенія, что ружья призванныхъ «крестьянъ» будутъ направлены не противъ «врага» внѣшняго, а противъ главнаго врага внутренняго — коммунистовъ».

Такъ политика диктуетъ оборонительную стратегію на фронтѣ военномъ до окончанія подготовки государства къ оборонѣ и до болѣе яркаго выявленія результатовъ пропаганды во всемъ мірѣ.

В. Н. Доманевскій.

ВОЕННО-МОРСКОЙ ОТДѢЛЪ

Привѣтствіе, полученное отъ Почетнаго Члена Военно-Морского Союза Ея Высочества Княжны Вѣры Константиновны.

Волей Русскаго Воинства за-рубежомъ, почти пять лѣтъ тому назадъ **Часовой** сталъ на постъ.

Вѣрный традиціямъ Россійскихъ Армій и Флота **Часовой** стоитъ на своемъ отвѣтственномъ посту и зорко слѣдитъ за тѣмъ, чтобы не угасъ пламень вѣры въ сердцахъ русскихъ воиновъ и всѣхъ русскихъ людей.

Часовой напоминаетъ о славномъ прошломъ Великой Руси.

Часовой блюдетъ завѣты Императорской Арміи, Императорскаго Флота и Бѣлой Борьбы.

Часовой неуклонно зоветъ къ безпощадной и непримиримой борьбѣ за Родину. Великіе свѣточи нашей любви къ ней и нашей преданности ей должны быть донесены зажженными на Русскую Землю.

Часовой безсмѣнно стоитъ, обративъ взоры въ темную даль — не видать ли зари, на Востокѣ...

Стой до конца, **Часовой!** До зари близко. Да поможетъ тебѣ Господь!

ВѢРА.

Къ борьбѣ за Россію

(О силахъ нравственныхъ, — какъ основѣ политическаго «обновленія).

Капитанъ 2-го ранга ..
Его Высочество Князь С. Г. РОМАНОВСКІЙ.

«Политическая крѣпость прочна только тогда, когда она держится на силѣ нравственной!»

В. О. Ключевскій.

СРЕДИ насъ эмигрантовъ вошло въ обычай въ торжественныхъ и не торжественныхъ случаяхъ зарубежной жизни — говорить о цѣли, задачахъ и стремленіяхъ нашего «національнаго» существованія. Этотъ обычай прекрасенъ. Онъ свидѣтельствуетъ о томъ, что въ нашей средѣ еще не заглохла воля борьбы, что среди насъ есть еще люди, желающіе бороться и настойчиво стремящіеся, хотя бы мысленно — къ освобожденію Россіи отъ краснаго ига.

Вотъ выходитъ СОТЫЙ номеръ «ЧАСОВОГО». Юбилей своего рода! Торжественное событіе въ семьѣ русской зарубежной печати... «національнаго» направленія. Какъ принято въ этихъ случаяхъ, много будетъ сказано: о дѣлахъ и задачахъ жизни юбиляра, о его порывахъ и стремленіяхъ, въ борьбѣ за Россію. И все это тѣмъ болѣе намъ дорого, что съ этими настроеніями, должны были бы уже сродниться, за эти годы, мысли и чувства нашего зарубежнаго воинства, оставшагося вѣрнымъ Великой Россіи, Ея воинскимъ завѣтамъ и традиціямъ.

Сказать на эту тему что-нибудь новое — едва ли возможно, ибо все уже сказано и кажется обо всемъ давно написано, поэтому и страшно теперь докучливыми бесѣдами и надоѣвшими повтореніями, внести опасное однообразіе въ мысляхъ юбилейнаго «слова»... т. к. однообразіе не забывается, оно отталкиваетъ, а не привлекаетъ вниманіе читателя или слушателя.

Между тѣмъ, празднуя нашего «юбиляра» хотѣлось бы вернуться именно къ этимъ старымъ темамъ... Необъятность ихъ — привлекательна, да и по существу онѣ необходимы, какъ разъ теперь, когда событія надвигаются, когда каждый день можетъ намъ принести конкретныя возможности и средства, для правильнаго и исчерпывающаго разрѣшенія нашихъ насущныхъ проблемъ и «національныхъ» чаяній!

Однако, чтобы осуществить полезную, для нашего Отечества — борьбу, **логично, прежде всего установить доступныя намъ задачи,** разъ **цѣль для насъ одна: освобожденіе нашей Родины отъ краснаго ига.** Каковы же наши «конкретныя» или доступныя намъ задачи? Отвѣтъ на этотъ вопросъ мы получимъ: 1) послѣ тщательнаго изученія **обстановки,** 2) послѣ **подсчета дѣйствительно,** имѣющихся въ нашемъ распоряженіи силъ, 3) изъ сводки нашихъ предположеній о сопротивленіяхъ противника, съ которыми мы, неизбѣжно, столкнемся на пути, къ достиженію намѣченной нами цѣли.

Такая постановка «разсужденій о борьбѣ» — логична и «научно» правильна: она логична потому, что благодаря этому методу мышленія, мы сразу же обуздываемъ свое воображеніе: мы надежно ограждаемъ себя отъ иллюзій и фантазій и находимъ «только нужное», благодаря чему мы начинаемъ думать о дѣлѣ строго въ рамкахъ возможныхъ достиженій; тогда мы не рискуемъ впасть въ опереточность «вампуки», а въ военныхъ вопросахъ — увлечься игрой въ «солдатики»! Этотъ методъ мыш-

Государь Императоръ и Наслѣдникъ Цесаревичъ на байдаркѣ.

ленія о борьбѣ обоснованъ и военной наукой, выдвигающей въ своихъ ученіяхъ принципъ «соотвѣтствія силъ и поставленной цѣли».. и мы должны имъ руководиться, признавъ военную науку «классической», не только въ области войны, но и любой разновидности борьбы, коль скоро опредѣлится «конфликтъ» или «состояніе борьбы» людей между собой.

Говоря о нашихъ цѣляхъ, задачахъ и стремленіяхъ, въ отношеніи «совѣтской» Россіи и освобожденіи **Родины** отъ красной власти, мы тѣмъ самымъ **признаемъ** состояніе борьбы между нами и «совѣтами» — **существующимъ.** Болѣе того, это состояніе борьбы мы рѣшили продлить до тѣхъ поръ, пока противникъ нашъ (хоть гдѣ либо) будетъ существовать: **мы должны его уничтожить** и это рѣшеніе безупречно, потому что мы видимъ въ немъ: 1) единственное средство **спасенія нашей Родины,** 2) идейный способъ нашей «эмигрантской самоза - щиты».... да и всѣхъ, пріютившихъ насъ народовъ — отъ неминуемой гибели, подъ натискомъ, грядущей міровой революціи.

Такимъ образомъ передъ нами раскрываются **два** «красныхъ» фронтовыхъ горизонта: «россій - скій» и «международный», внѣшне — другъ съ другомъ тѣсно связанныхъ, по существу же — составляющихъ одно цѣлое.

Силы противника — извѣстны. На первомъ фронтѣ, — какъ извѣстно, — русскій (волей или не волей) — большевикъ. Это вооруженный агентъ III-го Интернаціонала... на территоріи Россіи. На второмъ фронтѣ — это III-ій Интернаціоналъ, утвер - дившій, послѣ пораженій бѣлыхъ армій, свою операціонную базу на территоріи Россіи. Его мощь опредѣляется суммой всѣхъ политическихъ силъ Рос - сійской Имперіи нынѣ включенныхъ въ составъ русскихъ большевиковъ. Ее армія, флотъ, финансы, торговля, промышленность, населеніе и т. д.... Плюсъ всѣ международныя революціонныя организаціи, подчиненныя «коминтерну», разбросанныя во всѣхъ странахъ свѣта. Духовныя силы III-го интернаціонала не менѣе значительны, но **онѣ отрицательныя...** потому что одержимы духомъ разрушенія, нена - висти, безбожія, паразитизма, «антирусскости» и т. д.: всѣ онѣ преслѣдуютъ цѣль — **не благодатнаго господства надъ міромъ,** а организацію и осу - ществленія мірового разбоя и порабощенія, въ угоду тайнымъ и явнымъ грабителямъ достоянія Россіи и всѣхъ народовъ, властно возглавляющихъ, незримый союзъ міровыхъ паразитовъ.

И такъ, передъ нами два красныхъ фронта: россійскій и международный, причемъ единство ихъ настолько велико, что борясь съ однимъ изъ нихъ — мы не можемъ не бороться съ другимъ... разъ мы дѣйствительно рѣшили бороться до полнаго уничтоженія противника... гдѣ бы онъ не оказался!

Каковы же наши силы въ этой борьбѣ? Политическія: онѣ почти равны нулю. Мы — эмигранты и наше существованіе **внѣ государственное.** Международное положеніе **не въ нашу пользу,** т. к. «совѣты» **еще** въ модѣ. Когда это условіе, Богъ дастъ, измѣнится, тогда явятся и другія возможности, по этому **пока** — благоразумно нашихъ политическихъ (крайне незначительныхъ) силъ, въ борьбу **не втягивать,** что несомнѣнно привело бы ихъ къ разгрому, а насъ къ катастрофѣ. Наши **нравственныя** силы... онѣ значительны и могутъ быть **неограничен - ными!...** потому что составляя часть нашей природы, онѣ питаются энергіями нашего существованія. Онѣ могутъ крѣпнуть и независимо отъ событій и внѣшнихъ вліяній, потому что корни ихъ покоятся въ нашихъ вѣрѣ, мысли, волѣ, бытѣ и творчествѣ... и мы ими управляемъ, мы ихъ воспитываемъ, сознательно и подсознательно! Дѣйственная сущность этихъ силъ опредѣляется: 1) чувствомъ нашей любви къ Россіи; 2) нашимъ сознаніемъ **необходимости** за **нее** всегда бороться; 3) дѣйственность нашей борьбы за Россію; 4) нашей волей **жертвы во имя блага Россіи;** 5) нашими познаніями о томъ «что» и какъ (конкретность задачъ) мы **обязаны** защищать, борясь за Россію.

Намъ, конечно, возразятъ, что такими «безплотными» силами — Россіи не освободить; что противъ насъ орудуютъ милліарды, танки, застѣнки, пушки и пр. Что этимъ машинамъ надежнѣе противупоставить соотвѣтствующіе аппараты и деньги! Несомнѣнно, прибавить къ нравственнымъ силамъ, силы «политическія»... это **«крѣпость»,** какъ сказалъ бы **Ключевскій!** Однако, и нравственныя силы пріобрѣтаютъ свою мощь но только въ условіяхъ **дѣйствія.**

Вѣра — тоже «нравственная» сила. Она «мертва есть» — безъ дѣлъ. А Вѣрой... воистину можно двигать горами... лишь бы эта Вѣра была и «дѣйствовала»...

Какія же задачи доступны нашимъ нравствен - нымъ силамъ? Когда обнаруживаемъ мы ихъ присутствіе?... Тогда, когда **мы помнимъ о Россіи,** когда мы **чувствуемъ,** что любимъ **Россію!** Когда мы сознаемъ необходимость за **нее** бороться! Когда мы за **нее** боремся и готовы **безкорыстно жертвовать** собой во имя **ея** блага, — зная, «что» и «какъ» мы должны дѣлать, чтобы обезпечить своими дѣйствіями — освобожденіе Родины и дальнѣйшее Ея существованіе. **Отъ насъ зависитъ эти воли и сознанія напречь** до... «фанатизма»! Подвига все побѣждающаго... во имя **идеала:** счастья и благоденствія Родины!!... Задачи?... Вотъ ихъ основной перечень:

1) мы обязаны защищать нашу бытовую **«русскость».** Это задача **для всѣхъ** и каждаго, именующаго себя **русскимъ;**

2) мы, **военные,** мы обязаны защищать **военную «русскость»;**

3) мы обязаны познать идею «существа» Государства, и научиться защищать Его, (а **не** партіи);

4) мы обязаны всегда, во всемъ, по мѣрѣ силъ вредить нашимъ противникамъ;

5) мы обязаны помочь пріютившимъ насъ народамъ въ ихъ борьбѣ съ III-мъ интернаціоналомъ. **Эти задачи намъ доступны и силъ** для ихъ рѣшенія — у насъ, — **достаточно!** Мало того, **эти задачи мы рѣшить обязаны передъ лицомъ Россіи, ибо** если бы мы вернулись, когда нибудь на Родину, **мы обязаны вернуться туда — русскими — вѣрой, волей, мыслями, знаніями и творчествомъ. Въ этомъ и заключается цѣль защиты нашей «русскости»,** опредѣляющейся **религіозными, духовными и бытовыми основами** нашего **существованія,** въ суммѣ характеризующихъ собой признаки, для насъ священные, — **Россійской національности.**

Мы, военные, мы обязаны защищать незыбле - мость нашей **военной «русскости».** Въ ней заложены первоосновы Россійской Государственной мощи — разрушаемой нынѣ большевиками. Въ ея духъ облекаются завѣты Великаго Петра, его сподниковъ и преемниковъ, среди которыхъ такъ ярко свѣтятся имена Румянцева, Потемкина, Суворова, Апраксина, Ушакова, Сенявина и многихъ, многихъ другихъ... **«Витязей, — одной семьи Россійской»,** сумѣвшихъ своимъ творчествомъ, настойчивостью и терпѣніемъ — создать Величіе Россіи. Ставъ ближе къ духу ихъ дѣяній, мы легче поймемъ Россію, Ея изумительную **самобытность,** мы легче поймемъ и наши ошибки, не только военные, но и въ области духа, давно отравленнаго **вѣяніями не Государственными,** атеистическими, либерально - лукавыми, превратившими многихъ изъ нашей, военной среды въ «интеллигентовъ въ мундирахъ», неспособныхъ къ независимому мышленію, неспособныхъ къ власти и боящихся ея и рѣшеній (или просто «гражданскихъ трусовъ), плохо сознающихъ единенія Государ - ства и Воинства. Въ Россійскомъ воинскомъ духѣ — заложены силы **«бойцовости», явленіи исключи - тельно русскомъ и свойственнаго только намъ!... «об**разующаго» насъ — **воинами,** а **не «дѣлающаго»** изъ насъ «милитаристовъ». **Бойцовость — въ природѣ нашего воинства, безразлично отъ того... «при сружіи» ли оно или нѣтъ!** Это силу, эту **«бойцо - вость» мы обязаны сохранить** и передать поколѣніямъ. У насъ еще одинъ завѣтъ: **Бѣлое движеніе...** Подвигъ совершенъ. Мы имъ обязаны гордиться. Пусть были и темныя страницы, пусть насъ постигло пораженіе... важно то, что подъ нашей защитой спаслось то «русское», которое будетъ нужно Россіи (поймите это «эмигранты»); что мы боролись за Россію; что наши пушки разбудили, «опьяненный невѣрною побѣдой» — западъ; что «той» борьбой «бѣлыхъ» и «красныхъ», на русской равнинѣ — положено начало поединку, какого еще не видѣлъ міръ, **крсста и ада** за бытіе и счастіе грядущихъ поколѣній, давно обманутыхъ народовъ!

Расширивъ наши знанія въ области природы существа Государства, мы откажемся отъ «партій», ихъ «измовъ» и узкихъ предразсудковъ, затмив - шихъ собою идею Государства. Тогда мы приблизимся къ идеѣ націонализма*) и изъ національномыслящихъ людей, мы превратимся въ сознательныхъ націоналистовъ, сплоченныхъ, **какъ въ рыцарскомъ орденѣ** — идеей, уставомъ и дѣйствіями, въ тяжеломъ, но великомъ — послушаніи: служенія Отечеству — Россіи... **Націонализмъ — не политика,** а **сила политики** и мы обязаны создать эту **силу** неограниченной и вручить ее тѣмъ, кому Судьба пошлетъ вершить дѣло спасенія Россіи и новое Ея строительство на «національныхъ» (а не партійныхъ) —началахъ. **Вотъ въ этомъ мы должны быть «предрѣшенцами»! Поэтому мы и обязаны понять, изучить и усвоить эти «національные» признаки и безъ колебанія бороться со всѣмъ тѣмъ, что не національно, отклоняя, даже намекъ, — на компромиссъ и соглашательство.**

Вотъ какія задачи ставятся нашимъ нравственнымъ силамъ! Эти задачи **намъ доступны** потому, что мы **обладаемъ достаточными — для этого средствами.** Мы можемъ ихъ постоянно усиливать... На нашихъ нравственныхъ силахъ мы наконецъ и построимъ прочную основу силамъ политическимъ, за которыми дѣло не станетъ, коль скоро мы пріобрѣтемъ «лицо» и ясно поймемъ «что» и «какъ» намъ надо дѣлать въ борьбѣ за Россію. **Вотъ когда начнется наше обновленіе,** вотъ когда насъ, здѣсь, за рубежомъ, — дѣйствительно «замѣтятъ», когда силы, средства и союзники найдутся и къ намъ притекутъ... и только тогда время и часъ спасенія Россіи сольются въ радостный, для насъ — кануиъ!

Если въ этомъ направленіи мы еще мало подвинулись, необходимо теперь же ускорить темпъ работы въ дѣлѣ «организаціи» нашихъ нравствен - ныхъ силъ. **Ихъ надо познать, собрать и организо - вать!** Должны быть созданы настоящіе **кадры за - щиты нашей русскости»,** надѣленные прочной

---

*) По существу идеи, цѣли и задачи націона - лизма, матеріалы собраны и скоро выйдутъ въ свѣтъ отдѣльной брошюрой. **С. Р.**

іерархіей, уставомъ, дисциплиной и литературой по существу этого вопроса. Все «національное» должно быть — усилено, все прочее опознано, выброшено, устраняемо и быть подвержено уничтоженію.

Коль скоро мы проведемъ эту «программу» въ жизнь, — **идею и организацію нашихъ нравственныхъ силъ и средствъ къ борьбѣ — на истинныхъ національныхъ началахъ** — мы тотчасъ же окончательно и прочно станемъ на **путь нашего духовнаго обновленія**, безъ котораго политическихъ силъ — намъ не собрать. Это обновленіе опредѣлитъ международную **цѣнность Россійской національной силы, ея вѣсъ не замедлитъ склонить въ нашу сторону вниманіе и «дѣйственное» участіе всѣхъ тѣхъ, кто рѣшится наконецъ бороться съ міровой революціей...** Врагъ — одинъ, а мы тогда **одни не будемъ... Союзъ, единый фронтъ, крестовый походъ** — вотъ этапы, по которымъ двинется **русская сила** — къ побѣдѣ надъ краснымъ врагомъ въ Россіи!

....

Вотъ о чемъ сегодня въ СОТЫЙ разъ думаетъ «Часовой», стоя на стражѣ нашей **«русскости»**, завѣтовъ славы и величія коими такъ гордятся русскіе полки, и **каждый честный русскій**, русскій: Вѣрой, Духомъ, воспитаніемъ.

Вотъ о чемъ думаетъ и каждый изъ насъ въ часы мучительной тоски и страшныхъ тревогъ за будущее нашей измученной Родины.

И когда въ часъ невзгодъ, къ намъ украдкою, какъ тать, крадутся злыя мысли... «Часовой» окликаетъ: «Кто идетъ?»... Отвѣтъ: «Уныніе»...

....

«Прочь... Унынію здѣсь мѣста нѣтъ! Оружіе «наготовсь»... Насъ здѣсь покуда — мало... Но мы живемъ и будемъ жить служеніемъ Россіи . . . Все для Нея, и смерть и жизнь! Унынья — нѣтъ, не смѣетъ быть. Мы — воины... Терпѣть и претерпѣть, чтобы всегда служить Россіи и побѣдить во славу Ей!! «Бойцовость» — вотъ нашъ духъ... Суворовъ говорилъ: **«Мы — Русскіе! Съ нами Богъ!»...** Чего больше?... Или въ насъ, наша «русскость» умерла?... **Нѣтъ!... Жива! Жива и будетъ жить!...** Тогда о чемъ же горевать?... Тогда — **побѣда!... Слава... Пасха!... Великой и грозной воскреснетъ Державная Россія!**

Князь Сергѣй Романовскій.

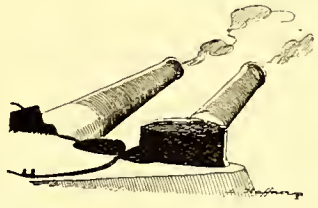

Къ юбилею „Часового“

Контръ-Адмиралъ М. И. СМИРНОВЪ.

ЧАСОВОЙ выпускаетъ сотый номеръ. Несмотря на чрезвычайно тяжелыя условія журнальной работы въ эмиграціи, трудное матеріальное положеніе, скудную возможность подписчиковъ, тяжкимъ трудомъ зарабатывающихъ минимальныя средства для существованія, «Часовой», съ честью охраняетъ, національное знамя Россіи, призываетъ ея сыновъ къ упорной борьбѣ за Родину, поддерживаетъ духъ борцовъ, разсѣянныхъ по всѣмъ закоулкамъ земного шара.

«Часовой» зоветъ русскихъ людей забыть партійныя разногласія и объединиться для сверженія интернаціональнаго ига, подъ бременемъ котораго стонетъ Родина.

Честь и хвала издателю, редакторзмъ и сотрудникамъ журнала. Пожелаемъ имъ силъ и успѣховъ въ ихъ патріотической работѣ пропаганды національныхъ идей до того свѣтлаго времени, когда интернаціональное иго падетъ. Время это быть можетъ уже и не за горами, ибо естественные законы человѣческаго сообщества работаютъ противъ теоретическихъ, нежизненныхъ идей поработителей.

Пользуясь юбилеемъ «Часового», я хочу выразить моимъ дорогимъ сослуживцамъ нѣсколько мыслей по поводу нашего недавняго прошлаго, а также о томъ, въ чемъ, по моему мнѣнію, заключается наша задача въ настоящее время.

Вспоминая школьное время въ стѣнахъ Морского Корпуса и на палубахъ учебныхъ кораблей и разбираясь въ испытываемыхъ нами тогда чувствахъ, я думаю, что наша сила состояла въ военно-морскихъ традиціяхъ, которыя въ насъ внѣдрялись въ школѣ. Традиція вѣрности Престолу и Отечеству, готовности жертвы для службы Родинѣ, прямоты и чистоты поступковъ, взаимной дружбы. Начиная съ школьной скамьи мы чувствовали, что принадлежимъ къ одной семьѣ военныхъ моряковъ, гдѣ есть іерархія старшинства, но нѣтъ хозяевъ и слугъ, гдѣ есть общая служба Престолу и Родинѣ.

Младшій подчинялся старшему не изъ личной выгоды, а во имя государственной пользы. Эти традиціи развивали въ личномъ составѣ глубокую любовь къ отечеству, флоту и морскому дѣлу. Мнѣ часто приходитъ мысль, что еслибъ я сызнова начиналъ жизнь и имѣлъ бы возможность избрать жизненнымъ поприщемъ службу въ Русскомъ Флотѣ, — то я бы не колебался — столь привлекательны были наши традиціи.

Послѣ окончанія школы, плаваніе на Дальнемъ Востокѣ, несчастная война съ Японіей, потеря флота и горькая чаша униженія. Казалось, все пропало, кораблей почти не осталось, добрая половина офицеровъ погибла въ бояхъ. Казалось, что духъ офицерскаго состава могъ бы быть сломленъ. Дѣйствительность показала, что традиціи заложенныя школой и службой были столь сильны, что духъ не толь-

Бизерта

(1921 г.).

Командующій Флотомъ Вице-Адмиралъ Кедровъ и Начальникъ штаба флота Контръ - Адмиралъ Беренсъ.

ко не былъ сломленъ, но весь офицерскій составъ, дружно и съ энтузіазмомъ принялся за работу по возстановленію флота, по переработкѣ всѣхъ основъ его организаціи на новыхъ началахъ, соотвѣтству - ющихъ развитію техники военно - морского дѣла, сохраняя въ то же время старыя традиціи вѣрности, чести и добрыхъ, взаимныхъ отношеній.

Напряженное соперничество міровыхъ державъ въ то время усиливалось; было ясно, что назрѣ - ваетъ гигантское столкновеніе, времени оставалось мало, надо было спѣшно готовиться къ міровой войнѣ, для защиты интересовъ Родины. Офицерскій составъ работалъ непокладая рукъ, самоотверженно, забывая личную жизнь, бодро и дружно онъ совершилъ почти чудо, — въ восемь короткихъ лѣтъ до начала міровой войны флотъ былъ реорганизованъ во всѣхъ частяхъ и хотя краткость времени не дала возможности въ достаточной мѣрѣ развить его матеріальную силу, но идейно и духовно онъ былъ вполнѣ подготовленъ къ Великой войнѣ. Его средства были использованы въ полной мѣрѣ. Война показала, что матеріально слабый по сравненію съ могучими противниками, но духовно сильный флотъ исполнилъ всѣ задачи на него возложенныя и во время войны не видѣлъ пораженій, нанося противникамъ большія потери.

Достиженія нашего флота во время войны, наполняютъ чувствомъ гордости сердца чиновъ его личнаго состава. Изучая историческія источники мы видѣли, что въ организаціонномъ отношеніи нашъ флотъ не только не уступалъ флотамъ другихъ великихъ державъ, но во многихъ отношеніяхъ превосходилъ ихъ. Мы обязаны этимъ силѣ традицій воспитанныхъ въ личномъ составѣ двумя столѣтіями существованія Русской морской вооруженной силы.

Нашъ флотъ сломала кровавая революція. Дикій бунтъ озвѣрѣвшей толпы, передача власти въ руки черни. Наступилъ путь къ Голгофѣ Русскаго офицера, но и здѣсь онъ проявилъ духъ вѣрности и любви къ Родинѣ.

Далѣе гражданская война. Опять сказалось величіе духа морской корпораціи. Съ ничтожными средствами создавались орудія борьбы, выполня - лись боевыя задачи, казавшіяся невозможными. Мнѣ довелось быть участникомъ созданія на рѣкѣ Камѣ вооруженной флотиліи, которой я командовалъ. Въ началѣ не было ни пушекъ, ни снарядовъ, ни броневой защиты, были только рѣчные торго - вые пароходы. Въ короткое время были построены пушки на морскихъ установкахъ, пригнаны къ нимъ снаряды, прокатаны броневые листы, обучены команды и созданы сильная рѣчная вооруженная флотилія, въ первомъ же бою разбившая на голову большевицкую флотилію ,имѣвшую и настоящія морскія пушки и обиліе снарядовъ съ флота находившихся въ рукахъ большевиковъ. Мнѣ, какъ начальнику флотиліи, никогда не приходилось никого понукать, наоборотъ приходилось удерживать офи - церскій составъ отъ чрезмѣрнаго добровольнаго переутомленія работой. Воспоминанія объ этой работѣ заставляютъ меня гордиться принадлежностью къ корпораціи Русскихъ военныхъ моряковъ.

Далѣе — жизнь въ эмиграціи. Стремленіе къ объединенію и взаимной помощи въ чрезвычайно тяжелой жизни. Добрыя, дружескія отношенія и полное желаніе помочь своимъ бывшимъ сослужив - цамъ по мѣрѣ силъ. Опять проявленіе того же духа и тѣхъ же традицій, воспитанныхъ въ школѣ и на службѣ.

Оглядываясь на примѣры прошлаго, можно быть увѣреннымъ, что при первой возможности и старый, и молодой Русскій морякъ возьмется за оружіе и пойдетъ сражаться за возстановленіе національной Россіи.

Сейчасъ ночь темна. Въ чемъ же наши задачи? Думаю, что прежде всего въ сохраненіи традицій чести, вѣрности и взаимной помощи, затѣмъ въ объединеніи съ организаціями въ арміи и въ стремленіи понять ея нужды, ибо только общими усиліями можетъ быть достигнуто освобожденіе Родины отъ интернаціональнаго ига. Наконецъ стремленіе содѣй-

„Будьте готовы“

Контръ-Адмиралъ МАШУКОВЪ.

15 лѣтъ тому назадъ, нашлись гордые и смѣлые люди, въ груди которыхъ не угасъ еще огонь дерзанія.

15 лѣтъ тому назадъ, нашлись люди, которые изъ среды ихъ окружавшей, — сумѣли найти себѣ **вождей,** — облекли ихъ полнымъ безусловнымъ довѣріемъ, — признали ихъ непререкаемую надъ собою власть и, тѣмъ положили начало тому **«Бѣлому движенію»,** которое не умерло и по сей день.

15 лѣтъ тому назадъ, всѣ участники Бѣлаго движенія, поставили себѣ задачей, — борьбу **«за честь Родины»,** а если будетъ на то Воля Божія, то и **«спасти ее».**

12 лѣтъ тому назадъ, Русскіе люди, объединившіеся вокругъ преемниковъ своей національной вооруженной силы, — въ теченіи трехъ предшествующихъ лѣтъ, — цѣною рѣкъ пролитой крови, — проявляя исключительный героизмъ; — пытавшись десяткамъ милліоновъ своихъ согражданъ дать время и возможность разобраться въ **«смыслѣ»** и **«цѣляхъ»** той борьбы, которую они вели съ большевиками, — собрались въ Крымъ, эту послѣднюю часть національной территоріи.

12 лѣтъ тому назадъ, не понятые, ни своими единомышленниками, ни, — въ прошломъ доблестными союзниками (во времена величія нашей Родины), ни прочими державами міра, — воины Россійскихъ Арміи и Флота, окруженные своими согражданами, объятыми патріотизмомъ, были вынуждены оставить послѣдній кусокъ Родной земли.

15 лѣтъ тому назадъ единичные чины, принадлежавшіе въ прошломъ къ личному составу Россійскаго Императорскаго Флота вошли въ организацію, положившую начало **«Бѣлому движенію»,** — созданную генераломъ М. В. Алексѣевымъ.

12 лѣтъ тому назадъ Русскій Флотъ, въ составѣ 136-ти кораблей, повинуясь твердой волѣ своего послѣдняго командующаго адмирала Кедрова, — служилъ защитой національной чести своей Родины; братски принялъ въ свои объятія своего старшаго брата доблестную, — сто тысячную Россійскую армію и выполнилъ свой долгъ передъ тѣми изъ своихъ согражданъ, которые въ количествѣ около пятидесяти тысячъ человѣкъ, рѣшились тогда ввѣрить ему, свою судьбу, — свое временное благополучіе.

12 лѣтъ тому назадъ, забытые смертью на поляхъ чести, но ни одного раза не уклонившіеся отъ ея лика, какъ на внѣшнихъ, такъ и на внутреннихъ фронтахъ — «Бѣлые патріоты» находящіеся по обѣ стороны рубежа — признали за Божественное предначертаніе имъ, въ силу вложенныхъ въ нихъ талантовъ, внѣшнихъ возможностей и прошедшей жизнью выработанныхъ непоколебимыхъ убѣжденій — **«продолжать борьбу до конца».**

12 лѣтъ уже, по обѣ стороны границъ бывшей Россійской Имперіи, — **«бѣлое движеніе»,** идутъ въ этой борьбѣ, къ одной цѣли — разными, имъ доступными путями: тайными и явными, матеріальными и духовными, лишь подготовляемыми и уже проявляемыми, индивидуальными и коллективными... зовя и увлекая за собою всѣхъ тѣхъ, въ комъ не перестало еще биться Россійское сердце.

12 лѣтъ «бѣлые россійскіе патріоты», по обѣ стороны Рубежа, принимаютъ всѣ мѣры къ своему объединенію вокругъ — ихъ «національной» вооруженной силы — всѣхъ родовъ оружія. Только такой союзъ, всѣхъ гражданъ, можетъ претендовать на честь спасенія ихъ Родины.

15 лѣтъ тому назадъ, и три послѣдующіе года

ствія національному объединенію Русскихъ людей, разбросанныхъ по земному шару.

Я остановлюсь на послѣднемъ «больномъ» вопросѣ. Родина порабощена, милліоны ея лучшихъ сыновъ живутъ на чужбинѣ. Есть ли у насъ общій голосъ, выражающій національныя стремленія? Гдѣ общепризнанный національный вождь или комитетъ, поддержанный всѣми Русскими эмигрантами?

Увы — этого нѣтъ. Увы, каждый день можно видѣть партійную газетную полемику. Какъ будто враги не большевики, а люди иной партіи. Мы, моряки, наиболѣе спаянная корпорація въ эмиграціи, должны стараться убѣждать Русскихъ людей бросить старые партійные перегородки и найти общую линію національнаго объединенія. Не забудемъ слова нашего доблестнаго вождя Верховнаго Правителя Адмирала Колчака: **«Я не пойду.. по гибельному пути партійности».**

Наконецъ нашей задачей, моряковъ, является изученіе состоянія морскихъ военныхъ силъ и прогресса техники морского дѣла поскольку это возможно въ тяжелыхъ условіяхъ жизни. Въ этомъ отношеніи уже сказался высокій духъ морского сословія: многіе изъ нашихъ моряковъ эмигрантовъ создали капитальные труды въ разныхъ областяхъ морского дѣла. Работы Терещенко, Бубнова, Подгорнаго, Стахевича, Шильдкнехта, Городысскаго, Кубе, Монастырева, Александровскаго и многихъ другихъ, служатъ примѣромъ неугасимаго интереса къ военно - морскому дѣлу.

Журналъ «Часовой» является центромъ, въ который стекаются труды и мысли носителей Русской національной идеи чиновъ Россійскихъ Арміи и Флота. «Часовой» выполняетъ большое національное дѣло и мы должны по мѣрѣ силъ его поддержи - вать.

М. Смирновъ.

РОССІЙСКІЙ ФЛОТЪ ВЪ ТУЛОНѢ.

Вдали — «Память Азова», на первомъ планѣ русскій миноносецъ.

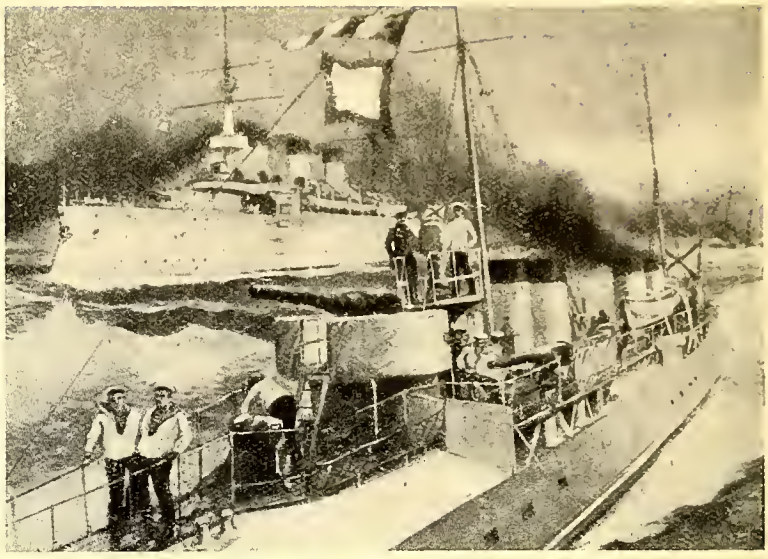

ярко подтвердили указанія исторіи на то, что — **«патріотизмъ»** — не чуждъ ни возрасту ни полу, ни мѣстонахожденію, ни профессіи, ни классовому происхожденію. Передъ патріотизмомъ — мы всѣ равны. Онъ въ равной мѣрѣ, можетъ быть всеобщимъ достояніемъ, но принадлежитъ лишь тѣмъ, чьи заслуги передъ отечествомъ, признаются или современниками или болѣе безпристрастными историками.

12 лѣтъ уже находящіеся по обѣ стороны рубежа **«бѣлые патріоты»,** работая съ надеждой, что число ихъ безпрестанно умножается, въ то же время вѣрятъ, что Господь Богъ украситъ долготою дней — жизнь; укрѣпитъ физически и духовно: тѣхъ Россійскихъ воиновъ всѣхъ родовъ оружія — которымъ первымъ придется въ ратныхъ подвигахъ выступить на борьбу **«за честь»** нашей Родины: — тѣхъ чиновъ духовнаго и гражданскаго вѣдомства, въ чьихъ грудяхъ бьются сердца истинныхъ, горячихъ, Россійскихъ патріотовъ: тѣхъ, ни съ кѣмъ не сравнимыхъ по глубинѣ и красотѣ своихъ душевныхъ свойствъ — героинь Русскихъ женщинъ, которыя безчисленными примѣрами за послѣднія 15 лѣтъ, доказали готовность съ неоспоримой пользой приносить въ жертву Родину — свои жизнь, личное счастье и даже сильнѣйшее изъ всѣхъ чувствъ — любовь (Панаева, Ратькова-Рожнова, Нестеровичъ Бергъ, Захарченко-Шульцъ, Зотова, 12-лѣтняя Тоня, Надежда Карпова, Вал. Лозовская, Заборская, кн. Е. Н. Голицына и др., др.).

Тѣхъ юношей и дѣтей, которымъ судьба готовитъ честь стать достойными своихъ предшественниковъ, 15 лѣтъ тому назадъ, съ величайшимъ энтузіазмомъ, такъ обильно лившихъ свою чистую, юношескую кровь на родную землю и всѣмъ, всѣмъ тѣмъ, у кого денно и нощно культивируется, растетъ и крѣпнетъ «одна единая» мысль, — какъ въ невѣдомый намъ, грядущій часъ, съ максимальной пользой, но и **«неоспоримой честью»,** понесемъ мы свои маленькія жизни, — на алтарь нашей прекрасной Родинѣ — въ прошломъ, а если вы Русскіе люди того жертвенно захотите, — то и въ будущемъ — **«Великой Россіи».**

12 лѣтъ уже осталось меньше ждать, когда на всемъ необъятномъ просторѣ Россіи, а такъ же изъ всѣхъ точекъ земного шара, куда ураганъ революціи раскидалъ русскихъ людей: подъ знаменемъ св. креста, начнутъ подниматься Русскіе Національные Стяги и Флаги съ крестомъ Андрея Первозваннаго, а **«Бѣлые патріоты»,** ими осѣненные, — одиночками, группами, отрядами и болѣе крупными соединеніями, — преодолѣвая всѣ препятствія, какъ и 15 лѣтъ тому назадъ, — пойдутъ на встрѣчу другъ другу, для взаимной поддержки, для совмѣстной борьбы. У бѣлыхъ патріотовъ, — нѣтъ партій, нѣтъ программъ — они не страшатся мести, они не нанесены жаждой взаимноистребленія, они твердо знаютъ, что въ освобожденной Россіи — всѣмъ хватитъ мѣста, что всѣ они нужны.

Ихъ девизъ, ихъ цѣль — **«Родина».**

Ихъ программа — **«Честь Родины».**

Русскіе Воины! Русскіе граждане патріоты!

Русскія женщины! Господа юнкера и кадеты!

Русскіе юноши! Русскія дѣвушки!

Русскія дѣти!

Мужественно смотрѣть въ глаза грядущей судьбѣ — **«будьте готовы»!**

Вновь начать энергично служить своей Родинѣ — **«будьте готовы»!**

Разжечь въ себѣ огонь дерзанія: не склонять никогда своихъ гордыхъ головъ; безгранично умножать довѣріе къ своимъ вождямъ, чтобы закончить до конца борьбу за **«честь вашей Родины».**

«БУДЬТЕ ГОТОВЫ»!

Контръ Адмиралъ **Машуковъ.**

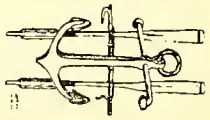

ЛИТЕРАТУРНЫЙ ОТДѢЛЪ

Записки поручика Четвергова

РАЗСКАЗЪ

ИВАНЪ ЛУКАШЪ.

Шесть листковъ. Два послѣднихъ надорваны и помяты. На одной страницѣ затерся карандашъ, другія, пожелтѣвшія, писаны чернилами, перечеркнуты.

Повидимому, это черновикъ, что-то вродѣ начатаго и недописаннаго дневника. Листки случайно достались мнѣ. Они были заложены и забыты въ книгѣ «Вешнія Воды» Тургенева, которую я получилъ изъ другой палаты, когда лежалъ во французскомъ военномъ госпиталѣ въ Терапіэ, въ Турціи.

Вотъ эти странныя записки совершенно невѣдомаго мнѣ поручика Четвергова, которыя я храню теперь у себя:

Поручикъ Четверговъ. Здравствуйте, поручикъ Четверговъ, какъ ваше здоровье?

Проба пера.

Съ чего начать и чѣмъ кончить описаніе моей жизни? Планъ, схема. Начать и кончить Анной.

Мою невѣсту звали Анной. Это было, — какъ странно сказать — въ 1914 г., въ Петербургѣ. Весна. Платье Анюты, ситцевое, прозрачное, бѣлое, съ зелеными горошинками. Я лучше всего помню ея сіяющее платье. Я теперь думаю, что такія же простыя ситцевыя ризы у ангеловъ въ раю. Тогда я былъ студентомъ. Я помню пасхальный день. Бѣлые гіацинты на столѣ. Мы вмѣстѣ, какъ дѣти, разсматривали пасхальную «Ниву». Я помню дыханіе Ани.

Все это, какъ мнѣ кажется теперь, было не на землѣ, а въ раю: Пасха, гулъ Исаакія, вербы, голубое небо, сіяющее въ весеннихъ лужахъ, ситцевыя ризы ангеловъ. Моя невѣста. Аня. Аня.

Застѣнчивый, тихій вечеръ. Нашъ эшелонъ уже былъ за Варшавой. У станціи очень грустно и сыро дышали заросли дикой мяты. Такого тихаго вечера и зари больше не было никогда. Когда нашъ полкъ уходилъ изъ Петербурга, Анютѣ шили подвѣнечное платье. Съ той станціи, за Варшавой, я написалъ ей открытку, что вернусь скоро-скоро.

Я не вернулся. Какъ удивительно, что я не вернулся. Я никогда больше не былъ въ Петербургѣ, отрѣзанный отъ него всѣми фронтами, и я не знаю ничего объ Аннѣ.

Я былъ раненъ четыре раза. Теперь мои раны обросли дикимъ мясомъ. Въ нѣмецкомъ плѣну я ѣлъ картофельную шелуху. Въ пятый разъ я былъ раненъ подъ Тарнополемъ, при Керенскомъ, послѣ того, какъ бѣжалъ изъ плѣна. А когда стали срѣзать погоны, я ушелъ на югъ, къ генералу Корнилову. Въ Петербургъ я не могъ попасть никакъ.

Я не вернулся и Аня, вѣроятно, рѣшила, что я убитъ или разстрѣлянъ. Какъ странно, что я живъ. Изъ Константинополя я писалъ моей невѣстѣ. Отвѣта не получилъ.

Теперь я думаю, что сіяющія бѣлыя платья въ зеленыхъ горошинахъ, какое было у Ани, носятъ ангелы въ раю. Въ раю дышатъ и бѣлые гіацинты...

И я такъ много видѣлъ смерти, что думаю — у Бога Живаго смерти нѣтъ. Вотъ это самое удивительное,, что я понялъ. Смерти нѣтъ и я, поручикъ Четверговъ, какъ то не покажется страннымъ, даже безумнымъ, — я вѣченъ. Я вѣченъ. И я для того же былъ призванъ на землю, для чего явился сюда и Онъ. Онъ, смертію смерть поправый.

Это страшно вымолвить, но вѣдь тысячи тысячъ такихъ же невѣдомыхъ солдатъ, милліоны такихъ же, какъ я, были предназначены только для того, чтобы послѣдовать Ему во всемъ: чтобы когда то, когда то, попрать своей смертью и самую смерть.

Я, поручикъ Четверговъ, — Боже мой, — кто пойметъ меня, но вотъ я смотрю на мои желтоватыя ноги, въ сѣрыхъ шрамахъ отъ ранъ, на мои худыя руки, на мое простое сѣроглазое лицо, съ небритыми щеками — я хорошо вижу себя въ осколкѣ зеркальца, — я такой же, какъ тысячи поручиковъ Четверговыхъ на лазаретныхъ койкахъ, подъ казенными одѣялами, или подъ деревянными крестами и всѣмъ намъ были суждены только разлуки безъ радостей свиданія (это объ Аннѣ, объ Аннѣ, о Петербургѣ) и долгъ,

исполняемый нами до смерти (тутъ и обо мнѣ), — всѣмъ намъ суждено было истинное, на дѣлѣ, слѣдованіе за Воскресшимъ, черезъ самую смерть.

И будемъ мы, поручики Четверговы, вѣчно возвращаться въ міръ, какъ и Онъ, на тѣ же страданія и на ту же смерть, покуда весь міръ, всѣ люди, не утвердятся въ Воскресеніи, въ Пасхѣ Христовой.

Христосъ Воскресе изъ мертвыхъ, смертію смерть поправъ и сущимъ во гро...

А на окнѣ у Анюты дышали бѣлыя гіацинты.

Я отвлекся. Надо описать всю мою простую жизнь военную, — казармы, эшалоны, окопы, лазареты, эшалоны, бараки, окопы, лазареты, — описать жизнь, страданія, смерть и воскресеніе поручика Четвергова. Только я не умѣю и меня не поймутъ.

... 3 часа ночи. Его унесли изъ палаты. А я чувствовалъ, какъ въ тяжеломъ снѣгу вязнутъ мои ноги. Я въ тупоносыхъ башмакахъ. Мой синій плащъ, обмерзшій, скрипитъ отъ вѣтра. Подъ треуголкой обледѣнѣли букли. Далече на барабанахъ выбиваютъ генералъ-маршъ. Я иду въ рядахъ, пѣшій. Качаются ряды запиндевѣвшихъ солдатскихъ косицъ, солдатскіе треухи. Отъ инея померкли штыки. Фельдмаршалъ ведетъ насъ на италійскія Альпы. Кричатъ на скалахъ орлы. Я крѣпко держу въ рукѣ сѣрый листокъ: «сударь мой и соколикъ, тотчасъ, какъ вы сей походъ италійскій окончите, ожидаю я васъ въ подмосковной къ вѣнцу».

— Ядро, берегись...

Завыла французская коронада. Вѣтеръ вырвалъ изъ рукъ письмо Ани, понесъ. Горячо ударило по ногамъ. Кого ранило, неужели меня?

— Поручикъ, поручикъ...

Пошто покатились солдатскіе кафтаны, штыки, горы, снѣга. Но я живъ, живъ, только не могу встать со снѣга. Кричатъ на скалахъ орлы.

Это сыпнякъ. Каждую ночь выносятъ изъ палаты мертвецовъ. А моя телѣга все мчится. Скоро Севастополь.

Песокъ хруститъ на зубахъ. Трясусь, подпрыгиваю на деревянной скамьѣ. Рядомъ со мной офицеръ въ холщевой бѣлой фуражкѣ, усы въ пыли, куритъ трубку изъ длиннаго чубука, подъ растегнутымъ мундиромъ красная рубаха. Офицеръ кричитъ сквозь тряску телѣги:

— Эй, ямщикъ, скоро-ли Севастополь.

Боже мой, радость какая... Севастополь.

— Да вы, ваше благородіе, въ Севастополѣ, на бастіонѣ, на Малаховомъ... Осколкомъ задѣты, дозвольте васъ ириподнять...

Мортирный наводчикъ, молодой матросъ въ холщевой блузѣ и въ безкозыркѣ, склонился надо мною. Его блуза въ крови.

— Носилки... Поручикъ Четверговъ раненъ... Носилки.

— Чего, орешь, какое раненъ: наповалъ. И не дышетъ.

Наповалъ. А какъ же Аня?

Дымное небо надъ сѣрыми мѣшками и съ пескомъ. Дымное небо грохочетъ.

Ночь. Ночь. Никогда не кончится ночь. Охабень и ферязь въ грязи изгвоздалъ. Наддай конь. Въ торокахъ, за сѣдломъ, грамота. Выберусь проселками на Соль Вычегодскую, пригоню грамоту мужикамъ отъ Московскаго ополченія христіанскаго, чтобы стать всѣмъ за Московское Царство, за Домъ Пресвятыя Богородицы. Черная ночь. Въ Тушинѣ засѣлъ воръ. Рыщетъ проселками воровская голытьба. Ляхи дорогу засѣкли.

Коли будутъ спрашивать мужики вычегодскіе про Москву, я про то имъ повѣдаю, какъ мы брали Китай — городъ верховымъ, да огненнымъ боемъ, а иро то буду въ сердцѣ держать, что меня на москвѣ лебядь — Аннушка дожидается.

— Стой, куда гонишь!

Кто тамъ кличетъ, свои, воры? Авось вызволитъ Богъ. Я поднялся на стремянахъ, крикнулъ слово наказанное:

— За Домъ Пресвятыя Богородицы, гонецъ...

А, собака, смердъ ляпуновскій, пся крєвъ... Жги!

Плеснулъ молніей пищальный огонь. Конь рванулся. Стой, конь, стой, стой, моя нога запуталась въ стремени, голова волочится по землѣ.

— Жги!

Тутъ и скончанье стрѣлецкое.

Тутъ и скончанье. Изъ французской палаты и меня вынесутъ подъ простыней, ногами впередъ. Вотъ, я вижу подъ казеннымъ холщевымъ покрываломъ мое истощавшее желтое тѣло, съ выпирающими ребрами, я вижу себя, мертвеца-солдата, и мои сѣрыя раны, заросшія дикимъ мясомъ.

Что-же, пусть выносятъ меня. Все равно. Какъ удивительно, понять, что это все равно. Я понялъ, за что вѣчно отдавалъ и еще будетъ отдавать свою жизнь невѣдомый никому поручикъ Сергѣй Михайловичъ Четверговъ (это не бредъ, не бредъ, не бредъ).

Я страдалъ и умираю, я буду снова жить, страдать и умирать за большее чѣмъ знамя, отечество, Россія.

Русскій поручикъ Четверговъ всегда отдаетъ жизнь свою за то же, за что и Онъ, смерть по-

Монашка

Е. ТАРУССКІЙ.

(РАЗСКАЗЪ)

Очень я подружился съ моимъ сосѣдомъ по фермѣ, Антонъ Антоновичемъ. Человѣкъ онъ лѣтъ подъ сорокъ, росту небольшого, но стройный и сильный. Лицо у него пригожее и румяное, женственное лицо, а что всего достопримѣчательнѣе это то, что густые волосы его, на прямой проборъ расчесанные, были совершенно сѣдые. И сѣдина эта красивая была — серебряная самой высшей пробы.

Въ маленькой фермочкѣ его уютно было, и чисто, хотя жилъ онъ холостякомъ-бобылемъ и женскаго глазу въ домѣ не было. Такая ужъ у него у самого была женственная натура.

На стѣнѣ у него въ первой горницѣ, какъ полагается, портреты вождей бѣлыхъ были развѣшены и самъ онъ на раскрашенной фотографіи изображенъ. Малиновая съ бѣлымъ околышенъ фуражка лихо заломлена, рука на эфесѣ шашки кавказской покоится. Оно конечно такія шашки стрѣлкамъ не полагаются, но въ то время сами знаете, какое смѣшеніе оружія и формъ происходило. Да и не все ли равно какой шашкой красную комиссарскую сволочь рубить?... И не только оружіе, а и люди у насъ перемѣшаны были. Лейтенанта я одного флотскаго зналъ — такъ онъ всю войну въ Алексѣевскомъ конномъ прослужилъ. Опять же и наоборотъ бывало: пѣхотинцы и кавалеристы кочегарами и матросами на броненосцахъ служили...

Такъ вотъ подъ его этакимъ героическимъ портретомъ — другой портретъ висѣлъ — монашки молодой и очень красивой и на самого Антона Антоновича, какъ двѣ капли воды похожей. И, конечно, послѣ вина (очень хорошаго съ собственнаго Антонъ Антоновича виноградника) я не удержался и Антонъ Антоновича насчетъ этой монашки спросилъ, кто она и не сестра ли ему будетъ, такъ какъ между ними родственное сходство, и очень большое, весьма замѣчается... Антонъ Антоновичъ отвѣтилъ загадочно:

— Сестра, не сестра, а вродѣ того, какъ бы она мнѣ приходится...

И такъ, на первый разъ, ничего онъ мнѣ про эту монашку и не разсказалъ, а только, прощаясь со мною, замѣтилъ:

— Черезъ эту самую монашку я въ одну ночь и посѣдѣлъ, извольте замѣтить...

Но потомъ, когда подружились мы съ нимъ ближе, онъ мнѣ всю исторію во всѣхъ подробностяхъ разсказалъ и въ особомъ порядкѣ, въ такомъ самомъ въ какомъ и я вамъ ее сейчасъ разскажу.

**
*

Дѣло это было на Кубани... Въ тѣ самые дни, когда добровольцы во второмъ кубанскомъ походѣ находились.

И вотъ въ ночную пору во дворъ монастыря женскаго на всемъ скаку всадникъ врывается. А у него черезъ сѣдло человѣческое тѣло бездыханное перекинуто.

Въ монастырѣ уже всѣ давно спали, и, разумѣется суматоха поднялась, пришлось матъ-игуменью разбудить. Приказала она раненаго въ свои покои перенести.

А всадникъ торопитъ его скорѣе отпустить:

— У мена донесеніе, — говоритъ онъ, — важное. Мы двое въ разъѣздѣ были. Да подъ нимъ лошадь убили и его самого кажется навсегда остановили. Такъ ужъ вы будьте такъ милосердны мнѣ воды испить дайте и дорогу дальше покажите...

— Да вы хоть имя то вашего товарища скажите, — проситъ его игуменья. — Въ случаѣ если Господу Богу преставится, чтобы знать по комъ панихиду служить...

— А имя ему Антонъ Антоновичъ будетъ, — отвѣчаетъ, да на копя уже вскочилъ и за ворота выскочилъ.

— Антонъ Антоновичемъ, — говоритъ матъ-игуменья ему вслѣдъ — племянника моего, юнкера въ Москвѣ, звали... Только его уже давно и

правый, — за то, чтобы пензсякала слава въ вышнихъ Богу и на землѣ миръ и въчеловѣцехъ благоволѣніе, — за нее, Пречистую, Вѣчную, за потерянную мою невѣсту, за Аню, — потому что Аня и есть жизнь мирная и простая, человѣческая жизнь. За человѣка, какъ и Онъ, умиралъ умираетъ и будетъ умирать невѣдомый никому русскій пѣхотный поручикъ Четвертовъ.

Но я и воскресну, какъ и Онъ. И придетъ еще на землю наша простая человѣческая правда, смиренная правда простыхъ сердецъ, честныхъ солдатъ. Тогда придетъ наша смиренная правда, когда земля и всѣ люди воскреснутъ и будетъ сіять праздничное платье Ани, прозрачное, бѣлое, въ зеленыхъ горошинкахъ. На окнѣ будутъ бѣлѣть гіацинты. Тогда мы снова наклонимся вмѣстѣ, какъ дѣти, будемъ разсматривать тихія картинки въ той «Нивѣ», которую мы не доглядѣли теперь и я...

———

На этомъ «и я» и обрываются доставшіяся мнѣ странныя записки невѣдомаго поручика Четвергова.

Иванъ Лукашъ.

на свѣтѣ пѣть... Въ октябрьскую революцію большевики его разстрѣляли...

Наклонилась мать-игуменья надъ этимъ Антонъ Антоновичемъ и глазамъ своимъ не вѣритъ. А онъ безъ сознанія передъ нею лежитъ, глаза закрыты, волосы черные, въ кудряхъ, и лицо красивое, какъ у дѣвушки.

— Позовите, — говоритъ игуменья мнѣ сестру Лизавету... Она за нимъ ухаживать будетъ.

Что они тамъ между собой говорили для всѣхъ другихъ монашекъ въ тайнѣ осталось. Только лежалъ Антонъ Антоновичъ въ отдѣльной горенкѣ дней двадцать никого къ нему не пускали. Ухаживали за нимъ сама игуменья и сестра Лизавета.

А фуражку его малиновую и шашку кавказскую и китель и шинель и сапоги все онѣ сами глубоко въ погребѣ схоронили.

А тутъ бѣлые стали изъ тѣхъ краевъ уходить, а красные приближаться...

И какъ то вечеромъ трое изъ ихнихъ кавалеристовъ въ монастырь пожаловали.

Обыскъ производить стали, все вверхъ дномъ перевернули, монастырскую церковь и монастырскую казну до чиста ограбили и ужинъ для себя собрать приказали...

Поднялись тутъ, конечно, среди монашенокъ плачъ и вопли. Разумѣется никому охоты не было на срамъ и поруганіе выходить.

А тѣ по столу кулачищами стучатъ и на словахъ издѣваются...

Игуменья сама уже хотѣла итти имъ служить, но тутъ ее сестра Лизавета остановила:

— Не подходитъ вамъ, молъ, матушка по сану вашему такое униженіе принимать... Пойду я, — говоритъ, — на то значитъ воля Божія...

И пошла имъ служить, глаза опустивши. Вино по ихъ приказанію принесла, хлѣба, яицъ, картошки, все что монастырь про черный день собиралъ...

А гости монастырскіе на винишко то особенно навалились и какъ захмѣлѣли, озорничать съ сестрой Лизаветой стали... Нескромныя разныя, поганыя слова ей говорить и богохульничать тоже. Всѣхъ другихъ монашекъ къ себѣ на осмотръ требовать... Для трудовой мобилизаціи будто...

Вотъ тутъ то, вдругъ, новая монашка, которую никто раньше въ монастырѣ никогда и не зналъ и не видѣлъ въ дверяхъ у трапезной и появилась.

Стала молча, руки на грудяхъ сложила и какъ привидѣніе на пьяныхъ красныхъ конниковъ смотритъ...

Казалось такъ, что даже имъ жутко стало. Но выпили они еще по стаканчику и какъ водится въ такихъ случаяхъ осмѣлѣли. Опять кричать и буянить начали. Одинъ сестру Лизавету облапилъ, а другой прямой къ этой новой незнакомой монашкѣ направился...

А монашка, вдругъ, руку подъ ряску сунула и наганъ оттуда выпула.

Перваго охальника такъ наповалъ и уложила.

Второго, что за столомъ сидѣлъ и вино доливалъ на десять шаговъ прямо въ сердце ухлопала.

Сбѣжались тутъ всѣ, плачутъ руки ломаютъ. Игуменья, уже старая была, нервами не выдержала, безъ сознанія на полъ упала.

А послѣдній охальникъ, оружіе свое глазами ищетъ, а отъ страшной монашки лизаветинымъ тѣломъ прикрывается — держитъ ее желѣзными своими ручищами...

Но не даромъ онъ и Бога и всѣхъ святыхъ поносилъ...

Третья пуля монашкина лизаветину косынку пробила, а ему акуратъ въ правый високъ ахнула. Такъ и свалился онъ сестру Лизавету обнявши...

***

Дальше все объяснилось и все просто пошло...

Монашка то этимъ самымъ Антонъ Антоновичемъ оказалась, а онъ племянникомъ игуменьи, что въ Москвѣ раньше юнкеромъ былъ. Разстрѣлять то его большевики разстрѣляли, но не до конца, стало быть...

А Лизавета оказывается его невѣстой была. Да о смерти его мнимой узнавши, съ отчаянія въ монахини и постриглась...

Отпустила ее потомъ игуменья въ милосердныя сестры...

А когда второй кубанскій окончился и бѣлые на Москву пошли навѣстилъ Антонъ Антоновичъ опять свою тетку-игуменью.

И въ тотъ второй разъ для памяти въ монашескомъ платьѣ и снялся...

Ну да осталось у него еще и другая память...

Когда цѣлилъ въ третьяго конника черезъ Лизавету, въ этотъ самый часъ голова то его изъ черной совершенно сѣдой сдѣлалась...

И подумать только, какъ на человѣкѣ волненіе иногда отражается...

Евгеній Тарусскій.

„Часовой“

Евге́ній ВАДИМОВЪ.

(Гекзаметры)

Основателямъ « Часового » — В. В. Орѣхову, Е. В. Тарусскому, С. К. Терещенко.

Помню — ребенкомъ — со старою няней своею
Зимней порою я къ Невскимъ ходилъ берегамъ...
Помню январьскаго солнца сіяніе въ полдень —
Золото шапки Исаакія, сфинксовъ — безъокихъ — и властный
Мѣднаго Всадника взлетъ на гранитной скалѣ...
Помню — однако — что всѣ эти крупныя дива —
Дѣтскія очи мои красотою своей привлекали —
Наполовину... Приманкою главной и зрѣлищемъ милымъ
Былъ для меня той порою **солдатикъ**
У монумента... Въ шапкѣ медвѣжьей съ кистями —
Длиннымъ ружьемъ и сѣдой бородою —
Старый солдатикъ ходилъ неизмѣнно
Около Мѣднаго Всадника... Мнѣ же казалось
Что гренадеръ этотъ сдѣлался старымъ —
Тамъ, **на часахъ;** что ни сна, ни покоя,
Онъ не зналъ никогда — что удѣлъ его жизни
Быть часовымъ...
На урокахъ французскихъ
Я узналъ, что солдата зовутъ **«сантинелемъ»...**
«La Sentinelle»!... Мнѣ — понравилось слово
Это звенящее — какъ и то, что тѣмъ словомъ
Обозначалось: **«Безстрашіе. Вѣрность. Долгу служенье...** И помня солдата
У монумента — ему подражая
Часто я дома игралъ въ «сантинеля».
Бабкину муфту соболью на темя
Я водружалъ вмѣсто шапки — и долго
Съ дѣтскою саблей, съ ружьемъ деревяннымъ
Мѣрилъ паркетъ въ петербургской гостинной —
Зорко часы и каминъ охраняя...
. . . . . .
. . . . . .
Помню я въ дѣтствѣ, но болѣе позднемъ
Вновь **часового...** Но въ жуткое время
Запечатлѣлся въ глазахъ моихъ робкихъ.
Онъ вторократно. — Мальчишкой - кадетомъ
Вслѣдъ за другими, во мракѣ собора
По ступенямъ, трепеща, восходилъ я
Вверхъ... Насъ водили прощаться
Съ мертвымъ Царемъ... Средь свѣчей, на вершинѣ
Спалъ Императоръ въ гробу. Миротворца —
Чуется — видѣлъ я мелькомъ... И спѣшно
Внизъ уходилъ, уступая другому
Мѣсто...
Вдругъ — внизу, у подножья
Вновь нежданно онъ выросъ — мой старый
Долго любимый солдатъ! Съ мѣховою
Шапкой большою своей, съ бородою
Вдвое отросшею — въ дымѣ кадильномъ
Камнемъ стоялъ у монаршаго праха
Мой «сантинель»!...
Дальше — мчались годы.
. . . . . .
. . . . . .
Дѣтскіе годы смѣнила румяная юность
Юнкерства время пришло; въ авангардный
Лагерь мы вышли, къ Военному Полю
У Дудергофа... Мохнатой горою
Онъ возвышался надъ озеромъ... — Тамъ я —
Сталъ «сантинелемъ» и самъ настоящимъ
И на часахъ, въ предразсвѣтное время
Вспомнилъ съ усмѣшкой о бабкиной муфтѣ...
. . . . . .
. . . . . .
Многіе, многіе годы промчались... Надъ старою Сеной
Въ Западной части Парижа, январьскою ночью
Стражемъ французскимъ ходилъ я, урочный
Свой выполняя обходъ. Было глухо. Безлюдѣть
Въ этихъ кварталахъ чудовищный городъ
Послѣ полуночи. Стража лишь ходитъ
Тамъ одинокая. Все-жъ, прозвучали
Чьи-то шаги. Я взглянулъ: торопливой походкой
Женщина съ мальчикомъ нервно спѣшила
Въ теплый свой уголъ, домой; но завидѣвъ
Черный мой плащъ, на мгновеніе, робко
Остановилась — и мальчикъ трусливо прижался
Къ матери... Но — разсмѣялся, тотчасъ, бѣдняжка
Стража ночного узнавъ... Pas de mal я услышалъ
C'est la bonne sentinelle! — и изчезла...
Отъ Сены
Вѣяло холодомъ... Снова мнѣ вспомнилось дѣтство
Бабкина муфта, часы на каминѣ, и Невское солнце...
. . . . . .
. . . . . .
Мнится: въ невѣдомыхъ, сумрачныхъ даляхъ —
Гдѣ-то — на снѣжной Уральской вершинѣ
Мнится — невидимый, снѣгомъ покрытый
Недостижимый, громадный, — безгласный
Въ шапкѣ медвѣжьей, съ сѣдой бородою
Твердо стоитъ Часовой.
Онъ — спокойно
Ждетъ приказа для смѣны отъ Вѣчнаго Бога
Онъ безропотно все отстоитъ Лихолѣтье —
И — въ сіяющій часъ, къ обновленнымъ долинамъ
Онъ съ Урала сойдетъ, отстоявъ свою службу..

Евгеній Вадимовъ.

Paris, Buttes-Chaumont, 1933.

Закладка журнала

Н. Н. ЧЕБЫШЕВЪ.

ИЗЪ ВОСПОМИНАНІЙ

СДѢЛАВШИСЬ послѣ революціи газетчикомъ, я не разъ принималъ участіе въ собраніяхъ литераторовъ, начинавшихъ повременное изданіе. Всѣхъ случаевъ припомнить не могу, но три спуска съ верфи журнальнаго корабля запали въ память.

***

Кіевъ. Не то конецъ ноября, не то начало декабря 1910 года. Послѣдніе дни, вѣрнѣе послѣдніе часы Гетмана. Но мы не знали, что «онъ» кончается. Чья то квартира на Крещатикѣ. Здѣсь Е. А. Ефимовскій, В. М. Левитскій, еще кто то — кажется покойный А. А. Зноско-Боровскій — и я. Обсуждаемъ изданіе — еженедѣльника или толстаго журнала. Подъ городомъ, довольно близко усиленная пушечная пальба.

Послѣ совѣщанія, на которомъ все было разрѣшено, приведено въ ясность и распредѣлены обязанности по редакціи, отправился по ту сторону Крещатика къ университету. На возвратномъ пути проходилъ мимо гостинницы «Метрополь». Увидѣлъ группу офицеровъ, одѣтыхъ по походному; старшій говорилъ другимъ:

— Господа, держаться вмѣстѣ.

Въ словахъ, спокойно, но серьезно сказанныхъ, мнѣ показался сигналъ тревоги.

Вечеромъ я отправился пѣшкомъ ужинать къ знакомымъ, жившимъ гдѣ то за Городскимъ (опернымъ) театромъ. Проходя по Крещатику, видѣлъ шествовавшія по улицѣ колонны какихъ то воинскихъ частей. Шли безъ конца, молча; — стучали копыта по мостовой, по временамъ громыхала артиллерія.

Это входили въ Кіевъ войска Петлюры.

***

Іюль 1920 года. Врангелевскіе дни. Н. Н. Львовъ, В. М. Кошкаровъ и я приступаемъ къ изданію «толстого» (это надо было понимать иносказательно — онъ былъ довольно тощъ) журнала «Русскій сборникъ». Двухнедѣльникъ. Мѣсячная смѣта на двѣ книжки — четыре милліона рублей. Это совсѣмъ даромъ, если принять въ расчетъ, что наканунѣ въ ресторанѣ мнѣ въ счетъ за фаршированный бакланъ приписали по ошибкѣ ноль, вышло 15.000 р., и я не удивился, а только сталъ соображать, есть ли при мнѣ такія деньги.

Мы, т. е. Львовъ, Кошкаровъ и я, должны подписывать у нотаріуса договоръ, такъ какъ изданіе будетъ продолжаться въ Москвѣ, гдѣ мы будемъ черезъ два мѣсяца. Львовъ назначилъ часъ, тогда то въ 12 ч. дня, у нотаріуса. Мы съ Кошкаровымъ являемся къ нотаріусу. Все готово, приготовленъ договоръ. Нотаріусъ ждетъ, мы ждемъ. Львова нѣтъ. Иду его разыскивать. Нахожу его въ редакціи «Великой Россіи» на Таможенной улицѣ въ квартирѣ Левитскаго.

Львовъ наотрѣзъ отказывается итти къ нотаріусу, несмотря на то, что все это затѣялъ онъ. Онъ долженъ писать статью. На него низошелъ огонь творчества. Подымаю съ нимъ ожесточенный споръ, потому что въ конторѣ ждетъ нотаріусъ, ждетъ Кошкаровъ. Послѣ крика и взаимныхъ упрековъ веду Н. Н-ча безъ воротничка и галстука въ контору черезъ весь залитый зноемъ раскаленный бѣлый городъ «бѣлыхъ».

Контрактъ мы подписали, двѣ-три книжки вышли.

***

Парижъ.

Февраль 1929 года. Морозно, туманно. 8 град. ниже нуля. Это въ нашихъ жидкихъ пальтишкахъ. Двѣнадцать часовъ кряду не горитъ электричество. Въ Сентъ-Уанѣ перегорѣлъ кабель. Днемъ я въ числѣ 15 парижскихъ журналистовъ на пріемѣ у сербскаго министра въ гостинницѣ «Континенталь», вечеромъ открываю новый театръ «Сенъ-Жоржъ».

Какъ разъ около этого времени редакція «Часового» пригласила меня на обѣдъ по случаю выхода перваго номера этого журнала. Обѣдъ происходилъ въ отдѣльной маленькой комнаткѣ стараго галлиполійскаго собранія на улицѣ «Мадемуазель», гдѣ теперь «клубъ говорящихъ на англійскомъ языкѣ». Въ качествѣ гостей были кромѣ меня: А. П. Кутеповъ, Е. К. Миллеръ, М. А. Кедровъ, П. Н. Шатиловъ, И. А. Хольмсенъ, М. И. Репьевъ.

Конечно была на лицо въ полномъ составѣ вся редакція того времени журнала — В. В. Орѣховъ, Е. В. Тарусскій, С. К. Терещенко, В. В. Полянскій, П. Г. Архангельскій. Сидѣли тѣсно. Столъ напоминалъ ледоходъ: одна тарелка громоздилась на другую, какъ всегда за бѣженскими трапезами - анчоусы тщетно силились покрыть собой чайную колбасу. Сперва молчаніе, чокались слишкомъ маленькими рюмками водки, потомъ бесѣда стала «всеобщей», заговорили всѣ въ одно время и все пришло въ норму, несмотря на присутствіе высшаго начальства.

Настроеніе было хорошее, бодрое. А. П. Кутеповъ являлъ собой образецъ душевнаго равновѣсія и спокойныхъ повадокъ. Это была характерная черта, его всѣ манеры были полновѣсны, какъ у человѣка сильнаго, крѣпкаго, съ массивными мышцами. У такихъ людей въ жестахъ замѣчается извѣстная ритмичность и пластика.

Столъ былъ убѣжденъ въ настоятельной необходимости новаго изданія; мы вѣрили, что оно себя оправдаетъ.

Такъ оно и вышло. Сейчасъ трудно себѣ представить русское воинство за рубежомъ безъ «Часового».

Снять его съ этого поста нельзя, именно теперь, теперь менѣе, чѣмъ когда либо. **Н. Чебышевъ.**

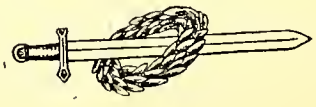

Изъ эмигрантскаго артикула

А. РЕННИКОВЪ.

(Временный воинскій уставъ, составленный на основаніи пактовъ и фактовъ)

§ 1.

КАЖДЫЙ воинскій чинъ Россійской Императорской Арміи есть защитникъ отечества, обязанный, согласно пактамъ о ненападеніи, скрывать свое воинское званіе.

§ 2.

Каждому офицерскому и нижнему чину вмѣняется въ обязанность не носить положеннаго ему обмундированія, а надѣвать пиджачекъ, галстухъ и воротничекъ, дабы не раздражать свѣтлыхъ глазъ сторонниковъ пацифизма.

§ 3.

Каждому воинскому чину воспрещается:

Находиться въ строю.
Соблюдать равненіе.
Маршировать подъ музыку.
Идти въ ногу.

§ 4.

Всѣ чины, желающіе совершенствоваться въ военномъ дѣлѣ, обязаны дѣлать это въ закрытомъ помѣщеніи при закрытыхъ дверяхъ и подъ видомъ занятій изящной литературой.

§ 5.

Подъ угрозой высылки артиллеристамъ воспрещается проникать на полигоны, изучать казенныя части, а тѣмъ болѣе открывать для практики огонь.

Примѣчаніе I. Имѣя соотвѣтственное удостовѣреніе министерства труда, артиллерійскій чинъ имѣетъ право поступать куда либо прислугой, но отнюдь не въ качествѣ прислуги артиллерійской.

Примѣчаніе II. Артиллеристъ имѣетъ также право въ любое время дня ходить въ паркъ, но не въ артиллерійскій, а въ паркъ Монсо, Бютъ Шомонъ и др.

§ 6.

Чины саперныхъ частей могутъ обучаться своему дѣлу лишь на собственныхъ участкахъ земли и согласно закону о возведеніи частныхъ построекъ.

§ 7.

Кавалеристамъ разрѣшается верховая ѣзда только въ особо указанныхъ муниципалитетомъ мѣстахъ и небольшими группами, исключительно въ живописномъ безпорядкѣ.

§ 8.

Казачья лава воспрещается.

§ 9.

Хоры трубачей тоже.

§ 10.

Сверканіе оружьемъ на солнцѣ также.

§ 11.

Всѣ чины Арміи должны имѣть въ своихъ документахъ помѣтку о родѣ дѣятельности. Помѣтка «нонъ травайеръ» отрицаетъ право на участіе чина въ общемъ котлѣ.

§ 12.

Впрочемъ, помѣтка «травайеръ» тоже не гарантируетъ онаго въ котлѣ участія.

§ 13.

По роду дѣятельности чинамъ различнаго рода оружія разрѣшается быть: шоферами, грузчиками, полотерами, малярами, шахтерами, гарсонами, балалаечниками.

§ 14.

Каждый шоферъ, независимо отъ чина, обязанъ соблюдать пассажъ клутэ и сансъ юникъ.

§ 15.

Управляющій машиной шоферъ - генералъ, встрѣчая на улицѣ шоффера изъ подчиненныхъ, не имѣетъ права останавливать его среди дороги, требовать отданія чести, а тѣмъ болѣе становленія во фронтъ.

§ 16.

Офицеры, работающіе на заводахъ, не должны надѣяться на производство въ высшій чинъ, независимо отъ ателье и отъ выслуги лѣтъ.

§ 17.

Офицеры, работающіе въ другихъ мѣстахъ, также не могутъ надѣяться.

§ 18.

Мичманъ, достигшій пятидесятилѣтняго возраста, не только не теряетъ своего чина, но наоборотъ, имѣетъ право устроить свой юбилей за свой собственный счетъ.

§ 19.

Объединеніе моряковъ, въ случаѣ давленія со стороны мѣстныхъ властей, можетъ оффиціально зарегистрировать свою организацію вмѣсто «Каютъ-Компаніи», «Уютъ Компаніей».

§ 20.

Нижній чинъ, открывшій торговлю и успѣшно на ней зарабатывающій, имѣетъ право одѣваться лучше своего командира полка безъ особаго на то разрѣшенія.

§ 21.

Офицеръ, служащій въ ресторанѣ гарсономъ, не долженъ терять надежды, что онъ изъ этого временнаго состоянія со временемъ выйдетъ.

§ 22.

Офицеръ, работающій въ шахтѣ, обязанъ помнить, что находящійся въ его рукѣ фонарь лучше мрака, повисшаго надъ СССР.

§ 23.

Пѣвецъ - офицеръ, исполняющій въ ресторанѣ «Очи черныя», не долженъ закрывать глазъ на прочія свои обязанности.

§ 24.

И все же, несмотря на перечисленныя въ предыдущихъ параграфахъ ограниченія, прещенія и требованія, каждый воинскій чинъ, будь онъ шоферъ, шахтеръ, маляръ, полотеръ, рабочій, бухгалтеръ, пѣвецъ, балалаечникъ, независимо отъ рода занятій обязанъ до конца оставаться часовымъ, стойко ждущимъ заблудившагося въ пути разводящаго — родины.

А. Ренниковъ.

РОССІЯ

ЕЖЕГОДНО во всѣхъ мѣстахъ русскаго зарубежья устраиваются Дни Русской Культуры. Лучшія силы художественнаго міра бережно извлекаютъ изъ заповѣдной казны нетускнѣющія драгоцѣнности. Всѣмъ живущимъ на чужбинѣ русскимъ людямъ безконечно дорого родное искусство. Съ какою любовью, съ какимъ удовольствіемъ внимаютъ слушатели звукамъ переносящимъ ихъ въ ту далекую, милую страну, гдѣ снѣжные сугробы, безпредѣльно раскинувшіяся поля, многоводныя широкія рѣки, вѣковые лѣса.

Уноситъ старыхъ и малыхъ музыка къ Дѣду Морозу, настоящему, бородатому, въ инеѣ, въ еловыхъ шишкахъ, Бабѣ-Ягѣ, Лѣшему, Кикиморѣ, Домовому. Чувствуютъ они всю прелесть сказки, неисчерпаемую красоту и богатство природы чуднаго, по истинѣ, края. Лѣсистый Уралъ, въ бѣлыхъ шапкахъ Кавказъ, дикій, суровый Алтай, таинственная Сибирская Тайга, глубокое, бурное Черное море, холодная сталь Сѣвернаго океана и самъ Царь Океановъ — Великій. Степи, снѣга, пески, равнины и горы. Въ каждой нотѣ, въ каждомъ словѣ то слышенъ жаркій пышный югъ съ благоухающими садами абрикосъ, то безконечная, накаленная, звенящая степь, то мягкіе всплески могучей рѣки, то шопотъ и шумъ многовѣкового бора. Тихо сидятъ и слушаютъ боясь проронить слово. Заколдовала, заворожила всѣхъ русская музыка. Тоскливо, тяжело вдали, и пріятно всѣмъ существомъ перенестись за тридевять земель и витать надъ роднымъ краемъ, какъ бы осязая каждую знакомую сосенку, холмикъ, полянку... Всѣмъ видна Россія въ ея безпредѣльной красотѣ, всѣ забываютъ, гдѣ они, свои треволненія, споры, ссоры, свои новыя, подчасъ совсѣмъ не русскія привычки, свои мысли чисто житейскія, горести, невзгоды и временную мелочную радость. Всѣ становятся русскими.

Есть значитъ сила неизмѣримая, которая можетъ покорить всѣхъ, не спрашивая, какъ они думаютъ, и что они думаютъ. Не насъ однихъ покоряетъ, подчиняетъ себѣ эта красота и чужихъ, непохожихъ на насъ людей, околдовываетъ своимъ мощнымъ величіемъ, непонятная имъ, невѣдомая красота русскаго искусства... Такъ стало. Не умѣли раньше цѣнить ее, все бѣгали, метались, искали какую то другую красоту, истину, величіе, духовную силу, но все не у себя, а у другихъ... Жестокой цѣной расплатились за свои исканія, за свое незнаніе, за свою плохую любовь къ Родинѣ... Милъ сталъ намъ и близокъ добродушный, безобидный, старый Русскій Домовой, хозяинъ и покровитель жилья, пропитанный запахомъ печенаго русскаго хлѣба, далекій отъ философіи. Здѣсь его нѣтъ, ему не по себѣ, онъ не поселится ни на фермѣ, ни въ старомъ острокрышномъ черепичномъ домѣ. Онъ остался тамъ и ждетъ, что опять у него появятся любимая размазня, тепло и уютъ. Все прійдетъ, все найдетъ свое мѣсто. Россія будетъ...

Огромные люди сѣкирой врубалися въ дѣвственныя чащи. Падали подъ ударами обросшіе мохомъ великаны. Выростали срубы. Бороздили челноки темнозеленую гладь лѣсныхъ озеръ. Бились не на жизнь, а на смерть, копьемъ, мечомъ и палицей, изгоняли исконныхъ обитателей лѣсовъ, бѣлоглазую чудь, росли и крѣпли. Выплывали на широкій просторъ Эвксинскаго Понта и звонко стучали славянскія стрѣлы ударяясь въ кованные византійскіе щиты...

Безконечная борьба за свое собственное существованіе и съ лѣсомъ и со степью и со врагомъ. Глубже уходилъ въ лѣсныя дебри Михайло-Топтыгинъ, бѣжала къ полунощному солнцу бѣлоглазая, робкая чудь. Занимались степи пожаромъ, озарялся лѣсной край чуднымъ неземнымъ свѣтомъ. Все смѣшалось, забылось все, исчезла родина. Заснували повсюду всадники въ островерхихъ шапкахъ, прискакавшіе изъ нѣдръ далекой Азіи на своихъ приземистыхъ буйногривыхъ коняхъ. Велика была ихъ сила, тверда была держава, родившаяся отъ сорокавѣковой, знававшей великую мудрость страны. Все полонила, все захватила, разлилася отъ Великаго Океана до многоводнаго Дуная...

Поглотила и Русь. Стонъ стоялъ людской и ревъ звѣриный. Милостивъ былъ Господь, спасъ Землю Россійскую. Далъ наказъ угодникамъ своимъ, Всея Россіи чудотворцамъ. Отстояли они землю. Крѣпко вѣровалъ въ горести своей народъ, въ Милость Божію, слушалъ завѣты старцевъ своихъ. Въ скитахъ, въ пещерахъ теплились огни, думали свою думу великую россійскіе угодники. Неземные, бѣлые, какъ лунь, съ горящими глазами, видѣли они все и знали, молились за Родину. Собрали силу и сталъ откатываться годъ за годомъ потокъ узкоглазыхъ. Дошелъ до самаго Каспія, моря Россійскаго. Твердо стала Россійская Земля, милость неся съ собой побѣжденнымъ, а не мечъ и огонь. Не вѣдала враговъ кромѣ воиновъ...

Опять закатилось солнце надъ Московскимъ Кремлемъ, опять забыли родину въ смутахъ и дрязгахъ. Искали жизни доброй, вольготной для себя. Покатились головы буйныя, полилась кровь, запировали, заликовали враги, исконные недруги. Дѣлали, что хотѣли, буйствовали, измывались надъ православными въ самой Бѣлокаменной... да пришелъ конецъ. Не покидаетъ вѣра въ Землю Русскую. Горя много, чаша полная до краевъ. Всѣ пили отъ нея, до конца осушали, а приходилъ часъ, будилъ на-батъ спящихъ. Вставали, опомнились, шли на врага и крушили... Не останется и сейчасъ. Проснется. Розольется. поднимется волна. Щепки полетятъ изъ

подъ топоровъ, загорится, запылаетъ огнями пожаровъ земля, да ужъ въ послѣдній разъ. Пробудится сила сокрытая, проснется красота земли. Всѣмъ найдется мѣсто, кому дорога Родина, кто не будетъ ее забывать, кто не будетъ сѣять смуту. Кончится братоубійство и горе будетъ тому, кто поступится на величіе Россійское. Расходится, разбушуется море, осознаетъ свою силу въ грозѣ, бурѣ, все зальетъ. Выступятъ степи и стога, на весь міръ поднимутъ свои вершины горы, ощетинятся лѣса. Загудятъ тысячепудовые литые колокола вздымая православіе во всемъ его могуществѣ и смиреніи. Забле - стятъ кресты угодниковъ, всея Россіи чудотворцевъ: Михаила, Петра, Алексія, Іоны, Филиппа... Благословитъ на ратный подвигъ Самъ Преподобный Сергій Радонежскій, великій чудотворецъ...

Велика страна, великъ народъ. Не сотрется сразу съ лица земли тотъ, кто далъ творцовъ искусства понятнаго всему міру, поразившихъ этотъ кичливый капризный міръ, гордый своей куль - турой. Не нужна была этому міру страна, въ которой не заходитъ солнце. Если гибнетъ она, губитъ сама себя, тѣмъ больше радуются ея враги. Добродушно безъ злобы смотритъ лѣсной владыка, смир - ный онъ, никого не тронетъ, ну,а ужъ задѣнешь его, такъ берегись. Страшенъ во гнѣвѣ. Тѣшили удаль молодецкую гулливые ушкуйники новгородскіе по рѣкамъ да по морю пробирались въ заповѣдные углы. Смѣло, буйно было вольное казачество въ Сѣчи, на Дону, на Уралѣ. До самаго Тихаго океана, до глубины закаспійскихъ степей и песковъ добиралось. Гуляли и пошаливали вольные люди въ лѣсахъ, по Волгѣ-матушкѣ. Бушевали расходившіеся опричники, буйноголовые въ красныхъ кунтушахъ. Грабили именитыхъ бояръ и людъ простой. Перевелись и они. Всѣ смирились, всѣ подчинились. Много горѣло тяжелыхъ лампадъ, много было вкладовъ великихъ, молилась братія монашествующая за бѣлыхъ душегубовъ, положившихъ животъ свой на полѣ брани за родину. Всѣхъ простила, всѣхъ примирила, ко всѣмъ снизошелъ покой. Чуть теплились красные огоньки передъ серебряными ризами иконъ, изо дня въ день, изъ года въ годъ возжигаемые. Старый, вросшій уже въ землю монахъ подливалъ масло и шептали невнятно слова молитвы его уста за невѣдомыхъ ему

Пройдутъ и тѣ, кто льетъ кровь сейчасъ, просвятить многихъ Всевышній, вспомнятъ, чьи они сыны, вспомнятъ родину. Дѣлами будутъ замаливать грѣхи свои. Господь проститъ, говорили православные даже тѣмъ душегубамъ, что клали голову свою на черную плаху за погубленныя души. Все прой - детъ, все забудется, крѣпче сольется. Вѣра под - крѣпитъ, вѣра спасетъ. Сброситъ оковы, сброситъ гнетъ пробудившаяся сила. Скоро прійдетъ этотъ часъ, старые, молодые, богатые, бѣдные станутъ на защиту креста. Воскреснетъ Россія, исчезнутъ споры и дрязги. Тяжелой борьбой, жертвами, кровью всѣхъ, кто здѣсь и кто тамъ, тѣхъ у кого бьется русское сердце, тѣхъ, кому Россія дороже всего на свѣтѣ. Выше поднимется ея величіе, крѣпче станетъ сила, дай Богъ, чтобы на многіе вѣка. Заблеститъ щитъ Царствующаго Града Москвы, на бѣломъ конѣ въ золотыхъ латахъ поражающій зеленаго дракона Святый Георгій, Великомученикъ и Побѣдоно - сецъ, покровитель Русской Земли.

А. Крапивинъ.

Изъ моихъ воспоминаній

Генералъ - Адъютантъ Дрентельнъ былъ изъ тѣхъ начальниковъ, которые умѣли держать войска въ отличномъ порядкѣ. Въ войну 1877-78 г.г. сдавъ 1-ю Гвардейскую пѣхотную дивизію, онъ назначается н-мъ тыла Дунайской Арміи. Въ тылу, какъ извѣстно, бываетъ много всякой нечисти; тутъ же дѣло осложнялось тѣмъ, что довольствіе Арміи производилось еврейской компаніей «Грегеръ и Горвицъ» и, несмотря на всѣ трудности, Дрентельнъ справлялся со своей задачей. Послѣ войны Ген.-Адъютантъ Дрентельнъ назначается на важный постъ Кіевскаго Генералъ - Губернатора и Командующаго войсками. Къ этому времени и относится слышан - ное мною тогда въ Кіевѣ и приводимое ниже.

Пріѣзжаетъ Дрентельнъ въ одинъ изъ полковъ, внѣ Кіева расположенныхъ. Смотръ прошелъ благополучно и Дрентельнъ принимаетъ приглашеніе къ офицерскому столу. Въ концѣ обѣда командиръ полка провозглашаетъ тостъ за здоровье Командующаго Войсками. Спустя нѣкоторое время, встаетъ прапорщикъ и говоритъ:

«Господа! Выпьемъ еще разъ за здоровье Александра Романыча!»

«Позвольте, позвольте...», останавливаетъ его Дрентельнъ, «тутъ нѣтъ Александра Романовича... я и въ банѣ Командующій войсками...!»

Дрентельнъ умѣлъ сказать мѣтко... такъ, послѣ смотра кавалерійскому полку, онъ говоритъ полковому командиру: «Полковникъ, лошади худы!»

«Ваше Высокопревосходительство, сортъ лошадей такой.. .ужъ, что я ни дѣлаю, чтобы поправить тѣла коней... пробовалъ давать рѣзку, посыпанную мукой...»

«Знаете ли, полковникъ? — попробуйте кормить овсомъ!...»

Дочь Дрентельна, якобы, сказала отцу, что ей сдѣлалъ предложеніе капитанъ N.

«Ну, что-жъ, дѣло твое, только ты смотри, можетъ быть онъ влюбленъ въ меня, а не въ тебя!»

Это особенно забавно, если представить себѣ фигуру Дрентельна: небольшого роста и очень толстый...

Генералъ ОЛЬХОВСКІЙ.

Передъ военной грозой

ІЮЛЬ 1914 ГОДА

(ВОСПОМИНАНІЯ)

ЛѢТО 1914 года выдалось на рѣдкость сухое и жаркое. Лагерная страда была въ полномъ разгарѣ. Устъ-Ижорскій лагерь, гдѣ отбывалъ сборъ нашъ саперный баталіонъ, жилъ напряженной, трудовой жизнью. Вставать приходилось въ шесть часовъ утра и до семи часовъ вечера съ небольшимъ перерывомъ на обѣдъ шли занятія. Стрѣльба, мостовыя работы на Невѣ и на сухомъ оврагѣ позади лагеря, наводка легкаго понтоннаго моста на рѣчкѣ Ижоркѣ, подрывныя работы, — слѣдовали другъ за другомъ.

Офицеры похудѣли, загорѣли, но чувствовали себя хорошо, задумываться о чемъ-нибудь непріятномъ не было времени. Съ трудомъ вечеромъ въ собраніи послѣ ужина просмотришь газету и уже слипаются глаза и черезъ пять минутъ спишь въ своемъ баракѣ крѣпкимъ, здоровымъ сномъ. А въ шесть утра поютъ рожки или трещатъ барабаны и снова занятія, повѣрки или небольшіе маневры.

Даже въ воскресенье рѣдко удавалось уѣхать въ Петербургъ или къ семьѣ на дачу. Офицеровъ у насъ было немного и часто приходилось дежурить по лагерю, по баталіону или еще въ какомъ нибудь нарядѣ.

Сараевскіе выстрѣлы, прозвучавшіе во время этой лагерной страды, какъ то не особенно обратили на себя наше вниманіе. Политикой мы вообще занимались мало, поговорили въ офицерскомъ собраніи, да и успокоились, не подозрѣвая, что съ этими выстрѣлами начиналась ломка не только нашихъ жизней, но и всего стараго уклада Россіи.

Вскорѣ было получено распоряженіе объ отправкѣ въ Красное Село на обычный Царскій смотръ. Въ этомъ году онъ происходилъ раньше обычнаго времени изъ за пріѣзда Президента Французской Республики Пуанкарэ.

Это извѣстіе всѣхъ обрадовало. Усталость отъ напряженной лагерной службы давала себя чувствовать, а кромѣ того хотѣлось встряхнуться отъ монотонной и однообразной жизни.

Особенно я былъ доволенъ, такъ какъ послѣ Царскаго смотра, по установившемуся обычаю, долженъ былъ ѣхать въ Боровичи, зимнюю стоянку нашего баталіона. Я только что подалъ рапортъ о поступленіи въ Николаевскую Военную Академію и въ такихъ случаяхъ для подготовки къ экзаменамъ офицеровъ у насъ освобождали отъ второй половины лагернаго сбора и командировали на мѣсто зимней стоянки въ оставшуюся тамъ команду, гдѣ они могли спокойно готовиться къ вступительнымъ экзаменамъ въ Академію.

Въ Красное Село насъ перевезли по желѣзной дорогѣ и тамъ мы расположились въ палаткахъ позади Авангарднаго Лагеря.

Государь Императоръ въ походной формѣ.
(съ портрета худ. А. Козьмина).

Нѣсколько дней пролетѣли незамѣтно: съ утра репетиціи парада и церемоніальнаго марша, а по вечерамъ встрѣчи съ товарищами по училищу, офицерами другихъ полковъ, долгіе задушевные разговоры и воспоминанія кадетской и юнкерской жизни, а иногда и небольшія пирушки въ офицерскихъ собраніяхъ.

Но вотъ наступилъ и день смотра. Не смотря на то, что парадъ начинался не рано, около десяти часовъ утра, люди поднялись съ разсвѣтомъ, чтобы какъ слѣдуетъ помыться, почиститься, пригнать амуницію.

Фельдфебеля и взводные унтеръ-офицеры суетились около своихъ людей, то и дѣло слышалось ихъ покрикиваніе, а иногда и произнесенное выразительнымъ шопотомъ крѣпкое словцо по адресу неисправнаго солдатишки.

Пожилые, почтенные ротные командиры тоже волновались, какъ бы не ударить лицомъ въ грязь и не быть хуже другихъ. Всѣ знали, что Государь не обращаетъ вниманія на мелкіе промахи, но зато отъ Главнокомандующаго Войсками Гвардіи и Петербургскаго Военнаго Округа Великаго Князя Николая Николаевича ничто не укроется, своимъ орлинымъ взоромъ онъ замѣтитъ и недовернутую при салютѣ шашку и заваленный штыкъ, а послѣ смотра виновному не избѣжать кары.

Наконецъ все готово, люди выстроены, осмотрѣны въ послѣдній разъ, все въ порядкѣ. Подъ звуки встрѣчи принимается знамя и баталіонъ вытягивается въ колонну и движется къ мѣсту парада на переднее поле. Со всѣхъ сторонъ гремятъ ор-

Ленкава

Георгій ГОШТОВТЪ.

ЧАСТО разбросались по Польскому краю поросшія вѣковыми тополями и кленами старыя шляхетскія усадьбы. Крѣпко держались за дѣдовскую землю мѣстные дворяне - помѣщики, годами сидѣли безвыѣздно дома, упорно работали и цѣпко берегли каждую нажитую копейку...

Но случались и такіе, правда не частые дни, когда шляхтичъ щедро раскрывалъ свою мошну, выкатывалъ изъ погребовъ завѣтныя старку и токайское, нанималъ евреевъ - музыкантовъ изъ сосѣдняго мѣстечка и задавалъ балъ на всю округу...

Гремѣли до утра краковякъ и мазурка, порхали голубоглазыя лукавыя паненки, старались лихо отбивать тактъ каблуками ихъ влюбленные кавалеры.

Поколѣніе постарше цѣдило неизмѣнно венгерское, сражалось по маленькой въ банчокъ и хвастало другъ передъ другомъ древностью своихъ гербовъ и подвигами предковъ.

Ленкава — старое шляхетское гнѣздо, — благодаря упорству и хозяйственности цѣлаго ряда поколѣній, обросла кирпичнымъ и винокуреннымъ заводами и каменными хозяйственными постройками, опоясалась вокругъ высокой оградой въ нѣсколько кирпичныхъ кладокъ. Совсѣмъ, будто маленькая крѣпость!...

26-е іюля, по новому стилю, день Св. Анны — день именинъ панны Анели, дочери хозяина; въ этомъ же 1914 году — и день ея обрученія съ однимъ изъ сосѣдей по имѣнію.

Съѣзжаются еще съ полудня гости — окрестные помѣщики. Хлопаютъ бичи, подкатываютъ, шурша по гравію, одна за другой коляски, запряженныя «цугомъ». Въ передней уже настраиваютъ свои инструменты бородатые, въ длинныхъ лапсердакахъ, рыжіе и черные музыканты.

День выдался жаркій и душный. Въ природѣ все замерло въ ожиданіи грозы. Подстать природѣ и настроеніе людей — предчувствіе надвигающейся иной грозы, — военной, что, какъ показывали событія, должна была неизбѣжно разразиться надъ ихъ родными полями и усадьбами.

Въ эту ночь не хватало настроенія ни для картъ, ни для венгерскаго вина, ни для геральдическихъ споровъ. Захватили всѣхъ волнующіе политическіе слухи, пересуды и разговоры.

Подходила грозовая туча, урчалъ изрѣдка громъ, блистали яркія зарницы, освѣщая моментами и широкую болотистую долину, начинавшуюся сейчасъ же за усадьбой и темный массивъ мохнатаго соснового лѣса, надъ крутымъ песчаннымъ обрывомъ, окаймлявшимъ низину...

— «Ну и темень-же! ни черта не видно! Какой эскадронъ идетъ?»

— «Номеръ четвертый. А кто спрашиваетъ? Батюшки, да это вѣдь Грося. Что это у тебя голосъ простуженный?»

Яркій лучъ электрическаго фонарика остановился на нахохлившейся отъ непогоды, зазябшей фигурѣ полкового адъютанта, стоявшаго подлѣ верстового указателя.

— «Вотъ видишь невдалекѣ нѣсколько огней? Это деревня Мышаки. Туда, Миша, и веди свой эскадронъ на ночлегъ».

Сегодня, послѣ обѣда, насъ неожиданно двинули изъ Петрокова по шоссе, прямо на западъ. Днемъ дулъ порывистый вѣтеръ. И шелъ перебоями холодный крупный дождь. Когда стемнѣло погода перемѣнилась — тучи ушли, небо покрылось звѣздами, начало подмораживать. Шинели стали почти негнущимися. Шоссе покрылось гололедицей.

Ночлегъ оказался не изъ веселыхъ: хозяйскія дѣти непрестанно кашляли и задыхались въ приступахъ коклюша; безжалостно грызли насъ міріады блокъ; у хозяевъ, изъ за болѣзни дѣтей, за перегородкой горѣлъ, вѣрнѣе коптѣлъ ночникъ и окончательно отравлялъ и безъ того смрадный воздухъ.

Посреди ночи было получено приказаніе отпра-

кестры, стройными колоннами идетъ пѣхота, круто подобравъ винтовки.

Проходятъ красивые, какъ на батальной картинѣ, кавалерійскіе полки, ихъ трубачи играютъ веселые вальсы, заглушаютъ нашъ оркестръ и сбиваютъ ногу, вдали громыхаютъ колеса артиллеріи.

На переднемъ полѣ суетятся конные и пѣшіе офицеры - ординарцы, указывающіе частямъ ихъ мѣста.

Мы останавливаемся, перестраиваемся въ баталіонную колонну, сейчасъ же по землѣ протягивается веревка и начинается выравниваніе: носки всѣхъ людей должны быть на одной линіи. Долго это длится, наконецъ все готово, можно стоять вольно, но не сходить съ мѣстъ.

Лѣтнее утро прекрасно, на голубомъ небѣ ни одного облачка, ярко свѣтитъ солнце, но еще не жарко и его лучи пріятно грѣютъ. Всѣ лица сіяютъ и имѣютъ праздничный видъ, даже нашъ мрачный командиръ баталіона, окинувъ взглядомъ правильные прямоугольники ротъ, не можетъ скрыть удовлетворенія и усмѣхается въ свои густые усы.

— «А вѣдь баталіонъ не плохъ», — говоритъ онъ адъютанту, — «и съ гвардіей поспорить можемъ».

Адъютантъ почтительно улыбается въ отвѣтъ, но напряженное выраженіе не сходитъ съ его лица: онъ не важно ѣздитъ верхомъ, а его лошадь, какъ на зло, съ утра горячится и онъ боится, какъ бы при церемоніальномъ маршѣ она не выкинула какого нибудь трюка.

Саперъ.

(Продолженіе слѣдуетъ).

вить офицера съ двѣнадцатью кирасирами для связи въ сосѣдній конный корпусъ ген. Кн. Туманова, штабъ котораго долженъ былъ находиться въ имѣніи Ленкава, либо въ Ленкинско.

По ночному еще, черному небу быстро бѣжали подгоняемыя вѣтромъ сѣрыя облака, то затемняя, то снова открывая поздно взошедшій полный мѣсяцъ. Шелестѣли вдоль заборовъ кусты; замерзшія на нихъ дождевыя капли звенѣли легкимъ хрустальнымъ звономъ. Въ деревняхъ громко перекликались пѣтухи.

Мы держали путь прямо по проселку на м. Грохолице. Сосны дрожали отъ гулявшаго по всѣму тѣлу предутренняго холодка.

Уже пройдены двѣнадцать верстъ отъ мѣста непріютнаго, неожиданно прерваннаго ночлега. Въ Грохолице стояли Уральскіе казаки, угостившіе насъ караваемъ горячаго, только что выпеченнаго душистаго хлѣба.

Утромъ морозъ снова покрѣпчалъ.

Рѣдкіе вначалѣ звуки орудійнаго огня стали учащаться, усиливаться; — гдѣ то невдалекѣ впереди шелъ повидимому горячій бой.

Пройдя отъ Грохолицъ еще тринадцать верстъ, мы подошли къ большому съ добротными постройками имѣнію, обнесенному со всѣхъ сторонъ каменной оградой. Это и была Ленкава — первоначальная цѣль нашего путешествія. На широкомъ большомъ дворѣ стоялъ обозъ I-го разряда забайкальскихъ казаковъ, запряженный и посѣданный.

Сотникъ, имъ командовавшій, опредѣленно мнѣ заявилъ, что штабъ кн. Туманова стоитъ въ Ленкинско и что по большюй дорогѣ ѣхать туда не стоитъ — слишкомъ большой крюкъ; тропа же черезъ болотистый лѣсъ, теперь подмерзшій, быстро меня выведетъ къ имѣнію, занятому штабомъ корпуса. Отъ него же я узналъ, что часъ тому назадъ обозу пришло приказаніе быть немедленно готовымъ къ выступленію. О причинахъ такого распоряженія ничего сотнику не было извѣстно.

Рѣшивъ сдѣлать часовой привалъ, я приказалъ отпустить подпруги, размундштучить лошадей и завести ихъ въ сарай.

Хозяина я нашелъ гулявшимъ по вѣковымъ аллеямъ сада вмѣстѣ со стройною высокой дѣвушкой, повидимому его дочерью. На меня мелькомъ взглянули глубокіе, чистой синевы, прекрасные дѣвичьи глаза.

Гордая головка, встряхнувъ двумя длинными русыми косами, отвернулась и начала разсѣянно вглядываться куда то вверхъ — въ качающіяся голыя вѣтви деревьевъ и въ пустыя вороньи на нихъ гнѣзда. Пока мы вели хозяйственные переговоры, дѣвушка отошла, а затѣмъ легкой граціозной походкой направилась къ дому.

Черезъ полтора часа принялъ насъ въ свои объятья густой, но довольно низкорослый хвойный лѣсъ. Съ трепетомъ прошли ветхій дребезжащій мостъ черезъ ручей. Развалившіеся домикъ, запруда и сарай говорили о томъ, что когда то стояла здѣсь мельница.

Послѣ этой заброшенной мельницы и начались наши мытарства. — Узкая извивающаяся тропа крутилась между сплошными замерзшими и обледенѣлыми кочками; не только по нашимъ лицамъ, но и по мордамъ лошадей непрестанно и жестоко стегали низко разросшіяся вѣтви деревьевъ.

Всѣ десять верстъ мы продѣлали пѣшкомъ, да и то тихимъ шагомъ, чтобы кони не растянули себѣ ногъ.

Георгій Гоштовтъ.

(Продолженіе слѣдуетъ).

«ДѢВОЧКА ВЪ ЗЕЛЕНОМЪ», РОМАНЪ М. М.

Изданіе Е. Сіяльской. Парижъ 1932 годъ, 194 стр.

«Дѣвочка въ зеленомъ», только что появившійся на книжномъ рынкѣ романъ, повидимому еще новаго для литературы писателя, скрывшаго свое имя подъ иниціалами М. М. Въ романѣ развертывается широко картина помѣщичьей жизни передъ великой войной, во время войны и революціи. Герои романа «Дѣвочка въ зеленомъ»: выростающая изъ девятилѣтней дѣвочки до восемьнадцатилѣтней дѣвушка и мальчика Миши немного страше. Только изъ середины романа выясняется, что считавшіе себя совершенно чужими другъ другу и выроставшіе въ одиночествѣ дѣти — единоутробные братъ и сестра — ихъ крѣпкая дружба начавшаяся при случайной встрѣчѣ — выростаетъ въ инстинктивное стремленіе къ сближенію — дружбѣ двухъ родственныхъ душъ.

Романъ написанъ чрезвычайно занимательно, читается съ неослабѣвающимъ интересомъ, особенно потому, что совершенно не знаешь заранѣе, въ какое положеніе авторъ поставитъ своихъ героевъ, какъ распорядится ихъ жизнью.

Нѣкоторые типы второстепенныхъ персонажей романа очень удались автору — особенно сельскаго священника отца Симеона, садовника Никиты, домоправительницы Аграфены Радіоновны, превратившейся изъ дворовой дѣвки Груньки въ баронессу, ключницы Дарьи Ивановны. Другіе типы авторомъ написаны слишкомъ широкими мазками, мало разработаны и иногда дышатъ фильмовой сантиментальностью. Особенно автору удалось описаніе нашей русской природы полуденнаго южнаго края.

Въ общемъ же романъ удался автору, особенно надо привѣтствовать его за чудный изобразительный музыкальный русскій языкъ. Трогательна и самая любовь автора къ Россіи, согрѣвающая его повѣствованіе отъ первой до послѣдней страницы. Отъ души пожелаемъ автору вернуться къ его героямъ и представить дальнѣйшую жизнь Вари «Дѣвочки въ Зеленомъ» и Миши Синицына, такъ какъ авторъ какъ то рѣзко обрываетъ свое повѣствованіе, не доведя до конца даже описанія неизбѣжной встрѣчи своихъ юныхъ героевъ въ концѣ романа.

МАЛЕНЬКІЙ ФЕЛЬЕТОНЪ

Редакція и Гл. Контора: Москва, Ул. Освобожденія Россіи. № 29, тел. Осво. 07-55 и слѣд. (6 линій). Тел. адресъ: Москва «Часовой».

ЧАСОВОЙ

Военный и военно-морской журналъ, выходящій два раза въ недѣлю.

Цѣна номера: въ Москвѣ и С.-Петербургѣ — 3 коп., въ провинціи — 4 коп., заграницей — 5 коп.

№ 200 № 200

Москва, 15 марта.

Съ чувствомъ глубокаго удовлетворенія Редакція выпускаетъ № 200-й журнала, ставшаго необходимымъ и дорогимъ для всѣхъ воиновъ Россійской Державы.

Еще въ № 100 журнала, вышедшемъ въ изгнаніи въ Парижѣ, мы говорили о томъ, что возстановленіе Россійской Имперіи близко и близокъ часъ единенія всѣхъ русскихъ людей для спасенія своей Родины.

Наша вѣра оправдалась. Россія вновь сдѣлалась **Россіей.** Всѣ ея граждане съ полнымъ довѣріемъ къ Верховной Власти, дружно принялись за работу по ея укрѣпленію.

Мощь нашей Арміи крѣпнетъ. Забыты уже прежніе недоразумѣнія и нѣтъ больше мѣста ненависти и враждѣ.

Да ширится же сила нашей Арміи и да возрастетъ въ еще большей степени величіе и слава Россіи.

Да здравствуетъ Россія!

ПОСЛѢДНІЯ ИЗВѢСТІЯ

Верховный Вождь принялъ сегодня въ торжественной аудіенціи чрезвычайныхъ пословъ великихъ державъ, просившихъ Его содѣйствія въ смыслѣ возстановленія учрежденнаго Императоромъ Николаемъ II Верховнаго Международнаго Трибунала въ Гаагѣ.

Изъ **Лиги Націй** послѣ ухода Японіи, Италіи, Франціи, Бельгіи, Германіи, Венгріи и Малой Антанты вышли Великобританія, Испанія и Болгарія. Предсѣдателемъ Лиги Націй избранъ депутатъ Гватемалы г. Санчо-Панчо. По предложенію депутата Экстрамадуры г. Рико-Косто чрезвычайная сессія Лиги въ составъ высокихъ представителей Гондураса, Никарагуа, Патагоніи и Андорры отправила комиссію для изслѣдованія вопроса о чрезмѣрныхъ вооруженіяхъ Россіи. Комиссія находится на ст. Негорѣлое и ведетъ дипломатическіе переговоры съ комендантомъ русскаго пограничнаго ж. д. пункта черезъ посредство высланнаго имъ вахмистра.

Агентство Гавасъ сообщаетъ: «Спасшіеся отъ бѣлаго террора русскихъ націоналистовъ уцѣлѣвшіе большевики — члены ВЦИК-

а во главѣ съ товарищами Кагановичемъ и Жуликоватымъ прибыли на Собачій Островъ подлѣ Константинополя. Къ нимъ выѣхалъ тов. Троцкій. Послѣ долгихъ дебатовъ рѣшено превозгласить Совѣтскую республику Собачьяго острова. Населеніе въ лицѣ четырехъ турецкихъ рыбаковъ сопротивляется новой власти. Кемаль-Паша предполагаетъ отправить для подавленія безпорядковъ моторный катеръ съ десантомъ жандармовъ. Однако, Лига Правъ защиты человѣка и гражданина заявила рѣшительный протестъ, призывая человѣчество къ облегченію участи представителей самаго свободнаго въ мірѣ режима.

АРМІЯ И ФЛОТЪ

Въ Высшемъ Совѣтѣ Обороны Имперіи подъ высокимъ предсѣдательствомъ Верховнаго Вождя состоялось засѣданіе, посвященное вопросамъ объ измѣненіи границъ Военныхъ округовъ и реорганизаціи береговой охраны Имперіи. Засѣданіе было посвящено докладамъ членовъ Высшаго Совѣта — генераловъ Милле-ра, Деникина, Юденича, Драгомирова, Ходоровича, Гулевича и адмираловъ Кедрова и Русина.

Въ **С.-Петербургѣ** торжественно освѣщено вновь выстроенное зданіе Генеральнаго Штаба, въ виду скораго переѣзда въ Столицу высшихъ учрежденій Имперіи. Послѣ освященія Генералъ-отъ-кав. засл. проф. Головинъ обратился къ присутствующимъ съ рѣчью о значеніи Ген. Штаба въ развитіи Россійскаго Государства. Отъ имени Военнаго Министра говорилъ ген. Стоговъ.

Въ Омскѣ генералъ Дитерихсъ учредилъ Сибирскую областн. офицерскую Учебно-Стрѣлковую школу. Для слушанія командировано 120 ротн. командировъ. Непосредственное наблюденіе за школой возложено на ген.-лейт. Имнадзе, а завѣдываніе на ген.-м. Рыбакова.

Въ Новочеркасскѣ торжественно отпраздновано открытіе Всеказачьяго Кавалерійскаго Училища. На открытіи присутствовали: генералы Красновъ, Богаевскій, Филимоновъ, Науменко, Вдовенко, ген.-лейт. Акулининъ, Іоновъ, Хорошхинъ, Поповъ и Лебедевъ.

Въ Николаевѣ спущенъ новый дреднаутъ «Россійская Побѣда». Спускъ происходилъ въ присутствіи Поч. Адмирала Россійскаго Флота Экзельманса, Командиромъ дреднаута назначенъ кап. 1 р. Галаннинъ.

Въ Гатчинѣ готовятся къ Всероссійскому параду Русскихъ Развѣдчиковъ. Приготовленіями непосредственно руководитъ ген.-м. Богдановичъ.

Въ Кавалерійской инспекціи заканчивается подготовка доклада Верховному Вождю о реорганизаціи коннозаводческаго дѣла въ Россіи. Составители доклада: ген.-лейт. Домановскій и ген.-лейт. Чекотовскій.

Инспекторскія поѣздки: Военнымъ Министромъ предположено назначить для инспекторскихъ поѣздокъ: по стрѣлковой части — ген. Витковскаго, кавалеріи — ген. Барбовича, артиллеріи — ген. Илляшевича, инженер. части — ген. Бэма, жел. дор. войскамъ — ген. Добровольскаго, автоброне-танк. — ген.-м. Ольховика, военно-учебн. заведеніямъ — ген. Адамовича, химич. войскамъ — ген.-м. Иванова. Министръ Воздушнаго флота назначилъ для инспекторской поѣздки по авіаціонной части ген. Баранова.

Въ отвѣтъ на визитъ высшихъ представителей арміи Югославіи и Болгаріи въ эти страны чрезвычайнымъ представителемъ Россійской Арміи выѣзжаетъ ген.-отъ-кав. Абрамовъ. Съ такой же цѣлью послѣ отъѣзда изъ Москвы нач-ковъ штабовъ французскаго,

германскаго и англійскаго выѣ - дутъ — въ Парижъ — ген.-отъ-кав. Шатиловъ, въ Берлинъ — ген.-лейт. фонъ Лампе и въ Лондонъ — ген. отъ инф. Гальфтеръ.

Въ составъ Чрезвычайной Миссіи отправляющейся за границу по вопросомъ нормальной обороны государствъ вошли — Чрезвыч. Полном. Посолъ д. т. с. Саблинъ, генералы кн. Ливенъ, Потоцкій, Базаревичъ и проф. Зайцовъ.

Слетъ Соколовъ въ Москвѣ: Работы по подготовкѣ слета ведутся комиссіей въ составѣ ген.-л. Фока и ген.-м. Петрова.

Инвалиды. Министръ Пенсій утвердилъ вновь избранное Правленіе Всероссійскаго союза инвалидовъ въ составѣ ген. Кальницкаго (предс.) и ген. Хабаева и Позднышева.

ЗАГРАНИЦЕЙ

Бѣлградъ (соб. кор.). Депутація Россійской Арміи удостоилась поднести Е. В. Королю Александру I золотую братину рѣдкаго художества, на которой изображены разные эпизоды геропче - ской жизни Монарха. На братинѣ брилліантами выложены надписи: «Старый Другъ лучше новыхъ двухъ» и ««Благодарная Россійская Армія — Королю-Рыцарю».

Будапештъ (соб. кор.) .Венгерскій парламентъ принялъ поста - новленіе посадить въ особую клѣтку бѣжавшаго въ Венгрію Бела Куна и водрузить ее на главной площади города.

Парижъ (соб. кор.). Президентъ Республики утвердилъ приговоръ суда о ссылкѣ въ Гвіану вождей - никовъ коммунистическаго возстанія въ Марокко Марти и Кашена. Газета «Юманитэ» продана съ торговъ организаціи француз - скихъ націоналистовъ. Отнынѣ га - зету будетъ редактировать г. Пьеръ Тэтанже. На дняхъ состоится публичный митингъ подъ предс. г. Эрріо, на которомъ депутаты г.г. де Монзи и Бержери прочтутъ доклады на тему: «Паденіе большевицкой тиранніи — конецъ мірового безумія. Нашъ путь — съ новой Россіей».

Лондонъ (соб. кор.). Организовалось новое общество: «Союзъ пострадавшихъ отъ торговли съ Сов. Россіей».

Берлинъ (соб. кор.). Германское правительство постановило установить обязательное преподаваніе русскаго языка во всѣхъ среднихъ и низшихъ учебныхъ заведеніяхъ.

Чухона (соб. кор.). Чухонскій сеймъ большинствомъ 422 противъ 14 (голосовали противъ члены правительства) постановилъ просить Россійское Правительство о принятіи Чухонской рсспублики на автономныхъ началахъ въ составъ Россійской Имперіи. Въ Москву отправлена спеціальная миссія. Въ народѣ волненія; опасаются, что Россія временно отклонитъ это ходатайство.

Парижъ (соб. кор.). Оставшіеся отъ эмиграціи два политическихъ общества: «Союзъ имени Еруслана Лазаревича» и «Центральный Комитетъ соціалистовъ-непримиренцевъ» продолжаютъ свою плодотворную дѣятельность. въ первомъ былъ въ присутствіи 18 чел. недавно прочитанъ докладъ: «Необходимость для Россіи вернуться къ свѣтлой эпохѣ Іоанна Грознаго», второй выпустилъ на 8 стр. брошюру: «Ни большевизмъ, ни диктатура. Впередъ къ свѣтлому будущему соціализма».

ХРОНИКА

200-й НОМЕРЪ «ЧАСОВОГО»

Скромное торжество было отпраздновано въ большомъ залѣ редакціи. Послѣ молебна, отслуженнаго совмѣстно Митрополитами Антоніемъ и Евлогіемъ, редакціей было предложено шампанское, на которомъ были произнесены рѣчи и оглашены поступившіе со всѣхъ концовъ Россіи привѣтствія.

Съ рѣчами выступили: Представитель Особы Верховнаго Вождя, отъ Высш. Совѣта Обороны и Арміи — говорилъ ген. Кусонскій, Флота — ген. Твердый, правительства — д. т. с. Саблинъ, Общества Друзей «Часового» — ген. кн. Трубецкой, к. 2 р. Стеблинъ Каменскій и Крапивинъ, полк. Колѣновъ и полк. Ивицкій. Говорили и сотрудники «Часового» — генералъ П. Н. Красновъ ,только что прибывшій со Всеказачьяго Съѣзда въ Новочеркасскѣ), засл. проф. ген. Гулевичъ, ген.-маіоры Мацылевъ, Гоштовтъ и Лисовскій, вице-адм. Никитинъ, к.-адмиралы Карповъ, Апрѣлевъ, Гаршинъ и Мерку - шовъ, к. 1 р. Зернинъ, полк. Ларіоновъ, ст. сов. Асмоловъ, а также представители воинскихъ частей и учрежденій Московскаго Гарнизона.

Въ отвѣтныхъ рѣчахъ издатель и редакторы журнала благодарили за вниманіе почтившихъ ихъ въ этотъ день и выразили твердую увѣренность въ томъ, что Армія и Флотъ поддержитъ и выпускаемые изд. «Часовой» новые журналы: «Россійскій солдатъ», «Развѣдчикъ», «Андреевскій Флагъ» и ежедневную газету «Военное Слово».

ОБЩЕСТВО ГАЛЛИПОЛІЙЦЕВЪ

Въ Собраніи Арміи и Флота открыла свои дѣйствія Канцелярія Общества Галлиполійцевъ 25 марта подъ предсѣдательствомъ ген.-отъ-арт. Репьева состоится Общее Собраніе членовъ совѣта, на которомъ профессоръ капитанъ Даватцъ доложитъ о покупкѣ О-ствомъ земли, на которой находится реставрированный Галлиполійскій Памятникъ.

Гвардейское Эконом. О-ство открыло новыя отдѣленія въ С. Петербургѣ, Кіевѣ и Одессѣ. Предсѣдателемъ О-ства состоитъ инж. ген. Ставицкій, упр. дѣлами — ген.-м. Абанмовъ.

КНИГИ ПОСТУПИВШІЯ ДЛЯ ОТЗЫВА

П. Н. Красновъ. Отъ краснаго знамени вновь къ двуглавому орлу (обл. раб. худ. Ефремова). Цѣна 5 томовъ — 8 руб., въ роск. перепл. — 10 руб.

Ген. Буденый: Какъ я свернулъ шею красной нечисти.

Захаровъ (полк., б. красный командиръ). Возстаніе Московскаго Гарнизона въ 1933 году.

Н. А. Цуриковъ (членъ Народной Палаты): Воля къ побѣдѣ.

А. Л. Каземъ-Бэкъ (членъ Нар. Пал.): Справедливыя начала ныѣшней власти.

П. Н. Милюковъ (членъ Нар. Пал.): Опасность партійности.

А. Ф. Керенскій: Крушеніе соціализма («Подѣломъ»).

Евгеній Тарусскій: Счастливый конецъ дальней дороги (или «Побѣдное Знамя»).

Сергѣй Терещенко: Возстановленіе Россійскаго Флота.

Василій Орѣховъ: Мысли бѣлогвардейца и ихъ осуществленіе.

Св. Кн. Горчаковъ (членъ Нар. Пал.): Побѣда добра надъ зломъ.

Ген. - отъ - кав. Скоропадскій (членъ Нар. Пар.); Малороссія — вѣрная дочь Россіи.

Гечечкори (членъ Нар. Пар.): Свободная Грузія въ составѣ Великой Россіи.

Евгеній Вадимовъ: Гимнъ Побѣдѣ (баллада).

1 апрѣля въ Б.М.Т.
Артистъ Имп. Театровъ
Ф.И.Шаляпинъ
устраиваетъ свой
Патріотическій Концертъ
ВЪ ПОЛЬЗУ ИНВАЛИДОВЪ

«ПЕРВОПОХОДНИКЪ» № 2 Однодневная газета. Изданіе Гл. Правленія Участниковъ Перваго Куб. Похода. (Кр. Милана бр. 12 Београдъ, Югославія). Цѣна 5 дин.

9/22-го февраля, въ Бѣлградѣ, подъ редакціей полк. В. М. Пронина и ротм. А. Н. Коморовскаго, Главнымъ Правленіемъ Союза Участниковъ Перваго Кубанскаго Похода выпущенъ шестистраничный № 2 газеты «Первопоходникъ», въ ознаменованіе 15-лѣтія Перваго Похода. (№ 1 былъ изданъ въ 1928 году). Въ газетѣ помѣщены статьи, воспоминанія и стихотворенія 23-хъ авторовъ и она украшена портретами генераловъ М. В. Алексѣева, Л. Г. Корнилова, Е. К. Миллера, А. И. Деникина, П. Н. Врангеля, А. П. Кутепова, С. Л. Маркова и В. Л. Покровскаго.

Превосходная газета... Каждая строка въ ней дышетъ любовью къ Россіи, вѣрой въ ея близкое возрожденіе и необходимость борьбы за Отчизну. Генералъ Миллеръ говоритъ о единой цѣли нашего существованія — борьбѣ до конечной побѣды. Вдова ген. Алексѣева — А. Н. Алексѣева вѣритъ въ то, что «судьба позволитъ первопоходникамъ смѣнить терновый вѣнецъ на побѣдные лавры надъ врагами Россіи». Ген. Лукомскій даетъ подробный очеркъ періодовъ бѣлой борьбы. Въ защиту бѣлаго движенія отъ клеветы и злобы пишутъ ген. Казановичъ и Филимоновъ. Очень интересны воспоминанія первопоходниковъ полк. Патронова и Е. Полянскаго. О личностяхъ ушедшихъ Вождей пишетъ П. Б. Струве. Вѣрой въ «русское солнце» дышетъ превосходная статья А. Коморовскаго. О необходимости борьбы говорятъ В. Пронинъ, В. Ларіоновъ, В. Орѣховъ и Н. Мельниковъ. О Корниловѣ — какъ вдохновителѣ бѣлыхъ борцовъ пишетъ Н. Цури - ковъ. Другія статьи В. Даватца, Е. Кавернинской, И. Родіонова и стихи прекрасно раздѣляютъ общее направленіе газеты — бодрое, дѣйственно и зовущее къ подвигу во имя прошлыхъ жертвъ и будущаго Россіи. **Рексъ.**

«ДРУГЪ ИНВАЛИДА» журналъ, январь 1933. изд. Союза Русскихъ Инвалидовъ въ Шанхаѣ.

Журналъ производитъ большое впечатлѣніе тщательно подобраннымъ матеріаломъ, отличными фотографіями - клише и множествомъ художественныхъ рисунковъ и заставокъ. Журналъ издается на русскомъ и англійскомъ языкахъ. Помимо очень цѣннаго информаціоннаго матеріала (инвалидная и военно-общественная жизнь въ Шанхаѣ), въ немъ помѣщены: исторія Хабаровскаго кад. корпуса, статьи П. Н. Краснова, В. Н. Доманевскаго, А. Н. Виноградскаго, исторія Александровскаго военнаго училища и пр. Можно только пожелать успѣха этому прекрасному органу инвалидовъ.

Новая книга
ГЕН. Ю. ДАНИЛОВА
Русскія войска на французскомъ и македонскомъ фронтахъ въ 1916-1918 г.г.
Изд. Союза Офицеровъ У. В. на Фр. фр.
Цѣна 40 фр.
Выписывать черезъ контору «Часового».

ОТЪ РЕДАКЦІИ

Къ сожалѣнію обиліе матеріала не позволяетъ намъ помѣстить въ настоящемъ номерѣ полностью отдѣлъ хроники и отдѣлъ «Незабытые могилы». Таковые будутъ помѣщены въ увеличенномъ размѣрѣ въ № 101 журнала.

ХРОНИКА

НЬЮ-ЙОРКЪ

Въ субботу въ залѣ зданія 71-й Дивизіи, въ Бруклинѣ, состоялось общее собраніе Общества Друзей «Часового». Присутствовало около 200 чел., часть которыхъ была американцы. Стоя были встрѣчены, внесенные кап. И. Н. Прониным русскій и лейт. Джеймсомъ Гарисономъ, американскій флаги. Собраніе было открыто воен. ин. полк. Д. А. Прокофьевымъ, предложившимъ почтить минутой молчанія память павшихъ за честь Родины борцовъ.

Далѣе съ рѣчами выступали В. Л. Колѣновъ, Н. Д. Рубановъ, А. П. Гермашъ, Н. А. Шаровъ, А. И. Березовскій, И. Н. Бондаревъ, шт. кап. Котляревскій. Въ рѣчахъ было отмѣчено, что об-во является вполнѣ независимой организаціей, цѣлью которой является помощь журналу подписками и продажей отдѣльныхъ номеровъ, потомъ были произведены выборы новаго правленія.

Выбраны единогласно въ предсѣдатели правленія об-ва А. А. Ступенковъ (244 Арт. полк.); зам. пред. и генеральный секр. В. Л. Колѣновъ, казначеемъ Н. П. Маликовъ; членами правленія: С. М. Латченко, А. Н. Боголюбовъ (244 Ар. полкъ); Н. А. Шаровъ; въ рев. комиссію А. Н. Гудиновъ (244 Арт. полкъ); П. Д. Гульдіевъ; И. В. Киселевъ; кандидатами въ члены правленія: В. П. Красовскій; С. И. Орловъ; В. П. Поповъ.

По внесенному предложенію почетными членами отдѣла Общества Друзей «Часового» въ гор. Нью-Іоркѣ были выбраны: ген. А. И. Деникинъ; ген. Е. К. Миллеръ, ген. Шатиловъ, вице адм. М. А. Кедровъ, редакторъ журнала В. В. Орѣховъ и редакторы отдѣловъ журнала: Е. В. Тарусскій и С. К. Терещенко.

Собраніе заслушало привѣтствія отъ чиновъ 1-й бригады бронепоѣздовъ, Русской Батареи, Всер. Крест. Національнаго Союза и Союза Первопоходниковъ.

Собраніе закрылось послѣ выноса флаговъ подъ пѣніе «Коль Славенъ».

Д. Д.

ЧЕСТВОВАНІЕ ГЕН. Н. Н. ГОЛОВИНА

Во вторникъ, 28-го февраля, въ Парижѣ, на Высшихъ военныхъ курсахъ, состоялось собраніе по поводу 25-лѣтія ученой дѣятельности профессора Н. Н. Головина.

Адмиралъ М. А. Кедровъ привѣтствовалъ юбиляра отъ имени ген. Е. К. Миллера, своего и отъ Обще-Воинскаго и Военно-Морского Союзовъ.

Ген. Н. Н. Алексѣевъ познакомилъ собравшихся съ основными фактами біографіи юбиляра. Полк. А. А. Зайцовъ остановился на оцѣнкѣ его ученой и воспитательной дѣятельности.

Ген. А. А. Гулевичъ привѣтствуетъ юбиляра, какъ рыцаря военной науки. Адмиралъ Русинъ вспоминаетъ, какъ идеи профессора полк. Н. Н. Головина проникали въ Морскую Академію и на нихъ учились моряки.

Ген. Кальницкій отъ имени Союза русскихъ инвалидовъ привѣтствуетъ юбиляра и подноситъ ему значекъ, какъ почетному члену Союза.

Ген. Н. Н. Головинъ въ краткихъ словахъ спѣшитъ благодарить собравшихся.

— Часто говорятъ у насъ: «нѣтъ людей», — заканчиваетъ свое краткое и энергичное слово ген. Головинъ, — не вѣрно это. Есть люди, есть они и среди васъ, пришедшихъ сюда и въ свое время это обнаружится... Позвольте вамъ напомнить три имени изъ состава моихъ учениковъ. Во Владимірскомъ

Пятнадцатилѣтіе первыхъ походовъ

26-го февраля послѣ литургіи въ большомъ залѣ собранія Общества Галлиполійцевъ о. Дмитріемъ Троицкимъ былъ отслуженъ молебенъ съ провозглашеніемъ многолѣтія генералу А. И. Деникину и атаману — ген. П. Х. Попову.

Послѣ богослуженія и прочувственнаго слова о. Троицкаго были накрыты столы, за которыми адмиралъ М. А. Кедровъ обратился къ ген. Деникину и присутствовавшимъ со слѣдующими словами:

— Заболѣвшій предсѣдатель Р. О. В. союза ген. Е. К. Миллеръ поручилъ мнѣ выразить вамъ, Антонъ Ивановичъ, всѣмъ участникамъ первыхъ походовъ и всѣмъ здѣсь собравшимся глубокое сожалѣніе, что онъ не можетъ быть съ нами въ этотъ знаменательный для бѣлыхъ день. Этотъ день для насъ — день поминовенія, когда мы колѣнопреклоненно молимся передъ крестомъ Всевышняго за нашихъ павшихъ вождей; но въ этотъ день также мы клянемся не забыть ихъ завѣтовъ чести и долга передъ Родиной, исполненныхъ ими до конца! Не они ли намъ дали право смѣло носить имя русскаго!? 15 лѣтъ тому назадъ горсть смѣлыхъ подняла знамя борьбы съ поработителями Родины и пошла за своими вождями. Такъ начались походы — Кубанскій, Степной и Дроздовскій. Знамя не можетъ быть спущено...

Преклоняясь передъ величіемъ духа основоположниковъ бѣлой борьбы, не должны ли и мы укрѣпиться въ мысли, что только крѣпкимъ единеніемъ и духомъ мы сможемъ побѣдить!?

Съ этими мыслями я и подымаю свой бокалъ отъ имени генерала Миллера и своего за васъ, участники первыхъ походовъ, и за нашего бывшаго главнокомандующаго генерала Антона Ивановича Деникина! (крики «ура»).

Ген. А. И. Деникинъ въ своей рѣчи указалъ, что по волнующимъ всѣхъ общимъ вопросамъ выскажется вечеромъ. Не притязая на право первородства въ бѣлой борьбѣ, первопоходники все же хотятъ сохранить за собой право преимущественнаго почитанія прошлаго. Не слѣдуетъ дѣлать различія между различными этапами борьбы. Всякій клочекъ земли, политый кровью бѣлыхъ воиновъ въ борьбѣ за освобожденіе, дорогъ намъ. Неизмѣнность такихъ чувствъ залогъ нашего боевого сотрудничества въ будущемъ и его будущихъ успѣховъ. За здоровье генерала Миллера, адмирала Кедрова и всѣхъ присутствующихъ, ура! (крики »ура«).

Донской атаманъ А. П. Богаевскій. — Казаки гордятся тѣмъ, что первые защитники Россіи пришли къ нимъ казакамъ. Начала борьбы были трудныя. Частью казаковъ тогда овладѣло безуміе, другая часть ушла въ походъ въ степи. Мы снова готовы подняться съ Р.О.В. союзомъ. — Благодаритъ отъ имени казачества ген. Миллера и адм. Кедрова и предлагаетъ тостъ за здоровье всѣхъ вождей и Обще-Воинскій Союзъ, ура («крики «ура»).

Послѣ заключительныхъ словъ адм. Кедрова собраніе было закрыто.

Присутствовали всѣ высшіе чины РОВС, правленія союзовъ участниковъ похода 1-го Кубанскаго, Дроздовскаго и Степного, начальники частей 1 арм. и Донского корпусовъ и многочисленные чины Р.О.В. Союза.

Въ воскресенье, 26-го февраля, въ Парижѣ состоялось торжественное собраніе, посвященное 15-ой годовщинѣ выхода въ Первые походы. Предсѣдательствовалъ на собраніи ген. А. И. Деникинъ. Почтивъ вставаніемъ память генераловъ Корнилова, Алексѣева, Каледина, Маркова, Дроздовскаго, Романовскаго и Кутепова — собраніе съ большимъ вниманіемъ выслушало рѣчь генерала А. И. Деникина, какъ всегда, произнесенную съ большой силой, и по примѣру его послѣднихъ выступленій, заключавшую въ себѣ одновременно — и напоминаніе о славномъ «бѣломъ» прошломъ, и указаніе о задачахъ, стоящихъ передъ русскимъ военнымъ Зарубежьемъ въ наши дни.

Далѣе, съ обстоятельными очерками исторіи первыхъ походовъ выступили ген. А. П. Богаевскій и ген. Эрдели. Во второй части собранія произнесли рѣчи М. М. Ѳедоровъ, М. В. Бернацкій и А. В. Карташевъ.

На собраніи присутствовали адм. Кедровъ, вр. и. д. Предсѣдателя О. В. Союза, ген. Драгомировъ, ген. Стоговъ, ген. Витковскій и др.

По окончаніи рѣчей собравшіеся привѣтствовали Генерала Деникина.

БѢЛГРАДЪ

(Отъ бѣлградскаго кор. «Часового»).

19-го февраля Союзомъ Первопоходниковъ было организовано собраніе въ память 15-лѣтія 1-го Кубанскаго Похода. Празднованіе происходило въ русскомъ офицерскомъ собраніи и не только привлекло большую аудиторію, но, особенно пріятно отмѣтить, среди присутствующихъ были лица, принадлежащія къ самымъ различнымъ политическимъ группировкамъ. Присутствовали также вдова покойнаго генерала Алексѣева — А. Н. Алексѣева и его сынъ — А. М. Алексѣевъ.

Президіумъ засѣдалъ на эстрадѣ, украшенной портретами генераловъ Алексѣева и Корнилова, большимъ знакомъ 1-го Кубанскаго Похода и національными флагами. Собранію предшествовалъ молебенъ, совершенный отцомъ Іоанномъ Сокалемъ, сказавшемъ по окончаніи богослуженія слово, посвященное значенію похода. Затѣмъ, открывшій собраніе предсѣдатель союза участниковъ похода генералъ Б. И. Казановичъ въ концѣ своей рѣчи предложилъ почтить вставаніемъ память всѣхъ павшихъ въ борьбѣ за честь родины.

Съ рѣчами, имѣвшими у аудиторіи большой успѣхъ, выступили профессоръ Ѳ. В. Тарановскій, В. Х. Даватцъ и Е. Б. Ковернинская.

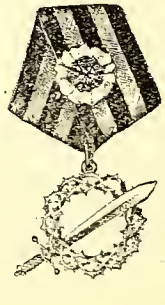

военномъ училищѣ, гдѣ я читалъ тактику, фельдфебель былъ Кутеповъ — мой любимый и мой первый ученикъ. Въ Академіи моими учениками были Врангель и Каппель. Портреты ихъ висятъ въ этой залѣ и мы съ гордостью повторяемъ эти имена.

Словами привѣта по отношенію къ своимъ настоящимъ ученикамъ и кончаетъ ген. Головинъ свое слово: ихъ задача быть преемственной связью между старымъ поколѣніемъ русской военной научной мысли и той русской военной наукой, которая будетъ уже развиваться на русской землѣ.

Къ Сотому номеру „ЧАСОВОГО"

(Краткая справка)

Изданіе журнала «Часовой было рѣшено его основателями еще задолго до выхода въ свѣтъ перваго номера журнала. Фактически дѣло «Часового» было благословлено еще Генер. Врангелемъ, кончина котораго задержала начало изданія. Въ личныхъ бесѣдахъ съ В. В. Орѣховымъ и Е. В. Тарусскимъ, покойный Главнокомандующій считалъ изданіе военнаго органа связи за рубежомъ необходимымъ. Точку зрѣнія генерала Врангеля вполнѣ раздѣлялъ и его преемникъ генералъ А. П. Кутеповъ, сразу же оказавшій журнала свое содѣйствіе.

Въ январѣ 1929 года вышелъ первый номеръ «Часового», отпечатанный въ недостаточномъ количествѣ и сразу же разошедшійся полностью. Съ тѣхъ поръ «Часовой» выходитъ регулярно въ указанные сроки.

В. В. Орѣховъ.

Председатель Русскаго Общевоинскаго Союза генералъ Е. К. Миллеръ съ неизмѣннымъ вниманіемъ относился къ задачамъ журнала, оказывая ему всемѣрную поддержку.

Матеріальную помощь издательству журнала оказалъ въ свое время А. А. Вонсяцкій. Несмотря на то, что редакція журнала разошлась съ А. А. Вонсяцкимъ и въ высшей степени отрицательно относится къ его нынѣшнимъ выступленіямъ, она считаетъ своимъ долгомъ съ благодарностью отмѣтить, что въ тяжелый моментъ существованія журнала онъ поддержалъ его существованіе.

Послѣ выхода изъ редакціи по личнымъ мотивамъ В. В. Полянскаго и П. Г. Архангельскаго, руководство журналомъ перешло къ оставшимся тремъ редакторамъ.

Съ 1 іюля 1932 года редакторомъ - издателемъ журнала является В. В. Орѣховъ и редакторами отдѣловъ — Военно-Морского — С. К. Терещенко и литературнаго — Е. В. Тарусскій.

Въ дружной работѣ по руководству журналомъ и въ томъ вниманіи, которое проявляется къ «Часовому» создавшимся кадромъ его друзей и подписчиковъ, редакція черпаетъ свои силы и надѣется продолжить дѣло «Часового» на родной, освобожденной отъ насильниковъ, землѣ.

С. К. Терещенко.

Евгеній Тарусскій.

Основателями журнала были: В. В. Орѣховъ, Е. В. Тарусскій и С. К. Терещенко. Съ перваго же номера «Часового» въ составъ редакціи были приглашены — по политическимъ вопросамъ В. В. Полянскій и по военному отдѣлу П. Г. Архангельскій. Въ концѣ 1929 года въ составъ редакціи журнала вступилъ А. А. Вонсяцкій.

Экспедиціонной частью изданія вѣдаетъ безпрерывно А. А. Портновъ, преданность котораго дѣлу «Часового» редакція считаетъ своимъ долгомъ отмѣтить.

Редакціи пришлось пережить на своемъ пути множество трудностей, главнымъ образомъ, матеріальнаго характера, — однако, сила «Часового» была главнымъ образомъ въ томъ, что онъ оказался нужнымъ для «гарнизоновъ и постовъ» русскаго военнаго зарубежья. До послѣдняго времени болѣе 3/4 общаго баланса «Часового» представляли собой подписная плата и розничная продажа журнала.

У насъ только одинъ врагъ — большевики.

Русскіе Развѣдчики

Великій Князь Александръ Михайловичъ (†) и Начальникъ организаціи Полковникъ П. Н. Богдановичъ въ лагерѣ развѣдчиковъ.

Новый годъ Національная Организація Русскихъ Развѣдчиковъ встрѣтила нѣкоторыми нововведеніями, еще ярче подчеркивающими ея духовное начало отъ тѣхъ славныхъ — «птенцовъ гнѣзда Петрова» — потѣшныхъ, которые явились прообразомъ существующихъ нынѣ патріотическихъ организацій молодежи.

Избравъ себѣ путь, намѣченный для молодежи Петромъ Великимъ, Организація стремилась и стремится отмежеваться отъ вліянія чужестранныхъ идеологій и борется за право нашего юношества остаться русскимъ, создавая изъ развѣдчиковъ борцовъ за русскіе идеалы и русскую культуру.

Отрывъ развѣдчиковъ отъ чужестранныхъ вліяній начался уже давно и далъ отличные результаты: контингентъ молодежи въ рядахъ развѣдчиковъ силенъ русскимъ духомъ, молодежь знаетъ Россію, любитъ ее такъ, какъ должно любить нашу Великую Родину и въ юношахъ чувствуется уже теперь подготовка къ будущему служенію Родины.

Смотръ.

Въ лагерѣ.

Если внутренняя, духовная сторона организаціи уже давно очистилась отъ иностраннаго вліянія, внѣ развѣдчики еще сохраняли кое что отъ англійскихъ скаутовъ. Въ настоящее время и во внѣшнемъ обликѣ развѣдчиковъ произошла перемѣна, на первый взглядъ какъ будто и мало замѣтная, но очень существенная. Съ ноября мѣсяца шапочки пилотки, замѣнившіе у развѣдчиковъ чуждыя намъ ковбойскія широкополыя шляпы, будутъ украшены не ничего не говорящей рускому сердцу бурбонской лиліей, а «Ополченскимъ» крестомъ съ вензелемъ изображеніемъ имени Императора Петра I, — новымъ знакомъ организаціи.

Этотъ новый знакъ долженъ постоянно напоминать развѣдчикамъ о великомъ служеніи Родинѣ незабвеннаго Преобразователя и побуждать ее слѣдовать Его высокому примѣру. Даты 1682-1932 — выгравированныя на знакѣ подчеркиваютъ память о первомъ лагерѣ Потѣшныхъ передъ Кремлевскимъ дворцомъ — бывшимъ 250 лѣтъ тому назадъ.

Затѣмъ развѣдчики будутъ отнынѣ считать день Преображенія Господня 6-19 августа — праздникомъ Организаціи — а Преображенскій маршъ — своимъ маршемъ. Звѣздочки, носимыя на груди развѣдчиками за количество лѣтъ пребыванія въ организаціи, приняты въ формѣ звѣзды ордена Св. Георгія Побѣдоносца.

Всѣ эти, на первый взглядъ незначительныя, измѣненія въ формѣ развѣдчиковъ имѣютъ однако очень большое значеніе: они лишній разъ подчеркиваютъ національный характеръ организаціи.

Я. Р.

„Вѣстникъ Военныхъ Знаній“

Органъ военно-научной мысли. Годъ изданія 5-й № 1 (17).

Содержаніе: П. Симанскій — **«Паника въ войскахъ».** А. Нилусъ. — **«Сверхъ-патронъ Герлиха».** Ю. Филипповъ — **«Желѣзнодорожныя войска».** В. Свидерскій — **«На распутьи** (о военной доктринѣ). Ю. П. — **«Рѣшеніе задачи № 1-й».** Мишень съ автоматическими приспособленіями, показывающими мѣста попаданія пуль. **Рецензія и новыя книги.** Статьи русскихъ авторовъ въ иностр. журналахъ.

Принимается подписка на 1933 г. Год. подписка 30 фр. (1½ долл.) — 6 номеровъ.

Адресъ редакціи: K. K. Chmieguelsky. Njegoseva 4, Sarajevo. Jugoslavija.

Представители „Часового" на мѣстахъ

(для сбора подписокъ и розничной продажи).

NEW-YORK (U.S.A. : Mr. E. Imnadze, 247, E. 122 Str., ap. 23. City.
Basil Koienoff, 1731 Towsend ave, ap. 2-d. City.

SAN FRANCISCO (U.S.A.) : « Nowinka » 2092 Sutter str.
Anitchkoff, 1661 O'Farrel str.
Kotelnikoff, 1810 Mc Gee ave Berkeley.

DETROIT (U.S.A.) : N. Rybakoff, 4310 Cicotte, apt. 410.

HOLLYWOOD (U.S.A.) : Rus Book Shop, 5611 Hollywood B-d.

PARAGUAY : General Ern, Calle Sel. Gabots 437 Assuncion.

BRASIL : Caixa post. 2784 Rua Guayonazes 1, Sao Paolo.

ARGENTINA : Strelin, c. Brasil 315, Buenos Aires.

CHILI : Libralrie Française, Calle Huefranos, casa Francesa Esq. Estado Santiago.

AUSTRALIA : I. J. Popoff, 30 Park Road West Dutton Parc, Brisbane.

ANGLETERRE : « Rodnoye Slovo », Coptic Street 32, London W. C. I.

BELGIQUE : Librairie Kornilоff Chaperron, 13, rue de la Roumanie, Bruxelles.

БОЛГАРІЯ: В. Ф. Чернышевичъ, Бул. Евлоги Георгіевъ 39, Софія. **В. П. Тычининъ,** Духовно Возрожденое 38, Русе. **А. Моссаковки,** Ул. 6 Септемрий, 3, Варна.

HONGRIE : G. Zsukovszky, Pestszentlorinicz allami telep 208/3.

DEUTSCHLAND: Herrn Beresovsky, Pariser str. 10, Berlin W. 15.

GRECE : Repic, 100 rue Imiton, Athènes.
Librairie Française, Palais de la Presse, 19 rue Tsimiski, Salonique.

DANEMARK : Hovedbanegarden Aviskiosk, Reventlowsgade, Kobenhavn V.

EGYPTE : M. A. Conne, 22, rue Cheiboub Cleopatre, Alexandrie.

CHINA : M. Ikonnikoff, 540 av. Joffre, Schanghaï.
M. Sherbakoff, 547 av. Joffre, Schanghaï.
Colonel Thieme, 4 Amoy Road, Schanghaï.
Général Diterix, 562 Route Père Froc, Schanghaï.
M. Bykhowsky, 17 Pol Henri apt. 24, Schanghaï.
« Znanie », 296, Victoria Rd, Tientsin.

LETTONIE : M. Didkovsky, Valnu iela 43/45, Riga.
Brali Han, Krieva biblioteka Pils iela 3, Ielgava.

LITHUANIE : « Spauda », Laisves aleja 72, Kaunas.

MANDCHOURIA : « Russia », Post office box 59, Harbin.

PERSE : — N. Souprotivny, Tchar Rah Conte Mansil Mohana, Teheran.

POLOGNE : « Dobro », Krakowskie Przedmiescie 53, Warszawa.
P. Bass, Ul. Napoleonska 11, Grodno.
« Molwa », Chocimska 35, m. 14, Warszawa.
Bibl. Ros. Kom. Dobr. : Skrz. pocz. 60, m. Dubno.

ROUMANIE : E. A. Leontovitch, Str. Vasili Alexandri 15 a, Chisinau (Bessarabia).

TURQUIE : « Znanie », Grand' Rue de Péra 388, Stamboul.
Pakhaioff, 385 Grande Rue, Stamboul.

TUNISIE : M. Girtchitch, Lycée Carnot, Tunisie.

FINLANDE : Overste Kaminski, Sjotulsgatan 17, tr. A, lok. 2, Helsingfors.

TCHECHOSLOVAQUIE : «Gallipolske Zdruzenie», Na Zderaze c. 10, Praha II.
« Russunion », S. Mach Novinovi urad Hlavni, Posta Praha II.
« Plamja », Revolucni I, Palis Kotwa, Praha I.

ESTHONIE : Wene Raamat, Harju tan 39, Tallin.
Balti jaama, Raamatu kapp, Tallin.
Ignatieff, Soja tan 24 kw. 3, Tallin.

ЮГОСЛАВІЯ: Н. З. Рыбинскій, Косовска 51. Београд и у его субъ-агентовъ.

SUISSE : B. Tedly, 20 Gruberstr., Berne.

JAPAN : B. P. Balykoff, Hongo Iushima 4 — ch. 3.

FRANCE :
Подписка принимается и журналъ продается во всѣхъ русскихъ книжныхъ магазинахъ, у предсѣдателей воинскихъ организацій и въ библіотекахъ русскихъ колоній.

ПРОДАЕТСЯ МОДЕЛЬ КАСКИ КАВАЛЕРГАРДСКАГО ПОЛКА

изъ чистаго серебра.

Цѣна 2.500 франковъ.

Писать:

8, rue Pontoise, Paris (5e)
W. Kollicker

„РУССКІЙ ГОЛОСЪ"

Національная, общественная и военная еженедѣльная газета.

ОТКРЫТА ПОДПИСКА НА 1933 г.
(годъ изданія 3-й).

Подписная плата: на 1 годъ — 50 д., на ½ года 25 д., на любое количество №№ по 1 дин. за отд. номеръ.

За границу: на 1 годъ — 1 долларъ, на 6 мѣс. — 0.50 долл.

Адресъ: Jugoslavie, Belgrad, Brankova, 20.

Въ конторѣ и у представителей журнала «Часовой» продаются:

КАРИКАТУРЫ

(Рис. Зеро),

иллюстрирующія жизнь чиновъ Арміи въ Галлиполи.
Издатель Зеро (М .Г. Чернявскій)
Цѣна — книжки 8 фр., открытки 60 сант.
Пересылка во Франціи — 10%, заграницу — 20%.
Всѣмъ подписчикамъ журнала — цѣна 7 фр. съ пересылкой.
Выписывающіе изъ' конторы за пересылку не платятъ.

Лучшая поддержка „ЧАСОВОГО"

Подписка на журналъ

Продолжается подписка на 1933 годъ

на единственный иллюстрированный

двухнедѣльный

военный и военно-морской журналъ

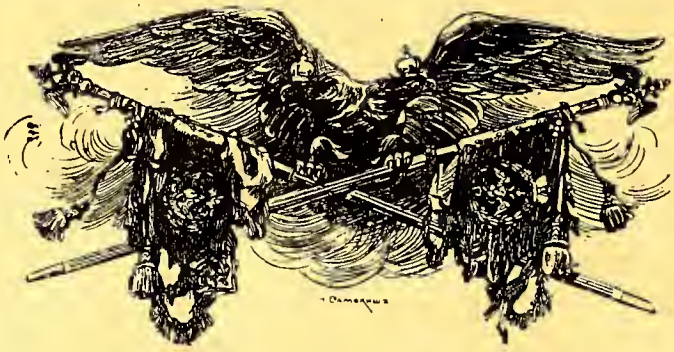

СТО „ЧАСОВОЙ“ СМѢНЪ!

5-й ГОДЪ ИЗДАНІЯ

Органъ связи русскаго воинства за рубежомъ подъ редакціей В. В. ОРѢХОВА.
Редакторы отдѣловъ: Военно-Морского С. К. Терещенко, Литературнаго: Евгеній Тарусскій.

ПОДПИСНАЯ ЦѢНА:

ВО ФРАНЦІИ:		ЗА ГРАНИЦЕЙ:		Въ С.А.С.Ш.:	
На 3 мѣс.	15 фр.	На 3 мѣс.	20 фр.	На 3 мѣс. ..	1 долларъ
» 6 мѣс.	30 фр.	» 6 мѣс.	40 фр.	» 6 мѣс. ..	1 дол. 75 цент.
Годовая	60 фр.	Годовая	80 фр.	Годовая	3 дол. 25 цент.
Цѣна отд. №-ра	3 фр.	Цѣна отд. №-ра	4 фр.	Цѣна отд. №-ра	20 цент.

Примѣчаніе: Для Болгаріи — французскій тарифъ.

Всѣ вообще подписчики въ 1933 году получаютъ право на пріобрѣтеніе по льготной цѣнѣ двухъ книгъ «Бѣлаго Дѣла» I. II. III. IV. за приплату 25 франковъ за обѣ книги и 15 фр. на пересылку, или одной книги «Бѣлаго Дѣла» за 15 фр. и 10 фр. на ея пересылку.

Томы V и VI (Записки Ген. Врангеля) продаются на особо льготныхъ условіяхъ: одна книга — 10 фр., двѣ книги — 18 франковъ; пересылка одной — 5 фр., двухъ — 7 фр.

Подписка принимается чеками, переводами и заказными письмами.

Адресъ для почтовой корреспонденціи:
«LA SENTINELLE» Boîte Postale 21, Asnières (Seine).

ЕСЛИ Вы дорожите связью съ вашими соратниками, разсѣянными по всему міру,

ЕСЛИ Вы не оставили надежду на возвращеніе въ Россію, освобожденную отъ красныхъ тирановъ,

ЕСЛИ Вамъ дорога Исторія Россійскихъ арміи и флота и традиціи Бѣлаго Движенія,

ЕСЛИ Вы интересуетесь военнымъ дѣломъ и новѣйшими его усовершенствованіями, жизнью и бытомъ Красной Арміи и Флота,

ЕСЛИ въ Васъ бьется сердце русскаго

Вашъ долгъ — быть подписчикомъ „ЧАСОВОГО“

IMPRIMERIE «PASCAL». 13, RUE PASCAL. PARIS. LE GÉRANT : J. BERRODIER.

Prix: 5 frs en France

5 frs a l'Etranger

5-й годъ
№ 101-102

ЧАСОВОЙ

1-15 Апрѣля
1933 г.

ОРГАНЪ СВЯЗИ РУССКАГО ВОИНСТВА ЗА РУБЕЖОМЪ
Редакторъ-Издатель В. В. ОРѢХОВЪ.
«LA SENTINELLE» Boîte Postale N° 21 Asnières (Seine) • Bi-mensuelle

ХРИСТОСЪ ВОСКРЕСЕ!..

На дозорѣ

	Стр.
Христосъ Воскресе	1
Наука о войнѣ. Проф. ген.-л. Н. Н. Головинъ	2
Проблема мотомеханизаціи войскъ. Полк. К. Ольховикъ	5
Новости въ области авіаціи. Полк. Э. Фрейбергъ	8
Военное значеніе пятилѣтки. Проф. Н. Жекулинъ	9
На Дальнемъ Востокѣ. Кап. 2 р. Апрѣлевъ	12
Морская библіографія. С. Т.	14
«Часовой у трупа!» Г. Александровскій	15
«Часовому». Кн. Ф. Косаткинъ-Ростовскій	16
Свидѣтельство изъ Сов. Россіи	17
Отчаяніе охватило Россію	20
Письмо Е. В. Саблина	21
Донской Имп. Александра III кад. корп. Казиміровъ - Клочковъ	22
Русскій Національный Гимнъ	24
1-й Куб. Походъ. М. Критскій	25
Передъ военной грозой. Саперъ.	27
Сирень. В. Меркушевъ	28
Ленкава. Г. Гоштовтъ	30
Сестра милосердія о Ген. Кутеповѣ. Софія Михневичъ	32
Юбилей «Часового»	34
Рѣчь В. В. Орѣхова	37
Рѣчь Е. В. Тарусскаго	39
Рѣчь А. С. Крапивина	41
Хроника	42
Музей Л.-Гв. Атаманскаго полка	43
Собраніе О-ства Галлиполійцевъ	44
Списокъ привѣтствій къ юбилею «Часового»	47
Въ свободную минуту	II
Перекличка и объявленія	III

Въ свободную минуту

ЗАДАЧА № 16 (4 очка)

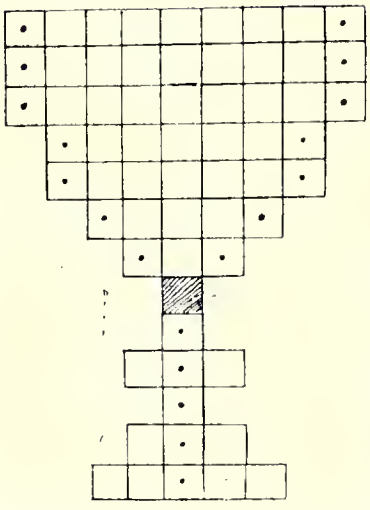

Изъ 64 буквъ, 5 а, 1 б, 3 в, 2 д, 7 е, 3 з, 5 и, 2 к, 6 л, 2 м, 3 н, 7 о, 1 п, 5 р, 1 с, 2 т, 2 у, 1 ф, 1 ч, 1 ш, 2 я, 1 ъ составить тринадцать словъ:

1) Мужское имя, 2) Духовная фамилія, 3) Персонажъ изъ «Донъ Жуана», 4) Заморозокъ, 5) Спящу, 6) Повредить, 7) Насѣкомое (въ винит. падежѣ), 8) Согласная, 9) Гласная, 10) Уменьшительное женское имя, 11) Согласная, 12) Сказочное существо, 13) Лодка. Найденныя слова размѣстить въ горизонтальныхъ рядахъ, т. ч. изъ буквъ, начиная съ чернаго квадрата по тремъ направленіямъ, отмѣченнымъ точками, получились фамиліи трехъ извѣстныхъ русскихъ полководцевъ.

ЗАДАЧА № 17 (2 очка)

Найти 3 трехсложныхъ слова, разбить ихъ на слоги, и не нарушая ихъ цѣлости, расположить эти слоги такъ, чтобы слова сохранили свое значеніе при чтеніи, какъ въ вертикальномъ, такъ и въ горизонтальномъ направленіяхъ.

1) Металлъ, 2) Кривляка, 3) Мастера по извѣстному ремеслу.

ЗАДАЧА № 18 (1 очко)

Найти наибольшее количество русскихъ словъ, кончающихся на **фть.**

Задачи № 1-5 включительно цѣликомъ или частично правильно рѣшили: Каменскій (Валенсъ), В. Петровскій (Прага), Кублицкій (Тунисъ), Гусаръ (Гаршъ), Л. Илляшевичъ (Ріуперу), М. Л. (Югославія), М. Улянинкій (Польша), А. Сулимовскій (Пюто), Л. Донсковъ (Югославія), Селяшинъ (Югославія), А. С. Р. (Пильзенъ), Е. Полянскій (Югославія), Русская Колонія въ Бечкерекъ (Югославія), В. В. П. (Парижъ), Глуховскій драгунъ (Гельсингфорсъ), П. Михайловъ (Крезо), А. Северинъ (Гомекуръ), А. Орловъ (Лозанна), А. Охотниковъ (Болгарія), Соленъ (Лащинъ), П. Черленіонскій (Люксембургъ), Н. Дьяковскій (Румынія), Яшенька (Парижъ), А. Ивановъ (Тунисъ), Нина Т-ва (Чехословакія), А. Лащинскій (Тарасконъ), Людмила Бѣлина (Бейрутъ), гр. Мусинъ Пушкинъ (Франція), Внуковскій (Румынія), Гонорскій (Ривъ), М. Н. А. (Финляндія), Захаровъ (Софія), Доброчаевъ (Санъ Франциско), Васильевъ (Шанхай), и Штюрмеръ (Манила).

За задачу № 5 получили: Каменскій 10, Кублицкій 8, А. С. Р. 9, Селянинъ 9, Глуховскій драгунъ 10, Михайловъ 5, Северинъ 9, Орловъ 9, Соленъ 8, Черленіовскій 10, Яшенька 2, Лащинскій 9, и гр. Мусинъ-Пушкинъ 8 очковъ. Лица живущія въ дальнихъ странахъ, будутъ отмѣчены особо.

Поправка. Въ № 100 неправильно перечислены слова въ задачѣ № 14. Слѣдуетъ читать: 1) Согласная, 2) Церк.-слав. союзъ, 3) городъ въ Финляндіи, 4) платье, 5) земля, 6) стиль, 7) уголь по латински.

Рѣшеніе этой задачи можетъ быть прислано съ рѣшеніями задачъ очередного номера.

Въ конторѣ и у представителей журнала «Часовой» продаются:

КАРИКАТУРЫ

(Рис. Зеро),

иллюстрирующія жизнь чиновъ Арміи въ Галлиполи.

Издатель **Зеро (М .Г. Чернявскій)**

Цѣна — книжки 8 фр., открытки 60 сант.

Пересылка во Франціи — 10%, заграницу — 20%.

Всѣмъ подписчикамъ журнала — цѣна 7 фр. съ пересылкой.

Выписывающіе изъ конторы за пересылку не платятъ.

Лучшая поддержка „ЧАСОВОГО“

Подписка на журналъ

Двухнедѣльный журналъ:
Органъ связи русскаго воинства зарубежомъ.
Редакторъ - Издатель
В. В. ОРѢХОВЪ.

ЧАСОВОЙ

Редакція: 29, rue du Colisée. Paris (8).
Tél.: Elysées 07-55.
Пріемъ отъ 11 до 1 часу дня.

Редакторъ Военно-Морского Отдѣла
С. К. ТЕРЕЩЕНКО.

Редакторъ Литературнаго Отдѣла
Евгеній ТАРУССКІЙ.

Христосъ Воскресе! Воистину Воскресе!
Да пробудится и воскреснетъ Россія!
Всѣ наши мысли и чувства—Ей!

ПРИКАЗЪ

РУССКОМУ ОБЩЕ-ВОИНСКОМУ СОЮЗУ

г. Парижъ. № 18. 2 апрѣля 1933 г.

Всѣхъ вѣрныхъ долгу русскихъ воиновъ, разсѣянныхъ въ Зарубежьѣ, сердечно поздравляю съ наступающимъ Свѣтлымъ Праздникомъ.

ХРИСТОСЪ ВОСКРЕСЕ!

Генералъ МИЛЛЕРЪ.
Генералъ-Лейтенантъ СТОГОВЪ.

ОБЪЯВЛЕНІЕ

Ввиду продолжающейся безработицы, Генералъ Миллеръ проситъ организаціи и отдѣльныхъ чиновъ Русскаго Обще-Воинскаго Союза воздержаться какъ отъ Пасхальныхъ взаимныхъ письменныхъ поздравленій, такъ и отъ обычныхъ визитовъ, внося вмѣсто этого свою лепту въ пользу безработныхъ; эти взносы предлагается направлять какъ въ Управленіе Р.О.В.С., такъ и въ Управленія Начальниковъ отдѣловъ или же Начальникамъ и Предсѣдателямъ организацій.

Генералъ-Лейтенантъ СТОГОВЪ.

Картины Великой Войны

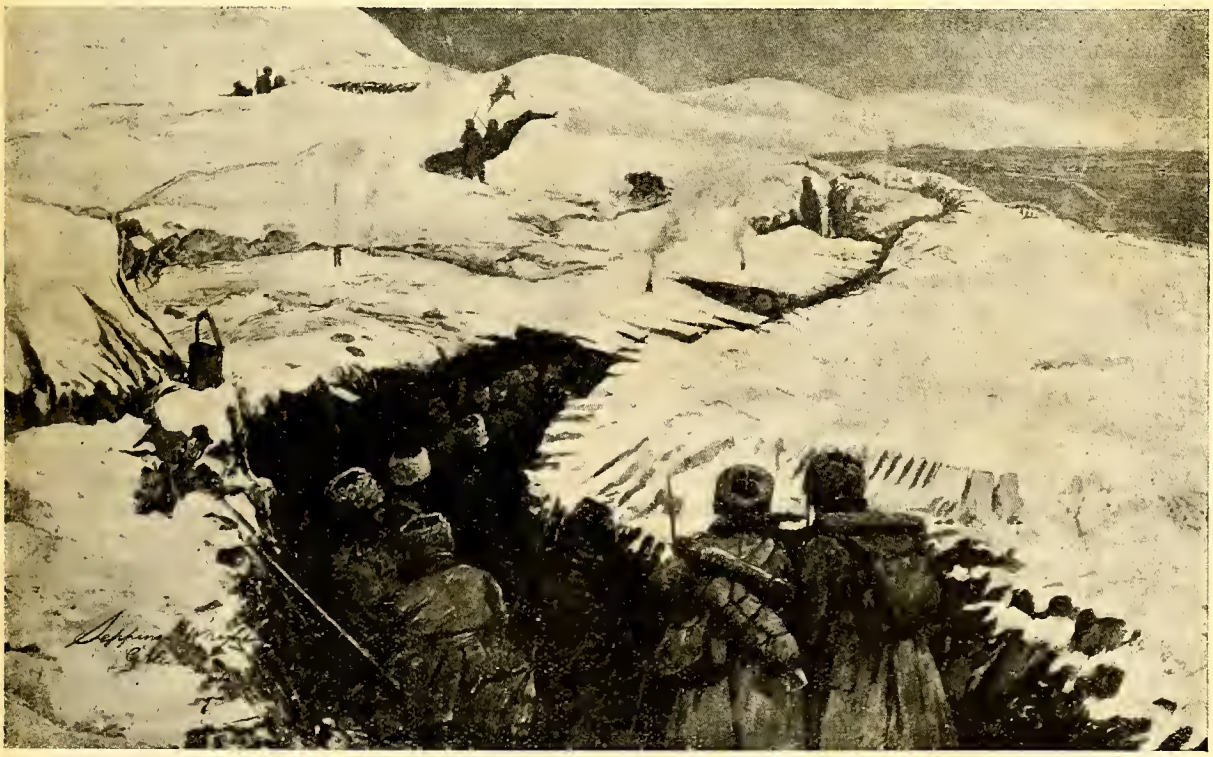

Пасха 1916 года: Русскіе войска въ окопахъ въ Галиціи.

Военный отдѣлъ

Наука о войнѣ

Профессоръ ген.-лейт. Н. Н. ГОЛОВИНЪ.

(Продолженіе. См. № 100 «Часового»)

Ген. Г. А. Лееръ, жившій на полъ вѣка позже Клаузевица, исходилъ въ своихъ научныхъ работахъ изъ болѣе новыхъ точекъ зрѣнія на положительную военную науку.

«Стратегія — въ тѣсномъ смыслѣ слова», — пишетъ онъ, «это трактатъ объ операціяхъ на театрѣ военныхъ дѣйствій... Стратегія въ широкомъ смыслѣ есть синтезъ, интеграція всего воен. дѣла, его обобщеніе, его философія. Она является сведеніемъ въ одно общее русло всѣхъ отдѣльныхъ ученій о войнѣ, наукой всѣхъ военныхъ наукъ. Какъ философія вообще стремится къ объясненію міровыхъ явленій, такъ и стратегія, понимаемая въ самомъ широкомъ смыслѣ, какъ философія военнаго дѣла, имѣетъ задачей объясненіе военныхъ явленій, не только каждаго по одиночкѣ, но и въ особенности — общей связи между ними».

Въ постановкѣ высшей стратегіи, задачи науки, обобщающей всѣ остальныя военныя науки, нельзя не видѣть стремленія глубокаго ума Г. А. Леера къ созданію военной науки, которая могла бы встать въ ряды наукъ положительныхъ. Но даже при столь широкой трактовкѣ заданія стратегіи, она является скорѣе философіей теоріи военнаго искусства, чѣмъ наукой о войнѣ. Таковымъ и является замѣчательный курсъ стратегіи Леера. Въ своихъ послѣднихъ работахъ ген. Г. А. Лееръ пошелъ дальше. Въ своихъ книгахъ: «Методъ военныхъ наукъ» и «Коренные вопросы», онъ вступилъ на путь чистой «Науки о войнѣ».

Такимъ образомъ, мы видимъ, что, хотя и не выдѣленная въ особую отрасль знанія, Наука о войнѣ фактически существовала, вкрапленная въ науку о веденіи войны.

Накопленіе богатѣйшаго матеріала для Науки о Войнѣ шло во всѣхъ отдѣльныхъ отрасляхъ военной науки. Ограниченныя рамки нашего доклада не позволяютъ намъ перечислить всѣ тѣ труды, авторы которыхъ выходили на путь положительнаго знанія. Мы укажемъ лишь на замѣчательныя въ этомъ отношеніи работы трехъ нашихъ профессоровъ: графа Милютина, генерала Драгомирова и А. Ф. Редигера. Первый далъ классическія работы въ области военной статистики и военной исторіи, второй — въ области воспитанія войскъ, третій — въ области устройства вооруженной силы государства.

Матеріалъ для Науки о Войнѣ собранъ большой и даже наименованіе ея произнесено въ стѣнахъ нашей Академіи преемникомъ Леера по кафедрѣ стратегіи — генераломъ Михневичемъ. Онъ говорилъ о необходимости созданія Соціологіи войны...

Дѣйствительно, созданіе такой высшей науки о войнѣ, которая занялась бы изученіемъ войны, какъ особаго соціальнаго процесса, казалось совершенно своевременнымъ. И все таки, такая наука не рождалась.

Какъ это объяснить?

Въ области научной работы, также какъ и въ прочихъ сферахъ человѣческой дѣятельности, большую роль играетъ среда, въ которой протекаетъ эта работа. Потребности этой среды обуславливаютъ возможности работы, также, какъ спросъ обуславливаетъ производство промышленности.

До 1914 г. не только у насъ въ Россіи, но и во всемъ мірѣ, не было связи между общей наукой и наукой военной. Соціологи, напримѣръ, считали возможнымъ создавать теорію жизни общества безъ подробнаго изслѣдованія явленій войны. Однимъ изъ результатовъ подобнаго отношенія къ войнѣ явилось засиліе въ историческихъ и общественыхъ наукахъ экономическаго матеріализма, т. к., изучая только эпохи мира, когда экономическій факторъ имѣетъ въ жизни народовъ громадное значеніе, многіе соціологи и историки совершенно упускали изъ виду тѣ періоды жизни человѣчества, когда на первый планъ рѣзко выдвигаются психическіе процессы.

Чтобы показать вамъ, до какихъ размѣровъ доходило отчужденіе общей науки отъ военной, я укажу на небольшой инцидентъ, произошедшій у насъ за нѣсколько лѣтъ до міровой войны.

Напечатанная нашей Академіей моя диссертація, представлявшая собой попытку изслѣдованія въ области военной психологіи, заинтересовала группу докторовъ нашей военно-медицинской академіи. Во главѣ этой группы всталъ энергичный докторъ Шумковъ; на основаніи богатаго матеріала, собраннаго мною изъ опыта Русско-японской войны, онъ сдѣлалъ рядъ очень интересныхъ изслѣдованій въ области физіологіи человѣка, находящагося въ опасности. Въ одномъ ученомъ обществѣ былъ назначенъ его докладъ. Однако, этотъ докладъ былъ сорванъ однимъ изъ пришедшимъ на это засѣданіе ученымъ, произнесшимъ громовую публичную рѣчь о томъ, что война есть атавизмъ, отъ котораго культурный человѣкъ долженъ отказаться и потому всякіе до-

Изъ прошлаго Великой Россіи

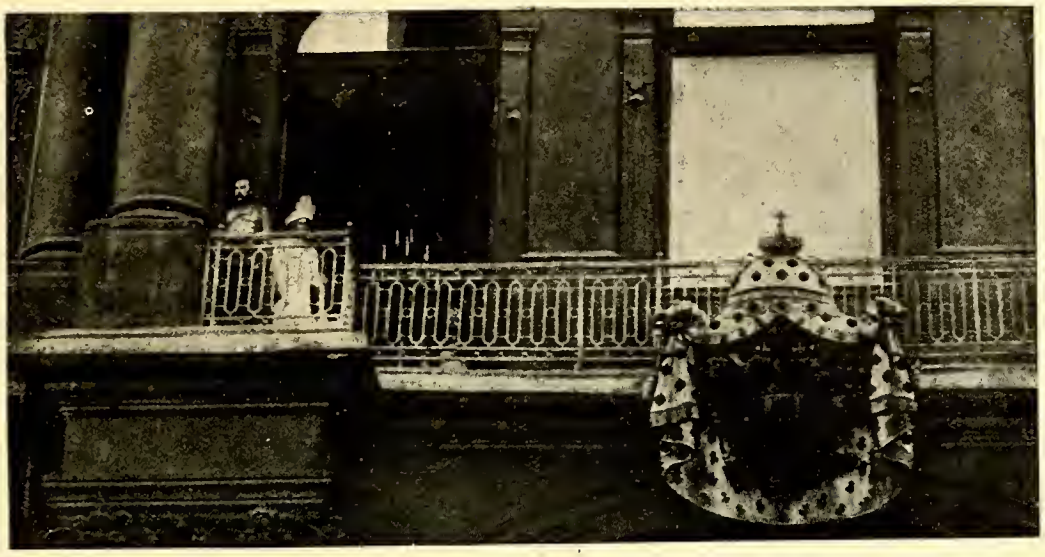

Въ день объявленія войны Государь Императоръ на балконѣ Зимняго Дворца. (Снято во время патріотической манифестаціи 20-го іюля 1914 года).

клады, касающіеся войны, являются совершенно недопустимыми въ уважающемъ себя ученомъ обществѣ.

Я разсказалъ этотъ комическій инцидентъ для того, чтобы показать, до какой степени доходило отчужденіе между военной и, если такъ можно выразиться, — «гражданской» науками.

Естественно, что подобная атмосфера совершенно не благопріятствовала всходамъ науки о войнѣ, которая могла появиться на свѣтъ лишь, какъ непосредственная часть общей науки.

Оказавшись не въ силахъ пробиться черезъ окружающую стѣну отчужденія, военные ученые продолжали сосредотачивать все свое вниманіе на изученіи способовъ веденія войны, контрабандой лишь провозя въ теоріи военнаго искусства свои научныя изысканія, выходящія изъ рамокъ «непосредственно полезнаго опыта».

Война 1914-18 г. г., вовлекшая въ свою орбиту весь міръ, произвела радикальный переворотъ въ пониманіи общественыхъ явленій.

Даже наиболѣе пацифистски настроенныя ученыя учрежденія начали понимать, что для того, чтобы человѣчество излѣчилось отъ войны, нужно, чтобы сама эта соціальная болѣзнь была хорошо изучена. Во всѣхъ развѣтвленіяхъ науки объ обществѣ идетъ сейчасъ детальное изученіе процессовъ, вызванныхъ міровой войной и ей сопутствующихъ. Особенное вниманіе удѣляется подобному изученію въ современныхъ экономическихъ наукахъ, которымъ еще сейчасъ приходится считаться съ неизжитыми послѣдствіями міровой войны. Однако, до «Соціологіи войны», какъ цѣльной научной дисциплины, еще далеко. А между тѣмъ, потребность въ таковой теперь все возрастаетъ. Въ моемъ докладѣ, прочитанномъ на празднованіи столѣтняго юбилея нашей военной Академіи, я указалъ, что современная наука о веденіи войны нуждается для своего дальнѣйшаго развитія въ созданіи науки о войнѣ, изслѣдующей послѣднюю, какъ соціальное явленіе, взятое во всемъ его цѣломъ. Требуетъ этого успѣшность и тѣхъ изслѣдованій войны, которыя, какъ я говорилъ выше, производятся нынѣ въ различныхъ отрасляхъ общественыхъ наукъ. Общая наука о войнѣ внесетъ тотъ необходимый коррективъ, безъ котораго различныя изысканія, произведенныя каждое съ особой точки зрѣнія, осуждены остаться односторонними.

Правда, на такое примиряющее обобщеніе претендуетъ общая соціологія; во многихъ читаемыхъ нынѣ курсахъ можно встрѣтить главы, посвященныя войнѣ. Въ нѣкоторыхъ изъ нихъ они даже названы «Соціологіей войны». Однако, всѣмъ этимъ почтеннымъ попыткамъ недостаетъ еще многаго, прежде, чѣмъ стать дѣйствительно научными. Онѣ почти совершенно неиспользуютъ ту сокровищницу опыта и знаній, которая собрана въ старой военной наукѣ. Какъ мы видѣли выше, хотя эта наука и не рѣшалась оффиціально выйти изъ рамокъ теоріи военнаго искусства, тѣмъ не менѣе, многое уже сдѣлано для широкаго научнаго изученія войны. Въ этомъ отношеніи достоинъ подражанія примѣръ американскаго генія Тейлора, отца «научной организаціи» промышленнаго производства. Свои основныя идеи, по его собственному признанію, онъ почерпнулъ въ германской военной наукѣ.

Не нужно быть пророкомъ для того, чтобы безошибочно предсказать появленіе въ ближайшемъ будущемъ особой научной дисциплины, которая предметомъ своего изслѣдованія будетъ

имѣть изученіе войны, какъ соціологическаго процесса, взятаго во всемъ его цѣломъ.

Эта наука о войнѣ, не преслѣдующая непосредственно утилитарныхъ результатовъ, сосредоточитъ всю свою работу на изученіи существованія, сосуществованія, послѣдовательности и сходства явленій войны.

Въ виду того, что эти явленія подчиняются какой то закономѣрности, она будетъ стремиться къ открытію *законовъ*.

Между тѣмъ, наука о веденіи вонйы, разсматриваемая даже съ широкой Лееровской точки зрѣнія, могла позволить себѣ сведеніе обобщеній только въ принципы.

Различіе это имѣетъ большое значеніе.

Законъ представляетъ постоянное, опредѣленное и неизмѣнное соотношеніе между явленіями природы и человѣческой, какъ индивидуальной, такъ и общественной жизнью, существующее благодаря постоянному и неизмѣнному соотношенію силъ и факторовъ, производящихъ эти явленія. Законъ только утверждаетъ какой либо фактъ существованія, сосуществованія, послѣдовательности или сходства явленій и никакихъ цѣлей дѣятельности не ставитъ. Находясь внѣ всякой зависимости отъ нашей воли (воля является для закона лишь частью явленія), законъ безусловенъ.

Принципъ же не утверждаетъ, подобно закону, какого либо факта, а, хотя и условно, но рекомендуетъ, чтобы нѣчто было. Предложеніе, говоритъ Милль, сказуемое котораго выражается словами *долженъ быть, хотя бы* даже подразумѣваемое въ самомъ широкомъ смыслѣ, отлично по сущности своей отъ иредложенія, выражаемаго при помощи слова *есть* и *будетъ*.

Принципъ, согласно опредѣленію ген. Леера, представляетъ собою лишь нѣкоторое научное обобщеніе. Онъ является основной идеей, которой слѣдуетъ держаться при рѣшеніи извѣстныхъ вопросовъ военнаго дѣла. Онъ является регуляторомъ для творчества, хотя и отнюдь не сковывающимъ послѣднее; въ немъ заключается, говоритъ Г. А. Лееръ, «только цѣль, котрая должна быть достигнута».

Если нельзя возражать противъ того, что принципъ представляетъ собою нѣкоторое обобщеніе, установленное военной наукой, то спорной является его роль, какъ «цѣли, которая должна быть достигнута». Цѣлью дѣйствій можетъ быть только совершенно конкретная задача, которую мы должны выполнить въ данномъ бою или въ данной операціи. Задача эта должна быть достигнута во что бы то ни стало и, хотя бы вопреки того или другого принципа. Если же считать, что принципъ имѣетъ неиосредствеиное отношеніе къ постановкѣ цѣли, то это будетъ равносильно формулировкѣ своей задачи такъ: разбить врага, выполняя тотъ или иной принципъ военнаго искусства. Въ этомъ случаѣ, вопреки иредупрежденіямъ ген. Леера, принципъ окажетъ сковывающее вліяніе на творчество полководца.

Очень интереснымъ въ этомъ отношеніи примѣромъ является переписка между ген. Алексѣевымъ и ген. Брусиловымъ, при обсужденіи плана нашего прорыва въ Галиціи весною 1916 года. Ген. Алексѣевъ рекомендовалъ, во имя принципа сосредоточенія силъ, производить прорывъ лишь въ одномъ мѣстѣ, къ коему и собрать всѣ предназначенныя для атаки силы. Ген. Брусиловъ отстаивалъ ирорывъ въ четырехъ различныхъ и достаточно удаленныхъ другъ отъ друга раіонахъ. Жизнь иоказала, что въ сложившейся тогда обстановкѣ правъ былъ ген. Брусиловъ, а не ген. Алексѣевъ.

Принциив не будетъ оказывать сковывающаго вліянія на творчество только въ томъ случаѣ, если за нимъ будетъ признано лишь условное значеніе пріема или метода дѣйствій, а не закона, какъ хотѣлъ это ген. Лееръ*).

Именно такъ и смотрѣлъ на роль принципа въ военномъ искусствѣ современникъ ген. Леера, германскій военый ученый генералъ Богуславскій. Онъ, также, какъ и ген. Лееръ, попытался обосновать военную науку на вѣчныхъ принципахъ. Но возможны ли неизмѣнные для всѣхъ временъ методы дѣйствій — вотъ тотъ вопросъ, который возникаетъ въ томъ случаѣ, если смотрѣть на принципы съ точки зрѣнія ген. Богуславскаго? Отвѣтъ на вопросъ можетъ дать только высшая Наука о Войнѣ. Несомнѣнно, что тѣ пріемы военнаго искусства, которые въ своей высшей абстракціи основываются на эмоціональныхъ свойствахъ человѣка, — устойчивы. Чувству страха подвержены и современный цивилизованый человѣкъ и дикарь. Но несомнѣнно также, что нѣкоторая эволюція имѣетъ мѣсто и здѣсь, какъ только мы возьмемъ не отдѣльныхъ индивидуумовъ, а коллективы людей. Если же мы обратимся къ пріемамъ военнаго искусства, обуславливаемымъ матеріальными факторами войны, то увидимъ, что тутъ эволюція происходитъ чрезвычайно быстрымъ темиомъ. Уже фельдмаршалъ графъ Мольтке сказалъ, что тактика мѣняется каждые десять лѣтъ.

(Окончаніе въ слѣдующемъ номерѣ).

Н. Н. Головинъ.

*) Леерь, «Стратегія».

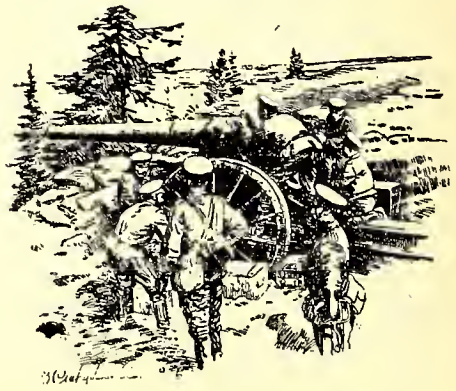

Полк. К. ОЛЬХОВИКЪ.

Проблема мотомеханизаціи войскъ

Италія: Муссолини производитъ смотръ танкетно - пулеметнымъ эскадронамъ.

(Продолженіе. См. «Часовой» № 98).

СЪ ТОЧКИ зрѣнія **располагаемыхъ рессурсовъ**, государства должны учесть: а) техническое развитіе страны и емкость ея индустріализаціи въ смыслѣ возможности массовой продукціи машинъ и требуемаго вооруженія;

б) степень обезпеченія необходимыми продуктами т. наз. тяжелой промышленности, особенно горючими и смазочными матеріалами, а равно уязвимость этой промышленности отъ ударовъ пр-ка во время войны, точнѣе отдаленность мѣстонахожденія ея отъ предполагаемыхъ театровъ военныхъ дѣйствій;

в) обезпеченность соотвѣтствующимъ сырьемъ*) въ случаѣ отпаденія нѣкоторыхъ рынковъ съ объявленіемъ войны;

г) и что весьма важно — финансовыя средства государства.

Взвѣсивъ всѣ отмѣченныя соображенія, необходимо такъ же учесть, какъ состояніе въ данный моментъ, такъ и замѣченныя тенденціи въ вопросахъ дальнѣйшаго развитія броне - моторизаціи у своихъ вѣроятныхъ противниковъ и опредѣлить, — представляется ли возможнымъ въ ближайшемъ будущемъ достигнуть въ этомъ отношеніи значительнаго надъ ними превосходства. Послѣднее обстоятельство имѣетъ чрезвычайно важное значеніе, ибо при неизбѣжности въ будущемъ боевыхъ столкновеній крупныхъ мотомеханизированныхъ группъ, бронесилы, оказавшіяся значительно слабѣйшими бронемоторныхъ войскъ своего пр-ка, рискуютъ подвергнуться полному разгрому**).

Позволяю провести нѣкоторую аналогію между дѣйствіями бронесилъ и дѣйствіями морского флота. Морскія державы, обладающія могущественнымъ флотомъ ввидѣ многочисленныхъ линейныхъ

*) Въ міровую войну Германія напр. ощущала острый недостатокъ резины; въ результатѣ произведенныхъ изысканій, нѣмцы воспользовались изобрѣтеніемъ какого то суррогата, замѣнившаго съ трудомъ резину; главная составная часть этого суррогата древесина спеціальной выдѣлки. Кромѣ того, нѣмцы терпѣли недостатокъ въ мѣди.

**) Броневое дѣло въ послѣднюю войну находилось, какъ извѣстно, въ младенческомъ возрастѣ; тѣмъ не менѣе даже изъ этой эпохи можно привести характерный примѣръ, наглядно иллюстрирующій вышеприведенное утвержденіе. Передъ Брусиловскимъ наступленіемъ 1916 г. по агентурнымъ свѣдѣніямъ въ г. Бучачѣ (вост. Галиція) находились 2 сто-сильн. австр. автоброневыхъ «Мерседеса» (пулеметн.) Мы на этомъ участкѣ располагались двумя бронеавтомоб. отдѣленіями, силой въ 7 бронев. и 1 полубронев. машинъ, изъ которыхъ 2 «Гарфорда», вооруженныхъ 3" пушками. Броневымъ командованіемъ былъ разработанъ подробный планъ «ликвидаціи» броневиковъ пр-ка, заключавшійся преимущественно въ разстрѣлѣ непріят. машинъ орудійнымъ огнемъ. Не исключалась возможность въ случаѣ необходимости, пользуясь преимуществомъ въ вѣсѣ нашихъ пулеметн. «Остиновъ» (хотя и болѣе слабыхъ — 30 Н), стремительной атакой сбить тараномъ головную австр. машину въ канаву и взять ее в ъплѣнъ, жертвуя однимъ «Остиномъ» (бронебойныхъ пуль тогда еще не имѣлось). Въ результатѣ прорыва непріятельскаго фронта, при блестящемъ содѣйствіи Русскихъ бронечастей, броневики пр-ка не рѣшились показаться въ бою. Дѣйствительно, при наличіи подавляющаго нашего превосходства, австр. «Мерседесы» подверглись бы уничтоженію. Взятый броневиками въ плѣнъ мадьярскій «fendrich» на вопросъ почему не дѣйствовали ихъ «Мерседесы», отвѣтилъ, что команды машинъ, якобы «не могли завести двигателей» (и это въ маѣ?) и потому броневики были на буксирѣ отведены въ тылъ. Во всѣхъ послѣдующихъ бояхъ вплоть до окончанія войны намъ такъ и не удалось встрѣтиться съ австро - германскими бронемашинами.

ВЕЛИКАЯ ВОЙНА.

Наша батарея въ дѣйствіи.

кораблей - дредноутовъ, составляющихъ, подобно орудійнымъ танкамъ въ броневойскахъ, остовъ флота, при соотвѣтственномъ количествѣ судовъ всѣхъ другнхъ типовъ, какъ боевого, такъ и вспомогательнаго назначенія, господствуютъ надъ морями и держатъ въ своихъ рукахъ міровые пути сообщеній. Было бы большой неосторожностью со стороны континентальной державы, хотя и обладающей кораблями всѣхъ типовъ новѣйшей конструкціи, но въ количествѣ гораздо меньшемъ, чѣмъ у своего противника, пытаться дѣйствовать активно, рискуя принять неравный бой въ открытомъ морѣ. Слѣдствіемъ такой необдуманности явилось бы не только пораженіе, но и вѣроятное уничтоженіе слабѣйшаго флота. Единственнымъ выходомъ изъ такого положенія остается примѣненіе модной теперь и пользующейся, между прочимъ, особеннымъ вниманіемъ на страницахъ совѣтской морской печати, т. наз. «малой войны», заключающейся преимущественно въ дѣйствіяхъ миннаго и подводнаго флотовъ подъ прикрытіемъ береговыхъ укрѣпленій, въ парированіи наносимыхъ пр-комъ ударовъ и въ прикрытіи фланговъ сухопутныхъ армій, упирающихся въ море.

Основываясь на тѣхъ же соображеніяхъ, слѣдуетъ придти къ заключенію, что значительно уступающій въ численности и въ качествахъ своимъ вѣроятн. пр-камъ—сухопутный флотъ, которымъ можно съ нѣкоторой натяжкой назвать моторно - броневыя войска, не способенъ къ выполненію операцій въ стратегическомъ масштабѣ; точно такъ же въ значительной степени ограничены возможности его тактическаго примѣненія. Онъ сможетъ лишь выполнять мелкія заданія строго локальнаго характера при минимальномъ радіусѣ дѣйствій и при условіи отсутствія на данномъ участкѣ фронта значительныхъ группировокъ механизованныхъ войскъ пр-ка. Такой слабой въ броневомъ отношеніи странѣ остается только одинъ путь — перенести центръ тяжести обороны на организацію **пассивныхъ противоброневыхъ средствъ;** иными словами, приложить максимумъ стараній къ возможно полному обезпеченію своей территоріи отъ нашествія вражескаго «сухопутнаго флота», ввидѣ бронемоторныхъ войскъ. Обезпеченіе это заключается: 1) въ укрѣпленіи мѣстности, 2) въ интенсивномъ развитіи противоброневого вооруженія и 3) въ соотвѣтствующемъ воспитаніи и тренировкѣ войскъ и резерныхъ контингентовъ.

Итакъ, то или иное соотношеніе между совокупностями рессурсовъ: даннаго государства и его вѣроятн. пр-ковъ — предопредѣляетъ рѣшеніе вопроса о механизаціи въ одномъ изъ двухъ направленій: 1) **веденіе активныхъ дѣйствій** и, слѣдовательно, — интенсивное развитіе мотомеханизаціи; 2) принятіе преимущественно **пассивныхъ мѣръ** противодѣйствія непріятельскимъ бронесиламъ, отводя собственной механизаціи лишь незначительное мѣсто.

1) **Красная армія,** въ связи съ окончаніемъ первой и началомъ второй «пятилѣтокъ», идетъ по пути **активному** и энергично работаетъ въ области осуществленія мотомеханизаціи.

Взглядъ краснаго командованія на интересующій насъ вопросъ характеризуется рѣчью б. военмора Фрунзе на съѣздѣ совѣтовъ въ 1925 г., когда онъ между прочимъ сказалъ: «опытъ имперіалистической войны показалъ, какую огромную роль сыграетъ техника на будущихъ поляхъ сраженій»... и затѣмъ... «война будущаго въ значительной степени, если не всецѣло, будетъ войной машинъ!»... Нынѣшній военморъ Ворошиловъ своимъ вниманіемъ къ вопросу развитія военной техникн не уступаетъ Фрунзе. Руководящіе круги К. А. со свойственной большевикамъ экспансивностью «въ ударномъ порядкѣ повернулись лицомъ» къ мотомеханизаціи войскъ. Значеніе, которое они придаютъ этому вопросу, подтверждается также сформированіемъ «Управленія механизаціи и моторизаціи*) РККА (УММРККА), находящагося въ непосредственномъ подчиненіи «Реввоенсовѣту» Нач-ку м-механиз. войскъ подчинены всѣ броне - моторныя войска черезъ посредство «авто - бронетанковыхъ н-ковъ воен. округовъ (АБТНО).

Броне — и моточасти богато снабжены всевозможными машинами не только заграничнаго происхожденія, но также и собственной продукціи. Не говоря уже о фабрикаціи своихъ автомобилей, броневиковъ, тракторовъ и машинъ спеціальнаго назна-

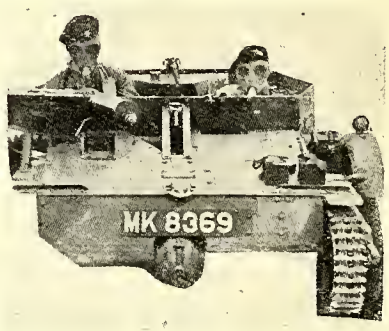

Французскій пулеметный броне-автомобиль.

Великій Князь Константинъ Константиновичъ

(КЪ СЕМИДЕСЯТИЛѢТІЮ СО ДНЯ РОЖДЕНІЯ АВГУСТѢЙШАГО ПОЭТА).

(Род. 10/22 августа 1858 года).

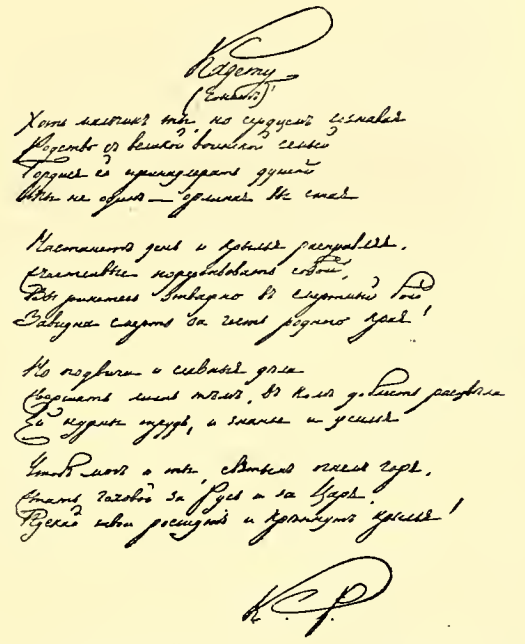

ченія, большевики изготовляютъ собственные танки (правда — весьма невысокаго качества*).

Въ связи съ большимъ значеніемъ, которое большевики, на основаніи опыта міровой и особенно гражданской войнъ, приписываютъ использованію кавалеріи въ большихъ массахъ, для чего еще въ мирное время приступлено къ организаціи крупныхъ кавалерійскихъ соединеній, красныя бронемоторныя части усиленно натаскиваются въ совмѣстныхъ дѣйствіяхъ съ конницей. Совѣтскіе авторитеты предвидятъ дотацію кавалерійскимъ единицамъ механизированныхъ: а) батальоновъ и б) полковъ. Кромѣ того, они признаютъ необходимость формированія болѣе крупныхъ соединеній (механизированныхъ бригадъ и дивизій), назначеніемъ коихъ было бы выполненіе самостоятельныхъ стратегическихъ задачъ.

2) Германія*), будучи связанной условіями Версальскаго трактата, на основаніи котораго содержаніе танковъ ей запрещено совершенно, а допускается лишь 150 бронеавтомобилей и 105 т. наз. «транспортеровъ» (брониров.), для перевозки пѣхотныхъ отрядовъ подъ огнемъ **), волей не волей оказалась вынужденной перейти внѣшне къ **пассивному способу** противоброневой обороны. Такой методъ дѣйствій находится конечно въ противорѣчіи какъ съ военной доктриной рейхсвера, проникнутой наступательнымъ духомъ, такъ и со стремленіями создателя, рейхсвера — ген. ф. Зекта къ сформированію малочисленной, но образцовой кадровой арміи, богато снабженной всѣми военно - техническими средствами, не говоря уже о громадныхъ возможностяхъ германской промышленности, способной къ выполненію военныхъ заказовъ въ масштабѣ, едва ли посильномъ для другихъ государствъ. Нѣмцы не обезкуражены послѣдствіями тяжелаго для нихъ пораженія, а со свойственными имъ энергіей и настойчивостью, работаютъ въ единственно пока дозволенной имъ области — надъ усовершенствованіемъ противоброневого вооруженія всѣхъ видовъ (Tuff-Tank und Flugzenge, Tankgewehr и т. п.) — par excellence. Необходимо подчеркнуть, что Германія, почти не имѣвшая танковъ въ міровой войнѣ, а вынужденная лишь отражать атаки союзныхъ танковъ, пріобрѣла большой опытъ въ борьбѣ съ ними. Нѣмцы раскаиваются въ недооцѣнкѣ ими броневого вооруженія въ минувшую войну на зап. фронтѣ, когда по мѣткому выраженію генер. ф. Цвеля ...«побѣдилъ насъ генералъ танкъ и существенная помощь американцевъ». Не подлежитъ однако сомнѣнію, что потенціальная энергія Германіи въ бронемоторномъ отношеніи — громадна. Можно пред-

---

*) Разница между моторизов. и механизированными войсками заключается въ томъ, что послѣднія какъ передвигаются, такъ и сражаются на машинахъ, а моторизованныя пользуются моторами лишь для передвиженія.

*) Слѣдуетъ отмѣтить, что германцы, первые сдѣлали починъ въ броневомъ дѣлѣ, примѣнивъ въ 1914 г. въ Вост. Пруссіи броневые автомобили для преслѣдованія нашей 1-й арміи.

**) Въ свое время союзная контрольная комиссія, признавъ въ этихъ машинахъ замаскированные броне-автомобили, распорядилась снять съ нихъ «наблюдательныя башни», задніе рули и замѣнить наклонныя плоскости брони — отвѣсными.

НАША СТАРАЯ АРМІЯ.

Стрѣлки Императорской фамиліи.

видѣть также, что нѣмцы предполагаютъ воспользоваться своими пассивными контръ - броневыми средствами лишь въ началѣ будущихъ военныхъ дѣйствій до того момента, когда, прикрываясь ими, германцы смогутъ развернуть въ достаточномъ количествѣ собственныя механизированныя войска. Нѣмецкіе заводы и фабрики ежегодно выпускаютъ крупныя партіи гусеничныхъ трактороvъ для аграрныхъ надобностей, при чемъ конструкція этихъ трактороvъ позволяетъ легко использовать ихъ, въ случаѣ надобности, для военныхъ цѣлей. Имѣются свѣдѣнія о тайномъ изготовленіи 3-хъ типовъ танковъ: развѣдывательныхъ и боевыхъ (легкихъ и тяжелыхъ).

Нѣмецкая военная литература живо обсуждаетъ разрѣшеніе проблемы механизаціи въ иностранныхъ государствахъ. Между прочимъ ген. ф.-Кохенгау - зенъ считаетъ необходимымъ примѣненіе въ случаѣ войны самостоятельныхъ моторизованныхъ единицъ и предлагаетъ свои проэкты отдѣльныхъ механизированныхъ полковъ и бригадъ.

Ближайшее будущее, вѣроятно, принесетъ Германіи положительное рѣшеніе вопроса о ея правахъ на равенство въ вооруженіяхъ; если даже такое рѣшеніе и будетъ связано съ переходомъ къ милиціонной системѣ, то всетаки можно быть вполнѣ увѣреннымъ, что нѣмцы немедленно выдвинутъ проблему мотомеханизаціи на первый планъ и въ самомъ недалекомъ времени добьются осязательныхъ успѣховъ въ этой области.

(Продолженіе очерковъ слѣдуетъ).

К. Ольховикъ.

Р. S. Изъ проникшихъ въ печать свѣдѣній видно, что французская армія постепенно переходитъ въ ряды сторонниковъ активной моторизаціи. Отвѣчая въ сенатѣ на упреки по поводу сокращенія арміи, Даладье указалъ, что Англія, СССР и Америка дѣлаютъ большія усилія въ направленіи моторизаціи своихъ вооруженныхъ силъ. Военные авторитеты Франціи также считаютъ необходимымъ усилить мотомеханизацію и въ первую очередь полностью моторизовать 4 кавалерійскихъ дивизіи изъ имѣющихся 6-ти, чѣмъ достигается уменьшеніе конскаго состава арміи на 10.000 лошадей. Значительныя редукціи въ офицерскомъ корпусѣ касаются главнымъ образомъ лицъ, занимающихъ нестроевыя должности. Въ результатѣ оказывается, что вотированное сенатомъ видимое сокращеніе французской арміи, фактически приводитъ, благодаря моторизаціи войскъ — къ усиленію обороноспособности страны».

К. О.

Новости въ области авіаціи

Американскій генералъ Митшель, еще недавно командовавшій американскимъ воздушнымъ флотомъ, сообщилъ на дняхъ, нѣсколькимъ руководящимъ американскимъ газетамъ, о результатахъ послѣднихъ опытовъ авіаціи съ воздушными минами Эти новыя воздушныя мины очень похожи на воздушныя бомбы большихъ размѣровъ, вѣсъ ихъ 400 центнеровъ и привѣшиваются они подъ фюзиля - жемъ аппарата. Аэропланъ везетъ эту мину **до 100 километровъ не долетая до цѣли,** освобождаетъ ее отъ себя и мина продолжаетъ свой путь самостоятельно благодаря автоматически начавшему дѣйствовать ракетному механизму въ ней. Летчикъ освободившій мину, продолжаетъ видѣть ее во время свободнаго полета и даетъ ей желательное направленіе по радіо-телеграфу.

Опыты эти показали, что летчикъ съ аэроплана могъ, радіо-лучами, видя все время мину и цѣль, направить ее въ любую площадь средняго городка, гдѣ она, соприкасаясь съ землей, взрывалась.

Опыты эти также доказали, что примѣненіе ракетнаго механизма примѣнимо и осуществлено а также и то, что авіація пріобрѣла новую страшную методу уничтоженія противника. Обыкновенные бомбовозы, завтра станутъ старомодными и будутъ сданы въ архивъ, — ихъ мѣсто займетъ эскадрилья мино-возовъ, которая не долетая 100 километровъ до цѣли, незамѣтно и недосягаемо для противника освободится отъ своей страшной ноши, оставаясь неуязвимой, сдѣлаетъ свое страшное дѣло. Генералъ Митшель говоритъ, что въ настоящее время механизмъ этихъ минъ совершенствуется для управленія ими по невидимымъ цѣлямъ и по боковому управленію такъ какъ до сихъ поръ ими безошибочно можно править только по прямой.

Также интересны послѣдніе опыты съ американскими авіо - гидро - минами. Эти авіо - гидро - мины летчикъ сбрасываетъ также на очень боль - шомъ разстояніи и недосягаемый для непріятельскаго флота. Мины падая въ воду, ныряютъ и двигаются къ своей цѣли глубже обыкновенныхъ минъ, не оставляя на поверхности воды слѣдовъ движенія. Эти мины снабжены кромѣ двигающаго ихъ механизма еще магнитно - компаснымъ управленіемъ, которое направляетъ мину на ближайшую металлическую массу, такимъ образомъ самъ крейсеръ или броненосецъ притягиваетъ къ себѣ мину. Само собой разумѣется, что флотъ никакими маневрами не избѣжитъ попаданія такихъ минъ.

Слѣдуетъ еще отмѣтить, что ракетный механизмъ въ Америкѣ и въ частности въ вышеописанныхъ минахъ также усовершенствованъ, порохъ замѣненъ жидкостью.

Полковникъ **Э. Г. Фрейбергъ.**

Военное значеніе пятилѣтки

Профессоръ Н. ЖЕКУЛИНЪ.

(Продолженіе. См. «Часовой» № 100).

Хозяйственный строй Совѣтскаго Союза можно охарактеризовать, какъ государственный капита - лизмъ, доведенный до своего предѣла. Въ СССР былъ государствен. капитализмъ и во время НЭП-а, но только съ эпохи пятилѣтки этотъ государственный капитализмъ вытѣснилъ окончательно изъ всѣхъ областей хозяйства частную иниціативу и государство осталось одно, какъ единственный хозяйственный предприниматель.

Изъ сказаннаго слѣдуетъ:

1) что всѣ хозяйственыя функціи государства - предпринимателя всегда исполняются органами, которые одновременно являются органами хозяйственными и органами административными.

2) что всѣ хозяйственыя функціи осуществля - ются чиновниками государства, которые въ конечномъ счетѣ подчинены совѣтскому правительству и черезъ это коммунистической партіи, и

3) что все хозяйство государства — во всѣхъ его областяхъ — подчинено единому хозяйственному руководству, на основѣ единаго централизованнаго хозяйственнаго плана, т. е. все хозяйство СССР централизовано.

Учитывая эти особенности совѣтскаго хозяйства, надо, въ частности, указать, какъ это отражается на промышленности.

Промышленость: до самаго послѣдняго времени, вся совѣтская промышленность была подчинена въ производственномъ и административномъ отношеніи ВСНХ. Послѣдняя реформа раздѣлила ВСНХ на три части: Общесоюзный Комиссаріатъ тяжелой про - мышленности, Общесоюзный Комиссаріатъ лѣсной промышленности и объединенный Комиссаріатъ легкой промышленности. Но эта послѣдняя реформа не мѣняетъ ничего въ самой сущности управленія промышленностью. Она остается централизованной и подчиненной предписаніямъ хозяйственнаго плана. Это есть только измѣненіе техники управленія про - мышленностью, попытка уменьшить отрицательныя стороны чрезмѣрной мелочной подчиненности всей дѣятельности одному центральному хозяйственному органу (ВСНХ), бюрократизмъ и неповоротливость котораго мѣшали выполненію плановъ пятилѣтки.

Я не буду останавливаться на техникѣ управленія промышленностью въ СССР, я отмѣчу только главную особеность ея, а именно, что все производственное заданіе, не только отдѣльнымъ отраслямъ про - мышленности, но даже отдѣльнымъ предпріятіямъ, дается изъ центра. Больше, даже разбивка программы производства по сортамъ и типамъ производится въ центральной плановой комиссіи. Правительство, въ сущности, черезъ свои хозяйственные органы можетъ въ любой моментъ измѣнить программу, расширить ее или сократить и т. п.

Вторая особенность хозяйственнаго строя СССР заключается въ томъ, что въ рукахъ спеціальныхъ государственныхъ организацій находится заготовка сырья, при чемъ распредѣленіе сырья между отра - слями производства и между отдѣльными предпріятіями производится по заданіямъ центральныхъ хозяйственныхъ органовъ. Совершенно то же самое происходитъ въ области распредѣленія топлива и полу - фабрикатовъ. Передача продукціи одного промышленнаго предпріятія другому происходитъ опять таки по планамъ или спеціальному распоряженію центральныхъ хозяйственныхъ органовъ. Вся сложная ситема взаимныхъ договоровъ о заказахъ и поставкахъ, введенная въ СССР сейчасъ, вмѣстѣ съ переходомъ на «хозяйственный расчетъ» или «контроль рублемъ», не должно никого смущать. Это есть одинъ изъ **способовъ** заставить лучше выполнить производственное заданіе и создать какія-то возможности для реальнаго контроля производства, — но не больше, т. к. взаимные договоры о заказахъ и поставкахъ между промышленными предпріятіями заключаются въ сотвѣтствіи съ планомъ производственнаго заданія, сдѣланнаго центральными хозяйственными органами и отъ этого плана договоръ отступить не можетъ.

Всѣ договоры, поставки, заказы и т. п. не имѣ - ютъ въ Совѣтскомъ Союзѣ смысла, какой они имѣютъ въ нашемъ хозяйственномъ строѣ — это надо помнить всегда. Тамъ, — эта внѣшняя оболочка, техническій способъ заставить предпріятіе испол - нять планъ. Неисполненіе договора предпріятіемъ влечетъ, какъ слѣдствіе, только административное взысканіе и принужденіе къ какой либо иной формѣ исполнить плановое производственное заданіе — больше ничего.

Система договоровъ введена въ СССР въ 1931 году — если она не поможетъ выполнить планы пятилѣтки, вернутся опять къ простому способу административнаго предписанія выполнять указанные планы или выдумаютъ еще что нибудь новое — но сущность всегда останется та-же.

При такой системѣ управленія, въ центральныхъ органахъ совѣтскаго хозяйства имѣется не только полный инвентарь оборудованія всей промышленности СССР, но есть детальныя свѣдѣнія о каждомъ предпріятіи, каждомъ цехѣ, каждомъ станкѣ. Это да-

1933 годъ

Донской Императора Александра III-го кад. корпусъ въ Югославіи (г. Горажде).

НА ПРОГУЛКѢ.

(См. статью на стр. 22-й).

1933 годъ

Донской Имп. Александра III-го кад. корпусъ.

ГОРОДЪ ГОРАЖДЕ.

(Видно бѣлое зданіе Корпуса и рѣка Дрина).

(См. ст. на стр. 22-й).

етъ возможность всегда точно знать, что можетъ совѣтская промышленность дать въ случаѣ войны, и даже, до послѣдней детали имѣть всегда готовый планъ немедленнаго перехода на военное производство.

Въ соотвѣтствіи со сказанымъ, совершенно естественно, что центральные органы могутъ по желанію перебросить запасы сырья, топлива или полуфабрикатовъ изъ одной отрасли промышленности въ другую или съ одного предпріятія на другое. Для этого достаточно простого распоряженія соотвѣтственнаго хозяйственнаго административнаго органа (ВСНХ, Комиссаріата и т. п.).

Наконецъ, выпускъ товаровъ для потребленія населенія регулируется также все тѣми же центральными хозяйственными органами (въ данномъ случаѣ Наркомвнуторгомъ и Наркомвнѣшторгомъ (Уже къ третьему году пятилѣтки частная торговля въ СССР была совершенно запрещена (оставался только нелегальный черный рынокъ, да въ провинціи кое гдѣ ничтожная базарная торговля). А потому распредѣленіе товаровъ для потребленія происходитъ черезъ т. н. торговую сѣть кооперации и госторговли (я отмѣчаю, что слово «торговля» тутъ совершенно неумѣстно, т. к. въ СССР нѣтъ торговли въ нашемъ смыслѣ, а есть распредѣленіе). Благодаря этому по распоряженію правительства въ любой моментъ можетъ быть усилено или уменьшено снабженіе любого района СССР или любого класса или группы населенія. Столько же легко можетъ быть въ любомъ мѣстѣ страны образованъ резервъ, запасъ или наполнены склады, увеличенъ или сокращенъ размѣръ экспорта и т. д.

Транспортъ: Совершенно естественно, что транспортъ тоже долженъ находится въ полномъ подчиненіи и регулированіи центральныхъ хозяйственныхъ органовъ. Дѣйствительно, въ СССР транспортъ, какъ желѣзнодорожный, такъ и водный весь принадлежитъ государству и управляется соотвѣтственно Наркоматомъ Путей сообщенія и Наркоматомъ воднымъ. Но перевозки и по желѣзнымъ путямъ и по воднымъ совершаются по плану, установленному всегда въ контрольныхъ цифрахъ Всесоюзной Плановой Комиссіи. Въ СССР на размѣры перевозокъ не имѣютъ значенія ни тарифы, ни потребности населенія отдѣльныхъ районовъ, а только планы перевозокъ для нуждъ промышленности и планы завоза товаровъ, устанавливаемые въ центрѣ. Желѣзныя дороги имѣютъ военизированную охрану и работа ихъ во многомъ совпадаетъ по формѣ (ордера) съ работой желѣзныхъ дорогъ во время войны.

Рабочій вопросъ: Чрезвычайно серьезнымъ вопросомъ при мобилизаціи промышленности во время войны былъ вопросъ рабочій. Онъ будетъ составлять сложную проблему и для каждаго государства въ будущемъ, если оно будетъ принуждено производить одновременно съ мобилизаціей арміи мобилизацію промышленности.

Въ СССР этотъ вопросъ разрѣшенъ цѣликомъ. Положеніе промышленныхъ рабочихъ, служащихъ на транспортѣ и всего инженерно-техническаго персонала ничѣмъ не отличается отъ положенія лицъ мобилизованныхъ на военную службу. Даже больше, это положеніе приближаетъ совѣтскаго рабочаго къ положенію крѣпостного.

Съ точки зрѣнія военной такое положеніе вещей является чрезвычайно выгоднымъ. Уже въ мирное время ведется учетъ какъ всему инженерно-техническому персоналу, такъ и квалифицированнымъ рабочимъ и кромѣ этого приняты всѣ мѣры къ тому, чтобы рабочихъ крѣпко привязать къ опредѣленному предпріятію. По существу, ничего новаго война не могла бы внести въ положеніе рабочихъ СССР, развѣ только усилить наказаніе за дезертирство, которое и сейчасъ, при желаніи быть подведеннымъ подъ злостное вредительство, наказуемо «высшей мѣрой соціальной защиты» (т. е. смертной казнью).

Благодаря полному учету рабочей силы и контролю за ея передвиженіемъ уже сейчасъ, въ мирное время, совѣтская промышленность имѣетъ закрѣпленные рабочіе кадры, такъ, какъ это было во время войны съ военизированной промышленностью.

Очень существеннымъ является вопросъ рабочихъ кадровъ съ точки зрѣнія мобилизаціи арміи. Особенно это важно въ СССР, гдѣ рабочіе считаются основнымъ, надежнымъ въ политическомъ смыслѣ, кадромъ арміи. Совѣтское правительство вполнѣ учитываетъ это положеніе и уже сейчасъ усиленно подготовляетъ квалифицированые кадры женщинъ-рабочихъ въ добывающей, металлургической, химической и машиностроительной промышленностяхъ. Для 1931 года женскіе кадры должны были достигнуть 1,6 милліоновъ человѣкъ, а въ 1932 году должно быть значительное дальнѣйшее увеличеніе женщинъ-рабочихъ. Эта политика позволитъ въ случаѣ надобности изъять значительное количество рабочихъмужчинъ для арміи, сохраняя для внутренняго производства женскіе рабочіе кадры.

Сельское-хозяйство: Пятилѣтка привела къ сплошной колективизаціи русской деревни. По первоначальнымъ планамъ пятилѣтки только 25 проц. сельскаго населенія подлежало коллективизаціи. Однако, опытъ быстро показалъ большевикамъ, что деревня, оставшись частно-хозяйственной, идетъ вразрѣзъ планамъ пятилѣтки, и что осуществленіе этой послѣдней возможно только въ томъ случаѣ, если со противленіе крестьянства будетъ сломлено. Отсюда явились проекты «сплошной колективизаціи и свя - заннаго съ этимъ уничтоженіемъ кулачества, какъ класса». Въ настоящее время всѣ производящіе районы СССР (т. е. районы, дающіе излишки хлѣба для городовъ и для экспорта) фактически коллективизированы ,т. е. ихъ сельское хозяйство въ формѣ колхозовъ подчинено полной регламентаціи централь - ныхъ хозяйственныхъ органовъ совѣтскаго правитель ства. Этимъ самымъ создана такая хозяйственная система, которая позволяетъ въ производящихъ районахъ заставлять крестьянство по заранѣе установленному плану сѣять опредѣленныя культуры, и даетъ возможность вести подробный учетъ урожаю. Наконецъ, эта система должна облегчать работу заготовительныхъ органовъ правительства, единственно уполномоченныхъ заготовлять весь товарный хлѣбъ, а также всѣ остальные продукты питанія (крупы, мясо, масло и т. п.) и сельско-хозяйственное сырье (кожи, ленъ, хлопокъ, коноплю, мѣха, шерсть и т. д.). Всѣ эти продукты поступаютъ въ государственные склады, откуда потомъ распредѣляются для нуждъ населенія (по карточкамъ), для экспорта и для нуждъ промышленности. Правительство однимъ администра тивнымъ нажимомъ можетъ увеличивать заготовки (что не разъ практиковалось, особенно при хлѣбо - заготовкахъ), можетъ увеличивать или сокращать потребительскій раціонъ населенія, можетъ образовывать запасы и т. д.

Адресъ «Часовому» изъ Эстоніи.

(На оборотѣ адреса многочисленные подписи офицеровъ и членовъ Союза Нац. Молодежи).

ДОНСКОЙ И. А. III-го КАД. КОРПУСЪ

Кадеты VIII класса (вице-урядники) со своимъ воспитателемъ.

Эта краткая справка служитъ для установленія слѣдующихъ фактовъ, имѣющихъ большое значеніе съ военной точки зрѣнія:

Хозяйственно-административный строй СССР, упразднившій всякую частную собственность и запретившій всякую частно-хозяйственную дѣятельность, представляетъ изъ себя систему чрезвычайно близ - кую положенію вещей, созданныхъ великой войной и вызваннаго его мобилизаціей народнаго хозяйства, особенно въ той формѣ, которая наблюдалась въ Германіи. Совѣтскій государственный капитализмъ мо - билизировалъ не только промышленность, но и транспортъ и сельское хозяйство и подчинилъ его центральному руководству хозяйственно - администра - тивныхъ органовъ правительства. Благодаря этому уже въ мирное время можно не только учитывать возможность перехода на военное производство, но вести систематическую подготовку къ военному производству, какъ съ точки зрѣнія организаціонной, такъ и съ точки зрѣнія насажденія или развитія тѣхъ производствъ, которыя въ первую очередь нужны для военныхъ цѣлей

То, что совѣтскій хозяйственный аппаратъ часто работаетъ съ перебоями и плохо, — не играетъ роли. Съ точки зрѣнія технической самымъ существеннымъ является то, что въ СССР уже сейчасъ имѣется налицо такая система хозяйственнаго управленія, которая позволитъ безъ всякой мобилизаціи, безъ всякой реорганизаціи и всякаго новаго нажима на населеніе перейти на военное производство въ промышленности и сельскомъ хозяйствѣ, путемъ простыхъ распоряженій или предписаній центральныхъ хозяйственныхъ органовъ. Совѣтское хозяйство уже сейчасъ — вслѣдствіе проведенія пятилѣтки — мобилизовано и представляетъ изъ себя дѣйствительно организмъ вполнѣ приспособленный вести войну съ капитали - стическимъ міромъ.

Проф. Н. Жекулинъ.

ВОЕННО-МОРСКОЙ ОТДѢЛЪ

Военно-Морской Союзъ

РАСПОРЯЖЕНІЯ ПРЕДСѢДАТЕЛЯ ВОЕННО-МОРСКОГО СОЮЗА

Сердечно поздравляю чиновъ Военно-Морского Союза со свѣтлымъ Христовымъ Праздникомъ.

Вице-Адмиралъ **Кедровъ.**

ЗАЧИСЛЕНІЯ

За № 9. Зачисляются членами Военно-Морского Союза согласно поданныхъ рапортовъ:

Охотники флота А. Григорьевъ (7-ая группа Парижъ) и В. Тобулевскій (группа В. М. С. въ г. Брно, Чехословакія).

Подписалъ: **Вице-Адмиралъ Кедровъ.**

Съ подлиннымъ вѣрно: **Лейтенантъ Галанинъ.**

На Дальнемъ Востокѣ

Капитанъ 2 р. Апрѣлевъ.

1.

КРАСНЫЙ «ФЛОТЪ» НА ТИХОМЪ ОКЕАНѢ

Гордое когда то наименованіе русскаго порта на Тихомъ океанѣ — Владивостокъ — въ наше время въ результатѣ «завоеваній» революціи звучитъ насмѣшкой.

Недавно японскій военный министръ, генералъ Саддао (или какъ его называютъ на русскомъ Дальнемъ Востокѣ, Савва Даниловичъ) Араки обмолвился на одномъ изъ своихъ докладовъ, что названіе города Владивостокъ не можетъ быть пріятнымъ для народовъ Азіи. Генералъ Араки, кстати бывшій въ Россіи, прекрасно говорящій на нашемъ языкѣ и хорошо относящійся къ русскимъ, знаетъ, что онъ говоритъ и говоритъ онъ не зря.

Владивостокъ былъ когда-то символомъ господства Россіи въ Азіи и ея окномъ на Тихій Океанъ. Это господство оспаривала Японія и въ наши дни мы видимъ результатъ ея упорной настойчивой работы. Видимъ, что эта работа получаетъ заслуженное оформленіе. Съ другой стороны, я думаю, нѣтъ теперь такого русскаго человѣка, который бы съ горечью не видѣлъ какъ заслуженно мы получили то, что имѣемъ теперь. Японія желала побѣды и имѣетъ ее, мы желали революцію и имѣемъ ее. Каждому свое.

И вотъ, когда-то могучая русская морская база на Дальнемъ Востокѣ, на нашихъ глазахъ отошла на послѣдній планъ на Дальнемъ Востокѣ. Сорьезно говорить о Владивостокѣ, какъ о приморской крѣпости, равно какъ и о красномъ флотѣ, базирующемся на него, не приходится. Правда, большевики кричали для галерки о томъ, насколько теперь Владивостокъ сильнѣе, чѣмъ при «царизмѣ», что, молъ, у него дальность обстрѣла крѣпостной артиллеріи повышена съ 80-ти до 130 кабельтовыхъ, что во Владивостокъ доставлены 18 подводныхъ лодокъ, что тамъ работаютъ германскіе инженеры надъ расширеніемъ и укрѣпленіемъ берегового фронта, что въ бухтѣ Посьетъ организуется сильная воздушная база и база подводныхъ лодокъ. Что еще?... Но вѣдь пора уже привыкнуть къ этому пустому самовосхваленію.

Теперь, когда первый актъ событій на Дальнемъ Востокѣ законченъ, когда на границахъ былой Россіи образовалось новое государство Манджуго, надо отмѣтить еще одну потерю.

Если мы взглянемъ на желѣзнодорожную карту Манджуріи и Кореи, то мы увидимъ, что появилась одна очень важная желѣзнодорожная линія, построенная японцами. Это новая желѣзная дорога Сейсинъ (въ Кореѣ) — Гиринъ (въ Манджуріи).

Дорога эта почти закончена. Въ текущемъ году предполагается совершить послѣднюю смычку въ 80 километровъ близъ корейской границы, гдѣ еще надо закончить тунели. Дорога идетъ почти параллельно русской границѣ, а слѣдовательно, удобна въ стратегическомъ отношеніи для переброски войскъ; кромѣ того, она выводитъ рядъ манджурскихъ грузовъ въ портъ Сейсинъ, который, несомнѣнно, разовьется. Такимъ образомъ, въ коммерческомъ отношеніи, Сейсинъ становится соперникомъ Владивостоку и по всѣмъ даннымъ приметъ на себя многіе грузы, которые раньше шли на Владивостокъ. Но это только часть коммерческая. Въ военномъ отношеніи въ этомъ районѣ создалась еще болѣе сильная угроза Владивостоку. Это бухта Гашкевича, лежащая къ сѣверу отъ Сейсина, почти на русской границѣ. Она расположена въ ближайшемъ сосѣдствѣ съ бухтой Посьетъ и при самомъ бѣгломъ взглядѣ на карту представляется естественной маневренной базой противъ Владивостокскаго района. Пока здѣсь не было путей сооб-

ГЕРМАНІЯ.

Карманный броненосецъ «Дейчландъ» вступилъ въ строй. Водоизмѣщ. 10.000 тоннъ. Скр. хода 26 узл. Вооруж. — 6-11", 8-6", 4-3,5", 6 мин. ап. Толщина броневого пояса 4,7". Раіонъ плаванія 20000 миль

щенія, бухта Гашкевича почти никакой роли играть не могла. Но съ проведеніемъ Сейсинъ-Гиринской желѣзной дороги, съ вѣткой Сейсинъ — черезъ бухту Гашкевича и далѣе вдоль границы съ СССР тоже на Хойренъ, эта послѣдняя получаетъ всѣ преимущества, хорошо выбраннаго, стратегическаго пункта. И дѣйствительно, повидимому, японцы приступили въ этой бухтѣ къ оборудованію маневренной базы для миноносцевъ, подводныхъ лодокъ и авіаціи. При этихъ обстоятельствахъ военное, какъ и коммерческое значеніе Владивостока, логически, въ ближайшемъ будущемъ, сведется къ нулю.

Въ отношеніи боевыхъ морскихъ силъ большевикамъ абсолютно нечего противопоставить японскому флоту.

У нихъ во Владивостокѣ имѣется, повидимому, только вооруженная яхта «Воровской» (бывшая «Ярославна»). Она 1900 т. водоизмѣщенія и вооружена двумя 4 дм. орудіями.

Затѣмъ во Владивостокѣ находится ледоколъ «Надежный» и нѣсколько портовыхъ судовъ, а равно нѣсколько мелкихъ судовъ для охраны рыбныхъ промысловъ.

Грустный итогъ и блестящее доказательство «достиженій» къ 15-й годовщинѣ октябрьской революціи.

П.

АМУРСКАЯ РѢЧНАЯ ФЛОТИЛІЯ

Амуръ, образуемый изъ сліянія Шилки и Аргуни на протяженіи болѣе 1700 верстъ, составлялъ границу былой Россіи и Манчжуріи. Онъ впадаетъ въ Татарскій заливъ, образуя большой лиманъ. Рѣка судоходна на всемъ своемъ протяженіи.

Для защиты Амура въ былое время была создана мощная рѣчная флотилія. Она состояла изъ 8-ми канонерскихъ лодокъ типа «Шквалъ». Эти лодки были построены въ С.- Петербургѣ въ 1909 году. Данныя ихъ были слѣдующія: водоизмѣщеніе 946 тоннъ, скорость хода 11 узловъ, вооруженіе 2 — 6 дм. орудія въ 50 кал. длиною въ башняхъ, 4 — 120 м/м орудія въ башняхъ, 7 пулеметовъ. Двигатели — Дизель-моторы, при которыхъ районъ плаванья былъ равенъ 3000 морскихъ миль.

Для Средняго и Верхняго Амура были построены Сормовскимъ заводомъ въ 1907 году 10 канонерскихъ лодокъ типа «Бурятъ». Данныя ихъ: водоизмѣщеніе 190 тоннъ, скорость хода 11,5 узла, вооруженіе — 2 — 4,7 дм. орудія, 1 — 48 линейная гаубица и 4 пулемета.

Въ дополненіе къ этимъ 18-ти канонерскимъ лодкамъ было построено 10-ть посыльныхъ судовъ (моторныхъ катеровъ) типа «Пуля», скорость хода 16 узловъ, вооруженіе 1 — 76 м/м горная пушка и 1 пулеметъ.

Во время европейской войны 6 дм. орудія съ большихъ лодокъ, равно какъ и ихъ дизель-моторы были сняты и отправлены для вооруженія береговыхъ батарей въ Балтійскомъ морѣ и для снабженія двигателями строющихся подводныхъ лодокъ.

Во время гражданской войны всѣ суда Амурской рѣчной флотиліи пришли въ совершенное запустѣніе и флотилія фактически перестала существовать.

Въ данное время о состояніи ея имѣются только отрывочныя данныя. Максимумъ, о которомъ сообщаютъ, повидимому, можетъ быть въ составѣ слѣдующихъ судовъ: канонерскія лодки — «Штормъ», «Шквалъ», «Ураганъ». Возможно, что на нихъ нѣтъ полнаго числа артиллеріи.

Далѣе изъ канонерскихъ лодокъ Средняго Амура можно считать по нѣкоторымъ даннымъ о готовности къ плаванью: «Красное Знамя» («Бурятъ»), «Бѣднота» («Вогулъ»), «Монголъ», «Сибирякъ» и «Калмыкъ». Часть изъ нихъ были при устьѣ рѣки Сунгари во время Совѣто-Китайскаго конфликта въ 1929 году. Такимъ образомъ, теперь на Амурѣ большевики имѣютъ максимумъ 8 канонерскихъ лодокъ, при чемъ на нѣкоторыхъ изъ нихъ артиллерія не въ комплектѣ.

Сверхъ того у большевиковъ, повидимому, сохранилось 5-ть посыльныхъ судовъ, которые теперь называются: Трудъ», «Маркъ Варягинъ», «Карлъ Марксъ», «Павелъ Журавлевъ», «Хилокъ» и «Сильный».

Это какъ будто бы все, что осталось отъ когда-то мощной и прекрасно организованной Амурской рѣчной флотиліи.

Надо не забывать и то, что въ былое время флагманскимъ артиллерійскимъ офицеромъ этой флотиліи былъ ст. лейт. Панаевъ (братъ знаменитыхъ офицеровъ Ахтырскаго гусарскаго полка, убі-

тыхъ во время войны), который поставилъ на исключительную высоту стрѣльбу судовъ этой флотиліи. Теперь, хотя подъ управленіемъ товарищей эти лодки и стрѣляютъ (что пугало очень въ свое время китайцевъ), но по общимъ отзывамъ стрѣляютъ плохо. Учитывая «достиженія» большевиковъ и состояніе Сибирской желѣзной дороги врядъ ли можно разсчитывать, чтобы эти остатки былого величія, могли бы быть быстро пополнены новыми судами и приведены въ хорошій боевой видъ. Вотъ почему нѣтъ основаній предполагать, чтобы нынѣшняя красная Амурская флотилія смогла бы серьезно помѣшать современной культурной арміи, задавшейся цѣлью форсировать Амуръ.

Ш.

МАНЕВРЫ ЯПОНСКАГО ФЛОТА ОСЕНЬЮ 1932 Г.

Японская пресса сообщаетъ о большихъ маневрахъ, произведенныхъ Соединеннымъ Японскимъ флотомъ въ составѣ 1-й и 2-й эскадръ. Детали маневровъ сообщаются чрезвычайно глухо. Однако, повидимому, темой этихъ маневровъ была оборона промышленнаго района Осака отъ нападенія съ моря. Нападающей стороной былъ весь Соединенный флотъ, обороняющіеся воздушныя силы и подводныя лодки, назначенныя для защиты этого района.

Предварительно до маневровъ Начальникъ Морского Генеральнаго Штаба принцъ Фушими лично осмотрѣлъ весь этотъ районъ.

Въ ночь съ 5-го на 6-е сентября Соединенный флотъ подъ флагомъ Главнокомандующаго вице-адмирала Сейзо Кобаяши (флагъ на линейномъ крейсерѣ «Конго») подошелъ къ району Канала Китанъ, откуда началъ разворачиваться для маневра и производства обозначенной атаки на промышленный районъ Осака. Впереди флота вылетѣли на развѣдку аэропланы съ авіоносца «Кага», за ними были выдвинуты подводныя лодки 2-й подводной дивизіи, задачей которыхъ было произвести развѣдку береговъ, за подводными лодками широкой развѣдочной цѣпью развернулась 2-я эскадра подъ флагомъ вице-адмирала Нобумаза Суетцугу (флагъ на крейсерѣ «Міако»).

Со стороны обороняющейся рано утромъ была произведена воздушная и подводная атака на приближающійся флотъ. При флотѣ находился также авіо-транспортъ «Ноторо», гидроаэропланы котораго приняли участіе въ отраженіи атаки противника. Аэропланы «Каги» и «Хошо» произвели контръ-атаку. Былъ моментъ, когда въ воздухѣ одновременно проносилось около 100 аэроплановъ. Одни бросали «бомбы» въ подводныя лодки приближающагося флота, другіе атаковали встрѣтившіе ихъ аэропланы и гидропланы флота и, наконецъ, третьи пытались прорваться къ главнымъ силамъ флота. Такимъ образомъ, судя по очень скуднымъ имѣющимся у меня даннымъ, весь маневръ свелся къ попыткѣ отразить нападающій флотъ съ помощью аэроплановъ и подводныхъ лодокъ.

Японскія газеты глухо упоминаютъ, что, несмотря на энергичную и смѣлую атаку аэроплановъ, главныя силы атакующаго флота все-таки подошли къ Каналу Китанъ, гдѣ были атакованы и подводными лодками, и аэропланами. По окончаніи этой послѣдней соединенной атаки на «Конго» былъ поднятъ сигналъ «отбой маневра», послѣ чего обѣ эскадры, построившись въ походный порядокъ, пошли — 1-я въ Осака, а 2-я въ Кобе.

По даннымъ тѣхъ же газетъ, настроеніе офицеровъ и командъ Соединеннаго Флота было великолѣпное, населеніе, какъ въ Осака, такъ и въ Кобе, встрѣчало флотъ восторженно.

Приходится отмѣтить, что во время воздушныхъ атакъ произошелъ рядъ несчастныхъ случаевъ. Два аэроплана съ авіоносца «Хошо» столкнулись и упали въ море, объятые пламенемъ. Оба летчика погибли.

Бомбовозы «ТА.308» и «ТА.306» изъ авіобазы Татеяма также упали въ море. Аппараты утонули, оба летчика были спасены. 5-й аэропланъ морской бомбовозъ «ТА.304» разбился при взлетѣ съ аэродрома въ Шимизаки. Летчикъ былъ чудомъ спасенъ. Наконецъ бомбовозъ «ТА.307» пропалъ безъ вѣсти. Японская пресса отмѣчаетъ, что погибшій летчикъ съ авіоносца «Хошо» лейт. Шиничи Атсуми отличился во время событій въ Шанхаѣ.

На основаніи тѣхъ отрывочныхъ свѣдѣній, которыя, по понятнымъ причинамъ, только и даетъ японская пресса, конечно, нѣтъ возможности сдѣлать выводовъ изъ того, что дали въ результатѣ маневры 6-го сентября.

Однако, вдумываясь въ тему этихъ маневровъ, какъ будто напрашивается предположеніе, что Японскій Генеральный Штабъ задался цѣлью провѣрить возможность отраженія непріятельскаго флота, атакующаго берега Японіи. Отраженіе этой атаки, повидимому, выполнялось только авіаціей и подводными лодками, что и является наиболѣе интереснымъ въ этой фазѣ маневровъ. Тема смѣшанныхъ маневровъ, назначенныхъ на 22-е октября, какъ будто указываетъ на желаніе Японскаго Генеральнаго Штаба провѣрить на опытѣ детали возможнаго нападенія японскаго флота съ десантомъ на непріятельскую территорію, защищаемую сухопутными войсками и береговыми батареями.

Б. Апрѣлевъ.

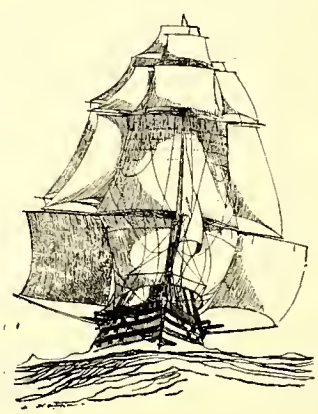

ГЕРМАНСКІЙ ФЛОТЪ.

Подъемъ флага съ церемоніей.

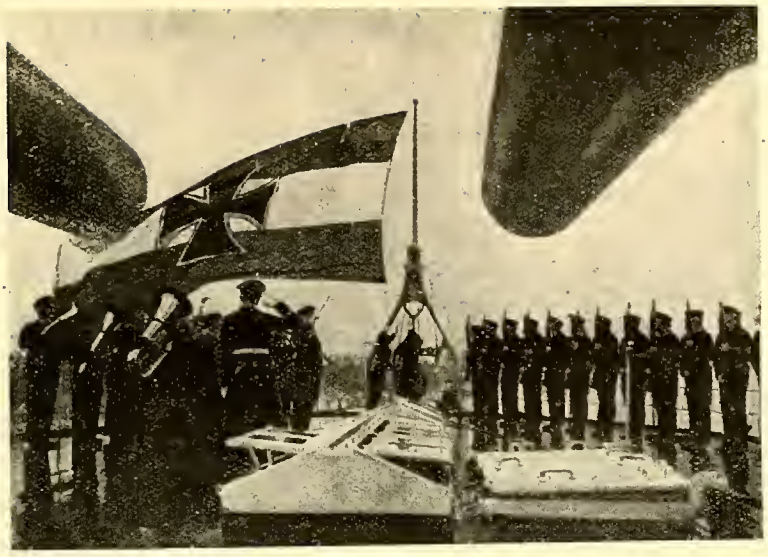

„Часовой—у трупа“ (!)

ПодЪ такимъ заглавіемъ въ юбилейномъ номерѣ совѣтскаго морского сборника, посвященнаго 15лѣтней годовщинѣ большевистскаго переворота, въ одномъ ряду со статьями, вспоминающими «героическія октябрьскіе дни» и торжествующими надъ успѣхами разлагающаго дыханія коммунизма въ иностранныхъ флотахъ, помѣщена статья одного изъ соредакторовъ этого журнала Т. В. Валя.

Товарищъ Валь считается у большевиковъ спеціалистомъ по издѣвательству надъ старой Россіей. Это имъ были «язвительно» разоблачены контръреволюціонная сущность выступленія нѣкоего т. Смѣльскаго, осмѣлившагося выступить въ 1924 г. въ защиту «вычищаемыхъ» старыхъ офицеровъ - участниковъ гражданской войны на сторонѣ большевиковъ. Нынѣ, какъ само названіе статьи говоритъ, ему, была поручена задача обругать національную Россію въ лицѣ органа связи ея воинства за рубебомъ — «Часового».

Но полученный имъ «соціальный заказъ» т. Валь на этотъ разъ выполнилъ изъ рукъ вонъ плохо. Ни издѣвка, ни богохульная ругань, не помогли т. Валю скрыть потокъ подлинной тревоги.

«Часовой» можетъ быть только удовлетворенъ, что въ радостный день октября «его тощія тетрадки безъ обложки— не дали большевикамъ покоя. Бѣдность не порокъ, и очевидно не внѣшній видъ, а внутренняя сущность этого «бѣлогвардейскаго журнальчика» не на шутку обезпокоила большевиковъ.

«Этотъ тощій, сѣренькій журнальчикъ», пишетъ большевистскій авторъ «является носителемъ міровой идеи — сверженія диктатуры пролетаріата... тиражъ «Часового» не большой, но міровой». Его «читаютъ осколки разбитаго вдребезги воинства, разсѣянные чуть ли не по всѣмъ цивилизованнымъ и нецивилизованнымъ странамъ міра... сколько ихъ?... Въ 1926 г. ихъ насчитывалось 1.150.000 человѣкъ изъ которыхъ годныхъ къ ношенію оружія числилось 125.000 человѣкъ... Они создали свое объединеніе — русскій общевоинскій союзъ» основной цѣлью котораго является подготовка антисовѣтской интер - венціонистской арміи»... А такъ какъ «капиталистическая Европа можетъ быть только потомъ выступитъ, даже навѣрное выступитъ, но не сейчасъ... то до поры до времени они занимаются дикой безудержной клеветой на страну пролетарской диктатуры... «Большевизмъ на краю гибели, у большевиковъ полный развалъ», оголтѣло кричатъ они».

Но особенно возмущаетъ совѣтскаго борзописца заявленіе «нѣкоего» капитана 2 ранга Б. Апрѣлева: «Красная армія — не армія, красная промышленность не промышленность, красное образованіе есть варварство». Въ качествѣ защиты противъ «изощренныхъ и клеветническихъ вымысловъ бѣлогвардей - цевъ» т. Валь даже взываетъ къ свидѣтельству француза Шарля Дюма.

Но если причины критики вооруженныхъ силъ совѣтскому автору понятны, то вотъ статья кап. 2-го ранга Карпова его повергаетъ въ притворное недоумѣніе... «Кап. 2 ранга Карповъ выступилъ съ замѣчательными открытіями. Сущность его эпически проста: большевики... сами себя свергнутъ. И авангардомъ въ этомъ сверженіи (погодите смѣяться товарищи) будетъ красный флотъ».

«Какъ же это произойдетъ? Флотъ былъ всегда наиболѣе революціонной организаціей... и изобрѣтатель новаго средства разгрома большевиковъ даже анализируетъ причины этой повышенной революціонности флота, при чемъ анализируетъ въ нѣкоторыхъ частяхъ не совсѣмъ плохо, надо отдать ему справедливость: «Все это съ несомнѣнностью убѣждаетъ въ томъ, — тутъ т. Валь цитируетъ статью кап. 2 р. Карпова, — что то широкое возстаніе на флотѣ, о которомъ мы говорили выше, вполнѣ возможно и наиболѣе вѣроятно. И если большевики считаютъ (и не безъ основанія) французскій и англійскій флотъ своими авангардами, то и

„Часовому“

ХРАНЯ родной земли святыни,
Охрана доблести родной,
Стоишь ты гордо на чужбинѣ
Былого сторожъ — «Часовой».

Пусть мракъ кругомъ пустой и сѣрый
И злобный крикъ съ чужихъ сторонъ,
Что охраняешь ты химеры
И пыль оборванныхъ знаменъ!

Ты — сторожъ доблести Россіи
Величья, подвиговъ святыхъ,
Которыхъ не смести стихіи,
Въ которыхъ смыслъ временъ иныхъ!

Хранитель чистаго начала
«Отдать за брата жизнь свою»,
Всѣхъ тѣхъ, которыхъ Русь видала
И въ мирномъ дѣлѣ — и въ бою!

Не слушай шепота глухого,
Впередъ безтрепетно гляди,
Надъ Русью загорится снова
Заря разсвѣта впереди!

Замретъ печальный отзвукъ стона
Исчезнетъ сила злыхъ началъ
Опять распустятся знамена
И вновь заблещетъ идеалъ!

Безстрашнымъ — страха нѣтъ въ стихіи
Ты вновь вернешься въ край родной

Адресъ «Часовому» изъ Финляндіи.

Безсмѣнный стражъ любви къ Россіи
Стражъ чести Русской — «Часовой»!

Кн. Федоръ Касаткинъ-Ростовскій.

мы можемъ считать ихъ флотъ нашимъ авангар - домъ».

«Откуда слѣдуетъ такой выводъ? А вотъ откуда. Разъ матросы до сихъ поръ были самымъ революціоннымъ элементомъ, то они совершенно естественно станутъ и... самымъ контръ - революціон - нымъ элементомъ (?). Съ точки зрѣнія человѣка, одержимаго бѣлой горячкой, или какимъ нибудь другимъ бредомъ, это совершенно естественный переходъ. Были крайними революціонерами, станутъ крайними контръ - революціонерами. Потому діалектика!» — пронизируетъ т. Валь, но пронизируетъ явно не своимъ голосомъ, такъ какъ — «красный флотъ, имѣющій уже въ своемъ прошломъ роль защитника народа отъ коммунизма въ 1921 г. (Кронштадское возстаніе) приметъ свою долю участія и въ ниспроверженіи коммунистической власти, «какъ попалъ не въ бровь, а въ глазъ» — здѣсь т. Валь теряетъ окончательно самообладаніе — «небезызвѣстный въ красномъ флотѣ мерзавецъ, измѣнникъ прохвостъ и бѣглецъ изъ совѣтскаго союза А. Соболевъ».

Но оставимъ эпитеты совѣтскаго «литератора» въ сторонѣ и не забудемъ, что еще совсѣмъ недавно въ красномъ черноморскомъ флотѣ произошли вовсе не пустяшные волненія, замолченные боль - шевиками.

«Врагъ еще есть», — пишетъ дальше красный авторъ, — **онъ разбитъ, но не добитъ... Его еще нельзя сбрасывать со счетовъ враждебныхъ намъ силъ.** И надо помнить о бѣшеной классовой ненависти этого врага».

И то, что «осколки разбитаго вдребезги», это «бѣлогвардейское отребье изъ «Часового» наравнѣ съ внутренними шумами и взрывами народнаго гнѣва отравляютъ, въ пышной и торжественной обстановкѣ празднованія 15-лѣтняго юбилея страны совѣтовъ, большевикамъ кровь — яркій симптомъ, что Россія далеко не трупъ. Трупнымъ запахомъ несетъ именно отъ большевиковъ и смраду и мерзости, распускаемой ими не заглушить растущаго исполинскаго дыханія возрождающейся отчизны. — Весна идетъ.

Г. Александровскій.

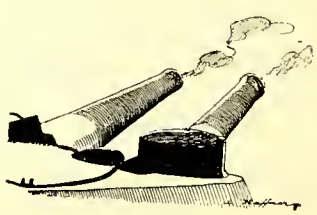

ПОЛИТИЧЕСКІЙ ОТДѢЛЪ

Свидѣтельство изъ Совѣтской Россіи

Редакція продолжаетъ печатаніе матеріаловъ, могущихъ помочь намъ изучить нынѣшнюю Россію. Печатаемое ниже свидѣтельство изъ Россіи получено нами изъ самаго безукоризненнаго источника. Глубоко благодаря всѣхъ нашихъ друзей, поддерживающихъ въ насъ необходимость всемѣрно познакомиться съ условіями жизни въ Россіи и изучить проблему ея близкаго будущаго, редакція отвѣчаетъ критикамъ этого только одно: «Мы не хотимъ быть слѣпыми, мы хотимъ, наконецъ, отъ иллюзій перейти къ настоящему дѣлу». Имѣяй уши, да слышатъ...

За границу прибылъ изъ Россіи русскій почтеннаго возраста, прожившій тамъ безвыѣздно съ момента паденія Императорскаго Правительства.

«При какихъ условіяхъ я покинулъ отечество», разскажу вамъ позже. Теперь, по многимъ соображеніямъ, неудобно», сказалъ соотечественникъ, занимавшій въ далекомъ прошломъ видное и независимое положеніе въ Россіи. «Судя по англійскимъ газетамъ, которыя я читаю съ особой жадностью, я вижу, что объ общемъ положеніи дѣлъ въ отечествѣ Вы здѣсь освѣдомлены отлично. Посему разрѣшите не повторять общихъ мѣстъ. Конечно, все тамъ измѣнилось за эти долгіе годы до неузнаваемости. Живется отвратительно. Порою привыкали. Порою приходили въ отчаяніе. Нынѣ наступило положеніе хуже быть не можетъ. Несмотря на свои годы я рѣшилъ покинуть отечество... Терпѣлъ пятнадцать лѣтъ. Больше не могу... Предпочитаю, чтобы вы мнѣ задавали вопросы...

«Что думаютъ у васъ объ эмиграціи?»

«Правильно было бы отвѣтить, что ничего не думаютъ. Думали различно. Вскорѣ послѣ переворота возлагали кое-какія надежды, думая, что она можетъ повліять на Европу. Потомъ наступило разочарованіе, почувствовалась даже непріязнь. Затѣмъ мы постепенно предали васъ забвенію. Одинъ изъ моихъ знакомыхъ, бывавшій заграницей въ командировкахъ и нынѣ навсегда устроившійся въ Америкѣ, выразился разъ, такъ ,говоря про васъ: «щепки отъ большого корабля безпомощно носятся по волѣ стихій и коротаютъ свое время игрою въ солдатики». Пятнадцатилѣтнее отсутствіе изъ отечества — срокъ большой: большинство изъ васъ забыто, ибо при нынѣшнемъ режимѣ воспоминаніямъ нѣтъ мѣста и времени».

«Проникали ли къ намъ ваши газеты и газеты иностранныя?

Иногда проникали. Въ учрежденіи, гдѣ я служилъ, имѣлась и иностранная и эмигрантская пресса, и иногда мнѣ удавалось въ нее заглядывать, но не подолгу. Откровенно скажу вамъ: ваша пресса была интересна для насъ постольку, поскольку она описывала иностранныя событія. Для насъ она была иностранной прессой, печатавшейся на русскомъ языкѣ. Русской политической стороной прессы мало интересовались даже большевики. Всѣ убѣдились за эти годы, что вы повторяете зады и преподносите читателямъ нынѣ буквально то же, что и десять лѣтъ тому назадъ. Я просмотрѣлъ тѣ номера газетъ, которые вы прислали мнѣ («Возрожденіе», «Послѣднія Новости», «Россія и Славянство», «Молва», «Часовой», «Крестьянская Россія», «Сегодня», «Младоросская Искра», «Царскій Вѣстникъ» и «Имперскій кличъ»). Что и говорить, достиженіе большое и культурное. Вы, однако, бьете не въ точку. Порою мнѣ казалось, что сотрудники нѣкоторыхъ газетъ уснули лѣтъ десять тому назадъ зачарованнымъ сномъ и продолжаютъ жить въ минувшемъ. Есть, правда, много статей, которыя сдѣлали бы честь «Русской старинѣ» или «Историческому Вѣстнику» или какимъ-нибудь нашимъ научнымъ изданіямъ прошлаго. Но къ русской дѣйствительности большинство вашихъ газетъ имѣютъ мало отношенія. Мало свѣдѣній оттуда. Многое описывается правильно. Однако, созидательность отсутствуетъ. Никакихъ реальныхъ и осуществимыхъ предположеній не дѣлается. Конечно, это не легко и потребовало бы много серьезныхъ изслѣдованій и наблюденій. Вы правы, говоря, что вашимъ предшественникамъ въ эмиграціи было легче работать, ибо связь съ Россіей и съ единомышленниками тамъ была возможной, тогда какъ теперь это почти неосуществимо. Неосуществимо по двумъ причинамъ: строгости начальства и отсутствію у васъ единомышленниковъ въ Россіи. Единомыслія у насъ **тамъ** съ вами **здѣсь** пока не намѣтилось. Вы грѣшите избыткомъ приверженности къ прошлому. Мы тамъ все это изжили. Поэтому сговориться намъ принципіально трудно. Мы благодарны вамъ за желаніе освободить насъ отъ нынѣшняго ига. Но все то, что вы предлагаете — притомъ туманно и неопредѣленно — неизвѣстно и неосуществимо, и не соотвѣтствуетъ тамошнимъ возможностямъ и пожеланіямъ».

«Кѣмъ изъ заграничныхъ Русскихъ дѣятелей интересуются въ Россіи»?

«Никѣмъ. Во всякомъ случаѣ ни Милюковымъ и ни Керенскимъ, въ качествѣ будущихъ президентовъ, ни Великими Князьями въ качествѣ претендентовъ, ни Царемъ съ Совѣтами, и ни Учредительнымъ Собраніемъ. Всѣмъ этимъ у насъ не интересуются. На эту тему не ведется разговоровъ лѣтъ десять. Съ коммунистами я, конечно, не могъ говорить на эти темы по соображеніямъ понятнымъ. Но и въ своемъ кругу мы объ этихъ вещахъ давно уже не говоримъ. И не потому, что боимся. А просто потому, что эти вопросы вообще въ Россіи нынѣ не существуютъ. Въ прошлые годы мы вставали съ

1933 г.

Донскіе кадеты.

(См. стр. 22).

вопросомъ: не арестуютъ ли сегодня вечеромъ. Нынѣ начинаемъ день съ разговора: гдѣ и что можно достать. Насъ интересуетъ вопросъ питанія....

«Сталинъ»?

«Объ немъ вы, вѣроятно, знаете больше, чѣмъ мы. Объ немъ мы мало что знаемъ. Да вѣдь и о Ленинѣ народъ узналъ гораздо больше, когда онъ очутился набальзамированнымъ на Красной площади. Мертвый онъ, пожалуй, болѣе захватилъ народное воображеніе, между прочимъ и потому, что всѣ увѣрены, что будь онъ живъ, при немъ жилось бы легче.

«Видѣлъ я когда-нибудь Сталина? — Нѣтъ, никогда. Гдѣ его увидишь? Развѣ въ Кремлевскомъ дворцѣ, а туда проникаютъ очень немногіе. Калинина встрѣчалъ. Одному моему пріятелю пришлось наблюдать за Сталинымъ на какомъ-то конгрессѣ. Прежде всего бросается въ глаза его «кавказистость». Ничего героическаго, но и ничего показного, никакой позы. Интеллигентъ средней руки, но съ громадной силой воли. Конечно, не мыслитель. И не организаторъ. И до Ленина, и въ особенности до Троцкаго, ему далеко. Троцкаго встрѣчалъ и участвовалъ на засѣданіяхъ съ нимъ. Откровенно скажу — мнѣ онъ нравится. Отлично предсѣдательствовалъ и все быстро схватывалъ... Приходится часто слышать сожалѣнія, что Сталинъ не хозяйственый и не практическій дѣятель. Будь онъ поразвитѣе, онъ могъ бы установить мало-мальски сносное человѣческое существованіе. Думали часто, что Ленинъ могъ бы повернуть въ нужный моментъ колесо и спасти положеніе... Кто же намъ нуженъ, вы спрашиваете. **Хозяинъ** намъ нуженъ».

«Слѣдовательно, **Царь**».

«Нѣтъ».

«Но развѣ подъ словомъ **хозяинъ** въ Россіи не подразумѣваютъ слово **Царь?**»

«Нѣтъ, нѣтъ, отнюдь, нѣтъ. Именно **хозяинъ**... Ну вотъ у васъ, здѣсь, въ Англіи, имѣется подходящее слово: **манаджеръ**, управляющій, человѣкъ хозяйственый, дѣловой, опытный, который сумѣлъ бы пустить въ ходъ хотя бы десятую часть всего того, что понастроили у насъ въ Россіи для облагодѣтельствованія народныхъ массъ...

Да, конечно, пятилѣтка провалилась. Построекъ много, а наладить производство не могутъ. Еще труднѣе съ финансами. Не хватаетъ техническаго персонала, нѣтъ продовольствія, сырья, топлива. Желѣзныя дороги въ разстройствѣ. Едва выстроили, а уже требуются ремонты. Выпускаютъ автомобили и тракторы, а вѣдь если дѣло такъ дальше пойдетъ, придется вернуться къ телѣгамъ и ручнымъ способамъ обработки земли. Да и постройки могутъ развалиться. Неразбериха полнѣйшая. Вотъ потому-то намъ и нуженъ управляющій... И повѣрьте, что въ тотъ день, когда такой управляющій себя оправдаетъ и дастъ намъ минимумъ хозяйственнаго матеріальнаго благополучія, народъ русскій не только поднесетъ ему корону, но и къ лику святыхъ причислитъ»....

«Что же дѣлать»?

«Мнѣ думается, что все же русская эмиграція, несмотря на ея оторванность отъ Россіи, могла бы выполнить полезную національную миссію, если бы болѣе внимательно изучала внутренніе процессы и условія въ отечествѣ и постаралась бы какъ-нибудь предложить народу опредѣленный планъ, главнымъ образомъ или даже исключительно хозяйственный, путемъ котораго можно было бы выйти изъ бѣды. Народъ разочаровался не столько въ государственныхъ индустріальныхъ заданіяхъ, сколько въ некомпетентности правительства по технической части. Народъ вѣритъ во всѣ эти постройки. Въ особенности молодежь. Въ ней можно пробудить ко-

лоссальнѣйшій энтузіазмъ къ производству, если бы только пустить всѣ эти гиганты въ ходъ и создать состояніе обезпеченности въ результатѣ своихъ **собственныхъ** трудовъ и достиженій. Умный дѣловой маиаджеръ могъ бы сдѣлать изъ Россіи чудо... Мы на порогѣ его... идіоты во главѣ всему помѣхой. И весь трагизмъ положенія въ томъ, что если новый человѣкъ ие найдется въ самомъ непродолжительномъ времеии, то при малѣйшемъ потрясеніи можетъ наступить хаосъ. И тогда возможенъ развалъ, распыленіе Россіи и новыя гражданскія войны. Сколько у насъ народилось сепаратизмовъ и укрѣпилось національностей. Какъ этого избѣжать? Опять-таки мнѣ думается, лишь наладивъ хозяйственную жизиь въ центрѣ или изъ центра, что подниметъ авторитетъ Москвы... У насъ теперь все въ экоиомикѣ. Оиа проиикла въ народиыя массы подъ видомъ голода, холода, отсутствія самыхъ необходимыхъ предметовъ. Вы, повидимому, не отдаете себѣ отчета въ этихъ простыхъ и элементарныхъ вещахъ. Вы добиваетесь чего-то гораздо болѣе сложнаго или же наоборотъ — слишкомъ упрощенно все рѣшаете за тѣхъ, кто тамъ. Что значитъ вашъ кличъ: долой большевиковъ. А дальше что? Вамъ ихъ отсюда свергнуть не удастся. Тамъ это столь же трудио. Но вы можете создать заграницей такую партію, которая обернулась бы къ Россіи, какая есть нынѣ. Вы могли бы предложить ей черезъ голову большевиковъ такое сотрудничество и такую программу, которая встрѣтила бы тамъ сочувствіе и вызвала подъемъ духа. Предлагать мужику, новому иителлигенту или старому генералу, тамъ проживающимъ, республику — иаивно. Навязывать имъ же Царя съ Совѣтами еще наивнѣе. Ужъ если соблазиять совѣтами, то Совѣтами безъ коммунистовъ, а не Совѣтами съ Царемъ. Всѣ наши прежиіе лозуиги какъ прекрасны они ни были — нынѣ вывѣтрились. Нельзя предлагать теперь народу прежиія программы, не имѣющія иитереса для новаго русскаго поколѣнія. Эти покушеиія съ негодными средствами. Ваши лозуиги и программы вызываютъ лишь усмѣшки или сожалѣнія въ кругахъ, гдѣ васъ еще могутъ помнить. Онѣ иепоиятны молодымъ. Власти же пользуются для продолженія преслѣдованій противъ бывшихъ буржуевъ, которые, если въ чемъ либо и неповиниы, то именно

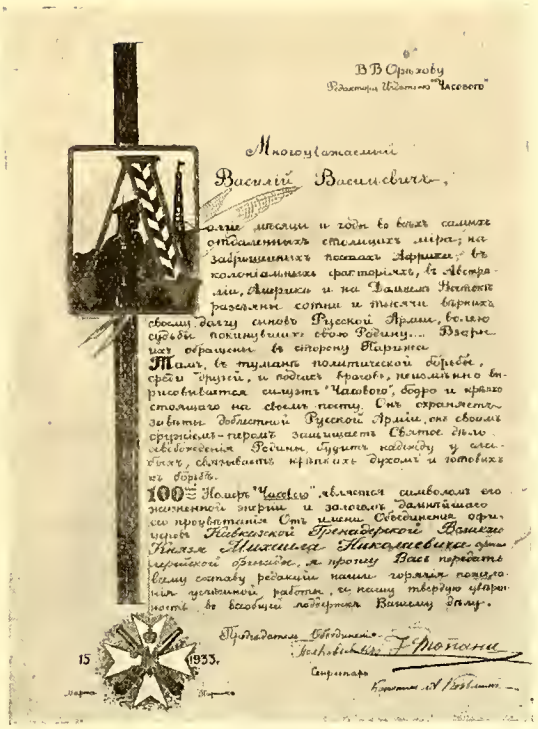

Адресъ отъ Кавказскихъ Гренадеръ-Артиллеристовъ.
(Раб. кап. А. Козьмииа).

въ томъ, что никогда не мечтаютъ о реставраціи и вообще иа эти темы иикогда не говорятъ... Нужно, чтобы вы здѣсь, за рубежомъ, вели себя такъ, чтобы Россія почувствовала, что вы думаете о ней, такъ какъ она хочетъ, чтобы вы о ней думали. Къ несчастью, ни въ одиой изъ вашихъ эмигрантскихъ организацій не выработалось плаиа «заманчивой» программы.

«А какъ же по вашему хочетъ Россія, чтобы мы о ней думали? Объясиите».

«Она хочетъ, чтобы прежде всего вы знали, въ чемъ она нуждается. А нуждается оиа въ упорядочеиіи своего хозяйства, въ хлѣбѣ иасущномъ... Это ие пустая фраза... А вы ей навязываете режимныя идеологіи... Для нынѣшией Россіи это отжившія темы. Вы предлагаете монархію. Но вѣдь тамъ остались такіе монархисты, которые по немощамъ и физическимъ и духовнымъ даже «ура», какъ слѣдуетъ, прокричать не смогутъ. Вы рекомендуете республику. Во всѣ эти тонкости мы ие входимъ. Для этого нужны досуги, которыхъ у насъ иѣтъ, митинги, которые опасны. Вы ие узнали бы теперь нашей самой обыкиовеиной жизни. Люди по улицамъ болѣе ие ходятъ, по крайней мѣрѣ, въ главиыхъ цеитрахъ. Они бѣгаютъ. Почему? Да потому что всѣ спѣшатъ иа службу. Всѣ должиы имѣть нѣсколько службъ, иначе не прокормишься. Кончишь въ одиомъ мѣстѣ, бѣжишь въ другое. Поздио вечеромъ возвращаешься голоднымъ, усталымъ. Не до республикъ и не до моиархій. И не до коиспираций».

«Отвѣтьте точнѣе, что же намъ дѣлать»?

(Продолженіе въ слѣдующемъ номерѣ).

КЪ ПРИБЫТІЮ СОВ. ВОЕННАГО АГЕНТА.

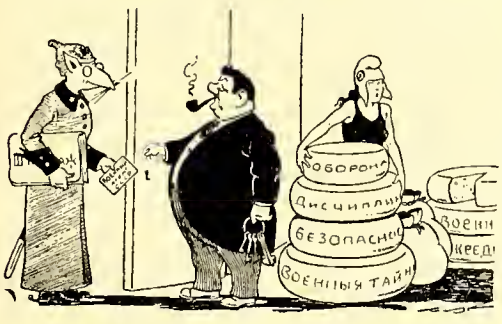

Г. Эрріо: Добро пожаловать, превосходиѣйшій (Кар. Э. Трюка).

Отчаяніе охватило Россію

ВНѢШНЕ ВСЕ СПОКОЙНО

(Отъ собственнаго корреспондента)

Москва. Январь, 1933.

Этого отчаянія не замѣтитъ ни одинъ читатель совѣтскихъ газетъ, ни иностраный туристъ, посѣщающій Москву и другіе города сов. Россіи, осматривая ихъ подъ руководствомъ ловкихъ, надлежащимъ образомъ выдрессированныхъ проводниковъ. При взглядѣ на теперешнюю совѣтскую внѣшнюю жизнь этого отчаянія замѣтить нельзя. Скорѣе даже наоборотъ. Тріумфальныя фанфары въ данный моментъ звучатъ громче, чѣмъ когда-либо. Начало этой побѣдной музыки дали на пленумѣ ЦИК-а Сталинъ и его ближайшіе сотрудники, увѣрявшіе въ своихъ, длящихся по нѣсколько часовъ, рѣчахъ, что въ СССР все обстоитъ благополучно.

Этого нельзя даже назвать «казеннымъ оптимизмомъ». Это сознательное «faire bonne mine au mauvais jeu», такъ какъ правящая верхушка великолѣпно отдаетъ себѣ отчетъ въ томъ, что въ сов-Россіи не только не хорошо, но гораздо хуже, чѣмъ когда бы то ни было, за исключеніемъ, развѣ лѣтъ гражданской войны.

Но опять таки, человѣкъ, знакомый съ жизнью въ СССР лишь по совѣтскимъ газетамъ, можетъ спросить:

— Позвольте! Почему теперь хуже? Въ чемъ въ сущности ухудшеніе? Въ недостаткѣ продовольствія и продуктовъ первой необходимости? Но вѣдь совѣтскіе граждане къ этому уже привыкли, къ тому же въ этомъ отношеніи вовсе не такъ скверно, какъ объ этомъ пишутъ заграничныя газеты.. Возьмемъ, напримѣръ, вопросъ топлива. Въ Москвѣ въ этомъ отношеніи дѣло обстоитъ совсѣмъ не плохо. Люди уже жалуются, когда у нихъ въ квартирѣ 10-11 градусовъ.

Совершенно вѣрно! Но дѣло въ томъ, что зло коренится въ иной области. Плохо съ психикой русскаго народа. Плохо именно потому, что отчаяніе все больше начинаетъ охватывать самыя широкія массы.

НА ЧТО ЖАЛУЮТСЯ РАБОЧІЕ?

Спустя два дня послѣ программной рѣчи Сталина на пленумѣ ЦИК-а, мнѣ удалось, благодаря знакомствамъ, попасть на митингъ рабочихъ одной изъ московскихъ фабрикъ. Обсуждалась рѣчь вождя. Предсѣдатель и ораторы въ продолженіе почти трехъ часовъ доказывали, что сказанное Сталинымъ слово — истиная правда, что результатъ первой пятилѣтки великолѣпенъ и что все обстоитъ благополучно. Слова ихъ ежеминутно прерывались аплодисментами и въ концѣ послѣ голосованія, была единогласно принята резолюція, уполномачивающая президіумъ выслать Сталину привѣтственную, вѣрноподданническую телеграмму.

Съ митинга вышелъ я въ сопровожденіи двухъ рабочихъ, моихъ старыхъ пріятелей.

— Все это сплошной обманъ! — сказалъ одинъ изъ нихъ, когда мы остались втроемъ. — И это называется голосованіе! Никто не возражалъ вѣдь только изъ боязни. Попробовали бы сдѣлать тайное голосованіе! И десятой доли голосовъ не получили бы.

— Пятилѣтку-то мы кончили, а никакого улучшенія въ нашей жизни не видимъ, — поддержалъ второй. — Теперь объявили вторую. Но силъ то у насъ нѣтъ. Да и откуда взять увѣренность, что послѣ второй не объявятъ третью.

— Теперь и рабочимъ плохо, — продолжалъ первый. Возьмемъ къ примѣру прогулы. Вѣдь все это только комедія. Дѣло вѣдь очень ясно, — насъ, фабричныхъ рабочихъ, черезчуръ много. Отказать, признать, что нѣтъ работы, этого они не хотятъ. Ну и придумали прогулы. Одинъ разъ человѣкъ не выйдетъ на работу, сейчасъ же его вонъ.

— На прошлой недѣлѣ моего пріятеля уволили, — прервалъ его второй рабочій. Жена у него ночью заболѣла. Ему говорятъ: могли по телефону вызвать врача. Я въ 5 ч. утра телефонировалъ, отвѣчаетъ пріятель, а докторъ пріѣхалъ только въ 12 час. дня. Не могъ же я оставить жену одну. Надо было оставить на попеченіи сосѣдей. Сосѣди, говоритъ, всѣ заняты, работаютъ. Ничего не помогло.

А вотъ еще тоже очень умно придумали, что продовольственныя карточки выдаетъ фабричная администрація. Уволили тебя, сейчасъ же, отдавай карточки и иди подыхать съ голоду. Раньше человѣкъ могъ уѣхать въ деревню къ роднымъ. А теперь родные въ колхозахъ. Куда поѣдешь?

— Да развѣ только это? А сдѣльщина? Хоть 15 часовъ проработай, а заданое сдѣлай. А нерегулярная выплата заработка? Вонъ я до сихъ поръ еще не получилъ полностью за декабрь. Не жизнь, а каторга!

ПОДЪ УГРОЗОЙ «ЧИСТКИ»

Въ партійныхъ кругахъ не только отчаяніе, но и паника. Партбилетъ гарантировалъ и гарантируетъ болѣе или менѣе спокойную жизнь. Съ партбилетомъ человѣкъ былъ особой, въ нѣкоторомъ родѣ, неприкосновенной. Теперь объявлена новая «чистка». На этотъ разъ какая-то особая, генеральная. Говорятъ и даже пишутъ, что вычищенныхъ, иначе говоря, выкинутыхъ изъ партіи, окажется не менѣе 50 проц.

Въ кругахъ, знакомыхъ съ тѣмъ, что дѣлается въ Кремлѣ, объ этой «чисткѣ» говорятъ слѣдующее:

То, что говорится о моральномъ разложеніи и злоупотребленіяхъ въ партіи, это, только предлогъ. Просто слишкомъ много членовъ въ партіи, слишкомъ много людей о которыхъ государство должно заботиться, точнѣе говоря, которыхъ должно кормить. Партійный ничего знать не желаетъ.

— Я членъ партіи, —кричитъ онъ, — и потому вы должны дать мнѣ работу и заработокъ.

— А на всѣхъ партійныхъ работы уже не хватаетъ. И потому объявлена «чистка».

Неудивительно, что отчаяніе охватываетъ массы, такъ наз. партійцевъ П категоріи, т. е. коммунистовъ, не занимающихъ высокихъ постовъ и не играющихъ въ партійной жизни выдающейся роли. Они дрожатъ за свою судьбу, такъ какъ могутъ быть «вычищенными».

ТРАГЕДІЯ БЕЗПАСПОРТНЫХЪ

Еще хуже съ безпартійными. Тутъ каждый со смертельнымъ страхомъ задаетъ себѣ вопросъ.

— Что я буду дѣлать ,если не дадутъ паспорта?

Что дѣлать? Куда ѣхать? Въ Москвѣ, а также и въ другихъ большихъ городахъ находятся люди, живущіе тамъ съ самаго рожденія и не имѣющіе въ провинціи не только родныхъ, но даже близкихъ друзей. Куда ѣхать? Да и какъ ѣхать, когда всѣ поѣзда уже переполнены? Что дѣлать съ мебелью и домашней утварью? Чѣмъ жить въ новомъ мѣстѣ? Гдѣ найти крышу надъ головой?

Эти вопросы встали сейчасъ передъ сотнями тысячъ людей. Среди этихъ сотенъ тысячъ, а, можетъ быть, и милліоновъ, отчаяніе дѣйствительно безгранично.

И все больше и больше красное государство окутывается черной пеленой отчаянія.

«Р. С.» № 33, Варшава).

Письмо Е. В. Саблина

Глубокоуважаемый Василій Васильевичъ,

РАЗРѢШИТЕ мнѣ, не теряя времени, отозваться прежде всего на параграфъ седьмой «Мыслей Бѣлогвардейца» въ юбилейномъ номерѣ «Часового». Я былъ бы послѣднимъ человѣкомъ думать, что «въ будущей Россіи слово бѣлогвардеецъ можетъ оказаться стыднымъ» — что Вы, какъ будто, заключили изъ моего письма въ редакцію «Часового» № 97. Я тѣмъ болѣе далекъ отъ такихъ умозаключеній, что считаю, что и въ настоящей Россіи слово «бѣлогвардеецъ» не является словомъ «стыднымъ». Я продолжаю, однако, думать, что въ распропагандированномъ простомъ народѣ и среди молодежи ТАМЪ, понятіе «бѣлогвардейца» вызываетъ скорѣе непріязнь, чѣмъ сочувствіе. Вотъ мое единственное и чисто, я бы сказалъ, тактическое возраженіе противъ излишняго подчеркивания слова «бѣлогвардеецъ» когда мы, и въ особенности русскіе военные, обращаемся къ Россіи и къ русскимъ ТАМЪ.

Мнѣ не хотѣлось бы, чтобы вышеупомянутыя мои соображенія были истолкованы неправильно, тѣмъ болѣе, что покойный генералъ баронъ Врангель считалъ меня «вѣрнымъ другомъ Русской арміи», въ то время — арміи Бѣлой. Таковымъ я и остаюсь, и не сомнѣваюсь ни одной минуты, что будущая Россія сумѣетъ, какъ Вы правильно говорите, укрѣпить въ народѣ русскомъ, когда онъ освободится отъ большевиковъ, сознаніе, что «бѣлое движеніе» было — и есть — синонимъ непоколебимой преданности своей Родинѣ въ тяжелую годину ея горя. Пять томовъ генерала Деникина не лучшее ли, не краснорѣчивѣйшее ли это утвержденіе величія и красоты подвиговъ бѣлыхъ воиновъ. И на этомъ — точка.

Далѣе: послѣднее письмо Краскома представляется мнѣ документомъ исключительнаго интереса и важности. Вы весьма кстати указываете въ «Мысляхъ бѣлогвардейца», что у нѣкоторыхъ, незнающихъ редакціи «Часового», можетъ возникнуть мысль: «а не составляются ли эти письма въ Парижѣ?» Вы спрашиваете далѣе: «что можно было бы отвѣтить на это».

Съ моей стороны отвѣтъ мой можетъ быть слѣдующимъ: не смущайтесь, и продолжайте печатать свѣдѣнія ОТТУДА. Имѣющіяся у меня свѣдѣнія, о коихъ я Васъ недавно документально освѣдомилъ въ довѣрительномъ порядкѣ, опредѣленно свидѣтельствуютъ въ пользу того, что Краскомъ пишетъ именно ОТТУДА, и что онъ выражаетъ взгляды людей въ Россіи не утратившихъ еще возможности думать и соображать. Моя информація изъ иностранныхъ источниковъ также удивительно совпадаетъ съ освѣдомленіемъ и выводами Краснаго командира.

Долженъ также самымъ положительнымъ образомъ засвидѣтельствовать, что девять пунктовъ программы его не явились для меня чѣмъ то новымъ. Бывавшіе въ Россіи теперь, такъ называемые, русскіе англичане, жившіе тамъ до революціи десятками лѣтъ, высказывались здѣсь въ такомъ же духѣ послѣ своихъ разговоровъ съ тѣми, кто ТАМЪ. Мнѣ думается, посему, что письма Краскома слѣдовало бы предать широкой гласности въ кругахъ эмиграціи. Въ нихъ много такихъ мыслей, въ нихъ такая программа, надъ которыми слѣдуетъ подумать.

Его соображенія ОТТУДА быть можетъ помогутъ нѣкоторымъ изъ насъ занять ЗДѢСЬ иныя позиціи въ отношеніи краскомовъ въ нарицательномъ смыслѣ, и согласовать наши дѣйствія и наши устремленія въ соотвѣтствіи съ тѣми настроеніями, которыя сообщаются ОТТУДА Краскомомъ наблюдающимъ въ Россіи «всевозможныхъ людей» какъ онъ пишетъ и во что я охотно вѣрю.

Еще нѣсколько словъ въ связи съ мыслями Генерала-отъ-кавалеріи П. Н. Краснова. Невмѣстно мнѣ бывшему простому казаку Новочеркасской Мѣстной Команды, въ коей я отбывалъ воинскую повинность тридцать четыре года тому назадъ, возражать моему бывшему Атаману. И все же нарушу дисциплину и позволю себѣ высказать слѣдующія соображенія. Неужели же П. Н. Красновъ серьезно допускаетъ, чтобы массы нынѣшняго русскаго простонародья могли быть подвинуты къ активнымъ дѣйствіямъ какими либо отвлеченными идеями прошлаго, проповѣдуемыми къ тому же изъ за рубежа и отъ имени «господъ и генераловъ», авторитетъ коихъ, какъ ни какъ, а сильно подорванъ въ Россіи. Вѣдь нельзя же не считаться съ тѣмъ, что наши единомышленники ТАМЪ систематично забивались, принижались и истреблялись въ теченіе пятнадцати лѣтъ, не говоря уже о томъ, что они ослабѣли и состарились въ результатѣ естественныхъ причинъ. Вѣдь нельзя же не сомнѣваться и въ томъ, что фактическая сила ТАМЪ находится въ рукахъ новаго поколѣнія, которое прошлаго не знаетъ и которое чувствуетъ себя хозяиномъ положенія. Да, непредрѣшенчество въ извѣстной мѣрѣ слово никчемное, синонимъ бездѣйствія... Но ни Двуглавымъ Орломъ, ни Царской Короной, ни Святительской Митрой невозможно теперь привлечь сколько нибудь активныя силы въ Россіи.

Намъ дѣйствительно придется «прорубать» опредѣленный и сознательный путь въ Совѣтскій Чертополохъ, но мы должны прежде всего намѣтить надлежащую программу въ соотвѣтствіи съ реальной обстановкой, иначе говоря преимущественно по экономическимъ признакамъ. По нынѣшнимъ временамъ во всякомъ политическомъ мечтаніи, во всякомъ «режимномъ» предвосхищеніи необходима значительная доля матеріализма. Мнѣ могутъ напомнить: «не о хлѣбѣ единомъ живъ будетъ человѣкъ»... Да, но я не сомнѣваюсь, что ЛИЦО, произнесшее эти слова, при нынѣшней обстановкѣ, прежде всего накормило бы, пригрѣло, приласкало... Нынѣ нужны, сколь это ни грустно, не столько, или не только, знамена и хоругви со старыми лозунгами... сколько продовольственныя карточки, по которымъ дѣйствительно можно было бы получить нѣчто вѣсомое.

Донской Императора Александра III Кадетскій Корпусъ

50 ЛѢТЪ тому назадъ, когда военныя гимзіи превратились вновь въ кадетскіе корпуса, волею Императора Александра III-го въ Новочеркасскѣ былъ основанъ Донской кадетскій корпусъ, получившій затѣмъ шефство своего Основателя. Много пережилъ онъ за время своего существованія, особенно во время смуты.

19-го декабря 1919 года корпусу пришлось, подъ давленіемъ наступавшихъ большевиковъ, покинуть родной Новочеркасскъ. Получивъ приказъ объ эва-

Директоръ Корпуса ген.-маіоръ Е. В. Перретъ.

куаціи, и помолившись вечеромъ въ полутемной церкви, корпусъ, во главѣ съ директоромъ ген. Чеботаревымъ, двинулся походнымъ порядкомъ на Кубань. Много кадетъ старшихъ классовъ перебывало въ Добровольческой Арміи и заплатило жизнью за свою любовь къ Родинѣ. Собравшійся въ Екатинодарѣ корпусъ прибылъ въ первыхъ числахъ января 1920 года воинскимъ эшелономъ въ Новороссійскъ. Положеніе ухудшалось; къ тому же разразился тифъ, отъ котораго умеръ директоръ корпуса. Вслѣдствіе эпидеміи, часть кадетъ была принуждена отстать отъ главной массы, уѣзжавшей на англійскомъ кораблѣ изъ Новороссійска на далекій неизвѣстный Кипръ. Однако послѣдній отказался принять кадетъ, и они были перевезены въ Египетъ, въ лагерь Телельксбиръ, а затѣмъ въ Измаилію. Здѣсь корпусъ и пробылъ около 2½ лѣтъ, постепенно обстраиваясь и обзаводясь всѣмъ необходимымъ. Условія жизни были довольно благопріятны, но матеріальная сторона учебнаго заведенія была обезпечена плохо.

Въ 1922 году Лига Націй взяла на себя попеченіе о русскихъ, и въ томъ числѣ — о Донскомъ корпусѣ. Она перевела его въ Болгарію. Это былъ послѣдній этапъ этой части корпуса. По дорогѣ, въ Константинополѣ, часть кадетъ младшихъ классовъ была оставлена въ англійской школѣ. Болгары отнеслись къ корпусу весьма недоброжелательно; часть кадетъ перешла въ Шуменскую гимназію (въ Болгаріи), нѣкоторые — въ Пражскую, а небольшая группа съ нѣсколькими лицами персонала прибыла въ Югославію, гдѣ соединилась съ оставшимися въ Новороссійскѣ, перевезенными затѣмъ въ Крымъ, и эвакуированными позднѣе въ Югославію, въ лагерь подъ Стрнище. Это было ядро, около котораго вновь образовался Донской Императора Александра III-го кадетскій корпусъ, переведенный затѣмъ, во главѣ съ новымъ директоромъ ген. Е. В. Перретъ въ Билечу, а въ 1926 г. — въ Горажду, въ маленькій полумусульманскій городокъ, затерявшійся въ горахъ Босніи.

Здѣсь, въ теченіе многихъ лѣтъ, далеко отъ крупныхъ центровъ, идетъ, можетъ быть, мало кому замѣтная, но глубокая національная работа. Годы скитаній не убили того ярко - русскаго духа и сильной любви къ Родинѣ, которые всегда выдѣляли Донскихъ кадетъ.

Въ своемъ внутреннемъ устройствѣ кадетскій корпусъ остался тѣмъ, чѣмъ онъ былъ и въ Россіи. Подѣленъ корпусъ на три сотни; каждый классъ имѣетъ отдѣленныхъ воспитателей — офицеровъ

Нужны и лозунги, но болѣе отвѣчающіе требованіямъ момента, хотя бы такіе: Земля, Воля, Элементарныя гражданскія свободы, изобиліе плодовъ земныхъ, прощеніе прежнихъ прегрѣшеній и времена мирныя. Я не стану отрицать возможности появленія въ будущемъ Императорской Короны и Святительской Митры въ Россіи. Но появятся онѣ — если появятся — лишь въ видѣ заключительнаго аккорда. Начинать же нужно съ вещей менѣе замѣтныхъ, менѣе торжественныхъ. Ни режимныхъ идеологій, облеченыыхъ въ мантіи или въ черные фраки, ожидаетъ отъ насъ несчастный русскій народъ. Ни поэтическихъ образовъ, когда П. Н. Красновъ пишетъ на «эти темы» съ присущимъ ему талантомъ писателя-поэта...

Первая фраза седьмого пункта программы Краскома да сдѣлается повелительнымъ лозунгомъ настоящаго момента для русскихъ зарубежомъ: «ИЩИТЕ ПУТЕЙ ВЪ РОССІЮ».

Уважающій Васъ **Е. Саблинъ.**

ИЗЪ ЖИЗНИ ДОНСКОГО КОРПУСА

VI-й классъ.

Живая картина на вечерѣ.

русской арміи. Въ своей средѣ кадеты дружны, воспитываются въ русскомъ духѣ и никогда не забываютъ родной страдающей Россіи.

Учебная программа кадетскаго корпуса пріурочена къ восьмиклассной реальной гимназіи, вслѣдствіе чего ему приданъ восьмой классъ. Преподованіе предметовъ ведется на русскомъ языкѣ, кромѣ нѣкоторыхъ, чисто югославянскихъ, преподаваемыхъ на сербскомъ. При учебной части, вполнѣ оборудованной и богатой учебными пособіями, имѣется довольно обширная библіотека; въ каждой сотнѣ есть собственная небольшая библіотека, обслуживающая кадетъ данной сотни, и содержащая, главнымъ образомъ, книги русскихъ классиковъ.

При корпусѣ есть различныя мастерскія, въ которыхъ кадеты, въ свободное отъ занятій время, изучаютъ столярное, сапожное, переплетное и др. мастерства. Имѣется собственный духовой оркестръ, а также и хоръ, поющій въ собственной церкви корпуса. Со своими лазаретомъ, мастерскими и хозяйственными строеніями, корпусъ представляетъ цѣлый городокъ, занимая зданія и бараки бывшихъ австрійскихъ воинскихъ частей.

Помимо строевого обученія и гимнастики кадеты увлекаются спортомъ. На плацу поставлена сѣтка для валей-бола, лѣстница, турникъ, гигантскіе шаги и другія гимнастическія приспособленія. Съ наступленіемъ теплыхъ дней начнется дѣятельная подготовка къ легкоатлетическимъ состязаніямъ, устраиваемымъ въ концѣ учебнаго года. Сокола кадеты, бывшіе до сего времени на состязаніяхъ почти всегда на первыхъ мѣстахъ, готовятся къ лѣтнему слету въ г. Люблянѣ. Въ корпусномъ залѣ устраиваются вечера, на которыхъ кадетами разыгрываются пьесы русскихъ авторовъ, оркестромъ и хоромъ исполняются музыкальныя произведенія русскихъ композиторовъ; дѣлаются доклады, показываются картины изъ прошлаго нашей родины и т. д.

Сцена, декораціи, костюмы — все дѣлается самыми кадетами, среди которыхъ всегда находятся даровитые рисовальщики и мастера.

3-го августа 1928 года корпусъ удостоился своимъ посѣщеніемъ б. Августѣйшій русскій кадетъ, Его Величество. Король Югославіи Александръ I, всемилостивѣйшими заботами котораго и щедрой помощью такъ широко поддержано на чужбинѣ національное воспитаніе русской молодежи.

Почетнымъ попечителемъ корпуса состоитъ Войсковой Атаманъ ген. А. П. Богаевскій.

Такимъ образомъ въ маленькой провинціальной Городдѣ, славящейся своими прекрасными климатическими условіями, Донской Императора Александра III-го к. к. продолжаетъ свое національное дѣло, воспитывая молодежь въ любви къ Родинѣ и подготовляя кадетъ къ тяжелой современной жизни. Съ малыхъ лѣтъ, окруженные русскимъ укладомъ и бытомъ, кадеты впитываютъ глубокую любовь ко всему русскому. Несмотря на пережитые тяжелые годы изгнанія, корпусъ является какъ бы островкомъ русской жизни; но вмѣстѣ съ тѣмъ онъ связанъ жизненностью программъ и всего своего уклада съ новыми путями нашей молодежи. Корпусъ съ гордостью сознаетъ, что за годы работы на чужбинѣ онъ сумѣлъ подготовить сотни молодыхъ русскихъ людей для предстоящей имъ отвѣтственной и творческой работы.

Казимировъ-Ключковъ.

Генералъ Н. Н. Баратовъ

22-го марта исполнилась годовщина смерти предсѣдателя Зарубежнаго Союза Русскихъ Военныхъ Инвалидовъ генерала Н. Н. Баратова.

Память о немъ жива въ сердцахъ самыхъ широкихъ круговъ русской эмиграціи, военныхъ, общественныхъ, литературныхъ и политическихъ. Н. Н. Баратовъ былъ вездѣсущъ — онъ былъ одной изъ фигуръ, безъ которой невозможно себѣ представить русскую эмиграцію перваго десятилѣтія.

Славный жизненный путь пройденъ этимъ человѣкомъ и имя его принадлежитъ отнынѣ исторіи.

Въ слѣдующемъ номерѣ «Часового» будетъ напечатана статья, посвященная его памяти.

ЛИТЕРАТУРНЫЙ ОТДѢЛЪ

Русскій Національный Гимнъ

(Къ его столѣтію)

Боже Царя храни!
Сильный, державный
Царствуй на славу намъ.
Царь православный,
Царствуй на страхъ врагамъ,
Боже Царя храни!

В. Жуковскій.

СОСТАВИТЕЛЬ Русскаго Гимна генералъ Алексѣй Федоровичъ Львовъ родился въ Ревелѣ въ 1799 году и скончался въ 1870 г. Съ дѣтства онъ жилъ въ музыкальной обстановкѣ. Его отецъ, директоръ Императорской Придворной Капеллы всячески поддерживалъ въ сынѣ любовь къ музыкѣ, въ частности къ игрѣ на скрипкѣ. Послѣ смерти отца онъ также сталъ во главѣ Императорской Капеллы и совершенно отдался композиціи, несмотря на свое придворное званіе генералъ - адъютанта. Къ его выдающимся произведеніямъ относятся: громадный сборникъ литургическихъ напѣвовъ для православныхъ церквей, написанныхъ на старославянскомъ языкѣ, нѣсколько интересныхъ псалмовъ, и наконецъ, хоръ съ аккомпаниментомъ оркестра на русскія темы, а также нѣсколько короткихъ оперъ. Но все это отошло на задній планъ и забылось послѣ созданія нашего величественнаго и трогательнаго русскаго гимна, впервые исполненнаго въ **1833 году** и встрѣченнаго общимъ энтузіазмомъ. Государь Николай I былъ очарованъ этой музыкой и повелѣлъ передать ее къ исполненію во всѣ полки. «Боже Царя Храни» сдѣлался русскимъ гимномъ, оставляющимъ неизгладимое впечалѣніе на слушателей. Несмотря на то, что мелодія гимна ничего національно - русскаго не отражаетъ, но содержаніе этой музыки создаетъ ту атмосферу, при которой русская душа отдается всецѣло идеѣ и чувству, преслѣдуемымп авторомъ, а именно идеѣ величія.

Вотъ, что въ своихъ мемуарахъ пишетъ ген. Львовъ о созданіи имъ Національнаго Гимна:

«Въ 1833 году я сопровождалъ Императора Николая I въ его путешествіи въ Пруссію и Австрію. Вернувшись въ Россію я былъ предупрежденъ гр. Бенкендорфомъ о томъ, что Государь, сожалѣя, что мы русскіе не имѣли національнаго гимна и будучи утомленъ англійской мелодіей, которая замѣняла его въ теченіе долгихъ лѣтъ, поручилъ мнѣ написать Русскій Гимнъ.

Эта задача показалась мнѣ чрезвычайно трудной и отвѣтственной. Вспоминая торжественные звуки Британскаго гимна «Боже спаси Короля», полную оригинальности французскую «Марсельезу» и трогательную музыку австрійскаго гимна, я чувствовалъ и понималъ необходимость создать что то сильное, величественное, захватывающее, національное, что могло бы раздаться въ храмѣ, въ рядахъ войскъ, среди простонародья, доступное всѣмъ отъ ученаго до невѣжды. Эта мысль захватила меня всего, но работа, за которую я взялся, меня смущала.

Какъ то вечеромъ, вернувшись поздно домой въ нѣсколько мгновеній я составилъ и написалъ мелодію гимна. На слѣдующій день я отправился къ Жуковскому, чтобы онъ далъ мнѣ слова.

Наконецъ, я объявилъ гр. Бенкендорфу, что гимнъ готовъ. Императоръ захотѣлъ его услышать и пришелъ 23 ноября 1833 г. въ Придворную Капеллу въ сопровожденіи Императрицы и Великаго Князя Михаила Павловича. Я собралъ хоръ въ полномъ составѣ, усиленный двумя оркестрами.

Государь приказалъ нѣсколько разъ повторить гимнъ, желая его услышать безъ аккомпанимента, затѣмъ его сыграли каждый оркестръ въ отдѣльности и наконецъ онъ былъ еще разъ исполненъ всѣми соединенными исполнителями. Его Величество сказалъ мнѣ тогда по французски: «Это великолѣпно!» и тотчасъ приказалъ гр. Бенкендорфу увѣдомить военнаго министра, что гимнъ принятъ для арміи. Русскій гимнъ былъ узаконенъ 4 декабря 1833 года. Первое публичное исполненіе состоялось 11 декабря въ Большомъ Московскомъ театрѣ. Императоръ какъ будто хотѣлъ представить его на одобреніе москвичей. 25 декабря гимнъ впервые раздался въ Петербургѣ въ Зимнемъ Дворцѣ на церемоніи освѣщенія знаменъ.

Государь въ знакъ своего одобренія пожаловалъ меня золотой табакеркой, усыпанной брилліантами, и кромѣ того, повелѣлъ вставить слова «Боже Царя Храни» въ гербъ семьи Львовыхъ».

Составлено по докладу В. В. Муравьева Апостолъ по случаю дня Русской Культуры въ Женевѣ.

ПАТРІОТИЧЕСКАЯ МАНИФЕСТАЦІЯ 20-го ІЮЛЯ 1914 ГОДА.
Передъ Зимнимъ Дворцомъ. Колѣнопреклоненный народъ поетъ Народный Гимнъ.

1-ый Кубанскій походъ

(КЪ ПЯТНАДЦАТИЛѢТІЮ)

15 ЛѢТЪ тому назадъ выступила въ свой 1-й походъ, въ Кубанскія степи, горсть добровольцевъ. Но эта горсть была Арміей — во главѣ ея стоялъ Верховный Главнокомандующій.

У этой арміи не было снарядовъ, не было боевого снаряженія.

Впереди шла 1-ая бригада генер. Маркова, а сзади, прикрывая обозъ, 2-ая бригада генер. Богаевского.

То здѣсь, то тамъ мелькалъ небольшой конный отрядъ во главѣ со всадникомъ въ солдатскомъ полушубкѣ, съ калмыцкимъ лицомъ. За этимъ всадникомъ колебалось трехцвѣтное знамя, добровольцевъ велъ — Корниловъ.

Кольцо большевиковъ то сжималось, то разжималось. Добровольческая Армія пробивала себѣ путь, и ея слѣдомъ оставались въ степяхъ свѣжіе холмики съ бѣлыми крестами.

Велика была тяжесть Кубанскаго похода, и велики были жертвы первопоходниковъ - древне - классическимъ вѣетъ отъ того времени.

Извѣстенъ отвѣтъ знаменитаго полководца на просьбу его солдатъ дать имъ длиннѣе мечи, такъ какъ ихъ мечи были короче вражескихъ. Полководецъ отвѣтилъ — подойдите къ врагу на шагъ ближе и вы сравняетесь оружіемъ.

Такъ было и у первопоходниковъ, когда они безоружные подходили къ большевикамъ не только на шагъ ближе, а вплотную, и вооружались ихъ же оружіемъ. Въ атаку шли молча, безъ выстрѣла и во весь ростъ — и это вселяло ужасъ до оцѣпенѣнія.

Не не въ подвигахъ и жертвахъ величіе и смыслъ Кубанскаго похода. Его истинный героизмъ скрытъ въ той горячей вѣрѣ и въ томъ непреклонномъ утвержденіи, которыя несли въ своей душѣ первые добровольцы.

Это скрытое станетъ яснымъ, если вдуматься въ ту тяжесть, какую влечетъ за собою война съ иноземцемъ и война междуусобная.

Внѣшняя война обрушивается на націю двумя тяжестями — тяжестью физической и тяжестью моральной.

Физическая тяжесть войны, физическія страданія ложатся главнымъ образомъ на армію. — Лишенія, болѣзни, раненія и сама смерть сторожитъ воина на каждомъ шагу, даже воздухъ несетъ ему отраву.

Но армія не только видитъ разрушеніе и гибель со стороны врага, она сама несетъ то же самое. Огнемъ и мечомъ она прокладываетъ свой путь. — Земля, мать-кормилица, разворачивается снарядами. Топчутся посѣвы — хлѣбъ насущный. Домашніе очаги сметаются орудійнымъ огнемъ, въ пожарищахъ гибнутъ цѣнности человѣческаго генія, и, наконецъ, на алтарѣ войны, лежатъ сотни тысячъ раненыхъ, искалѣченныхъ, убитыхъ. Горы труповъ...

Правда есть и «упоеніе въ бою». — Во время боя — гулъ отъ рвущихся снарядовъ, грохотъ грозный величавый, какъ въ грозу и бурю. Есть въ бою и красота преодолѣнія человѣческимъ духомъ слѣпой силы желѣза и стали, тѣмъ не менѣе ужасы войны не смягчаются отъ ея героической стороны.

Но чувствуетъ ли воинъ, офицеръ или солдатъ, свою вину или угрызеніе совѣсти за разрушеніе и смерть, которыя онъ сѣетъ передъ собою? Чувствуетъ ли онъ муки совѣсти даже тогда, когда въ штыковой атакѣ разбиваетъ прикладомъ вражескіе черепа? — Нѣтъ и нѣтъ. Другого отвѣта быть не можетъ.

Война для воина — не убійство. Война для воина — не преступленіе, а открытая честная борьба — защита своей родины, исполненіе долга, высшаго долга передъ лицомъ своего народа. Война для воина — это вѣнчаніе кровію и честію на полѣ бранномъ, это жертва за други своя.

На кого же тогда падаетъ отвѣтственность за ужасы войны? Кто же несетъ эту вторую тяжесть, тяжесть нравственную?

— Несетъ ее народъ, пославшій своихъ сыновей на бой, и еще въ большей степени эта отвѣтственность падаетъ на представителей націи, на ея главу, на главу государства. На лицо, которому воздаются на землѣ высшія почести, возлагается и высшая отвѣтственность.

Въ Россіи эту тяжесть несли Государи, послѣдній изъ которыхъ отрекся отъ престола во имя рѣшительной побѣды надъ врагомъ. Новое правительство, обѣщавшее эту побѣду народу, сразу же выпустило изъ своихъ рукъ власть и иниціативу. Тогда на армію легли сразу двѣ тяжести — физическая и нравственная — бремя непосильное, бремя невыносимое. И Россійская Армія рухнула, главнымъ образомъ потому, что верховная власть отказалась отъ нравственной отвѣтственности за войну.

Брестъ-Литовскій договоръ заколачивалъ гробовую крышку надъ величіемъ Россіи.

И вотъ, во время этой величайшей катастрофы, среди хаоса и обломковъ гибнущей Имперіи, вспыхнулъ свѣтъ на Кубани. На его призывъ стеклись бойцы, но не по набору, не по государственному принужденію, а каждый по своей доброй волѣ. За спиной Добровольческой Арміи не было Верховной Власти, которая взяла бы на себя отвѣтственность за войну, и войну не противъ внѣшняго врага, а войну гражданскую, гдѣ физическая и нравственная отвѣтственность несоизмѣримо тяжелѣе.

Война гражданская — врагъ со всѣхъ сторонъ. Кто другъ, кто недругъ — неизвѣстно. Отъ родныхъ далеко, и тыла нѣтъ. Нѣтъ и милости къ побѣжденнымъ. Раненые, чтобы не попасть къ врагу, умоляли своихъ друзей ихъ пристрѣливать, или застрѣливались сами. Воздухъ насыщенъ злобой и ненавистью. И полное духовное одиночество, и тяжкая отвѣтственность за проливаемую братскую кровь, за кровь своего народа.

Во имя чего же пошли на такую войну первопоходники? — Во имя поруганной чести своего на-

рода, во имя освобожденія его же отъ нашествія въ новомъ обликѣ двунадесять языковъ.

Тернистый путь, прокладываемый мечомъ.

Первопоходники первые показали этотъ путь и не убоялись отвѣтственности.

Въ этомъ, именно въ этомъ ихъ величайшій геройзмъ.

Не суждено было добровольцамъ овладѣть разбушевавшейся стихіей. Послѣ двугодичной непосильной борьбы Армія покинула родную землю...

Я помню полыхало все небо кровавыми отблесками зарева. Замиралъ рокотъ снарядовъ. Стихалъ трескъ пулеметовъ. Армія грузилась на корабли... Молчаливой сосредоточенной толпой стояли на берегу портовые рабочіе. Но въ ихъ глазахъ не было блеска торжества и классовой ненависти. Они понимали, что отъ Россіи отрывается живой кусокъ ея тѣла.

Загремѣли якорныя цѣпи, вздрогнули корабли и поплыли.

Мы сидѣли въ угольномъ трюмѣ, прижавшись другъ къ другу. Кое гдѣ мерцали огарки свѣчей, но полный мракъ былъ въ нашихъ душахъ. И вдругъ на лѣстницѣ, ведущей въ трюмъ, показался старый сѣдой священникъ. Онъ окинулъ скорбнымъ взглядомъ наши сгорбленныя спины, осѣнилъ насъ крестомъ и заговорилъ.

Онъ говорилъ, что онъ нашъ духовный пастырь и пришелъ облегчить нашу скорбь. Онъ говорилъ — мы плывемъ въ открытое море и даже не знаемъ, къ какимъ берегамъ мы пристанемъ. Мы покинули родную землю. Многіе изъ насъ не увидятъ уже никогда своихъ милыхъ, близкихъ и родныхъ, многимъ изъ насъ и не суждено будетъ ступить на свою родную землю и неизвѣстно, гдѣ мы сложимъ свои кости... Мы, какъ листья, оторванные бурей отъ родныхъ вѣтвей и злобно гонимые вѣтромъ. Но пусть каждый изъ насъ надѣется на милосердіе Божіе... Пустъ каждый своимъ духовнымъ взоромъ обращается ко Господу, но пусть, онъ говорилъ, первая наша молитва будетъ всегда о нашей Родинѣ, Родинѣ несчастной, Родинѣ истерзанной, Родинѣ поруганной. Да возстановитъ ее Господь Богъ и да возсіяетъ она свѣтлой правдой. — Эта вѣра дастъ силы и намъ.

Зимою, въ стужу, мы высадились въ Галлиполи, на этотъ дикій заброшенный полуостровокъ. Своими руками разбили лагерь въ долинѣ Смерти, какъ ее называли мѣстные жители.

И тамъ, вдали отъ всего свѣта, въ суровой обстановкѣ, мы остались наединѣ со своими думами.

Гдѣ правда? — у насъ, или у нашего народа, изгнавшаго насъ? — Мы пошли въ армію добровольно, сами взяли на себя нравственную отвѣтственность за войну, войну брата противъ брата, сына противъ отца. Не ошиблись ли мы? — Мы видѣли нашъ народъ въ безуміи, а можетъ быть мы сами были безумцами?

Кто былъ въ Галлиполи, тотъ знаетъ эти сокровенныя мучительныя мысли, онѣ полыхали все время, и разрѣшить эти роковые вопросы помогъ своимъ горящимъ сердцемъ доблестный первопоходникъ — Генералъ Кутеповъ.

Мы поняли, что должны были итти по своему пути. Бѣлый свѣточъ Кубанскихъ степей насъ не обманулъ.

Вдругъ донеслись до Галлиполи Кронштадтскіе выстрѣлы, и вѣра въ свой народъ разгорѣлась еще ярче.

Этой вѣрѣ было испытаніе:

Генералъ Кутеповъ издалъ приказъ — каждому чину Арміи разрѣшалось свободно уѣхать изъ нея, итти на волю и тамъ искать и ковать свое счастье.

Но Армія осталась подъ своими знаменами.

Бѣлая Армія, какъ вооруженная сила, кончала въ Галлиполи свое существованіе также, какъ она зарождалась на Кубани, — оставаясь вѣрной идеѣ добровольчества.

Опять каждый воинъ принималъ внутреннее рѣшеніе и личную отвѣтственность въ борьбѣ съ большевиками, какой бы новый обликъ эта борьба не приняла.

1-й Кубанскій походъ не кончился.

Въ братской славянской странѣ, въ Сербіи, національный праздникъ Коссовъ день.

Нѣсколько вѣковъ тому назадъ на Коссовомъ полѣ сербская армія была разбита, и Сербія потеряла независимость.

Казалось бы, день печали и траура, но нѣтъ — въ Сербіи этотъ день — день національной радости.

Почему?

Потому что и подъ турецкимъ владычествомъ со дня Коссовой битвы у сербскихъ патріотовъ осталась вѣра — непоколебимая, что движетъ горами — въ возрожденіе Сербіи.

И наступилъ день, когда на томъ же Коссовомъ полѣ день печали сталъ днемъ торжества.

Такъ и у насъ въ Россіи день выхода Добровольческой Арміи въ свой 1-й Кубанскій походъ будетъ днемъ торжества національнаго духа, днемъ великаго праздника, ибо тамъ въ Кубанскихъ степяхъ впервые вспыхнула вѣра въ грядущее возрожденіе Россіи.

И вѣра живая жертвенная.

М. Критскій.

Передъ военной грозой

ІЮЛЬ 1914 ГОДА
(ВОСПОМИНАНІЯ)

Окончаніе (см. № 100)

Ровно десять часовъ утра... И далеко съ праваго фланга несется «смирно», подхваченное командирами частей. Все замираетъ и тотчасъ же справа слышенъ дружный отвѣтъ и раскаты ура, заглушающіе музыку... Царскій объѣздъ начался... Все слышнѣе и слышнѣе крики ура и уже близко гремитъ музыка. Но что это. Вмѣсто гимна, по всему полю несутся такіе непривычные для уха звуки марсельезы и только черезъ нѣсколько мгновеній соображаешь, что это въ честь Французскаго Президента, присутствующаго на парадѣ.

— «Слушай на кра-улъ», — послышался голосъ нашего командира и совсѣмъ рядомъ полились звуки марсельезы. Брякнули винтовки, сверкнувъ на солнцѣ штыками и замерли. Показался Царскій поѣздъ... Впереди и отдѣльно отъ всѣхъ ѣхалъ Государь на великолѣпной лошади, нѣсколько отступя сзади него три казака конвоя и блестящая огромная свита. Справа ближе къ полю въ коляскѣ съ пикеромъ впереди, одѣтая во все бѣлое и съ букетомъ розъ въ рукахъ Императрица и рядомъ съ ней во фракѣ и голубой Андреевской лентѣ Пуанкарэ.

Но это уже позже отразилось въ памяти, въ этотъ же моментъ всѣ взоры были устремлены на Государя... Онъ былъ въ лѣтней парадной формѣ, съ красной лентой черезъ плечо и звѣздой Почетнаго Легіона.

Слегка повернувъ свое милое, доброе лицо въ нашу сторону, онъ тихимъ, но отчетливымъ голосомъ сказалъ:

— «Здравствуйте саперы».

— «Здравія желаемъ Ваше Императорское Величество», — дружно отвѣтилъ баталіонъ и тотчасъ же изъ всѣхъ грудей вырвалось могучее, оглушающее ура...

Еще моментъ... и Государь уже проѣхалъ, а передъ глазами проходила блестящая свита, среди которой яркими пятнами выдѣлялись иностранные мундиры.

Объѣздъ еще продолжался, Государь объѣзжалъ кавалерію стоявшую на другомъ концѣ поля, а мы уже перестраивались для церемоніальнаго марша и продвигались къ Царскому валику.

Съ противоположнаго конца поля рысью прошла къ валику огромная кавалькада и остановилась. Вновь запѣли трубы, зарокотали барабаны и началcя церемоніальный маршъ. Каждая часть проходила подъ звуки своего марша и все вниманіе было обращено на то, чтобы при перемѣнѣ марша не сбиться съ ноги.

Вотъ впереди насъ отдѣлился и поплылъ колыхаясь штыками Гвардейскій Саперный Баталіонъ... сейчасъ наша очередь,

— ... «Пря-мо...», — подается команда и мы приближаемся къ валику. Около него, нѣсколько отдѣлившись отъ многочисленныхъ всадниковъ, видна фигура Государя. На прилегающихъ къ валику трибунахъ яркій цвѣтникъ нарядныхъ дамскихъ туалетовъ.

ВЕЛИКАЯ ВОЙНА.

Бой на ж.-д. станціи.

Командиръ салютуетъ шашкой, подымаетъ въ галопъ свою грозную «Полтаву», дѣлаетъ заѣздъ и останавливается сзади Государя.

Твердымъ шагомъ, по гвардейски печатая, проходитъ баталіонъ, всѣ головы повернуты въ сторону Верховнаго Вождя Арміи, но въ глазахъ рябитъ и трудно что-нибудь разобрать.

— ... «Рады стараться»...» —несется съ заднихъ рядовъ, ...«Ваше Императорское Величество»...» — подхватываютъ переднія роты и сразу отлегаетъ отъ сердца...

— «Государь поблагодарилъ, значитъ хорошо прошли», — мелькаетъ мысль.

Теперь уже все позади, напряженіе сразу ослабѣваетъ, не останавливаясь мы идемъ къ мѣсту бивака. По дорогѣ догоняетъ командиръ. По его довольному лицу видно, что все сошло хорошо, онъ благодаритъ:

— «Спасибо ребята, прошли молодцами...» — и уѣзжаетъ обратно.

Счастливый, онъ будетъ присутствовать на завтракѣ, который тутъ же въ полѣ, въ особо раскинутыхъ шатрахъ, устраивается для лицъ свиты, высшихъ генераловъ и командировъ частей и еще разъ увидитъ Государя.

Вернувшись на бивакъ, я распрощался со своей ротой и съ офицерами, захватилъ деньщика съ вещами и поѣхалъ на Красносельскій вокзалъ, съ вечернимъ поѣздомъ изъ Петербурга мнѣ нужно было выѣхать въ Боровичи.

На вокзалѣ было замѣтно какое то необычное волненіе среди многочисленной публики, уѣзжавшей

въ Петербургъ. Передавали другъ другу, что въ столицѣ происходятъ крупныя волненія среди рабочихъ и что непосредственно послѣ Высочайшаго смотра, вся Гвардейская кавалерія походнымъ порядкомъ двинута въ Петербургъ.

Съ Балтійскаго вокзала мнѣ пришлось ѣхать по самымъ рабочимъ кварталамъ. Вездѣ были усиленные наряды полиціи, разъѣзжали казачьи дозоры и кучками толпились рабочіе, горячо о чемъ то толкуя. Вокзалы и правительственныя зданія охраняли войсками, но слѣдовъ безпорядковъ не было видно: ни баррикадъ, ни разбитыхъ витринъ я на своемъ пути не замѣтилъ.

Позавтракавъ въ ресторанѣ Палкина и имѣя въ своемъ распоряженіи еще нѣсколько часовъ времени до отхода поѣзда въ Боровичи, я пошелъ побродить по городу.

Проведя свои дѣтскіе и юношескіе годы въ Петербургѣ, я особенно любилъ нашу Сѣверную столицу, независимо отъ времени года.

Неизъяснимая прелесть весеннихъ бѣлыхъ ночей, когда все кругомъ подернуто какой то прозрачной вуалью, зимніе морозные дни со скрипящимъ подъ полозьями саней снѣгомъ и даже осеннее ненастье, когда съ двухъ часовъ дня уже зажигались фонари и туманная мгла затягивала широкіе проспекты и прямыя улицы, — все это было мнѣ близкимъ и роднымъ.

Особенно любилъ я величественную Неву съ дворцами на набережной и Петропавловской крѣпостью на противоположномъ берегу.

И на этотъ разъ прошелъ я по Невскому проспекту и черезъ Александровскій садъ вышелъ къ памятнику Петру Великому.

Здѣсь вниманіе мое обратило обиліе полиціи въ парадной формѣ и небольшія толпы народу, стоявшаго вдоль набережной и что-то поджидавшаго.

На мой вопросъ полицейскій офицеръ любезно мнѣ объяснилъ, что ожидается проѣздъ Пуанкарэ, который посѣтитъ французскую больницу на Васильевскомъ Островѣ.

Время у меня было и я рѣшилъ подождать и посмотрѣть на проѣздъ Президента. Выбравъ удобное мѣсто, я сталъ осматриваться.

Народу было немного и большинство принадлежало къ такимъ же случайнымъ, какъ и я.

Высокій, атлетическаго сложенія приставъ, съ пушистыми холеными усами и грудью увѣшанной многочисленными русскими и иностранными орденами и медалями, прохаживался вдоль цѣпи городовыхъ, установленныхъ вдоль панели и время отъ времени, обращаясь къ публикѣ говорилъ густымъ басомъ:

— «Господа, при проѣздѣ Французскаго Президента, прошу его привѣтствовать кликами: Vive la France. Vive le President...

Не прошло и четверти часа, какъ со стороны Зимняго Дворца показался конный взводъ Лейбъ-Гвардіи Казачьяго полка въ красныхъ парадныхъ мундирахъ и за нимъ открытая коляска, запряженная парой лошадей, въ которой находились Пуанкарэ съ Генералъ-Адъютантомъ Пантелѣевымъ, назначеннымъ состоять при особѣ президента во время пребыванія его въ Россіи. Другой взводъ Лейбъ-Казаковъ слѣдовалъ за коляской.

На другой день утромъ я былъ уже въ Боровичахъ.

Саперъ.

Сирень

— Вставайте.... Вставайте, Усовъ — кричали два мичмана, тормоша своего товарища изо всѣхъ силъ.

—Что случилось? — спросилъ Усовъ, садясь на кровати и протирая глаза.

— Одѣвайтесь!... Да что же случилось?... Намъ нужна ваша помощь!.

— Въ чемъ дѣло?.. Видите ли, — началъ Глазовъ, — мы только что отъ Конскаго, тамъ была итальянка, помните жена капитана 2-го ранга, за которой ухаживаетъ Черняевъ.

— А мнѣ-то какое дѣло! — разсвирѣпѣлъ Усовъ.... — Подождите!..

Говорили о томъ, о семъ и, между прочимъ, выяснилось, что итальянка любитъ темно-лиловую сирень и очень сожалѣетъ, что она уже отцвѣла.

— Я то тутъ при чемъ?.. Что вы пристали съ вашими глупостями!.. Убирайтесь къ черту!... Я спать хочу!.. Отстаньте!... — Мичманъ повернулся на другой бокъ и натянулъ на себя одѣяло.

— Успѣете выспаться! — отвѣтилъ Черняевъ, безцеремонно стаскивая одѣяло на полъ.

— Слушайте!.. Дѣло въ томъ, что, несмотря на ночь, я вызвался доставить итальянкѣ любимые цвѣты. Она, конечно, не повѣрила и только разсмѣялась. Я предложилъ пари...

— И что же? — спросилъ Усовъ, приподымаясь на локтѣ и поворачиваясь лицомъ къ Черняеву.

— Такъ вотъ, мы идемъ за сиренью.... Идите, куда хотите!... Намъ нужна ваша помощь!... Видите ли, темно-лиловая сирень сейчасъ цвѣтетъ только въ саду командира порта.

— Ну?... — протянулъ Усовъ, садясь на кровати... — Навѣрное?...

— Я самъ видѣлъ, потому то и предложилъ пари, — отвѣтилъ Черняевъ.

— Такъ вы хотите забраться въ садъ командира порта?...

— Конечно!... Что же дѣлать разъ больше нигдѣ темно-лиловой сирени нѣтъ? Двухъ человѣкъ для этого мало, потому то мы и просимъ васъ помочь...

— Отлично! — обрадовался Усовъ, живо представляя себѣ всю пикантность и рискованность предпріятія.

— Будетъ очень забавно, — разсмѣялся онъ, — когда завтра утромъ адмиралъ увидитъ, что сирень исчезла изъ сада...

— Какъ вы думаете это сдѣлать? Теперь всю

ночь по порту ходятъ патрули и легко можно нарваться....

— Конечно, это нѣсколько усложняетъ дѣло, — отвѣтили пріятели, — но, зато рѣшетка сада очень низка и черезъ нее легко перелѣзть, кромѣ того, возьмемъ съ собой накидки и спрячемъ подъ нихъ цвѣты, чтобы не привлекать вниманія патрулей. Двое полѣзутъ въ садъ, а одинъ останется на стражѣ у рѣшетки...

— Чудесно!... Радъ вамъ помочь!.. — сказалъ Усовъ, вскакивая съ кровати и началъ быстро одѣваться.

—Что же вы не переодѣваетесь? — дѣловито замѣтилъ онъ.

— Во что? — спросили пріятели.

— Какъ во что?... Неужели вы хотите лѣзть въ адмиральскій садъ въ бѣлыхъ кителяхъ?... Васъ легко могутъ замѣтить и получится здоровый скандалъ...

— Вѣрно!... — отозвались Глазовъ и Черняевъ, а мы сами и не догадались.

Черезъ какихъ-нибудь пять минутъ, оживленно обсуждая подробности набѣга, мичманы вышли на улицу.

Противъ всякаго ожиданія, въ домѣ командира порта все еще свѣтились два, открытыхъ въ садъ, окна, изъ которыхъ неслись чьи-то голоса.

— Вотъ такъ исторія!... Адмиралъ еще не спитъ, да и нѣтъ ли кого-нибудь въ саду?... Не отложить ли предпріятіе? — прошептали пріятели...

— Вздоръ! — отвѣтилъ Усовъ. — Разъ начали, надо идти до конца! Гдѣ кусты?..

— Здѣсь, у этого угла — шепталъ Черняевъ. — Давайте мнѣ накидки и фуражки! Подъ кустами совсѣмъ темно и тамъ васъ никто не увидитъ. Патруль только что прошелъ, времени у насъ довольно.

— Прыгайте черезъ рѣшетку! а я останусь на улицѣ для наблюденія, — распоряжался Усовъ.

Глазовъ и Черняевъ перелѣзли въ адмиральскій садъ, откуда раздался трескъ лихорадочно ломаемыхъ вѣтвей.

— Тише вы! — зашипѣлъ Усовъ. — Чистые медвѣди!... Съ ума что ли сошли!... Услышатъ. Ш-ш-ш-ш-ш.

Въ открытомъ окнѣ появилась чья-то голова, быть можетъ, обезпокоенная трескомъ, несшимся изъ сада.

Мичманы притаились, замерли, вросли въ кусты и только одинъ Усовъ продолжалъ наблюденіе съ улицы.

Не видя и не слыша ничего подозрительнаго, голова скрылась.

— Скорѣе! — прошепталъ Усовъ... — Довольно!..

Передавъ ему сирень, мичмана благополучно перемахнули черезъ рѣшетку.

Не успѣли они одѣть фуражки и спрятать цвѣты подъ накидки, какъ вдали показался патруль изъ пяти матросовъ.

Друзья, какъ ни въ чемъ не бывало, направились имъ навстрѣчу.

— Смирно! — скомандовалъ старшій, подозрительно посматривая на молодежь.

— Вольно! — небрежно отвѣтилъ Усовъ, прикладывая руку къ головному убору.

Вернувшись домой, мичманы разобрали цвѣты, связали пышные букеты, послѣ чего Черняевъ и Глазовъ отправились къ терпѣливо ожидавшему ихъ обществу, а Усовъ снова завалился спать.

Появленіе мичмановъ было встрѣчено бурей восторга.

Всѣ поздравляли и старались узнать, гдѣ они добыли темно-лиловую сирень.

Польщенная и раскраснѣвшаяся итальянка стала еще лучше, еще привлекательнѣе.

Большіе каріе глаза ласково смотрѣли на виновника торжества, долговязая фигура котораго, съ вѣчно полузакрытыми вѣками, выражала полное удовлетвореніе.

— Послушай, «Вій», дернулъ его за рукавъ одинъ изъ присутствовавшихъ. — Гдѣ это ты досталъ цвѣты?...

Черняевъ скорчилъ многозначительную мину и, гордо выпятивъ грудь, отвѣтилъ: — А тебѣ какое дѣло?... Буду я каждому докладывать!... — и, наклонившись къ итальянкѣ, сталъ разсказывать ей что-то очень смѣшное.

В. Меркушовъ.

2-й ВЫПУСКЪ ЗАРУБ. ВЫСШИХЪ В.-НАУЧНЫХЪ КУРСОВЪ

25-го марта въ торжественной обстановкѣ въ Собраніи О-ства Галлиполійцевъ состоялся актъ по случаю 2-го выпуска слушателей Заруб. Высшихъ Военно-Научныхъ Курсовъ. Послѣ доклада ген.-лейт. Репьева, замѣститель Предсѣдателя Р.О.В.С. вице-адмиралъ Кедровъ выдалъ дипломы объ окончаніи Курсовъ. Затѣмъ, послѣ молебна, отслуженнаго о. Георгіемъ Спасскимъ совмѣстно съ о. Д. Троицкимъ, слушатели и гости были приглашены въ залъ собранія на чашку чая. Съ рѣчами выступили: адм. Кедровъ, ген. Головинъ, ген. Гулевичъ, ген. Драгомировъ, проф. Анцыферовъ, полк. Ягубовъ, ген. Фокъ и полк. Зайцовъ.

Въ рѣчахъ была отмѣчена исключительная выдержка и сплоченность слушателей курсовъ и жертвенное служеніе долгу преподавательскаго и административнаго состава курсовъ. Всѣми была подчеркнута огромная роль и непоколебимый авторитетъ гл. руководителя и начальника курсовъ проф. ген.-лейт. Н. Н. Головина. Послѣ рѣчей окончившіе 2-й выпускъ поднесли ген. Н. Н. Головину «на память и въ знакъ любви, уваженія и благодарности» прекрасный кожаный бюваръ, со своими монограммами, а ген. М. И. Репьеву и проф. полк. А. А. Зайцеву — кожаные альбомы съ фотографіями изъ жизни Курсовъ и съ художественно исполненными значками Курсовъ.

Всѣ окончившіе 2 выпускъ Курсовъ, подобно первому выпуску, изъявили желаніе вступить въ основанный при Курсахъ: **Институтъ изученія проблемъ войны и мира.**

Редакція «Часового» пользуется еще разъ случаемъ, чтобы поздравить Профессора ген. Н. Н. Головина, его помощниковъ и выпускныхъ слушателей съ **большимъ успѣхомъ** въ томъ **большомъ русскомъ дѣлѣ**, которое они выполняютъ съ твердой вѣрой въ возрожденіе Россійской Арміи и съ яснымъ сознаніемъ своего долга передъ ней.

Ленкава

Георгій ГОШТОВТЪ.

(Начало см. № 100-й).

Сколько клятвъ я себѣ далъ въ эти три часа — никогда не ходить напрямикъ и не вѣрить никому кромѣ картъ!

Лѣсъ началъ рѣдѣть, мѣстность повышаться; — ясно, что мы наконецъ выходили на опушку. При свѣтѣ сумрачнаго ноябрьскаго дня передъ нами предстала долина съ перерѣзающей ее большой дорогой, разбросанными хуторами и въ верстѣ передъ нами усадьбой, деревней и высокой въ ней колокольней. Несомнѣнно — желанное Ленкавско!

На всемъ окружающемъ лежала какая то особенная печать мертвой пустоты. Вокругъ ни человѣка, ни животнаго.

Подходимъ къ усадебнымъ постройкамъ. Снова все пусто.

Когда я съ вѣстовымъ подъѣхали къ дому, на крыльцо вышелъ небольшого роста, въ кунтушѣ, тревожно въ насъ вглядывавшійся мѣстный помѣщикъ.

Къ моему большому изумленію я отъ него узналъ, что русская кавалерія ушла отсюда уже три часа тому назадъ и что два крупныхъ австрійскихъ разъѣзда заходили за это время въ усадьбу, а цѣлая колонна конницы прошла по большому тракту.

Вотъ такъ пріѣхалъ, напрямикъ, для связи въ штабъ корпуса!

Оставалось теперь лишь возможно поскорѣй уходить по той же глухой лѣсной тропѣ, по которой я только что съ такими мученіями сюда пришелъ. Ясно, что ,всѣ дороги уже заняты австрійцами. И наши и противникъ обтекли въ своемъ движеніи густой, по картѣ непроходимый болотистый лѣсъ.

Коротокъ зимній день. Ярко, по морозному блестѣвшія звѣзды покрыли уже темный вечерній небосклонъ, когда мы снова подходили къ мосту у заброшенной мельницы. Рѣзанули воздухъ два выстрѣла и покатились гулять эхомъ по лѣсу; близко просвистали пули.

Я остановилъ людей. Двое пѣшкомъ направились къ мосту. Послышались выкрики и затѣмъ снова выстрѣлы. Мои развѣдчики вернулись и доложили, что у мельницы стоитъ постъ, несомнѣнно русскій, и ни за что къ ручью не подпускаетъ, несмотря ни на какіе уговоры.

Положеніе становилось преглупымъ.

Впередъ снова пошло четыре развѣдчика. Вокругъ стояла полная тишина. До насъ вскорѣ донесся стукъ конскихъ подковъ по мосту. Затѣмъ рвануло нѣсколько выстрѣловъ; снова затопали по доскамъ и мерзлой землѣ лошадиныя копыта.

Черезъ нѣсколько минутъ мои четыре молодца вели кого то пятаго и маленькую за нимъ лошаденку.

— «Такъ что привели плѣннаго», — доложилъ мнѣ Лосевъ, — «они выслали разъѣздъ на нашу сторону, а мы переняли ихъ дозорнаго. А го Ваше В-діе ни въ жисть изъ за этихъ дураковъ не перейти намъ на тотъ берегъ».

Я освѣтилъ фонарикомъ приведеннаго «плѣнаго». На меня взглянули грустные, широко поставленные на желтомъ скуластомъ лицѣ косые глаза. Всѣ наши увѣренія, что русскіе, на «плѣннаго» никакъ не дѣйствовали. Онъ показывалъ пальцемъ на бѣлую аммуницію кирасиръ и все твердилъ «русская бѣлая нѣтъ».

Написавъ на листкѣ кто мы и почему идемъ со стороны противника, я вручилъ буряту пакетъ съ приказаніемъ передать его начальнику заставы. Казакъ долго не хотѣлъ вѣрить, что мы его отпускаемъ «изъ плѣна». Положивъ пакетъ въ папаху, онъ вскочилъ на своего маштачка, огрѣлъ его сразу нагайкой и, пригнувшись, полнымъ ходомъ пошелъ къ своимъ.

Увидѣвъ, какъ его опустившему внизъ морду коньку, словно вынюхивавшему путь, ни почемъ были ни обмерзшія кочки, ни вѣтви деревьевъ, ни вечерняя темнота, я понялъ почему сотникъ указалъ мнѣ на лѣсную тропу, какъ на удобную дорогу. Все относительно!...

Въ имѣніи Ленкава, показавшемуся мнѣ въ ночной темнотѣ болѣе громоздкимъ и непріютнымъ, стоялъ сторожевой резервъ — двѣ сотни казаковъ.

И люди и лошади у меня сильно измотались, отчего остался на ночь въ Ленкавѣ и я. Среди построекъ и по саду долго маячило двѣ тѣни. Я легко призналъ въ нихъ помѣщика съ дочерью. Подошелъ и съ ними заговорилъ. Дѣвушка не отошла по примѣру сегодняшняго утра, а наоборотъ — привѣтливо со мной заговорила, какъ со старымъ знакомымъ.

Изъ ея словъ я узналъ, что эта морозная звѣздная ночь полна для нихъ тревоги и что даже роди-

ДОНСКОЕ ВОЙСКО.

Калмыки.

Русская кавалерія въ Польшѣ.

мыя мѣста кажутся какими то преображенными, таящими въ себѣ неизъяснимую жуть.

Оба — и помѣщикъ и его дочь — съ любопытствомъ разспрашивали, какія мѣста за сегодняшній день заняты врагомъ; особенно волнуясь и нѣсколько разъ повторяясь, она разспрашивала меня про какое то имѣніе въ двѣнадцати верстахъ отсюда.

Увы, я самъ ничего не зналъ.

Чуть только сталъ заниматься разсвѣтъ и все яснѣе обрисовываться деревья и постройки усадьбы, мы тронулись дальше, въ штабъ корпуса.

Справа курилась холоднымъ морознымъ туманомъ широкая низина, за нею обозначалась желтая гряда песчаныхъ обрывистыхъ холмовъ, поросшихъ густымъ лѣсомъ...

Весь день 21-го шелъ упорный бой. Наша слабая конница медленно отходила подъ напоромъ германской и австрійской пѣхоты, цѣпляясь за каждый рубежъ.

Генералъ Князь Тумановъ, хотя высокій и грузный, прекрасно сидѣлъ на конѣ, былъ непзмѣнно спокоенъ и не обращалъ никакого вниманія ни на нѣмецкія шрапнели, ни на пискъ пролетавшихъ пуль.

Наступившая темнота прекратила бой. Все рѣже и рѣже, какъ послѣдніе его вздохи, слышались отдѣльные глухіе пушечные выстрѣлы и лѣнивыя вспышки ружейнаго огня...

Въ большой классной комнатѣ сельской школы въ дер. Паржневице вдоль стѣнъ набросано сѣно. Мерцаетъ нѣсколько огарковъ. Подложивъ шинели, готовя полушубки, чтобы накрыться, чины штаба корпуса, въ ихъ числѣ и я, укладываются спать. Завтра съ разсвѣта начнется снова страдный боевой денекъ.

Стукъ въ дверь... Въ комнату вошелъ человѣкъ явно кавказскаго типа, въ буркѣ и папахѣ, и, подойдя къ князю, отрапортовалъ: «Начальникъ команды развѣдчиковъ Апшеронскаго пѣхотнаго полка». Генералъ видимо былъ очень радъ поговорить съ землякомъ. Отъ него мы услышали, что къ утру долженъ подойти весь III Кавказскій корпусъ.

Настроеніе сразу у всѣхъ поднялось. Припомнились разсказы о доблести кавказскихъ войскъ. Самое названіе «Апшеронскій» таило уже въ себѣ романтику кавказскихъ войнъ.

Тумановъ повеселѣлъ, вспоминалъ много забавнаго о старомъ кавказскомъ бытѣ. Особенно картинно онъ разсказывалъ, какъ будучи молодымъ офицеромъ Нижегородскаго драг. полка, былъ назначенъ ординарцемъ къ командиру корпуса, старому грузинскому князю, герою временъ замиренія Кавказа. Старикъ получилъ «образованіе домашнее» и бралъ въ руки перо лишь для того, чтобы подписать свою фамилію, зато любилъ читать газеты. Такъ вотъ — какъ то вечеромъ на маневрахъ его необычайно развеселило что то, прочитанное въ журналѣ.

Чины штаба почтительно освѣдомились о причинѣ смѣха Его Сіятельства. Старикъ отвѣчалъ, что вотъ вѣдь говорятъ про кавказцевъ, что они мало способны, а оказывается, что даже прорытіе Панамскаго канала не выходило, пока не привлекли къ этому дѣлу кавказцевъ.

Сильно усумнившіеся въ этомъ офицеры - ординарцы подобрали затѣмъ журналъ и прочли:

«Недостатокъ рабочихъ рукъ сильно замедлялъ прорытіе Панамскаго канала и только, когда привлекли къ этому дѣлу туземцевъ, удалось достичь желаннаго конца».

Свѣчи уже всѣ потушены. Понемногу воцаряется въ комнатѣ сонъ. Изъ угла доносится оглушительный храпъ. Составляется совѣтъ еще не успѣвшихъ заснуть, какъ его прекратить. Кто то проситъ сосѣда посвистать.

Князь Тумановъ соннымъ голосомъ не разрѣшаетъ:

«Свистѣть — это слишкомъ опасно для его сосѣдей. Вѣдь онъ кавалеристъ!»...

Поздно ночью я просыпаюсь отъ свѣта и громкихъ разговоровъ. Офицеръ генеральнаго штаба III Кавк. корп. пріѣхалъ за орьентировкой. Онъ же сообщаетъ, что съ полудня начнется атака во флангъ зарвавшемуся врагу, атака, которую долженъ поддержать корпусъ Кн. Туманова.

Я бросаюсь за своей полевой книжкой и подробно все записываю, чтобы сейчасъ же послать донесеніе генер. Гилленшмидту.

52-я дивизія атакуетъ дер. Завадовъ, 21-я — село и имѣніе Ленкаву...

Георгій Гоштовтъ.

(Окончаніе слѣдуетъ).

Сестра милосердія о генералѣ Кутеповѣ

Знаменитая галлиполійская «губа». Стоитъ караулъ юнкеровъ! Осмотрѣли мои удостовѣренія ,я имѣла право ходить по Галлиполи и ночью какъ «сестра - фельдшеръ» гауптвахтъ. Окончивъ формальности, юнкеръ провелъ меня внизъ. Я стала разбирать сумку, а онъ прошелъ по всѣмъ помѣщеніямъ свою фельшерскую и громко объявилъ: — «Господа, пришла сестра! Кто боленъ, пожалуйте къ ней! Началось наше амбулаторное лѣченіе. Подходитъ очередь очень нервнаго, повидимому, офицера. У него была сыпь на рукахъ, стала перевязывать, а онъ совершенно сдерживаться не хочетъ и очень громко и грубо начинаетъ высказывать свое неудовольствіе. Я съ нимъ стараюсь его успокоить, а онъ еще больше волнуется. Вдругъ раздается команда караульнаго начальника. Суматоха и тишина. Черезъ секунду слышу хорошо знакомый всѣмъ намъ, галлиполійцамъ, голосъ генерала Кутепова. «Здравствуйте юнкера!» Говорю быстро моему недовольному паціенту: «Тише, не сердитесь, тише!»

Въ этотъ моментъ входитъ ген. Кутеповъ. Кланяюсь. Онъ отвѣчая мнѣ на поклонъ, говоритъ: — продолжайте, сестра, вашу работу! И тутъ же, моментально взглянувъ на моего недовольнаго кліента спрашиваетъ: — Вы кто такой? Офицеръ или институтка? — Вамъ не стыдно? Васъ сестра уговариваетъ, дѣлаетъ вамъ въ такой обстановкѣ перевязку, а вы кричите, и ругаетесь, стыдитесь! На сколько посажены?

— На 6 сутокъ, Ваше Превосходительство!

— Такъ за это еще отъ меня шесть! — И пошелъ дальше вглубь помѣщенія гауптвахты.

Удивительный былъ человѣкъ генералъ Кутеповъ. Быстрый, рѣшительный, требовательный, но въ то же время всякій зналъ, что если за нимъ не числится какихъ либо скверныхъ дѣлъ, ему нечего его бояться. Но разгильдяйства, неряшества онъ не выносилъ!

***

Вспоминается такой случай. На дисциплинарной гауптвахтѣ сидѣлъ одинъ солдатъ Корниловскаго полка, изъ кавказцевъ, не то армянинъ, не то кого то другого кавказскаго племени. Солдатикъ небольшого роста, болѣзненный и расхлябанный какой то, развинченный. Я его, пока онъ сидѣлъ, лѣчила. Каждый день перевязки, а то и два раза на день. Вылѣчила къ дню его выхода. Потомъ правду говорить я и забыла о немъ. Вотъ какъ то, идя по улицѣ вблизи Комендантскаго Управленія, встрѣчаю этого солдата. Обрадовался ужасно и все хотѣлъ высказать свою большую благодарность. Я съ нимъ разговариваю, а сама смотрю все такой же неряха. И на гимнастеркѣ, на воротникѣ пуговицы нѣтъ. Поднимаю глаза и вижу приближается отъ Штаба Корпуса ген. Кутеповъ. Онъ долженъ вотъ, вотъ поравняться — значитъ обязательно увидитъ моего не задачливаго кліента. Я повернулась, чтобы его немного закрыть, но развѣ отъ такихъ зоркихъ глазъ можно что либо спрятать? Маневръ мой, конечно, былъ замѣченъ. Кого то изъ насъ, но генералъ пожалѣлъ. Отвѣтивъ на мое привѣтствіе, характернымъ жестомъ сталъ подкручивать усъ!! И сдѣлалъ видъ, что оторванной пуговицы не замѣтилъ. За то и много вольностей, много думъ у сидящихъ на гауптвахтѣ, конечно, не подслѣдственной, а дисциплинарной онъ извинялъ и понималъ. Онъ понималъ, что каррикатуры, на него, ни копированіе его приказовъ, «въ другомъ духѣ» распространенное на гауптвахтѣ не есть злое дѣло, а только трепетанія свободной мысли томящихся въ заключеніи человѣка. И онъ не только не запрещалъ этого, а на оборотъ, поощрялъ.

Такъ на «Губѣ» № 1, которая помѣщалась на верху въ той же самой башнѣ, гдѣ много лѣтъ назадъ внизу, въ колодцѣ, томились въ плѣну у турокъ запорожцы и гдѣ еще когда мы были въ Галлиполи видны были въ стѣнахъ кольца для цѣпей, гдѣ ихъ приковывали — такъ на этой самой гауптвахтѣ было принято: «Кто дольше всѣхъ сидѣлъ, тотъ былъ начальникъ гарнизона Губы № 1. И вновь приходящій сейчасъ же долженъ былъ являться къ нему и рапортовать, на сколько сутокъ посаженъ и за что. Начальникъ же гарнизона направлялся къ ген. Квартирмейстеру, а тотъ указывалъ гдѣ ему помѣщаться. Издавали они приказы, по формѣ настоящихъ. И когда ген. Кутеповъ посѣщалъ Губу, то начальникъ гарнизона рапортовалъ, что во ввѣренномъ мнѣ гарнизонѣ Губы все благополучно». Генералъ улыбался въ усы. И сейчасъ же требовалъ для прочтенія приказы. Конечно, тамъ былъ шаржъ, и подчасъ, злой, но никогда не было чтобы онъ за это взыскивалъ, запрещалъ или наказывалъ! У меня сохранилось «удостовѣреніе» за № 1234. На простой бумажонкѣ, но слѣва карандашемъ искусно сдѣланный гербъ Губы. На генеральскомъ погонѣ висятъ двѣ фигуры спина къ спинѣ, головы въ которыхъ не трудно узнать ген. Кутепова и ген. Штейфона, дальше крылья орла, а въ лапахъ онъ держитъ въ одной офицера съ бутылкой въ рукѣ, въ другой кавалериста, а въ центрѣ фигуры — С. Г. — Святая Губа. Внизу подписи по формѣ и по рангу, а съ боку печати «Св. Губы».

Онъ видѣлъ все это, зналъ, но ни злобы, ни мелкаго преслѣдованія ничего не было. Но стоило ему выйти и встрѣтить шатающагося въ пьяномъ видѣ офицера или солдата, онъ его сейчасъ же отправлялъ на Губу. Потому, что онъ зналъ, что такъ надо. Иначе люди погибнутъ и натворятъ того, о чемъ черезъ нѣсколько лѣтъ, будутъ со стыдомъ вспоминать и мучиться!! Вѣдь чего, чего тамъ не было! За что люди не попадали! Я вѣдь бывала на всѣхъ трехъ гауптвахтахъ и знала многое изъ разсказовъ этихъ самыхъ арестованныхъ!!

***

Помню, какъ то прихожу на Губу подъ Коменд. Управ. Вижу знакомаго офицера.

— Вы за что попали?

Показываетъ на своихъ злосчастныхъ компаньоновъ и говоритъ, за то что «мы японцы».

Я конечно, ничего не понимаю! Тогда онъ мнѣ объясняетъ. Что подъ этотъ день кто то, кого то привѣтствовалъ ну и какъ водится напривѣтствовались всѣ зѣло. Пошли городомъ по направленіи къ лагерю. Кому то пришла фантазія перевѣсить вывѣски. Сказано сдѣлано. Но въ это время патруль изъ комендатуры. «Вы что дѣлаете? Молчатъ. Опять спрашиваетъ. Молчатъ. Тогда караульный офицеръ и говоритъ: — Да что вы не отвѣчаете, что вы не русскіе?! И получаетъ въ отвѣтъ: — Нѣтъ, мы японцы! Ну, и забрали злосчастныхъ «японцевъ».

Но бывали, конечно, случаи по серьезнѣй.

Генералъ Кутеповъ на все обращалъ вниманіе, какъ на серьезное такъ и пустяковое. Мнѣ вспоминается такой случай. Въ одной части двѣ жены офицеровъ, прежде бывшія пріятельницами, поссорились и даже подрались слегка. Каждый мужъ подалъ по начальству рапортъ, но командиръ полка не зналъ, что съ ними дѣлать? И когда генералъ Кутеповъ узналъ, то резолюція была такова: «Обоихъ мужей на тридцать сутокъ» на Губу за то, что плохо за женами смотрятъ».

Такъ они и отсидѣли...

А какъ любилъ генералъ Кутеповъ свою армію, какъ онъ гордился, что онъ русскій и какъ хотѣлъ онъ видѣть всѣхъ насъ на высотѣ! Вѣдь первая и самая большая забота была его, какъ армія устроена, что у нея есть!! Сколько заботъ было и накормить и одѣть этихъ бѣдныхъ измученныхъ людей, выбитыхъ изъ нормальной колеи и потерявшихъ родину!!! Вѣдь многіе такъ растерялись, что ихъ спасали только привычныя слова команды, которыя не давали задумываться, не давали распускаться!! Я знаю многіе находили лишнимъ и парады и всякую нормальную жизнь въ полкахъ, ученья и т. д., и т. д. Для чего это? Нѣкоторые этого не понимали. Не понимали, что и эти парады, въ людяхъ подымали собственное уваженіе къ себѣ, какъ къ единицѣ цѣлаго, русскаго. Эта «шагистика» — эта дисциплина не давали людямъ распускаться. Это понялъ генералъ Кутеповъ.

Вспоминаю торжественный моментъ когда было открытіе памятника поставленнаго на кладбищѣ изъ камня принесеннаго каждымъ самолично. И пишущая эти строки, принесла свой камень. Былъ вотъ яркій солнечный день. Кругомъ войска наши. Всѣ части. Бѣлыя гимнастерки. Все замерло. И мэръ города Галлиполи грекъ вручаетъ генералу Кутепову актъ на землю, гдѣ стоитъ нашъ памятникъ Торжественная незабываемая минута! Я стояла недалеко и видѣла хорошо лицо генерала Кутепова, мнѣ его никогда не забыть! На немъ была написана гордость, что онъ русскій и почести онъ принималъ какъ должное, — не какъ генералу Кутепову, а какъ **русскому** генералу, воину и Вождю!

Софія Михневичъ.

ЗАРУБЕЖНЫЙ СОЮЗЪ РУССКИХЪ СЕСТЕРЪ МИЛОСЕРДІЯ

Зарубежный Союзъ Русскихъ Сестеръ Милосердія, имени Ю. Вревской возникъ два года тому назадъ въ Парижѣ. Одной изъ главныхъ цѣлей возникновенія его было желаніе собрать разрознен - ныхъ сестеръ, состоявшихъ во время Великой войны въ различныхъ организаціяхъ, начиная отъ Краснаго, Бѣлаго, Синяго Крестовъ и кончая Городскимъ и Земскимъ Союзами. Девять десятыхъ Союза — это участницы Великой войны. Это дало Союзу возможность вступить въ контактъ съ французскимъ національнымъ союзомъ комбатантовъ, и сестры милосердія — участницы войны входятъ черезъ свой Союзъ въ вышеназванную французскую организацію, получаютъ комбатантскую карту, значекъ и розетку.

Союзъ названъ именемъ сестры милосердія Ю. Вревской. Баронесса Вревская, какъ извѣстно, была одной изъ первыхъ русскихъ сестеръ милосердія, погибшихъ при исполненіи своего долга по уходу за ранеными воинами въ 1878 г., во время Русско-турецкой войны. И имя Вревской на вѣки освящено въ исторіи самопожертвованія русской жещины. Тургеневъ посвятилъ русской героинѣ свое стихотвореніе въ прозѣ: «Памяти Ю. П. Вревской».

При Союзѣ есть бюро труда, касса взаимопомощи, врачъ, дантистъ и юридическая консультація. Союзомъ открыты отдѣлы въ провинціи: въ Каннѣ, въ Тулузѣ, въ Греноблѣ и Ліонѣ.

Черезъ Союзъ прошло свыше двухсотъ сестеръ. Въ данный моментъ Союзъ насчитываетъ 175 сестеръ.

Почетными членами Союза состоятъ: проф. И. П. Алексинскій, княгиня М. В. Барятинская, О. Н. Мечникова, Л. А. Мыслина и О. И. Мыслинъ.

Предс. Союза Сестеръ Милосердія Т. И. Алексинская возлагаетъ вѣнокъ на памятникъ русскимъ воинамъ въ Шампани.

Юбилей „Часового“

РЕДАКЦІЯ «ЧАСОВОГО» ПРИНОСИТЪ СВОЮ ИСКРЕННЮЮ ПРИЗНАТЕЛЬНОСТЬ ВСѢМЪ, ПОЧТИВШИМЪ ЕЕ СВОИМЪ ВНИМАНІЕМЪ И ДОБРЫМЪ ПРИВѢТОМЪ ВЪ ДЕНЬ СКРОМНАГО ПРАЗДНИКА ЖУРНАЛА.

Въ четвергъ, 23-го марта, въ помѣщеніи редакціи собрались всѣ сотрудники журнала. Отцомъ протоіереемъ Дмитріемъ Троицкимъ былъ отслуженъ благодарственный Господу Богу молебенъ, послѣ котораго батюшка произнесъ слово, посвященное задачамъ нашего журнала. «Еще въ древнія времена», сказалъ о. Дмитрій, «св. Григорій Назіанзинъ говорилъ, что слово царями руководитъ, народъ привлекаетъ, господствуетъ въ народныхъ собраніяхъ, торжествуетъ въ битвахъ, движетъ волею человѣка, овладѣваетъ сердцемъ его и смягчаетъ это сердце подобно тому, какъ сила огня смягчаетъ желѣзо...

Теперь, на страницахъ «Часового», изъ Парижа, въ разныя мѣста вселенной несутся дорогіе образы былой славы и могущества Россіи, закрѣпляются на страницахъ «Часового» дорогія воспоминанія и жертвенные подвиги нашихъ родныхъ героевъ... Вышелъ сотый номеръ, онъ наполненъ такими теплыми и трогательными пожеланіями... Въ данный моментъ я прошу у Господа Его Божественнаго благословенія на Вашъ трудъ... Пусть силы Ваши не ослабнутъ въ вашемъ творческомъ дѣлѣ, а вы помните слова пророка Давида: «Господь крѣпость людямъ своимъ дастъ, Господь благословитъ люди своя миромъ».

Послѣ молебна, за скромнымъ стаканомъ вина В. В. Орѣховъ благодарилъ членовъ редакціи и сотрудниковъ журнала за долгую совмѣстную работу въ журналѣ и за то рѣдкое единодушіе, которое проявляется въ этой работѣ всѣми сотрудниками журнала. Съ отвѣтнымъ словомъ выступили — старѣйшій сотрудникъ «Часового» генералъ А. М. Саранчовъ, а отъ членовъ редакціи въ теплыхъ словахъ отмѣтилъ нашъ скромный праздникъ Е. В. Тарусскій.

Долго не расходились въ этотъ вечеръ сотрудники-друзья-члены тѣсной семьи «Часового», вспоминали прошлое и строили планы на будущее.

Въ заключеніе В. В. Орѣховъ отъ лица редакціи принесъ искреннюю благодарность Правленію Общества Друзей «Часового» за доброе, дѣятельное и внимательное отношеніе къ нуждамъ журнала.

Т.

ЮБИЛЕЙНЫЙ БАНКЕТЪ «ЧАСОВОГО»

Къ 8 часамъ вечера въ воскресенье 26-го марта большой залъ Собранія О-ва Галлиполійцевъ и прилегающій къ нему вмѣстительный «холлъ» заполнены участниками банкета. Столы стоятъ всюду, обѣдающіе настолько тѣсно размѣщены за ними, что положительно нельзя свободно повернуться. Нѣтъ возможности перечислить всѣхъ пришедшихъ въ этотъ день отдать должное работѣ нашего журнала. Здѣсь и высшіе представители военнаго міра: генералы А. М. Драгомировъ, И. Е. Эрдели, Н. Н. Стоговъ, В. К. Витковскій, П. А. Кусонскій, М. И. Репьевъ, А. М. Саранчовъ, Л. Д. Твердый, Н. Н. Алексѣевъ, И. А. Хольмсенъ, Хорошхинъ, Тарановскій, кн. Бековичъ-Черкасскій, В. Г. Барановъ, А. В. Фокъ, П. П. Ставицкій, Любимовъ, — представители прессы: Ю. Ф. Семеновъ («Возрожденіе»), Н. Н. Чебышовъ, К. І. Зайцевъ («Россія и Славянство»), Н. Н. Алексѣевъ («Рус. Инвалидъ»), инж. Мшанецкій («Имперскій Кличъ»), Е. С. Хохловъ («Илл. Россія»), А. М. Ренниковъ, И, С, Лукашъ, А. А. Гулевичъ, представители общественности: А. Н. Крупенскій, Е. С. Саввичъ, В. И. Семеновъ, Е. П. Ковалевскій, А. С. Хрипуновъ, Св. Кн. М. К. Горчаковъ, Н. Д. Тальбергъ, г. Рузскій (предс. Имперскаго союза), г. Кикинъ... многочисленные представители полковъ и союзовъ — ген. Д. Н. Потоцкій, ген. Глобачевъ, ген. Н. В. Скоблинъ, полк. А. В. Станиславскій, ген. А. В. Туркулъ, ген. И. Г. Акулининъ, полк. Лукошковъ, полк. Н. М. фонъ-Энденъ, полк. Стопани, А. Г. Савченко, полк. Мамушинъ, Поповъ ,Тугановъ, Лучаниновъ, А. Г. Васьковскій и мн мн. другіе. Дамы представлены на банкетѣ графиней А. И. Шуваловой, Т. И. Алексинской, М. В. Орѣховой, Е. Н. Рышковой, г-жей Лукошковой и др. Присутствуютъ на банкетѣ и наши друзья-французы — ген. штаба полк. Мэлло и изв. журнал., кандидатъ въ Палату депутатовъ г. Густавъ Ледрэ, также писатель В. А. Лазаревскій, директоръ нашей типографіи А. А. Альперовичъ и мн., мн. др.

Руководитъ банкетомъ — Предсѣдатель Правленія «О. Д. Ч.» ген. П. Н. Шатиловъ, главные распорядители банкета — ген. И. И. Чекотовскій, полк. князь Н. С. Трубецкой и полк. С. А. Мацылевъ. Всѣ члены правленія принимаютъ самое дѣятельное участіе въ распредѣленіи мѣстъ.

За главнымъ столомъ на стѣнѣ развѣшены, подъ портретомъ Великаго Князя Николая Николаевича присланные «Часовому» многочисленные адреса, среди которыхъ особенно выдѣляются художественные адреса Кадра русскихъ бѣлыхъ воиновъ въ Финляндіи, группы воинскихъ чиновъ въ Эстоніи, Кавказскихъ гренадеровъ-артиллеристовъ (работы кап. Козьмина), Марковской жел. дор. роты, группы Р. О. В. С. въ Ріуперу, Нижегородскихъ драгунъ, Типографіи «Паскаль», привѣтствіе ротм. Дмитрова и огромный плакатъ «Часового» работы А. Сулимовскаго.

Ровно въ 8 час. веч, въ залъ входитъ Замѣститель Предсѣдателя Р. О. В. Союза вице-адмиралъ Кедровъ, а вслѣдъ за нимъ занимаютъ мѣста В. В. Орѣховъ и Е. В. Тарусскій. Всѣ поютъ молитву, о. Дмитрій Троицкій благословляетъ трапезу.

Первымъ произноситъ слово генералъ **П. Н. Шатиловъ,** отмѣчающій большую роль «Часового» въ эмиграціи и исключительно трудныя условія издательской части журнала. П. Н. Шатиловъ вспоминаетъ о томъ, какъ создавался журналъ, о томъ, сколько трудностей матеріальнаго характера пришлось преодолѣть на своемъ пути его редакціи. Онъ хорошо знаетъ положеніе «Часового» — редакція находится противъ его служебнаго кабинета... Но онъ вѣритъ въ то, что «Часовой» достоитъ на своемъ посту до Россіи. Сниметъ его съ поста, вѣрнѣе перенесетъ его постъ на родную землю именно Родина, никакія тяжелыя обстоятельства не должны этому помѣшать. П. Н. подымаетъ свой бокалъ за издателя и редакцію журнала («Ура», аппл.).

Адмиралъ **М. А. Кедровъ** отъ имени генерала Е. К. Миллера, своего. Р. О. В. и Военно-Морского Союзовъ привѣтствуетъ журналъ, какъ символъ единенія русской военной эмиграціи. «Бейте кулакомъ, а не растопыренными пальцами» — этой задачѣ, задачѣ сплоченія живыхъ силъ русскаго зарубежья, духу борьбы и непримиримости служитъ «Часовой», всегда поддерживающій славныя традиціи Императорскихъ Арміи и Флота и бѣлаго движенія. Адмиралъ провозглашаетъ тостъ за редакцію журнала («Ура», аппл.).

Генералъ **А. М. Драгомировъ** говоритъ о томъ,

что большія газеты въ дни своихъ юбилеевъ под - считываютъ, какое количество верстъ заняли бы разложенные листы ихъ изданій. Но пусть лучше «Часовой» подсчитаетъ, какую огромную моральную пользу онъ принесъ. Какъ часто этотъ журналъ напоминалъ зарубежному офицеру его званіе. Вліяніе «Часового» огромно, особенно сейчасъ... Два лагеря стоятъ другъ противъ друга, одинъ изъ нихъ долженъ побѣдить. На стражѣ чести и достоинства бѣлаго лагеря стоитъ «Часовой», за это низкій поклонъ его редакціи. Мы же будемъ недостойными носить русское имя, если всѣми усиліями не поддержимъ вашу работу. («Ура», гром. апплод.).

Полк. франц. арміи **Мелло** привѣтствуетъ въ лицѣ «Часового» Россійское Воинство. Онъ, бывшій въ 1915 г. въ особой миссіи при Ставкѣ, вспоминаетъ Государя, Вел. Князя Николая Николаевича и сохранилъ незабываемыя воспоминанія о Россіи. Русскіе бѣлые — союзники французовъ-патріотовъ, у нихъ общія задачи. Самъ ораторъ является организато - ромъ антикоммунистической молодежи во Франціи, у него уже до 700 молодыхъ людей, подготовлен - ныхъ для всемѣрнаго отпора краснымъ. Да здравствуетъ Національная Россія (Бурн. апплод.).

Далѣе полковникъ **С. А. Мацылевъ** читаетъ списокъ привѣтствій. Только одно оглашеніе его занимаетъ 40 мин. (списокъ помѣщается отдѣльно). «Со всѣхъ странъ протянулись къ этому дню нити въ маленькую комнату редакціи «Часового». Во всѣхъ привѣтствіяхъ отмѣчается необходимость «Часового» и восхищеніе передъ упорствомъ, настойчивостью и героическими усиліями редактора-издателя В. В. Орѣхова и его ближайшихъ помощниковъ Е. В. Тарусскаго и С. К. Терещенко, а также пожеланія даль нѣйшаго успѣха». Ораторъ вѣритъ, что и тамъ, въ Россіи, сердца русскихъ патріотовъ бьются одинаково съ нашими и дѣло «Часового» такъ же имъ близко и дорого, какъ и намъ (гром. аппл.).

Ю. Ф. Семеновъ привѣтствуетъ «Часовой» отъ редакціи «Возрожденія». Онъ вспоминаетъ о взрывѣ передъ войной въ Батумѣ порохового погреба. Часовой остался на своемъ посту и былъ смѣненъ только по Высочайшему повелѣнію. Добровольческая Армія подняла затоптанное революціей русское знамя. Это знамя охраняетъ «Часовой». Въ настоящее время, когда во всемъ мірѣ началась борьба противъ краснаго интернаціонала, надо, не отвлекаясь теоретическими формулами, стремиться къ объединенію подъ Національнымъ Знаменемъ, на стражѣ котораго стоитъ «Часовой» (гром. аппл.).

Затѣмъ выступаетъ извѣстный французскій публицистъ, редакторъ и политическій дѣятель г. **Ледрэ**. Онъ пламенно говоритъ о Россіи, о ея жертвахъ въ Великую войну, о родствѣ нашихъ душъ. Вспоминаетъ русскую литературу и пьетъ за то, чтобы природныя русскія качества: стойкость и смѣлость привели насъ скоро въ освобожденную Россію. (Овація).

Адм. **М. А. Кедровъ** предлагаетъ тостъ за полк. Мелло, г. Ледрэ и доблестную французскую армію (ура).

Ген. **П. А. Кусонскій** говоритъ «нѣсколько прозаическихъ словъ». Ему особенно хорошо, въ силу сосѣдства работы и личныхъ отношеній съ редакторомъ-издателемъ, извѣстны «семейныя тайны» «Часового». Онъ отмѣчаетъ то исключительное вниманіе и сердечность, которыя проявились къ «Часовому». Но есть и другая сторона дѣла. Журналъ сможетъ существовать и расширяться, если будетъ не только моральная, но и матеріальная помощь ему. Онъ обращаетъ вниманіе на поразительную недобросовѣстность нѣкоторыхъ коммерческихъ представителей журнала, задерживающихъ подъ самыми разнообразными предлогами его деньги и говоритъ о томъ, что лучшій способъ помощи — это подписка на журналъ на любой срокъ. Ораторъ вѣритъ, что русское воинство пойметъ необходимость поддержать журналъ не на словахъ, а на дѣлѣ (гром. аппл.).

А. С. Хрипуновъ говоритъ отъ группы общественныхъ дѣятелей, съ самаго начала раздѣлившихъ судьбу Арміи и вѣрныхъ ей до конца. Онъ называетъ списокъ привѣтствій изумительнымъ лавровымъ вѣнкомъ редакціи. Но это въ то же время лавровый вѣнокъ всему бѣлому дѣлу. Произноситъ тостъ за руководителей Р. О. В. и В.-М. Союзовъ (гром. аппл.).

Е. П. Ковалевскій говоритъ о культурно-воспитательной роли «Часового», въ которомъ не только

Банкетъ «ЧАСОВОГО». Видъ на главный столъ.

Донской Императора Александра III-го корпусъ.

ПАРАДЪ.

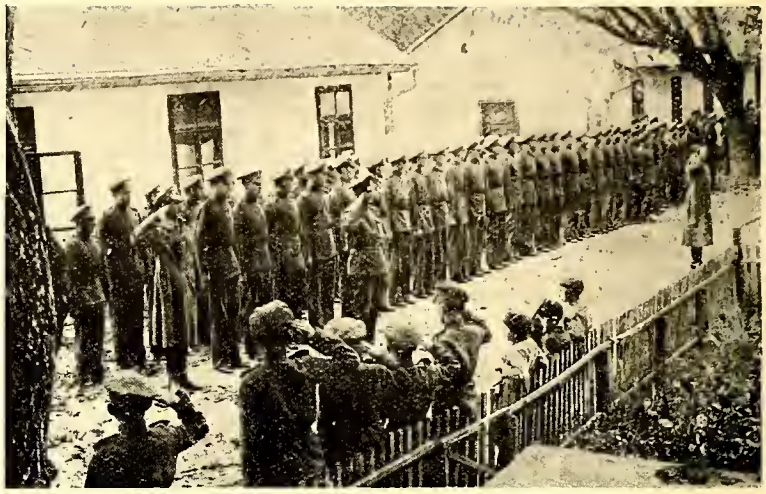

(См. статью на стр. 22-й)

военные люди могутъ найти духовную пищу. Жела - етъ редакціи успѣха (аппл.).

Н. Н. Туровѣровъ привѣтствуетъ «Часовой» по порученію Донского Атамана ген. А. П. Богаевскаго отъ имени его и казачества.

А. Н. Крупенскій привѣтствуетъ «Часовой» отъ Высшаго Монархическаго Совѣта. Онъ отмѣчаетъ роль «Часового, какъ органа, преслѣдующаго общерусскіе національные интересы, стремящагося правильно освѣщать событія и жизнь въ Россіи и съ достоинствомъ напоминающаго о великихъ традиціяхъ и святыхъ завѣтахъ Императорскихъ Арміи и Флота. Для насъ совершенно ясно, что только съ возвращеніемъ къ нимъ мыслимо воскрешеніе Россіи въ ея былomъ величіи и славѣ. Наши организаціи, какъ испытанные друзья РОВС, и въ дальнѣйшемъ будутъ всегда стремиться содѣйствовать успѣшному развитію и укрѣпленію «Часового»... Дай Богъ здравія, силы и энергіи глубокоуважаемому редактору В. В. Орѣхову и всему составу редакціи для даль - нѣйшей ихъ плодотворной работы на пользу нашей дорогой Родины» (гром. аппл.).

Лейт. **И. И. Стеблинъ-Каменскій** говоритъ по порученію отсутствующаго редактора В.-Морского Отдѣла С. К. Терещенко, который отмѣчаетъ роль «Часового» въ развитіи морской мысли за рубежомъ и о томъ вліяніи, которое имѣетъ «Часовой» въ сов. Россіи. Читаетъ выдержку изъ краснаго журнала (см. Морской Отдѣлъ). С. К. Терещенко отмѣчаетъ ту связь и близкія отношенія, которыя установились между В.-Морскимъ Союзомъ и «Часовымъ», отъ име ни редакціи благодаритъ Адмирала М. А. Кедрова за его неизмѣнно сердечное отношеніе къ журналу, благодаритъ и всю морскую семью за рубежомъ. Есть еще одно лицо, не принадлежащее къ морской семьѣ, но близкое ей по тому вниманію, къ морскому дѣлу, по той работѣ, которой онъ руководитъ, — это Редакторъ-Издатель «Часового». Работа съ нимъ, работа въ «Часовомъ» — это большая нравственная опора для С. К. Терещенко». Ораторъ подымаетъ бокалъ за «Часовой», В. В. Орѣхова и Е. В. Тарусскаго (гром. аппл.).

Вице-Адмиралъ **Кедровъ,** отмѣчаетъ со своей стороны рѣдкія качества и талантливое руководство Морскимъ отдѣломъ С. К. Терещенко, пьетъ его здоровье и сообщаетъ о томъ, что поступило предложеніе послать ему въ Швейцарію телеграмму отъ имени всѣхъ собравшихся съ привѣтомъ и пожеланіемъ здоровья и дальнѣйшихъ силъ для продолженія его высокопатріотической и талантливой работы (воз гласы: «Просимъ, просимъ». Гром. аппл.).

Далѣе произноситъ рѣчь **Е. В. Тарусскій.** Слово его неоднократно прерываемое громовыми апплодисментами, приводится въ этомъ номерѣ полностью.

Отъ имени Правленія О-ства Друзей «Часового» говоритъ **А. С. Крапивинъ.** (Рѣчь помѣщается полностью).

Ген. **В. Н. Доманевскій** привѣтствуетъ по французски гостей-французовъ, подчеркивая въ своей рѣчи знаніе русскими людьми Франціи. Пьетъ здоровье гостей и Французской Арміи (аппл.).

Съ отвѣтнымъ словомъ выступаетъ **В. В. Орѣ - ховъ,** рѣчь котораго приводится полностью. Когда ораторъ закончилъ свое слово тостомъ за Армію, всѣ участники банкета встали. Бурные апплодисменты перешли въ овацію. Раздались крики: «Ура «Часовой»!

Въ заключеніе Адмиралъ **М. А. Кедровъ** провозгласилъ тостъ за Россію, ген. П. Н. Шатиловъ благодарилъ собравшихся, выразилъ сожалѣніе, что толь ко пятая часть записавшихся ораторовъ имѣла возможность взять слово, — и собраніе было закрыто.

Но долго еще не расходились участники банкета, поздравляя редакцію съ блестящимъ успѣхомъ банкета и сотаго номера. Да проститъ мнѣ нашъ редакторъ-издатель, но... онъ напоминалъ при «разъѣздѣ»... американскаго президента въ Бѣломъ Домѣ, съ той только разницей, что тому всѣ гости жмутъ руку, а здѣсь кромѣ того еще по русскому обычаю происходили нескончаемыя поздравленія съ «лобызаніями».

Мнѣнія большинства участниковъ банкета таково давно уже въ эмиграціи не было собранія съ такимъ подъемомъ и искренностью. Это собраніе запомнится дѣйствительно на долго, — оно показало, что «Часовой» живъ, долженъ жить и будетъ жить.

С. А.

У насъ только одинъ врагъ — большевики.

У насъ только одна цѣль — борьба за Россію.

У насъ только одинъ выходъ отборъ всѣхъ честныхъ, стойкихъ для борьбы съ большевиками во имя Россіи.

РѢчь В. В. ОРѢХОВА

ПРОИЗНЕСЕННАЯ НА ЮБИЛЕЙНОМЪ БАНКЕТѢ ЖУРНАЛА 26-го МАРТА

ДРУЗЬЯМЪ «Часового» угодно было выпускъ сотаго номера журнала превратить въ юбилей. Но, я повторяю то, что было написано въ нашей передовой статьѣ: сегодняшній день вовсе не является юбилеемъ «Часового», это скорѣе всего скромный праздникъ всего русскаго зарубежнаго воинства, мыслямъ и чувствамъ котораго посвящены страницы нашего журнала.

Сегодняшній день еще болѣе укрѣпилъ редакцію въ правильности поставленной нами себѣ задачи, сегодняшній день наглядно показалъ, что «Часовой» пользуется признаніемъ и симпатіями русскаго воинства. **(Апплодисменты).**

Четыре съ половиной года тому назадъ, вышелъ первый номеръ «Часового». Закладкѣ журнала, о чемъ такъ остроумно написалъ въ сотомъ номерѣ Н. Н. Чебышевъ, предшествовала долгая подготовительная работа трехъ его основателей. Еще покойный Главнокомандующій въ частыхъ бесѣдахъ со мной говорилъ о необходимости созданія органа военной связи. Судьба, безжалостная и несправедливая, не дала намъ счастья начать наше дѣло при жизни того, кто до настоящаго дня служитъ для насъ примѣромъ **непреклонной воли и рыцарскаго служенія Отечеству.** Но такъ или иначе «Часовой» былъ открытъ **съ** его благословенія.

Основывая «Часовой» редакція писала въ своей первой передовой статьѣ:

«Въ настоящій моментъ, какъ никогда, мы должны быть едины, спаяны и связаны другъ съ другомъ...

Ни направо, ни налѣво, но **всегда прямо** — за Россію, за Армію, за честь Россійскаго имени — къ свѣтлому будущему нашей Великой Родины. Въ единеніи наша сила!»

Этимъ словамъ «Часовой» оставался вѣренъ въ продолженіи всѣхъ своихъ ста номеровъ. **(Апплодисменты).**

1) Мы посильно выполняли службу связи Зарубежныхъ Арміи и Флота. Безъ излишняго самомнѣнія я скажу, что эту задачу мы выполнили. Подтвержденіемъ этого являются тѣ многочисленныя письма, которые мы многими сотнями получали и получаемъ изъ самыхъ разнообразныхъ мѣстъ русскаго разсѣянія вплоть до Австраліи, Явы, Патагоніи и песковъ Сахары;

2) Мы изъ номера въ номеръ напоминали о славномъ прошломъ Великой Россіи и ея доблестныхъ Арміи и Флота. Въ нашихъ журналахъ прошли въ исторіографіяхъ и эпизодахъ много исторіи и подвиговъ отдѣльныхъ частей Императорской Арміи и Флота. Этимъ мы говорили: Армія будетъ велика **только** тогда, когда она будетъ чтить традиціи своего прошлаго. **Армія безъ старыхъ знаменъ, это не войско, а группы ландскнехтовъ. Офицеръ безъ традицій — это вольнонаемный техникъ. Солдатъ безъ идеи — это пушечное мясо. (Громкіе апплодисменты);**

3) Посильно мы служили и проблемамъ военно-научной мысли и безпристрастному обзору иностранныхъ и красной арміи. Своимъ существованіемъ «Часовой» напоминалъ иностранцамъ, что **сухъ еще порохъ въ пороховницахъ** русскаго офицера за рубежомъ. Мы были удовлетворены многочисленными отзывами серьезнѣйшихъ военныхъ журналовъ. Нѣтъ возможности перечислить ихъ всѣхъ, но приведу здѣсь выписку изъ отзыва старѣйшаго нѣмецкаго военнаго журнала: «Приходится удивляться», пишетъ онъ, живучести русскихъ военныхъ эмигрантовъ, не отстающихъ отъ военной жизни и изучающихъ военно-политическую проблему свержения большевиковъ».

Это понимаютъ и большевики. Въ своей статьѣ въ красномъ военномъ журналѣ совѣтскій авторъ, изрыгая ругательства по адресу «Часового», пишетъ: «Не подохла еще бѣлая гвардія». Не даетъ покоя «Часовой» краснымъ, началъ онъ проникать и туда, въ самое сердце Россіи, будитъ онъ и тамъ чувство чести и долга передъ Отчизной. **(Гром. апплод.);**

4) Наконецъ, въ теченіи четырехъ съ лишнимъ лѣтъ мы воскрешали въ памяти участниковъ бѣлой борьбы славныя страницы ея исторіи. Мы неоднократно говорили о томъ, что **бѣлое движеніе спасло честь Русскаго народа,** что если бы не было перваго похода, Добровольческой Арміи, Крыма, Галлиполи, другихъ фронтовъ бѣлой борьбы — намъ стыдно было бы называться русскими. Мы говорили и продолжаемъ утверждать и сейчасъ, что бѣлая борьба не кончена, что правота ея для насъ несомнѣнна и будущая освобожденная Россія никогда не забудетъ своихъ сыновъ, отдавшихъ во имя ея спасенія, свои жизни и не требовавшихъ для себя ничего;

5) И наконецъ «Часовой» первый поставилъ на обсужденіе вопросъ о молодежи. Увы, въ этомъ вопросѣ еще мало, очень мало достигнуто и здѣсь «Часовому» предстоитъ еще много работы, чтобы пробить брешь эмигрантскаго равнодушія и ужасающій шаблонъ нашихъ сѣрыхъ будней;

6) Мы никогда не были злыми критиками и не пытались быть судьями эмиграціи. Мы отчетливо сознавали ту великую моральную силу эмиграціи, которая несомнѣнно сыграетъ роль въ освобожденіи Россіи. Но мы **всегда** указывали и **будемъ** указывать на темные наши пятна. Одно изъ наиболѣе темныхъ — это партійныя распри, раздоры во всѣхъ областяхъ эмигрантской жизни, раздоры, не пощадившіе самыхъ дорогихъ, самыхъ святыхъ для насъ понятій.

Но все же, всѣ эти задачи оказались **узкими** для «Часового». Мы никогда не стремились сдѣлаться политическимъ органомъ и, если имъ въ послѣднее время «Часовой» сталъ, то только въ силу исключи-

тельныхъ событій, происходящихъ вокругъ насъ и **почти** единодушнаго желанія русскихъ офицеровъ, не потерявшихъ сердца и воли, къ усиленію борьбы за честь своей Родины. **(Бурн. апплод.).**

Въ чемъ же выразилась политическая работа «Часового»? Я думаю всѣмъ его читателямъ ясно, что тѣ письма изъ Совѣтской Россіи, письма хорошо намъ извѣстнаго Краснаго Командира, которыя мы начали печатать, не могутъ быть особенно пріятны редакціи. Мы выслушали уже по поводу ихъ помѣщенія множество упрековъ отъ разныхъ лицъ, но тѣмъ не менѣе будемъ продолжать нашу связь съ Красной Арміей, вѣря въ то, что тамъ, подъ красноармейскими шинелями, о чемъ мечталъ генералъ Кутеповъ, **забились русскія сердца. (Бурн. апплод.).** Знаю, что трудна наша задача, знаю, что труденъ еще нашъ путь. У насъ было мало союзниковъ, повидимому въ наше время слишкомъ невыгодно всякое нововведеніе, — всякая новая мысль нарушаетъ тотъ пріятный полусонъ, въ которомъ благодушно почиваемъ мы вотъ уже который годъ. **(Апплод.).**

Но тѣмъ не менѣе нищій «Часовой» свою работу продолжаетъ, не взирая ни на какія препятствія **(Бурные апплодисменты. «Крики: «Да здравствуетъ «Часовой»!)** Онъ продолжитъ эту работу, въ полной увѣренности въ томъ, что **въ Россіи пробудились живыя силы, поставившіе своей задачей сверженіе совѣтской власти.**

Въ этомъ залѣ находится одинъ изъ членовъ внутри русской боевой организаціи. Пусть онъ передастъ привѣтъ «Часового» тѣмъ, кто тамъ, на родной землѣ начинаетъ рѣшительную борьбу съ врагами Россіи. **(Гром. апплод.).**

Готовы ли мы для борьбы?... Готовы ли мы для того, чтобы принять участіе въ работѣ Новой Россіи. Увы, нѣтъ! Мы въ большинствѣ своемъ до сихъ поръ живемъ психологіей 1919 года. Каюсь и я въ этомъ. Это я писалъ въ свое время «красному командиру» о томъ, что такъ легко окружить Кремль баталіономъ, истребить засѣвшую тамъ подлую власть... И развѣ не правильно мнѣ отвѣтилъ «Красный Командиръ». «Вы не знаете того ужаса, который творится въ толщѣ народной и той совершенно потрясающей распущенности и жестокаго хулиганства, которыя въ часъ безвластія выйдутъ на улицу»... Вѣдь до сихъ поръ въ эмиграціи принято думать, что русскій народъ не только жаждетъ городового и урядника (конечно, это отчасти вѣрно), но и этимъ городовымъ и урядникамъ легко будетъ стать на свои мѣста и все пойдетъ по хорошему.

Съ такими мыслями, господа, мы далеко не уѣдемъ и, пожалуй, лучше не ѣхать, ибо **не легкомысленнымъ самомнѣніемъ можетъ быть построена Россія, но вдумчивымъ и жертвеннымъ отношеніемъ къ ея ужасной судьбѣ. (Крики: «вѣрно! вѣрно!. Аплод.).**

Во всемъ мірѣ пробуждаются молодыя силы, пробудятся они въ Россіи, пробудятся они и здѣсь, въ нашихъ совершенно нелѣпыхъ и подчасъ трагическихъ условіяхъ.

Вчера Адмиралъ Кедровъ, поздравляя выпускныхъ офицеровъ Высшихъ Военно - Научныхъ Курсовъ (вотъ это дѣйствительно наша гордость!), сказалъ: «Старые авторитеты постепенно уходятъ, наступаетъ время для Васъ, молодыхъ, взять на свои плечи тяжесть нашей задачи».

Вотъ тому, чтобы эти молодые подготовились къ этой великой и отвѣтственной роли «Часовой» будетъ служить до послѣдняго остатка своихъ силъ. **(Крики: «браво!», аппл.).**

Мнѣ скажутъ: **Армія внѣ политики.** Совершенно вѣрно. **Въ тотъ часъ,** когда мы встанемъ въ ряды, только трусы и дезертиры будутъ разсуждать о томъ «надо или не надо исполнять свой солдатскій долгъ». **(Аппл.).**

Сейчасъ же въ страшное время, когда отчаяніемъ испепелены сердца, когда вѣра покидаетъ самыхъ крѣпкихъ, самыхъ стойкихъ, когда ежедневно уходятъ отъ насъ въ лучшій міръ наши соратники, не выдерживающіе тяжестей жизни, у насъ должна **быть одна директива: борьба. (Бурн. аппл.).**

Но эта борьба должна вестись планомѣрно. Трудно ссбѣ представить, сколько несчастья могутъ принести разрозненныя усилія и то соревнованіе политическихъ организацій, которое мы видимъ на каждомъ шагу.

Вотъ почему «Часовой» все время зоветъ къ единенію живыхъ силъ эмиграціи, вотъ почему я считаю, что сейчасъ, сохраняя въ прежнемъ видѣ всѣ наши текущія задачи: взаимопомощь, регистрацію и историческаго характера — **главныя** усилія мы должны обратить на **отборъ** людей, не потерявшихъ сердца и воли. Такіе люди есть; въ разныхъ странахъ русскаго разсѣянія, я знаю, уже создались маленькіе волевые центры. Тамъ, безъ лишней помпы и безъ ненужнаго церемоніала, но въ рамкахъ строгой дисциплины ведется большая отвѣтственная работа. Нити этой работы тянутся къ «Часовому» и я горжусь тѣмъ, что нашъ журналъ способствуетъ ея укрѣпленію. **(Апплод.).**

Можетъ быть, допускаются промахи, можетъ быть иногда дѣлаются ошибки, но одно надо сказать опредѣленно: **«сорокалѣтніе поручики, всю свою жизнь пробывшіе штыками,** имѣютъ уже право на какое то большее участіе въ работѣ по борьбѣ съ большевиками, чѣмъ — автоматическій взносъ 5 фр. въ мѣсяцъ въ кассу взаимопомощи своего полка». **(Гром. апплод.).**

Итакъ повторяю еще разъ главный и первѣйшій девизъ «Часового»:

Только дружнымъ стремленіемъ къ борьбѣ, только работой по объединенію живыхъ силъ, только отборомъ не потерявшихъ воли и сердца людей, можно поднять упавшій авторитетъ эмиграціи и подготовить рѣшительный ударъ по подлому жестокому, но уже сильно ослабѣвшему врагу.

Когда я пишу эти строки передъ моимъ взоромъ проходятъ: властный образъ Божьей Милостью Вождя Петра Врангеля и скорбная тѣнь погибшаго за Русское Дѣло Солдата-Рыцаря Кутепова. Близко зная ихъ обоихъ, я вѣрю въ то, что не нарушаю ихъ завѣтовъ. **(Апплод.).**

Рѣчь Е. В. Тарусскаго

Нашъ сотый часовой смѣнилъ девяносто девятаго въ дни, когда на антикоммунистическомъ фронтѣ наблюдается небывалое еще оживленіе.

По натурѣ своей трусливый и подлый, коммунизмъ, сталкиваясь съ сильнымъ и безпощаднымъ противникомъ, неизмѣнно отступаетъ.

Онъ пассуетъ передъ рѣшительностью Японіи.

Онъ вырванъ съ корнемъ въ Италіи. Онъ не смѣетъ переступить порога Югославіи.

И, наконецъ, онъ панически бѣжитъ изъ новой, гитлеровской Германіи.

Антикоммунистическія арміи уже сформированы.

Онѣ уже двинуты впередъ.

Если признать, что основной сущностью фзшизма и гитлеризма является, во-первыхъ, безпощадная борьба на полное истребленіе коммунизма, а во-вторыхъ, дѣйственное стремленіе къ процвѣтанію и мощи своего Отечества — то **первородство въ этомъ движеніи безспорно принадлежитъ русскимъ первопоходникамъ и Русской Бѣлой Гвардіи. Трехцвѣтные, добровольческіе углы на много лѣтъ опередили и черныя рубашки фашистовъ и свастику расистовъ (Апплод.).**

Въ дни бѣлой борьбы русскихъ Бѣлая Гвардія была **авангардомъ** тѣхъ антикоммунистическихъ **армій**, которыя только теперь вошли въ **соприкосновеніе** съ противниками.

Теперь, въ свѣтѣ исторической перспективы, совершенно ясно, почему этотъ героическій авангардъ **погибъ.**

Вѣдь онъ **былъ авангардомъ безъ главныхъ силъ.**

Главныя силы на много лѣтъ отстали отъ авангарда во времени.

Авангардъ міровой контръ - коммунистической революціи былъ заранѣе **обреченъ на гибель.**

Но, погибая самъ, онъ спасъ честь Россіи и указалъ міру пути борьбы. **(Бурн. апплод.).**

Противъ этого сравненія возражаютъ, указывая, что существеннымъ отличіемъ Русской Бѣлой Гвардіи отъ фашизма и гитлеризма является наличіе подробныхъ и творческихъ государственныхъ программъ у послѣднихъ.

Да. Конечно, въ условіяхъ, въ которыхъ сражался русскій авангардъ, онъ не могъ заниматься разработкой программъ.

Но сущность его программы была та же и выражалась тѣми же двумя словами:

Благо Отечества... (Апплод.).

И этой краткой, національной программѣ тогда, какъ и теперь,, противопоставлялась такая же краткая интернаціональная программа коммунизма, которая нынѣ не только нами, но и всѣмъ цивилизованнымъ міромъ берется въ ироническія кавычки:

«Благо пролетаріата».

Эти двѣ программы взаимно другъ друга исключаютъ. Кто разъ понялъ это, тому ничего не остается, какъ вынуть мечъ изъ ноженъ и вложить его обратно только послѣ полной и сокрушительной побѣды.

И фашизмъ и гитлеризмъ впадаютъ въ непростительную ошибку, полагая, что можно безнаказанно подавлять у себя желѣзной рукой коммунизмъ и одновременно сохранять «дружественыя отношенія» съ Союзомъ Совѣтскихъ Соціалистическихъ Республикъ. Если они не исправятъ этой ошибки, рано или поздно для нихъ наступитъ жестокая расплата....

Наше оружіе, равно какъ и наши знамена, мы коммунизму не сдали и унесли ихъ съ собой.

Но на чужбинѣ мы оказались обезоруженными...

Наши кони остались на поляхъ Ѳеодосіи, Керчи и Севастополя.

Наши пушки мы сбросили въ море. Нашихъ винтовокъ и пулеметовъ мы лишились въ Константинополѣ, на рейдѣ Модо и на Лемносѣ.

Кладбище нашихъ кораблей въ Бизертѣ... Наши кадры разсѣяны по всему міру...

Что же въ такомъ случаѣ осталось у Русской Бѣлой Гвардіи?

Осталось самое цѣнное...

Остался воинскій духъ.

Еще одинъ завѣтъ оставили они намъ — это сохранить **крѣпость и цѣлость величайшаго сокровища, ими намъ завѣщаннаго — Русскаго Обще - Воинскаго Союза.** На мрачномъ фонѣ послѣднихъ временъ, какой крѣпостью дышетъ все его существованіе! Если бы не было нашего Союза, поистинѣ отъ эмиграціи остались бы только однѣ воспоминанія, — пусть же **тѣ,** которые хотятъ подточить его основаніе **знаютъ, что** на своемъ пути они встрѣтятъ **дѣйствительно** сплоченную и готовую на все семью русскаго вѣрнаго долгу офицерства. **(Гром. апплод.).**

И я счастливъ удостовѣрить, что Предсѣдатель Русскаго Обще-Воинскаго Союза Ген. Миллеръ, его замѣститель Адмиралъ Кедровъ и всѣ высшіе руководители Союза съ исключительнымъ вниманіемъ относятся къ работѣ «Часового» и понимаютъ тѣ усилія, которыя прилагаются редакціей въ дѣлѣ выявленія въ средѣ русскаго воинства живыхъ силъ.

Съ твердой вѣрой въ близкое торжество нашего великаго дѣла, съ непоколебимой увѣренностью въ величіе Грядущей Россіи я подымаю свой бокалъ.

За великую въ прошломъ, жертвенную въ настоящемъ и вновь великую въ будущемъ.

Доблестную Армію Россійскую.

(Бурные апплодисменты, переходящіе въ овацію. Крики: «ура «Часовой!).

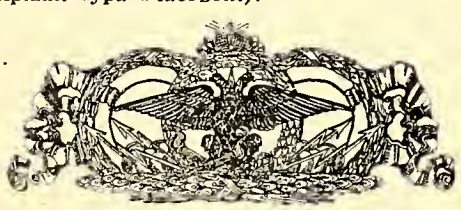

Осталась вѣра въ конечную побѣду. Остался опытъ войны съ 3-мъ Интернаціоналомъ.

Осталась священная и непримиримая ненависть къ коммунизму.

Къ этимъ величайшимъ сокровищамъ Русской Бѣлой Гвардіи надо было поставить часового **(Бурн. апплод. Крики: «Вѣрно»).**

Часового у денежнаго ящика Россійской Императорской Арміи и Россійскаго Императорскаго Флота.

Въ этомъ ящикѣ не было денегъ, кромѣ пачки добровольческихъ колокольчиковъ. Но зато въ немъ хранился залогъ нашей будущей побѣды.

И вотъ, въ январѣ 1929 года, осѣнивъ себя крестнымъ знаменіемъ, мы поставили нашего перваго «Часового».

Это былъ дворцовый гренадеръ, самый старый солдатъ Старой Императорской Гвардіи. Солдатъ не по призыву, а по призванію, всю свою жизнь прослужившій подъ боевыми знаменами.

И далѣе, на страницахъ журнала замелькали кивера и гренадерки, кирасы, доломаны и мундиры добрыхъ старыхъ временъ.

За это васъ иногда дружески упрекали.

Намъ говорили:

— Въ наше время нельзя слишкомъ предаваться воспоминаніямъ прошлаго. Надо бѣжать, поспѣвать на аэропланахъ, въ экспрессахъ и по радіо...

Но мы никогда и не были поэтами одной только формы.

Мы прекрасно понимаемъ, что кираса и бофорты не годятся для танкиста, летчика будутъ стѣснять ментикъ и шпоры, а блестящія на солнцѣ гренадерки погубятъ пѣхоту...

Нѣтъ, мы преклонялись не передъ красивыми формами, а передъ тѣми **сердцами,** которыя бились нѣкогда подъ этими кирасами и супервестами. **(Гром. апплод.).**

Мы преклонялись передъ доблестью, самоотверженіемъ ,героизмомъ, вѣрностью и честностью этихъ сердецъ. **(Гром. апплод.).**

Ибо были глубоко убѣждены, что воинъ, лишенный этихъ качествъ, хотя бы и снабженный самымъ модернизованнымъ оружіемъ — уже не воинъ, а только убійца и бандитъ.

Согласовать благородство прошлаго съ техникой и запросами настоящаго — вотъ была основная задача «Часового».

И кто осмѣлится сказать, что доблесть, вѣрность и честь принадлежатъ прошлому и не имѣютъ будущаго? **(Апплод.).**

Если же это такъ, то это значитъ, что и само человѣчество не имѣетъ будущаго, или это будущее будетъ тѣмъ, чѣмъ является сейчасъ настоящее совѣтской Россіи.

Такое будущее знаменуетъ гибель человѣчества... **(Апплод.).**

Какой же родъ оружія остался у насъ, обезоруженныхъ и разсѣянныхъ по гарнизонамъ и постамъ арміи Великаго Духа?

Боевая и военная пропаганда...

Это новый видъ оружія, который въ современной войнѣ, наравнѣ съ другими новыми родами оружія: воздушнымъ флотомъ, боевой химіей, танками — пріобрѣтаетъ все больше и больше значенія.

Этотъ именно родъ оружія далъ побѣду фашизму и гитлеризму.

Этимъ же самымъ родомъ оружія вотъ уже пятнадцать лѣтъ успѣшно дѣйствуетъ коммунизмъ...

Въ день нашего скромнаго юбилея, изъ многочисленныхъ привѣтствій и поздравленій, полученныхъ нами со всѣхъ концовъ свѣта, мы съ глубокимъ удовлетвореніемъ усматриваемъ наличіе полезныхъ результатовъ той военной и боевой пропаганды, что неустанно и упорно велась нами въ теченіе четырехъ съ лишнимъ лѣтъ. **(Гром. апплод.).**

Имѣя позади себя 100 номеровъ **«Часового»,** намъ хочется громко напомнить всему русскому Зарубежью, еще не оставившему мысль объ освобожденіи Россіи подъяремной:

— Въ условіяхъ нашего существованія, въ гостяхъ у чужихъ странъ, въ ожиданіи и подготовкѣ послѣдней войны съ большевиками мы можемъ дѣйствовать однимъ только родомъ оружія. Этотъ родъ оружія — боевая пропаганда. **(Гром. апплод.).**

. . . . . .

И когда на родной, освобожденной землѣ смѣнится нашъ послѣдній «Часовой» и произнесетъ по уставу

— «подъ сдачей состоитъ связь русскаго воинства, честь и прошлая слава Россійской Императорской Арміи и Россійскаго Императорскаго Флота — онъ не сдастъ только одной нашей обязанности.

Обязанности и **тамъ,** въ предѣлахъ Отечества, продолжать свое дѣло боевой и военной пропаганды на пользу и службу **Великой Россіи...**

..(бурные апплодисменты. Крики: «Ура! «Часовой». Присутствующіе, стоя, долго апплодируютъ оратору).

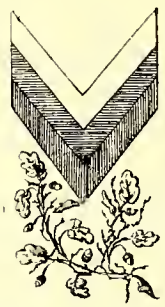

Лучшая поддержка „ЧАСОВОГО“ подписка на журналъ Подписываясь на „Часовой“, Вы полностью передаете ваши деньги въ издательскій фондъ

Рѣчь отъ имени Правленія О-ва Друзей „Часового"

РУССКАЯ зарубежная жизнь привыкла къ раздѣленіямъ, особымъ мнѣніямъ, заявленіямъ о выходѣ и т. п. Нельзя въ ея условіяхъ не откликнуться на изъ ряда вонъ выходящее событіе, какъ появленіе въ сотый разъ двухнедѣльнаго журнала подъ однимъ и тѣмъ же именемъ.

«Часовой» вышелъ сотымъ номеромъ и празднуетъ свой юбилей привѣтствіями, рѣчами и пожеланіями. Отдѣльныя лица, дружественныя организаціи по заведенному обычаю желаютъ всякихъ благъ. Печально будетъ, если весь юбилей «Часового» ограничится такого рода пожеланіями, хотя и сказанными несомнѣнно въ горячемъ порывѣ отъ чистаго сердца. Пришли, привѣствовали и ушли, пожелавъ всего лучшаго редакціи въ ея работѣ на будущее время. Правленіе О-ва Друзей «Часового» нѣсколько иначе смотритъ на сегодняшнее собраніе.

Всѣмъ ясно для чего и для кого существуетъ «Часовой». Всѣхъ, кто не признаетъ порабощенія нашей Родины чуждыми ей силами, кто не считаетъ борьбу конченной, кто вѣритъ въ Россію, кто надѣется на лучшіе для нея времена, кто любитъ и не забываетъ Родину, всѣхъ ихъ объединяетъ «Часовой». Нѣтъ мѣста у него для политическихъ перегородокъ. Русскіе воины, защитники Родины, и всѣ нхъ друзья — вотъ истинная семья «Часового».

Трудныя времена переучиваютъ пріютившія насъ страны, а мы безъ Родины въ сто разъ болѣе тяжелыя. Горюемъ тоскуемъ, мечемся въ морѣ житейскихъ невзгодъ и суетъ. Предназначенные для одного и ставшіе лицомъ къ лицу съ другимъ, подъ давленіемъ неприглядныхъ сѣрыхъ будней мы сильно поддались. Съ годами тяжелѣе становится обстановка, многіе не выдерживаютъ и съ безысходной тоской самовольно насъ покидаютъ. Всѣмъ намъ безъ исключенія, внѣ зависимости отъ нашего образованія и положенія, нуженъ связующій насъ воедино органъ отъ Парижа до Манчжуріи отъ Норвегіи до Бельгійскаго Конго, напоминающій намъ ежечасно, кѣмъ мы были и кѣмъ должны быть. **(Гром. долго не прекращ. апплодисменты).** Намъ, русскимъ парижанамъ, берлинцамъ, бѣлградцамъ, жителямъ крупныхъ городовъ, не надо черпать общихъ свѣдѣній изъ «Часового», всѣмъ же нашимъ соратникамъ, заброшеннымъ въ далекія дебри Африки и Южной Америки онъ необходимъ и какъ освѣдомитель.

Сильнѣй, ярче разгорится огонь «Часового», если ему будетъ дана крѣпкая опора опредѣленнаго, а не случайнаго, круга лицъ. Журналу легче отражать въ себѣ идеи и мысли своихъ извѣстныхъ подписчиковъ, чѣмъ идти особой стезей безъ внутренней связи съ читателями. Нашъ прямой долгъ быть подписчиками «Часового» и черезъ него распространять и внѣдрять идеи и знанія на благо Родины. Подойдите къ нему поближе, смотрите на него, какъ на обязательную настольную книгу, если Россія вамъ дорога.

«Часовой» — носитель и хранитель лучшихъ неписанныхъ обычаевъ родныхъ Арміи и Флота нашей Великой страны, ихъ исторіи. Кто знаетъ русскую исторію, тотъ не будетъ сокрушенно вздыхать и жаловаться на ужасное время и безнадежности всего. Страшная пора, невѣроятная жертва въ истерзанной странѣ. Кругомъ — несовмѣстимыя съ нашими желаніями настроенія. Взаимоотношенія странъ, въ которыхъ живетъ русское зарубежье, чрезвычайно сложны. Наискусснѣйшій знатокъ международныхъ дѣлъ съ трудомъ бредетъ въ сонмѣ отношеній, еле еле вытаскивая завязшія ноги. Въ такую пору, дольше чѣмъ когда бы то ни было, только тѣсная русская спайка способна привести къ настоящему дѣлу. Забудьте, кто вы сейчасъ. Пусть исчезнуть пыль, духота улицъ съ бурлящей толпой, свистки, окрики: надоѣвшій руль машины, постоянный грохотъ и шумъ заводскихъ станковъ, копоть, грязь. Ихъ нѣтъ. Передъ вами журналъ съ маленькой фигурой взявшаго на караулъ солдата, русскаго солдата въ несуществующей уже формѣ...

Военное искусство идетъ впередъ Чудовища - танки, исполины - самолеты вершатъ судьбы народовъ. Можно ихъ понастроить при желаніи и средствахъ, но духа не создать. Не для себя, не изъ за своихъ корыстныхъ цѣлей переходили Альпы и Балканы россійскія войска, не торговыя выгоды посылали въ Средиземное море корабли подъ Андреевскимъ флагомъ. **(Апплод.).**

Тѣ, кто создавалъ имя наше зарубежомъ въ былыя времена, не опозорили ни знамени, ни Россійскаго флага. Ихъ имя съ нами. Намъ не стыдно назвать себя русскими, быть русскими и думать по-русски. Своего мнѣнія мы никому не навязываемъ. Офицерская семья обязана идти впереди. Ея жертвы неисчислимы, ея мученія и мытарства, которымъ равнымъ нѣтъ въ мірѣ, не забываемы. «Часовой» ея журналъ, члены ея — его искренніе, единственные и настоящіе друзья. **(Апплод.).**

Старый дворцовый гренадеръ въ расшитомъ мундирѣ, опираясь на ружье смотритъ съ обложки перваго номера «Часовой». Дастъ Богъ, послѣдній зарубежный номеръ будетъ съ красноармейскимъ солдатомъ, воистину обнажившимъ голову передъ старинными соборами Московскаго Кремля. Придетъ смѣна, вскинетъ старикъ-гренадеръ ружье на плечо и мѣрнымъ шагомъ двинется въ Россію... **(Апплод.).**

Пока мы здѣсь, стражъ зарубежнаго воинства — нашъ «Часовой». Не только въ сердцѣ своемъ, но и въ рукахъ носите и берегите его, русскіе офицеры!

Въ день его юбилея отошедшіе въ сторону пусть вспомнятъ о Россіи и станутъ вновь въ порѣдѣвшіе отъ времени и лихолѣтья ряды. **(Громовые апплодисменты).**

А. Крапивинъ.

ХРОНИКА

ПОЧТО-ТЕЛЕГРАММА

Въ отвѣтъ на принесенныя Предсѣдателемъ Р.О.В. Союза соболѣзнованія по случаю кончины Е. И. В. Велнкаго Князя Александра Михайловнча, отъ Е.И.В. Великой Княгини Ксеніи Александровны получена слѣдующая почто-телеграмма.

Генералу Миллеру Парижъ.

Благодарю Васъ и всѣхъ чиновъ Обще-Воинскаго Союза за выраженіе сочувствія въ постигшей меня утратѣ. **Ксенія.**

70-ЛѢТІЕ ЕГО БЛАЖЕНСТВА МИТРОПОЛИТА АНТОНІЯ.

17 (30) марта с. г. — въ день памяти Преп. Алексія, человѣка Божья — исполнилось семидесятнлѣтіе со дня рожденія выдающагося іерарха Русской Церкви, Блаженнѣйшаго Антонія, мнтрополита Кіевскаго и Галицкаго, Предсѣдателя Архіерейскаго Синода заграницей.

Владыка Антоній, въ міру Алексѣй Храповицкій, принадлежалъ къ старой дворянской семьѣ. Съ юныхъ лѣтъ, посѣщая Новгородскія Святынн, онъ вдохновлялся житіями Сѣ. Угодниковъ Божінхъ и стремился посвятить себя служенію Церкви. По окончаніи гимназіи въ С.-Петербургѣ, онъ поступилъ въ С.-Петербургскую Дух. Академію и, по окончаніи ея въ 1885 г., принялъ монашество. Въ 1889 г. онъ былъ назначенъ инспекторомъ родной Акаде - мін.

«Въ С.-Петер. Академіи» сообщается въ Полномъ Прав. Богослов. Энцикл. Словарѣ, «онъ былъ душою студентовъ - проповѣдниковъ, разносившихъ плоды академической науки по церквамъ во внѣ богослужебныхъ чтеніяхъ, общественнымъ и частнымъ заламъ, заводамъ, тюрьмамъ, ночлежнымъ домамъ. Такіе же кружки онъ основалъ въ академіяхъ Московской и Казанской... Провидѣнію угодно было провести его всѣмъ Академіямъ, и всюду онъ оставлялъ послѣ себя замѣтный слѣдъ.

Въ 1890 г., 27 лѣтнимъ архимандритомъ, онъ былъ назначенъ ректоромъ Московской Дух. Академіи, въ 1895 г. перемѣщенъ ректоромъ Казанской Дух. Ак. Всюду, по свидѣтельству Прав. Энц., онъ пользовался глубокой любовью молодежи и окружавшихъ его. Въ 1897 г. — 36 лѣтъ тому назадъ онъ былъ хиротописанъ во епископа Чебоксарскаго, викарія Казанскаго, а въ 1900 г. назначенъ епар - хіальнымъ архіереемъ въ Уфу. Всѣ эти годы онъ очень нитересовался миссіонерскимъ дѣломъ. Въ 1902 г. Владыка Антоній поставленъ былъ во главѣ обшнрной Волынской епархіи, гдѣ пробылъ много лѣтъ, глубоко сжившись съ юго-западнымъ краемъ, гдѣ требовалось особо твердое и мудрое стояніе на стражѣ Православія.

Надвигалась смута. Владыка Антоній оказался на сторонѣ тѣхъ, кто твердо защищалъ государ - ственные устон. Онъ предвидѣлъ опасностн, грозящія Россіи. 20 февраля 1905 г., въ проникновенномъ словѣ, сказанномъ въ Казанскомъ Соборѣ въ С.-Петербургѣ, онъ говорилъ что если Самодержавіе будетъ свергнуто, то страшное порабощеніе ждетъ Россію. Ее захватить врагъ, который запретнтъ обученіе Закона Божія и разрушитъ храмы Божін.

Духовенство поннмало Владыку Антонія н прн первыхъ выборовъ въ Госуд. Совѣтъ (въ 1906 г.), избрало его членомъ такового. Но онъ пробылъ тамъ недолго, сложилъ съ себя это званіе, чтобы еще сильнѣе отдаться служенію Церкви.

За нѣсколько лѣтъ до революціи, онъ былъ переведенъ на Харьковскую кафедру, гдѣ его н застали черные мартовскіе днн. Владыка Антоній сразу удалился на покой, поселившись въ Валаамской Обителн.. Но харьковская паства вскорѣ нзбрала его своимъ архипастыремъ, монашествующее же Россійское духовенство послало его своимъ пред - ставителемъ на Церковный Соборъ въ Москвѣ. Всегдашній сторонникъ возстановленія Патріарше - ства, Владыка Антоній провелъ этотъ важный вопросъ на Соборѣ. На него же, получившаго абсолютное число голосовъ палъ выборъ Съѣзда. Были затѣмъ доизбраны два кандидата мнтр. Тнхонъ н архіеп. Арсеній. Жребій палъ на м. Тнхона. На старѣйшаго, по постановленію Собора, митр. Кіевскаго Антонія (избраннаго на эту древнюю кафедру послѣ мученической кончины м. Владнмнра) — волею Божьей выпало иное назначеніе — на свободѣ защищать Русскую Церковь, когда враги лишаютъ ее возможность возглашать свой голосъ въ Россін.

Въ Кіевѣ, послѣ захвата власти Петлюрой, м. Антоній былъ арестованъ, держали его въ плѣну и поляки. По освобожденіи Владыка не могъ уже попасть въ Кіевъ и пріѣхалъ на югъ въ Добровольческую Армію. Оказавшись зарубежомъ м. Анто - ній, какъ старѣйшій іерархъ, возглавнлъ Архіерейскій Синодъ.

Многочисленные богословскіе труды м. Антонія хорошо извѣстны всему христіанскому міру.

Глубоковѣрующій Владыка Антоній вѣру эту передаетъ ближнимъ. Молитвою и добрымъ словомъ помянутъ Владыку Антонія въ Россіи н зарубежомъ его многочисленные ученикн, ставленники и почитатели. **Н. Т.**

ПРИКАЗЪ 1-му АРМЕЙСКОМУ КОРПУСУ

г. Парижъ № 5. 16 апрѣля 1933 г.

Всѣхъ чиновъ Корпуса сердечно поздравляю съ Праздникомъ Свѣтлаго Христова Воскресенія.

Христосъ Воскресе!

Генералъ-Лейтенантъ **Витковскій.**

1 АРМ. КОРПУСЪ

18-го марта въ собранін О-ва Галлнполійцевъ состоялось за чашкой чая собраніе начальниковъ частей и группъ 1 арм. корпуса, на которомъ ген.-м. Зинкевичъ сдѣлалъ подробный докладъ о положеніи въ Болгаріи и Чехословакіи, послѣ чего ген. Шатиловъ подѣлился послѣдними свѣдѣніямн изъ политической жизни.

ПОСТУПИЛО ЧЕРЕЗЪ «ЧАСОВОЙ»

Въ Фондъ Спасенія Родины: Н. Бѣляевъ — 5 фр., г. Хохольскій — 5, А. Корзинъ — 10, К. С. С. — 10, Б. П. Бойнарскій — 10, всего 40 франковъ.

Инвалидамъ: г. Манфановскій — 20 фр.

МУЗЕЙ Л.-ГВ. АТАМАНСКАГО ПОЛКА.

Въ г. Аньерѣ (подлѣ Парижа) въ одномъ изъ особняковъ вотъ уже шесть мѣсяцевъ, какъ размѣстился полковой музей старѣйшаго полка Войска Донского. Случайно спасенныя во время Новороссійской катастрофы нѣсколько ящиковъ съ полковымъ имуществомъ, послѣ долгихъ скитаній, были три года назадъ доставлены въ Парижъ, благодаря заботамъ стараго командира полка Е. И. В. Великаго Князя Бориса Владиміровича. Тогда же и создалось Общество Атаманцевъ, въ которое вошли, кромѣ кадра полка (Л. Гв. Атаманскаго дивизіона) ,всѣ служившіе раньше въ полку офицеры. Общество поставило себѣ цѣлью возстановленіе полкового музея, поддержаніе вокругъ него тѣсной Атаманской семьи, привлеченіе и воспитаніе новаго молодого поколѣнія Атаманцевъ. При весьма скромныхъ членскихъ взносахъ, эти, казалось бы, невозможныя въ эмиграціи, задачи, надо считать выполненными.

Музей располагается въ свѣтломъ залѣ и прилегающей къ нему помѣстительной комнатѣ. Вотъ большая стѣнная витрина съ дѣдовскимъ оружіемъ, съ жалованными саблями, окружающими коронаціонный чепракъ Императрицы Екатерины II съ уже потемнѣвшимъ отъ времени серебромъ мастерского шитья. Рядомъ витрины съ полковыми формами эпохи 1775-1800 г. г., а напротивъ подъ многочисленными изображеніями Донскихъ Атамановъ помѣстилась Платовская витрина: въ ней хранятся подлинники его донесеній, приказовъ, его ордена, выбитые въ честь его медали, стремяна, арчакъ. Поражаетъ свѣжестью красокъ великолѣпнаго орнамента грамота Екатерины Великой съ большой государственной печатью въ золотомъ футлярѣ; а вотъ и голый казакъ на бочкѣ — печать на старомъ войсковомъ документѣ (гр. Платовъ для офиц. бумагъ иногда пользовался печатью Атаманскаго полка). Въ архивномъ шкафу хранятся полковыя дѣла, послужные списки, начиная съ 1803 года. Бронзовый вахмистръ со штандартомъ стоитъ на верху шкафа, охраняя, быть можетъ, самый цѣнный отдѣлъ музея. Снова витрина съ Атаманскими формами разныхъ эпохъ съ полковыми документами: подписи Императоровъ Александра I, Александра II, иностранныхъ государей. Въ отдѣльныхъ витринахъ Атаманскіе мундиры Императоровъ и подъ старинным полковымъ складнемъ съ мерцающей голубой лампадой грамоты на Георгіевскія знамена и бунчугъ 1814 года. На стѣнахъ портреты командировъ полка, исполненные уже въ Парижѣ на трудовые франки Атаманцевъ и множество гравюръ и литографій, также пожертвованныхъ или пріобрѣтенныхъ уже здѣсь И еще сотни гравюръ и фотографій хранятся въ альбомахъ, папкахъ и ящикахъ — иллюстраціи славы казачьей, почти двухъ вѣковой жизни полка.

Въ нижнемъ этажѣ помѣщается офицерское собраніе — на стѣнахъ полковыя фотографіи, въ витринѣ меню дворцовыхъ и полковыхъ обѣдовъ, нарядная посуда за стеклами буфета, въ углу мягкая мебель, чугунная группа джигитующихъ казаковъ. Сколько энергіи и самой черной работы было положено чинами полка!

Каждое воскресеніе Атаманцы дежурятъ по-очереди, помогая въ работѣ хранителю музея Н. Н. Туровѣрову. Въ одной изъ комнатъ 3-го этажа помѣщается цѣнная военно-историческая (главнымъ образомъ) библіотека генерала Л. И. Ознобишина, довѣренная владѣльцемъ на храненіе Атаманцамъ и являющаяся рѣдкимъ подспорьемъ для нихъ въ уже начавшейся большой работѣ по составленію полной полковой исторіи. Остается только и въ этомъ и во всемъ остальномъ пожелать имъ полнаго успѣха. Богъ въ помощь — Атаманскому полку, славному представителю Россіи и нашего Войска.

(«Ст.») **Донецъ.**

Собраніе Общества Галлиполійцевъ въ Парижѣ

Новое Собраніе Общества Галлиполійцевъ въ Парижѣ пріобрѣло характеръ гарнизоннаго собранія. Большинство воинскихъ частей и организацій Парижа устраиваетъ тамъ свои обѣды, встрѣчи и вечера. Многія гражданскія организаціи также находятъ пріютъ въ гостепріимныхъ стѣнахъ собранія.

Наружный фасадъ.

Генералъ Е. К. Миллеръ на праздникѣ Марковскаго артиллерійскаго дивизіона.

Кромѣ прекраснаго зала, столовой, гостинной и второго этажа, занимаемаго лекціонными залами, кабинетомъ предсѣдателя общества, канцеляріей и библіотекой, третій этажъ уступленъ Корниловскому полку, Марковскому арт. дивизіону, Сергіевскому арт. училищу и союзу русскихъ инженеровъ. Всѣ комнаты частей постепенно обращаются въ музеи.

Вотъ комната Марковцевъ-артиллеристовъ. По стѣнамъ — портреты бѣлыхъ вождей, погоны марковскихъ частей, серебряныя трубы дивизіона, доска съ именами марковцевъ-артиллеристовъ, павшихъ за честь Родины. Все это съ любовью и заботами поддерживается. Но это только внѣшнія формы спайки. Большинство частей любовно собираетъ всѣ данныя для составленія полковыхъ исторій. Въ этомъ отношеніи опять-таки Марковскій арт. дивизіонъ стоитъ на одномъ изъ первыхъ мѣстъ: ихъ исторія уже почти закончена и въ большей своей части напечатана.

Комната Марковскаго арт. дивизіона. Одна изъ стѣнъ.

Тѣмъ не менѣе матеріальное положеніе Собранія Общества Галлиполійцевъ очень трудное. Особенно важно аккуратное внесеніе членскихъ взносовъ, этимъ хромаютъ всѣ эмигрантскія организаціи. Но хочется вѣрить, что это явленіе временное и члены общества напрягутъ всѣ усилія къ нормальному внесенію ихъ обязательствъ, исходя изъ того, что поддержать свое собраніе — долгъ чести каждаго изъ насъ.

В.

Дѣтская елка въ залѣ собранія.

МАРКОВСКІЙ ПѢХ. ПОЛКЪ

19-го марта въ 16½ час. въ Собраніи Общества Галлиполійцевъ по случаю XV-лѣтія со дня основанія Марковскаго пѣх. полка былъ отслуженъ молебенъ, послѣ чего состоялась чашка чая.

Съ рѣчами выступили: командиръ полка ген.-м. Пешня, нач. группы полк. Мацевичъ, вице-адмиралъ Кедровъ, ген. Шатиловъ, ген. Витковскій, ген. Репьевъ и ген. Фокъ. Марковскій полкъ привѣтствовали — отъ корниловцевъ — ген.-м. Скоблинъ, алексѣевцевъ — ген.-м. Зинкевичъ, дроздовцевъ — нач. парижской группы Дрозд. полка, марковцевъ — артиллеристовъ — подполк. Щавинскій и марковцевъ — желѣзнодорожниковъ — кап. Орѣховъ. Послѣ рѣчей съ большимъ успѣхомъ выступили Н. В. Плевицкая и г-жа Лидарская.

Всякій ударъ по Русскому Обще-Воинскому Союзу — помощь большевикамъ.

Всякая клевета на нашъ Союзъ — дѣло большевиковъ.

Соратники! Клеветниковъ и шептуновъ — къ отвѣту!!!

КОРПУСЪ - ЛИЦЕЙ ИМП. НИКОЛАЯ II-го.

Корпусъ является закрытымъ учебнымъ заведе - ніемъ и имѣть цѣлью воспитаніе и образованіе русскаго юношества въ духѣ и традиціяхъ Императорскихъ Россійскихъ корпусовъ. Въ корпусъ принима - ются сыновья всѣхъ русскихъ бѣженцевъ, причемъ при пріемѣ преимущество отдается сыновьямъ бывшихъ русскихъ кадетъ, а затѣмъ сыновьямъ участниковъ Міровой и гражданской войнъ.

Стремясь къ сохраненію русскихъ дѣтей отъ денаціонализаціи, корпусъ въ учебномъ отношеніи имѣетъ цѣлью довести своихъ питомцевъ до успѣшнаго экзамена на аттестатъ баккалавра при французскихъ университетахъ. Посему разсчитанная на 8 кл. программа корпуса согласована съ программами французскихъ среднеучебн. заведеній и преподаваніе въ немъ ведется съ 1-го же класса на французскомъ языкѣ, кромѣ Закона Божія, русскаго языка, русской исторіи и родиновѣдѣнія.

Въ число обязательныхъ предметовъ программы входятъ англійскій и нѣмецкій языки, гимнастика, фехтованіе и простѣйшіе виды ручного труда.

Корпусъ сотоитъ подъ покровительствомъ высокаго патронажа, изъ лицъ Императорской Фамиліи, возглавл. королемъ Югославіи Александромъ I и въ вѣдѣніи русскаго педагогическаго комитета, подъ предсѣдательствомъ генерала Миллера.

Въ настоящее время имѣются нѣсколько сво - бодныхъ вакансій въ приготовит., первый, второй и третій классы.

Желающіе получить печатныя правила и про - грамму благоволятъ обращаться къ директору корпуса по адресу: 71, ул. Гамбетта, Війеръ ле Бель (С. у У.). Цѣна программы 3 фр.

РУССКІЙ ВОИНСКІЙ БАЛЪ ВЪ ПРАГѢ

8-го декабря 1932 г. состоялся концертъ-балъ Русскаго Союза Участниковъ Великой Войны и Каютъ-Компаніи въ Прагѣ, подъ покровительствомъ Союза Чехословацкихъ Офицеровъ.

Въ составъ почетнаго патроната бала вошли: Чехословацкая секція ФИДАК-а, Союзъ подпрапорщиковъ, городской голова Праги д-ръ К. Бакса, командующій войсками Пражскаго воен. окр. ген. І. Билый, нач. военной канцеляріи Президента Республики ген. С. Блага, нач. отд. военнаго министерства ген. Я. Файфръ, начальникъ французской военной миссіи генералъ М. Фоше, предсѣд. Союза подпрапорщик. Р. Деймекъ, ген. д-ръ мед. В. Герингъ, б. военный министръ, ген. въ зап. О. Гусакъ, ген.-отъ-инф. Н. А. Ходоровичъ, нач. пражскаго гарнизона ген. В. Клецанда, предс. Эмигрантскаго Ком. проф. А. С. Ломшаковъ, предсѣд. Памятника Освободит. Борьбы ген. Р. Медекъ, зам. предсѣдателя Союза Офицеровъ май - оръ въ зап. К. Майеръ, начальн. отд. воен. мин. ген. І. Нетикъ, пом. команд. войсками Праж. воен. окр. ген. В. Петржикъ, ген. инспекторъ вооруж. силъ ген. А. Подгайскій. пом. начальник. главн. шт. ген. Прхала, предсѣд. Національнаго Совѣта деп. парл. А. Прокупекъ, б. русск. диплом. представ. В. Т. Рафальскій, директоръ канц Національ. Совѣта А. Зейфертъ, предсѣдательница Объединенія Славянскихъ женщинъ, г-жа В. Смоляржева-Чапкова, предсѣд. Палаты Адвокатовъ д-ръ А. Штомпфе, начальникъ главн. штаба ген. Я. Сыровой, предсѣдатель Союза Офицеровъ, б. министръ, д-ръ Ю. Славикъ, директоръ Центр. Европейскаго Печ. Агентства В. Швиговскій, предсѣд. Круга Стародружинниковъ полк. І. І. Ваврохъ, командующій войсками Брненскаго Воен. окр. ген. С. Н. Войцеховскій, нач. отд. военнаго мин. ген. К. Воженилекъ, нач. подъотдѣла РОВС въ Чехословакіи ген.-майоръ М. М. Зинкевичъ.

Отмѣтимъ энергію предсѣдательницы почетнаго Дамскаго Комитета г-жи Б. Э. Гусакъ, супруги б. военнаго министра, и хозяйки вечера Е. Д. Вадиной.

Большой залъ Славянскаго Острова, гдѣ происходилъ балъ, былъ эффектно декорированъ національными и андреевскими флагами, щитами съ боевыми орденами и знаками военно-учебныхъ заведеній и картинами съ изображеніями чиновъ Россійской Арміи и Флота въ парадной формѣ.

Балъ посѣтили видные представители чехословацкой арміи во главѣ съ оффиціальнымъ представителемъ военнаго министерства ген. К. Воженилкомъ и начальникомъ гарнизона ген. В. Клецандой, видные представители чехословацкой и русской общественности, члены дипломатическаго корпуса и военные атташе.

Концертъ-балъ произвелъ на всѣхъ самое лучшее впечатлѣніе и прекрасно послужилъ братскому сближенію русскихъ и чехословацкихъ воиновъ.

БАЛЪ ГАЛЛИПОЛІЙЦЕВЪ ВЪ ПРАГѢ

13 января с. г. во всѣхъ залахъ Виноградскаго Народнаго Дома состоялся традиціонный Галлиполійскій Балъ въ пользу больныхъ, безработныхъ и учащихся членовъ Землячества подъ протектора - томъ Н. Н. Крамаржъ и при почетномъ предсѣдательствованіи г-жи Матоушекъ, супруги министра торговли и промышленности, г-жи Годжа, супруги министра земледѣлія и г-жи Штула, супруги 1-го замѣстителя Городского Головы г. Праги.

Чешская печать и въ особенности органъ народныхъ демократовъ пришли галлиполійцамъ на помощь и вели чрезвычайно энергичную пропаганду въ пользу вечера. Въ одной изъ ряда появившихся въ связи съ этимъ статей «Народни Листы» писали о галлиполійцахъ: «...они принесли съ собой духъ Корниловской, Деникинской и Врангелевской дисциплины, а ихъ Галлиполійское Землячество осталось прочнымъ союзомъ братства по оружію, крови и національнаго чувства... пусть они видятъ, что мы благодарны имъ за великое ихъ самопожертвованіе, съ которымъ они бросались въ длительный бой за нашу свободу»...

Входныхъ билетовъ не хватило, пришлось выпустить дополнительныя особыя контромарки. Среди присутствовавшихъ: министръ г. Матоушекъ съ супругой, г-жа Годжа, первый замѣститель Город - ского Головы г. Праги, г. Штула съ супругой, помощникъ начальника штаба командующаго войсками Пражскаго Военнаго Округа генералъ Прхалъ, начальникъ Пражскаго Гарнизона генералъ Клецанда, генералъ Герингъ, представители дипломатическаго корпуса, редакторы газетъ «Народни Листы», «Народъ», «Народни Политика», офицеры чешской и другихъ армій и много представителей лучшей части чешскаго общества.

Несмотря на переполненность всѣхъ заловъ — присутствовало 1.800 человѣкъ — порядокъ все время поддерживался образцовый. Организаціонная часть вечера была сосредоточена въ рукахъ подпоручика - дроздовца Ситникова, который прекрасно справился съ возложенной на него задачей.

Залъ былъ декорированъ гирляндами зелени съ висящими по стѣнамъ многочисленными значками военныхъ училищъ и частей Россійской и Добровольческой Армій, искусно исполненными галлиполійцами - архитекторами.

Ровно въ двѣнадцать часовъ ночи — въ мо - ментъ наступленія Новаго Года по старому стилю — оркестръ 28 пѣх. Пражскаго полка имени Тырша и Фюгнера занралъ преображенскій маршъ, который былъ выслушанъ въ положеніи «смирно». послѣ чего хоръ имени Архангельскаго исполнилъ добровольческую пѣснь «Пусть свищутъ пули...», покрытую овиціями всѣхъ присутствующихъ. За минуту до 12-ти часовъ огни въ большомъ залѣ были притушены — воцарилась тишина, а надъ всѣмъ заломъ доминировалъ большой, свѣтящійся Галлиполійскій крестъ, висящій надъ эстрадой, и размѣщенные по обѣимъ его сторонамъ. освѣщенные изнутри щиты съ девизомъ «Жизнь Родинѣ — Честь никому».

КАРНАВАЛЪ И 4-ЛѢТІЕ РУССКОЙ БАТАРЕИ

Несмотря на дождь, шедшій весь день въ субботу 25 февраля, 2-й русскій карнавалъ устроенный въ манежѣ 244-го полка объединеннымъ русскимъ комитетомъ для благотворительныхъ и просвѣтительныхъ цѣлей, прошелъ съ большимъ успѣхомъ. На карнавалѣ было болѣе 2500 человѣкъ, среди которыхъ были представители всѣхъ рѣшительно классовъ русской колоніи. Было немало и американцевъ.

Манежъ былъ красиво декорированъ и убранъ. Въ немъ были красивые кіоски для продажи цвѣтовъ и разныхъ вещей.

Всеобщее вниманіе привлекла будка русскаго «Часового», построенная чинами Русской Батареи, около которой стояли въ козлахъ винтовки и пор. В. Колѣновымъ продавался журналъ «Часовой».

«Королевой бала» была избрана 18-лѣтняя Наташа Вашинина при фрейлинами: Ю. Плавская и Эльзя Довзакъ.

«Королевѣ» въ торжественной обстановкѣ поднесли кокошникъ, символизировавшій ея избраніе.

Красивое торжество представляло празднованіе четырехлѣтія Русской Батареи, устроенное на карнавалѣ.

Батареей организованъ былъ эффектный парадъ флаговъ, которые были встрѣчены отданіемъ чести и Преображенскимъ маршемъ.

Чины Батареи, прошли церемоніальнымъ маршемъ по зданію манежа освѣщаемые прожекторомъ съ капит. Морфеодомъ и первымъ сержантомъ А. А. Ступенковымъ во главѣ, со своими русскими и американскими знаменами.

При входѣ обращалъ на себя вниманіе Информ. столъ, у котораго стояли Русскій, Сокольскій, Андреевскій и амер. флаги и значекъ Русской Батареи, а также доска съ фотографіями лагерной жизни Русской Батареи..

Е. И. В. Вел. Кн. Марія Павловна была встрѣчена Преображенскимъ маршемъ и въ сопровожденіи серж. А. Ступенкова посѣтила комнаты Батареи.

Среди присутствующихъ на карнавалѣ были: В. К. Марія Павловна, Княгиня Нина Георгіевна, съ супругомъ кн. П. А. Чавчавадзе, Княгиня Ксенія Георгіевна, Кн. С. и А. Оболенскіе, Кн. Л. Оболенская-Трубецкая съ супругомъ, Кн. Сидамонъ Эристовъ съ супругой, О. Д. Клюгге, проф. И. И. Остромыслен-скій, А. Т. Водолажская, Фатьма Натырбекова, А. А. Нелидовъ, Кн. С. Гагаринъ, Князья Мещерскіе, И. Пущинъ, А. В. Татищевъ, Т. С. Луговая, О. Симановская, С. И. Заворотній, Г. Романенко, П. П. Зубовъ, А. Черкасскій.

ГОДОВЩИНА ОСВОБОЖДЕНІЯ ГОРОДА ПЛОДИВА

17-го января (4-го января по ст. ст.) городъ Пловдивъ празднуетъ годовщину своего освобожденія въ 1878 году.

Какъ и прошлые годы, празднованіе началось торжественнымъ молебномъ съ поминовеніемъ Царя Освободителя и всѣхъ русскихъ и болгарскихъ воиновъ, погибшихъ за освобожденіе.

Послѣ молебна состоялся парадный завтракъ, устроенный кметомъ города, на коемъ присутствовало болѣе 100 человѣкъ, — представителей военной и административной власти и общественности, а также ополченцы — участники войны 1877-78 г.г. На завтракъ были приглашены представители русской колоніи генералы Лобовъ, Морозовъ, Лазаревъ и полковникъ Ламгаммеръ. Русскіе гости на самыхъ почетныхъ мѣстахъ и были предметомъ особаго вниманія.

Кметъ города произнесъ первую здравицу за Россію и Русскую Армію въ лицѣ ея представителей, а затѣмъ за ополченцевъ, за Болгарскую Армію и т. д.

Генералу Лобову, Предсѣдателю Союза Ополченцевъ и Начальнику Гарнизона были поднесены Кметомъ города букеты живыхъ цвѣтовъ, какъ знакъ особой благодарности къ памяти героевъ-освободителей.

Генералъ Лобовъ привѣтствовалъ собравшихся отъ имени русскихъ ,отмѣтивъ, что въ день прославленія предковъ, совершившихъ великій подвигъ освобожденія, русскіе воины вправѣ гордиться своими отцами и дѣдами, принимавшими участіе въ войнѣ 1877-78 г. г. и что въ настоящее время тяжелыхъ испытаній русскіе особенно признательны за гостепріимство болгарскому народу, который, отдавая дань памяти освободителей, такъ красиво и торжественно отмѣчаетъ этотъ день; здравица генерала Лобова за Ихъ Величества Царя Бориса, Царицу Іоанну и Царевну Марію-Луизу, за болгарскій народъ и за славныхъ жителей гор. Пловдива была принята съ особымъ подъемомъ и энтузіазмомъ. **П. Я.**

Незабытыя могилы

† АДМИРАЛЪ КНЯЗЕВЪ

15 февраля скончался Предсѣдатель Каютъ-Компаніи въ Парижѣ и почетный членъ Военно-Морского Союза адмиралъ Михаилъ Валеріановичъ **Князевъ.**

На похороны отдать почившему послѣдній долгъ собрались многочисленные офицеры флота во главѣ съ замѣст. Предсѣдателя Р.О.В.С. и Предсѣд. В.-М. Союза в.-адмираломъ Кедровымъ, предсѣдатель ВОМО адм. Русинымъ и адмиралами Бострем, Погуляевымъ, Посоховымъ, Клыковымъ, генералы Ермаковъ, Чернышевъ, бар. Типпольтъ и мн. др.

† ГЕНЕРАЛЪ-МАЙОРЪ АЛЕКСѢЙ ЕФИМОВИЧЪ ТЕРЕХОВЪ

скончался 1-14 ноября 1932 года, погребенъ въ Леваллуа-Перрэ.

Произведенный въ 1898 году въ подпоручики 93-го Иркутскаго полка, покойный А. Е. съ октября 1904 г. уже участвуетъ въ Русско-Японской войнѣ, командуя вьючно-пулеметной ротой 21-го Восточно Сибирскаго стр. п.

Въ 1905 году онъ получилъ Орденъ Храбрыхъ. Вотъ оффиціальное описаніе, совершеннаго имъ подвига:

«За то, что во время атаки, произведенной японцами 16 и 17 февраля на позицію у Кудезы, на отрядъ Г. М. Данилова, лично руководя огнемъ своихъ четырехъ пулеметовъ способствовалъ отбитію безчисленныхъ атакъ японцевъ.

17 февраля, подъ градомъ шрапнелей, огнемъ своихъ пулеметовъ заставилъ замолчать непріятельскую батарею и неоднократно разсѣивалъ японскія колонны, шедшія въ атаку и одну изъ нихъ совершенно уничтожилъ. Будучи раненъ въ руку послѣ перевязки, вернулся въ строй, гдѣ и оставался, пока снова не былъ раненъ въ ногу съ раздробленіемъ кости».

По окончаніи Японской войны былъ переведенъ въ 3-ій Финляндскій стр. полкъ, въ составѣ коего въ чинѣ подполковника и выступилъ въ походъ противъ австро-германцевъ.

И въ эту войну, уже на высшихъ должностяхъ, Алексѣй Ефимовичъ проявилъ свои военныя способности, за что и получилъ Георгіевское Оружіе и чины полковника и ген.-м.

Не остался онъ чуждъ и Бѣлаго Движенія, въ коемъ принималъ посильное участіе вплоть до Новороссійской эвакуаціи.

Зная покойнаго въ мирное время, по великой войнѣ, по Бѣлому Движенію на Югѣ Россіи и, наконецъ, здѣсь, въ эмиграціи, я не могу не вспомнитьдорогого Алексѣя Ефимовича добрымъ словомъ, какъ честнаго русскаго воина, требовательнаго и знающаго начальника, исполнительнаго подчиненнаго и хорошаго товарища.

Б. К-ръ 3 Финл. стр. п. **Н. Н. Стоговъ.**

Списокъ привѣтствій къ юбилею „Часового“

Его Высочество Князь Гавріилъ Константиновичъ.
Ея Высочество Княжна Вѣра Константиновна.
Е. В. Князь С. Г. Романовскій, герцогъ Лейхтенбергскій.
Предсѣдатель Русскаго Обще - Воинскаго Союза Генералъ Е. К. Миллеръ.
Предсѣдатель Военно - Морского Союза Адмиралъ М. А. Кедровъ.
Донской Атаманъ Генералъ А. П. Богаевскій — отъ имени Казачества.
Генералъ - отъ - Инфантеріи Юденичъ.
Адмиралъ А. И. Русинъ.
Засл. Профессоръ Ген. А. А. Гулевичъ.
Профессоръ Ген.-лейт. Н. Н. Головинъ.
Генералъ - отъ - кавалеріи П. Н. Красновъ.
Генералъ - отъ - инфантеріи Ю. Н. Даниловъ.
Членъ Высшаго Военнаго Совѣта Франціи Генералъ Ниссель.
Генералъ - отъ - Инфантеріи Ходоровичъ.
Сенаторъ Б. Е. Иваницкій.
Е. В. Саблинъ.
Генералъ - Лейтенантъ Луком - скій.
Засл. Проф. Генералъ Байовъ.
Проф. Ген.-лейт. Геруа.
В. Н. Баратова.
Генералъ Леонтовичъ.
Уральскій Атаманъ генералъ Хорошхинъ.
Св. Князь А. П. Ливенъ.
Камергеръ Мясоѣдовъ.
Начальникъ I Отдѣла РОВС.
Начальникъ II Отдѣла РОВС.
Начальникъ IV Отдѣла РОВС.
Нач. Подъотдѣла въ Чехіи.
Начальникъ Сѣв. - Америк. Отд.
Командиръ I Армейскаго Корпуса.
Генералъ - отъ - кавалеріи И. Е. Эрдели.
Главное Правленіе Зар. Союза Рус. Воен. Инвалидовъ.
Гл. Комитетъ Фонда Им. В. Кн. Николая Николаевича.
Редакція Рус. Воен. Инвалида.
Редакція «Вѣстника Воен. Знаній».
Главное Правленіе Рос. Центр. Объединенія.
Редакція газ. «Россія и Славян - ство».
Редакція газ. «Молва».
Редакція газ. «Русскій Голосъ».
Редакція изд. «Бѣлое Дѣло».
Редакція Вѣстника Высш. Техн. Института.
Редакція журнала «Россія».
Редакція газ. «Имперскій Кличъ».
Главное Правленіе Союза Участн. 1-го Куб. Похода.
Л.-Гв. - Арт. Бригады.
Русск. Бат. 244 арт. полка Береговой Обороны Амер. арміи.
Л.-Гв. 3-го Стр. Е. В. полка.
Группы Друзей «Часового» въ Бельфорѣ.
9-я Группа В.-Мор. Союза.
Союзъ Конногвардейцевъ.
Л.-Гв. Финляндскаго Полка.
Л.-Гв. Московскаго Полка.
Л.-Гв. Егерскаго Полка.
Л.-Гв. Стрѣлковая арт. бригада.
Л.-Гв. Волынскій полкъ.
10-й Гус. Ингерманландскій полкъ.
10-й Уланскій Одесскій полкъ.
Офицеры Л.-Гв. Петроградскаго полка.
Полк. Ольховикъ и группа друзей «Часового» въ Польшѣ.
М. М. Федоровъ.
К. К. Миллеръ. Инж. Ген. Лейт.
К. М. Добровольскій.
Генералъ - Лейтенантъ Леховичъ.
Генералъ - Лейтенантъ Грулевъ.
Генералъ - Лейтенантъ Киселевскій.
Кадръ Бѣлыхъ воиновъ въ Финляндіи (Ген. Чижиковъ).
Генералъ Ознобишинъ.
А. Л. Казем - Бекъ, Глава Союза Младороссовъ.
Л.-Гв. Гренадерскій полкъ.
Гвардейская артиллерія.
Л.-Гв. 2-я арт. бригада.
Объединеніе Гв. Конной Артиллеріи.
Л.-Гв. Драгунскій полкъ.
Л.-Гв. Атаманскій полкъ.
Переяславскіе Драгуны.
Военно - Инженерные Курсы въ Парижѣ.
Зарубежные Высш. Военно - Научные Курсы.
Общества Друзей «Часового» въ Польшѣ.
О-ства б. восп. Морского Инж. Уч. Имп. Николая I.
Друзей «Часового» въ герц. Люксембургъ.
Союзъ Офиц. Уч войны на франц. фронтѣ.
Объединеніе офиц. 3 кав. дивизіи.
Корниловское воен. училище.
Офицерская арт. школа.
Алексѣевскій пѣх. полкъ.
Россійскій Имперскій Союзъ.
Комитетъ Старшинъ К. - Компаніи въ Парижѣ.
Русскій Національный Комитетъ.
Гл. Комитетъ Всерос. Земскаго Союза.
Кор. Гардемарины вып. 6 ноября 1922 г.
О-ство Рус. Офицеровъ - Артиллеристовъ во Франціи.
Объединеніе Ливенцевъ во Франціи.
Студенч. Кружокъ «Бѣлая Идея».
Союзъ Взаим. Русскихъ Офицеровъ въ Даніи.
Союзъ чиновъ С.-Зап. Арміи.
Чины РОВС на Сѣверѣ Франціи.
Предст. Русской Освобод. Казны въ Финляндіи.
Объедин. чиновъ Русс. Конницы въ Сиріи и Ливанѣ
Объедин. б. юнкеровъ Тверского кав. училища.
Дирекція Рус. Интимн. Театра въ Парижѣ.

ОТЪ РЕДАКЦІИ.

Въ портфелѣ Редакціи находятся некрологи слѣдующихъ умершихъ соратниковъ :

Адмирала Князева, ген. Багговута, ш.-р. Тугарнова, кап. Касьянова, полк. Федорова, полк. Черницкаго, ген.-лейт. Нуджевскаго, пор. Истомина, корн. д-ра Кордзая, ген.-м. Ковалевскаго, ген.-м. Терехова, ген.-м. Драке, в. ст. Астахова, кап. 1 р. Городысскаго.

Перегруженный матеріаломъ №№ 101-102 не могъ вмѣстить въ себя отдѣлъ «Незабытыя моги - лы». Редакція обѣщаетъ помѣстить его въ № 103. Въ дальнѣйшемъ же редакція просить присылать некрологи въ самой короткой формѣ. Къ сожалѣнію журналъ, выходящій два раза въ мѣсяцъ и переобремененный матеріалъ, не можетъ удѣлить этому необходимому отдѣлу достаточно мѣста.

ПИСЬМО ВЪ РЕДАКЦІЮ.

Мюнхенъ, 23 февраля 1933 г.

Въ 98-омъ номерѣ «Часового», отъ 15 февраля, на стр. 25, подъ заголовкомъ «Отъ редакціи», вами помѣщена замѣтка о томъ, что, будто бы я распространяю информаціи о предательской роли РОВС въ дѣлѣ расчлененія Россіи и будто бы такую информацію я послалъ генералу Горбову въ Софію.

Настоящимъ моимъ письмомъ, которое я прошу помѣстить въ вашемъ журналѣ, на основаніи закона о печати, я категорически заявляю, что никакихъ информацій генералу Горбову я не посылалъ и даже не состою съ нимъ въ перепискѣ.

Генералъ Бискупскій.

Помѣщая настоящее письмо генерала Бискупскаго, редакція подчеркиваетъ, что свѣдѣнія объ его информаціи она получила отъ своего софійскаго корреспондента, которому посланъ соотвѣтствующій запросъ.

О-ство Рус. Офицеровъ Ген. Штаба въ Бельгіи.
Объединн. Офиц. Гвард. Пѣх. въ Бельгіи.
Отдѣленіе РОВС въ Байонѣ.
Гл. Упр. Рос. О-ства Краснаго Креста.
Директоръ Рус. Корпуса Лицея Им. Имп. Николая II.
Кубанское Воен. Училище.
Друзья «Часового» съ остроговъ Карпатъ въ Словакіи.
Изъ пограничной мѣстности.
Русскихъ изъ Вильно и Виленскаго воеводства.
Марковцы - Артиллеристы въ Парижѣ.
Союзъ Офицеровъ Уч. войны въ Прагѣ.
Группа РОВС и Галлиполійцы въ Ріуперу.
Директоръ Перв. Рус. Вел. Кн. Константина Константиновича корп. въ Б. Церкви.
Нац. Орг. Русск. Развѣдчиковъ.
Нью - Іоркскаго Отдѣла О-ства Друзей «Часового».
Объединеніе Кіевлянъ - Константиновцевъ.
Ліонскій Отдѣлъ Союза Офицеровъ У. В. В.
Русскіе Офицеры - Инвалиды во Франціи.
Друзья «Часового» въ Омекурѣ.
Галлиполійское Землячество въ Прагѣ.
Объед. 10 Ул. Одесскаго п. въ Сербіи.
О-ство б. Кадетъ 1 Кад. Корпуса во Франціи.
Марковцы въ Софіи.
Марковская Желѣзнодорожная Рота.
Корниловская группа въ Болгаріи.
Армейская группа въ Бургасѣ.
8-я Кавалерійская Дивизія.
2-й Кад. Имп. Петра Великаго Корпусъ.
Русскій Національный Комитетъ.
О-ство Офиц. - Артиллеристовъ и Гал. Группа въ Сиріи и Либанѣ.
Нѣжинскіе Гусары.
Южинская Группа РОВС.
2-й Донской Имп. Александра II Кад. Корпусъ.
Галлиполійцы въ Ліонѣ.
Парижское Объединеніе Полочанъ.
Союзъ Русскихъ Летчиковъ.
Національный Союзъ Нов. Поколѣнія въ Ліонѣ.
Объединеніе Тифлисскихъ Юнкеровъ.
Военно - Историческій Кружокъ Гвардейской Кавалеріи.
Лейбъ - Гвардіи Казачій Е. В. Полкъ.
Союзъ Офицеровъ Кавказской Арміи.
Редакція рукописнаго журнала «Взлеты».
Національный Союзъ Новаго Поколѣнія въ Парижѣ.
Герцогъ С. Лейхтенбергскій.
Группа мл. офицеровъ б. юнкеровъ Воен. Уч. при Зар. В. В. Н. Курсахъ.
Бѣлградская группа охотниковъ флота.
Бѣлградская группа Военно - Морского Союза.
Люблянскій Отдѣлъ Союза Офицеровъ въ Югославіи.
Русская Колонія въ Севліево (Болгарія).
Люблянскій Отд. Союза Инвалидовъ.
Военныя Организаціи Марсельскаго раіона.
Союзъ Уч. Войны въ Дамаскѣ.
Чины Обще - Воинскаго Союза въ Эстоніи.
Группа офицеровъ въ г. Калишѣ Польша).
Бѣлградскій Отдѣлъ О-ва Галлиполійцевъ.
Друзья «Часового» въ Греноблѣ.
Группа РОВС въ Кнютанжѣ.
Группа РОВС въ Греноблѣ.
Объединеніе б. восп. Ник. Инж. Академіи и Училища.
Союзъ Георгіевскихъ кав. въ Болгаріи.
О-ство Офицеровъ Ген. Штаба въ Болгаріи.
Казанскіе Драгуны.
Объединеніе Конницы и Кон. Артиллеріи во Франціи (отъ всѣхъ входящихъ въ него группъ).
Объединеніе Конной Артиллеріи.
Командиръ и чины Техническаго баталіона.
Кирасиры Ея Величества.
Объединеніе Желѣзныхъ Стрѣлковъ.
Нижегородскіе Драгуны.
Тверскіе Драгуны.
О-ство б. восп. Имп. Московскаго Университета.
Нѣжинскіе Гусары.
Чины РОВС въ Монтаржи.
Группа РОВС въ Виши.
Чины Ник. - Алексѣевскаго Инж. Училища.
Александровское Военное Училище.
6-й Отд. Бронепоѣздной Дивизіонъ.
Кавказскіе Гренадеры Артиллеристы.
Генералъ - Лейтенантъ М. П. Ермаковъ.
Гв. Шт.-Кап. Высоцкій, Г. Сласинскій (Рига), Проф. В. Х. Даватцъ, Н. З. Рыбинскій, Полк. Фрейбергъ (Ницца), Полк. Нелидовъ (Польша), Ст. лейт. Зерцинъ, Пор. Лютковичъ, Пор. Петровъ, Ротм. Дараганъ, Ротм. Розеншильдъ-Паулинъ, Полк. Лященко (Румынія), Ротм. Подушкинъ, Ген. Жолтенко (Любляны), ген. Красовскій, Полк. Денъ, Полк. Томсенъ, Геп. Ярославцевъ, Ротм. Дмитровъ, Александровскій, Хор. Щербинъ, Ген.-лейт. Грулевъ (Ницца), Полк. Ходневъ, г. Шлейферъ, Кап. Гусевъ, Полк. Доронинъ, К.-адм. Подушкинъ, Полк. Леонтьевъ, Пор. Рунге (Дамаскъ), Пор. ф. Вальбергъ, Ст. лейт. Солодковъ, А. Сулимовскій, Докторъ Кравченко, Кап. Ганецкій, г. Дмитріевъ, г. Захаровъ, Кап. 2 р. Карповъ, Ирина Коверда, г. Калишскій, Эс. Соколовъ, Полк. Жадановъ, Ш. к. Михайловъ, Генералъ Епанчинъ, г. Столбцовъ, Братъ Русской Правды Д — 3, Ген. Киселевскій, Юнкеръ Шировъ, юнк. Шировъ, Полк. Андреевъ, г. Севастьяновъ, Александръ Амфитеатровъ, Князь Ф. Касаткинъ - Ростовскій, Полк. Данишевскій, Полк. Цуймановъ, г. Карповъ, г. Кандауровъ, г. Виноградовъ, Гв. Кап. Бенземанъ, Лейт. Богдановъ, Генералъ Фогель, Госпожа Созоновичъ (Брюссель), Подпор. Одинцовъ, г. Шатиловъ, А. А. Гулевичъ, г. Эвальдъ, Пор. Скрябинъ, Полк. Жуковскій-Волынскій, чин. Журбенко, Шт. кап. Каргонъ, Полк. Н. П. Ивановъ, Ген. Виноградскій, Ротм. Лихачевъ, Кап. Александровичъ, Полк. Лепехинъ, Госпожа Рэно, Кап. Ергинъ, Подпор. Бартошевичъ, г. Купріяновъ, г. Кузнецовъ, Госпожа Гонсѣвская, А. В. Романова, Полк. ф.Гагманъ, Кн. В. И. Шаховской, Юнкеръ Сова, Шт. кап. Б. П. Войнарскій, Инж. А. М. Волженскій, В. Ф. Чернышевичъ, М. Л. Киндяковъ, Полк. Горстъкинъ, г. фонъ-Вахъ, Полк. Ходкевичъ, Кап. Осиповъ, кап. докторъ Мацылевъ, Кап. Ларіоновъ, Кап. Калугинъ, г. Станкевичъ, Госпожа Терещенко, Аббатъ Кэнэ, Полк. Скуратовъ, Подполк. Подгорѣцкій, Контръ-Адм. Машуковъ, г. Репнинскій, Подполк. Амассійскій г. Рейхе, Полк. Чеватти, Полк. Никольскій, В. П. Сіяльскій, Полк. Симмонтъ, Госпожа Дьякова, Ф. Федоровъ (вѣстовой Ген. Кутепова), Госпожа Александрова, Полк. Б. А. Плюцинскій, Графъ К. Н. де-Роше форъ, Ген. М. Н. Суворовъ, Генералъ-маіоръ В. Постовскій, Н. Л. Тальбергъ, Ген.-маіоръ Н. Казьминъ, Воен. Летчикъ Полк. Рудневъ, Вѣра Линдеманъ, Владиміръ Изгой, Ген.-маіоръ К. И. Сычовъ, Инженеръ Купріяновъ.

Примѣчаніе Редакціи. — Привѣтствія отъ организацій, воинскихъ частей и отдѣльныхъ лицъ напечатаны въ порядкѣ ихъ поступленія. Привѣтствія продолжаютъ поступать.

Низкій поклонъ всѣмъ, оказавшимъ «Часовому» свое вниманіе. Будемъ и дальше продолжать нашу нерушимую связь!...

ДОРОГІЕ ХАБАРОВЦЫ!

Проживающіе въ г. Шанхаѣ хабаровцы, соединенные въ Союзъ, поставили себѣ цѣлью возстановленіе славной исторіи роднаго корпуса, для чего ими выдѣлена особая комиссія, для сбора матеріаловъ относящихся къ исторіи корпуса.

Комиссія возглавляется послѣднимъ директоромъ Хабаровскаго гр. Муравьева-Амурскаго Корпуса.

Настоящимъ историческая комиссія обращается ко всѣмъ хабаровцамъ, какъ офицерамъ-воспитателямъ, преподавателямъ, такъ и кадетамъ, съ просьбой всемѣрно пойти на встрѣчу комиссіи и вложить свою лепту труда въ общее дѣло созданія литературнаго памятника Х. К. К.

Помощь эта можетъ выразиться предоставленіемъ Исторической Комиссіи слѣдующихъ матеріаловъ:

1. Списки кадетъ по выпускамъ съ указаніемъ года поступленія въ корпусъ, въ какое училище вышелъ и гдѣ находится въ данное время.

2. Описаніе послѣдняго года (выпускного) пребыванія въ стѣнахъ корпуса.

3. Свѣдѣнія о бывшихъ офицерахъ-воспитателяхъ, преподавателяхъ и кадетахъ, какъ живыхъ, такъ и умершихъ.

4. Всѣ фотографіи, относящіяся къ существованію корпуса въ предѣлахъ родины и заграницей.

5. Различныя, печатныя и рукописныя произведенія, характеризующія отдѣльные моменты кадетскаго бытія или посвященныя корпусу.

6. Документы, приказы и т. д.,

Все вышеуказанное направлять по адресу: Mr. M. j. Shastin, 437. Route Cardinal Mercier, Shanghai, China,

Почетный Предсѣдатель Исторической Комиссіи
Генералъ-маіоръ **А. А. Корниловъ.**

Автомобильная школа МАРБЕФЪ

ПРИ ГАРАЖѢ МАРБЕФЪ

Самый большой гаражъ въ Парижѣ въ районѣ Champs-Elysées въ 10 этажей на 1000 машинъ

32-34, rue Marbeuf.

Tél. Elysées 58-83, 97-61 et la suite...
Métro: Marbeuf et R. P. Ch.-Elysées

Самая серьезная и добросовѣстная подготовка по автомобильной ѣздѣ и механикѣ на машинахъ и учебныхъ приборахъ нов. конструкцій.

Отъ состоящаго подъ Августѣйшимъ покровительствомъ Ея Императорскаго Высочества Великой Княгини Ксеніи Александровны и почетнымъ предсѣдательствомъ Его Святѣйшества Патріарха Сербскаго Варнавы Комитета по сооруженію Русскаго Православнаго Храма въ Брюсселѣ въ память Царя Мученика Николая II и всѣхъ Русскихъ людей, безоборческой властью въ смутѣ убіенныхъ.

Въ виду кончины Предсѣдатель Комитета митрофорнаго протоіерея о. Василія Виноградова, Комитетъ проситъ направлять всѣ пожертвованія, подписные листы, а также и переписку по нимъ на имя товарища предсѣдателя Комитета барона Владиміра Ивановича Беліо по слѣдующему адресу:

Baron Belho, 62, rue Veydt, Bruxelles.
Или на имя Предсѣдателя Отдѣла Комитета
Monsieur Serge Paléologue, Krunska, 23, Belgrad.

Новая книга
ГЕН. Ю. ДАНИЛОВА

Русскія войска на французскомъ и македонскомъ фронтахъ въ 1916-1918 г.г.

Изд. Союза Офицеровъ У. В. на Фр. фр.
Цѣна 40 фр.
Выписывать черезъ контору «Часового».

Institut Supérieur Technique Russe
EN FRANCE

10, Bd Montparnasse, 10 — Paris (15e)

Преподаваніе на рускомъ языкѣ.

1. Факультетъ Заочнаго Преподаванія даетъ закончен. систематич. образованіе. Въ переживаемое время только спеціальн. подготовка облегчаетъ достиженіе прочнаго положенія. Занятія ведутся по корреспонд. Печатн. курсы высылаются во всѣ страны. Не прерывая службы можно подготов. на **бухгалтера, агронома, монтера, техника, инженера.**

Отдѣленія: Инж.-Строит., Электротехн., Радіотехн., Механич., Химич., Коммерч., Агрономич., Общеобразов. (Реальн. уч.), Иностр. язык. (франц., англ., нѣмец.). Пріемъ непрерывный.

2. Академическій факультетъ съ отдѣленіями: Инж.-Строит. и Электро-Механич. Дипломъ **Инженера.** Пріемъ осенью. Лекціи и практич. занятія по вечерамъ.

Институтъ состоитъ въ вѣд. Мин. Нар. Пр. Франц. Респ.

Требуйте программы.

Омолаживайте организмъ и укрѣпляйте нервы

и вы будете здоровы и трудоспособны. Современный человѣкъ живетъ уже много лѣтъ въ обстановкѣ крайняго нервнаго напряженія. Всякаго рода депрессія, неврастенія, малокровіе, психозъ, мигрени, головныя и др. боли, упадокъ силъ, апатія, безсонница, нервные запоры — вотъ чѣмъ страдаетъ едва ли не каждый изъ насъ. Со временемъ разстройство нервной системы влечетъ и болѣе тяжкія послѣдствія, а именно: ослабленіе активности энергіи — жизнетворныхъ железъ и нарушеніе функцій всѣхъ органовъ, что и является основной причиной **всѣхъ болѣзней, преждевременной старости и часто ранней смерти.** Между тѣмъ, научно установлено, что организмъ насыщенный **гормональной субстанціей** изъ жизнетворныхъ железъ молодыхъ животныхъ (какъ медикаментъ **Калефлюндъ**) омолаживается, возстанавливаетъ свое равновѣсіе, нервы и силы и будучи **возрожденнымъ,** снова начинаетъ пользоваться всѣми радостями **здоровой жизни.** За недостаткомъ мѣста, всѣхъ, кто интересуется этимъ методомъ леченія, просимъ сообщить адресъ, по которому мы вышлемъ совершенно **безплатно** описаніе съ многочисленными аттестац. профессоровъ и врачей міра. **КАЛЕФЛЮНДЪ** засл. высш. наградъ на выставкахъ Европ. Госуд. и продается въ больш. аптекахъ всего міра, гдѣ нѣтъ, туда — высыл. налож. платеж. Безплатно — требуйте у насъ литер. лѣч. болѣз. Пишите: **Laboratoire «KALEFLUID», 49, rue Balangy — Bureau 9. Paris (17e).**

Югославія: М. Марковичъ, ул. Краля Милана 15. Бѣлградъ. **Румынія:** Татарскій Str. Isvor 43. Bucarest 6. **Польша.** Maison «Ergos», Маршалковская, 62. Варшава. **Бельгія:** Аптека Gouchman, 16, Av. Oscar Goidsenhoven, Uccle Bruxelles.

Продолжается подписка на 1933 годъ

на единственный иллюстрированный

двухнедѣльный

всенный и военно-морской журналъ

СТО **СМѢНЪ!**

5-й ГОДЪ **„ЧАСОВОЙ“** ИЗДАНІЯ

Органъ связи русскаго воинства за рубежомъ подъ редакціей В. В. ОРѢХОВА.
Редакторы отдѣловъ: Военно-Морского С. К. Терещенко, Литературнаго: Евгеній Тарусскій.

ПОДПИСНАЯ ЦѢНА :

ВО ФРАНЦІИ :		ЗА ГРАНИЦЕЙ :		Въ С.А.С.Ш. :	
На 3 мѣс.	15 фр.	На 3 мѣс.	20 фр.	На 3 мѣс. ..	1 долларъ
» 6 мѣс.	30 фр.	» 6 мѣс.	40 фр.	» 6 мѣс. ..	1 дол. 75 цент.
Годовая	60 фр.	Годовая	80 фр.	Годовая	3 дол. 25 цент.
Цѣна отд. №-ра	3 фр.	Цѣна отд. №-ра	4 фр.	Цѣна отд. №-ра	20 цент.

Примѣчаніе: Для Болгаріи — французскій тарифъ.

Всѣ вообще подписчики въ 1933 году получаютъ право на пріобрѣтеніе по льготной цѣнѣ двухъ книгъ «Бѣлаго Дѣла» I. II. III. . . за приплату 25 франковъ за обѣ книги и 15 фр. на пересылку, или одной книги «Бѣлаго Дѣла» за 15 фр. и 10 фр. на ея пересылку.

Томы V и VI (Записки Ген. Врангеля) продаются на особо льготныхъ условіяхъ: одна книга — 10 фр., двѣ книги — 18 франковъ; пересылка одной — 5 фр., двухъ — 7 фр.

Подписка принимается чеками, переводами и заказными письмами.

Адресъ для почтовой корреспонденціи:
«LA SENTINELLE» Boîte Postale 21, Asnières (Seine).

ЕСЛИ Вы дорожите связью съ вашими соратниками, разсѣянными по всему міру,

ЕСЛИ Вы не оставили надежду на возвращеніе въ Россію, освобожденную отъ красныхъ тирановъ,

ЕСЛИ Вамъ дорога Исторія Россійскихъ арміи и флота и традиціи Бѣлаго Движенія,

ЕСЛИ Вы интересуетесь военнымъ дѣломъ и новѣйшими его усовершенствованіями, жизнью и бытомъ Красной Арміи и Флота,

ЕСЛИ въ Васъ бьется сердце русскаго

Вашъ долгъ — быть подписчикомъ

„ЧАСОВОГО“

IMPRIMERIE «PASCAL». 13, RUE PASCAL, PARIS. LE GÉRANT : J. BERRODIER.

Prix: 3 frs en France

4 frs a l'Etranger

5-й годъ
№ 103-104

ЧАСОВОЙ

Май
1933 г.

ОРГАНЪ СВЯЗИ РУССКАГО ВОИНСТВА ЗА РУБЕЖОМЪ
Редакторъ-Издатель В. В. ОРѢХОВЪ.
«LA SENTINELLE» Boîte Postale № 21 Asnières (Seine) ● Bi-mensuelle

ВРАНГЕЛЬ

(КЪ ПЯТИЛѢТІЮ СО ДНЯ КОНЧИНЫ)

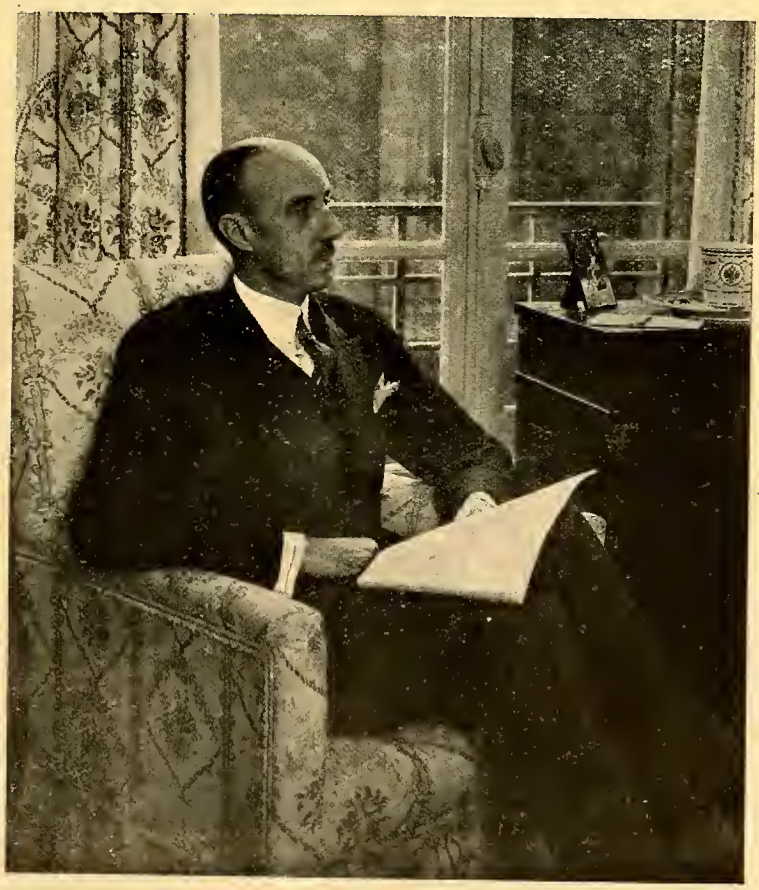

Я сдѣлаю все, чтобы облегчить Вашъ крестный путь — Ваши нужды будутъ моими. Ограждая права каждаго, я требую исполненія каждымъ долга передъ Родиной — передъ грозной дѣйствительностью личная жизнь должна уступить мѣсто благу Родины.

(Изъ Приказа Ген. Врангеля № 709).

Двухнедѣльный журналъ:
Органъ связи русскаго воинства зарубежомъ.
Редакторъ - Издатель
В. В. ОРѢХОВЪ.

ЧАСОВОЙ

Редакція: 29, rue du Colisée. Paris (8).
Tél.: Elysées 07-55.
Пріемъ отъ 11 до 1 часу дня.

Редакторъ Военно-Морского Отдѣла
С. К. ТЕРЕЩЕНКО.

Редакторъ Литературнаго Отдѣла
Евгеній ТАРУССКІЙ.

№ 103-104 ОГЛАВЛЕНІЕ № 103-104

	Стр.
Памяти Вождя. В. Орѣховъ	3
Наслѣдство Генерала Врангеля. В. Ларіоновъ	4
Завѣтъ Вождя	5
Наука о войнѣ. Проф. ген. Н. Н. Головинъ	6
Черезъ пятнадцать лѣтъ. А. Соболевъ	9
Война и западная цивилизація. Проф. Б. Геруа	12
Красный торговый флотъ. Б. Кадомцевъ	13
Морскія новости	15
Мнѣніе Великаго Князя Димитрія Павловича. Е. Саблинъ	18
Бѣлый Офицеръ — Красному Командиру	19
Сталинъ возобновляетъ терроръ. Old Friend	22
Генералъ **Врангель.** Пелямъ.	23
Генералъ Баратовъ. А. Емельяновъ	24
Хроника	27
Русскіе Развѣдчики	29
Незабытыя могилы	29
Въ свободную минуту	31
Объявленія	32

Обращеніе къ друзьямъ журнала

Многочисленныя привѣтствія изъ всѣхъ почти мѣстъ русскаго разсѣянія укрѣпили редакцію «Часового» въ необходимости продолжать ее дѣло, несмотря на всѣ исключительныя трудности нашего времени.

Однако редакція въ правѣ ожидать и отъ своихъ друзей и читателей не только моральной поддержки, такъ рельефно выявившейся во время юбилея, но и вниманія къ той острой нуждѣ, которую сейчасъ испытываетъ «Часовой».

Эта нужда еще болѣе отягчается частой неисправностью въ денежныхъ разсчетахъ цѣлаго ряда коммерческихъ представителей журнала. Мы должны подчеркнуть, что Редакція всецѣло шла до сихъ поръ имъ навстрѣчу, оказывая широкій кредитъ и увеличивая процентъ съ продажи журнала въ ихъ пользу. Однако далеко не всѣ г.г. представители оказались на высотѣ.

Редакція рѣшила бороться съ этой неаккуратностью до конца. Начиная со слѣдующаго номера она начнетъ опубликовывать къ общему свѣдѣнію фамиліи лицъ, тормозящихъ дѣло «Часового». Должна она это сдѣлать еще потому, что среди представителей, «Часового», конечно, есть лица, къ которымъ настоящее обращеніе совершенно не относится и которые своей работой и внимательнымъ отношеніемъ къ журналу оказали «Часовому» огромную помощь. Имъ — наше сердечное спасибо.

Къ читателямъ же «Часового» — наша большая просьба. Изъ номера въ номеръ говорится, что лучшій способъ помочь «Часовому» это подписаться на журналъ. Изъ подписныхъ денегъ создается твердый бюджетъ издательства, чего отнюдь нельзя сказать о розничной продажѣ. Подписывайтесь на любой срокъ, этимъ вы дѣйствительно окажете «Часовому» реальную поддержку. Увеличивайте число нашихъ подписчиковъ, помня, что каждая новая подписка вливаетъ новыя силы въ дѣло улучшенія журнала. Помогите дружнымъ усиліемъ «Часовому» стать еще тверже, еще крѣпче. Мы вѣримъ, что вы это сдѣлаете.

Правленіе Общества Друзей «Часового».

ТРИ ЮБИЛЕЯ

Русская эмиграція отмѣтила три юбилея: 80-тіе лѣтіе графа В. Н. Коковцева, 60-лѣтіе С. В. Рахманинова и 75-лѣтіе М. М. Федорова.

Редакція «Часового» принесла маститымъ юбилярамъ свои искреннія поздравленія и пожеланія дальнѣйшаго славнаго служенія Родинѣ въ тѣхъ областяхъ, которыя такъ близки и дороги ихъ сердцу.

ОБЩЕСТВО ОФИЦЕРОВЪ ЦАРЯ МИХАИЛА ѲЕОДОРОВИЧА 13-го ЛЕЙБЪ - ГРЕНАДЕРСКАГО ЭРИВАНСКАГО ЕГО ВЕЛИЧЕСТВА ПОЛКА съ глубокимъ прискорбіемъ сообщаетъ о послѣдовавшей 18 с. апрѣля, въ гор. Парижѣ, кончинѣ ихъ командира полка, СВИТЫ ЕГО ВЕЛИЧЕСТВА ГЕНЕРАЛЪ-МАІОРА

Захарія Аслановича МДИВАНИ

Вр. Командующій и г.г. Офицеры Желѣзнодорожнаго Баталіона извѣщаютъ съ глубокой скорбью о безвременной кончинѣ 23/4 с. г. въ г. Казабланка (Марокко) Командира Желѣзнодорожнаго Баталіона Военнаго Инженера Генералъ-Маіора

Константина Михайловича ДОБРОВОЛЬСКАГО

Вѣчная память

ТУСКНѢЛИ и умпрали одиночные огни родного берега. Вотъ потухъ послѣдній... Прощай Родина!...»

Такъ заканчиваются «Записки Генерала Врангеля». Но не закапчивается въ нихъ и не закончилась еще та роль, которую сыгралъ покойный Главнокомандующій въ исторіи борьбы за возстановленіе Россіи.

Въ этомъ короткомъ очеркѣ, посвященномъ свѣтлой памяти Петра Николаевича, я не буду говорить о немъ, какъ о полководцѣ на полѣ сраженія, — объ этомъ много уже писалось, да и полководческая его роль въ прошломъ заслоняется для насъ тѣмъ великимъ дѣломъ, которое совершилъ онъ за рубежомъ Россіи, какъ представитель Ея чести и достоинства, такъ гордо и безропотно несшій до конца свой тяжкій крестъ.

Главнокомандующему *вѣрили* безотчетно, вѣрили въ него, какъ въ Человѣка. Эта вѣра спасла русскихъ офицеровъ и солдатъ отъ самаго страшнаго, чего такъ хотѣли большевики и ихъ приспѣшники, — отъ распыленія нашихъ частей, отъ превращенія насъ въ бѣженцевъ безъ роду и племени.

Эта вѣра въ Человѣка слилась съ вѣрой въ будущую Россію, ибо Она, наша Родина, можетъ быть возстановлена только Людьми, ставшими выше мелочныхъ и пошлыхъ людскихъ дѣлишекъ.

Въ одномъ изъ своихъ послѣднихъ бесѣдъ Главнокомандующій сказалъ:

— Каждый русскій офицеръ, солдатъ, гражданинъ долженъ участвовать въ борьбѣ противъ Краснаго Хама. Часъ возмездія близокъ!... И позоръ ляжетъ на тѣхъ трусовъ и шкурниковъ, которые умоютъ руки передъ развязкой. Ихъ совѣсть отвѣтитъ за нихъ передъ потомками. Такъ когда-то итальянскія женщины и дѣти оплевывали тѣхъ, кто отказался идти въ отряды Гарибальди».

Онъ вѣрилъ въ то, что Армія, возрожденная имъ къ жизни и къ вѣрѣ, сыграетъ свою роль и сумѣетъ на дѣлѣ доказать, что ей дороги завѣты Вождей и память о жертвахъ, павшихъ за Родину.

Съ вѣрой въ Армію, въ ея честь и въ ея свѣтлое будущее Онъ отошелъ въ вѣчность. Послѣдними словами его была молитва за Армію.

«Боже, спаси Армію!»

***

Прошло пять лѣтъ. Утекло много воды. Понесено еще много, много жертвъ. И малодушные говорятъ, что не видно конца. За отсутствіемъ живого дѣла, въ эмиграціи усиленно перемывается старое бѣлье, множатся жалкія и мелкія интрижки, растетъ и ширится сплетня и клевета.

Ген. Врангель на «Лукуллѣ».

Это тяжело, больно, но это неизбѣжно... Радостно то, что, несмотря на всѣ тяжкія испытанія, оскорбленія, равнодушіе окружающаго міра, есть еще среди насъ люди, которые *сохранили вѣру въ дѣло Врангеля*, которые живутъ его завѣтами и думаютъ о будущемъ своей Родины.

Разъ это такъ, то это «будущее» придетъ и для насъ, ибо *никогда* не руководили дѣломъ толпы и ихъ ставленники, но *всегда* являлись Люди съ сильной волей, заостреннымъ чувствомъ долга, Люди чуткіе и гибкіе. Да, именно гибкіе. Вѣдь для того, чтобы быть Вождемъ (съ большой буквы) мало быть патріотомъ и честнымъ человѣкомъ. Мало любить свое Отечество, надо еще его знать и идти подчасъ на многія жертвы для его блага. Только тогда можно приблизить желанный конецъ.

***

Этотъ конецъ, я вѣрю, близокъ. И когда онъ придетъ, русскіе люди, благоговѣйно чтущіе память Петра Врангеля, въ молитвенномъ порывѣ склонятся предъ его могилой, какъ передъ символомъ Русской Чести, Русской Доблести и непоколебимой Воли къ борьбѣ.

В. Орѣховъ.

Наслѣдство Генерала Врангеля

В. ЛАРІОНОВЪ.

«То знамя, которое изъ рукъ генераловъ Корнилова, Алексѣева и Деникина перешло ко мнѣ, я сохраню на чужбинѣ. Я скорѣе сожгу это знамя, чѣмъ измѣню начертанное на немъ слово «Отечество»... (Изъ рѣчи ген. Врангеля въ Сербіи).

«Русскій Обще-Воинскій Союзъ образуется съ цѣлью объединить русскихъ воиновъ, сосредоточенныхъ въ разныхъ странахъ, укрѣпить духовную связь между ними и сохранить ихъ, какъ носителей лучшихъ традицій и завѣтовъ Россійской Императорской Арміи...» (Временное положеніе. 1 сент. 1924 г.).

«Врагамъ я не боюсь смотрѣть въ лицо и съ пути долга не сойду. Этимъ путемъ, вѣрю, пойдете и вы...» (Изъ рѣчи въ Бѣлградѣ 10 окт. 1923 года).

Въ этимъ немногихъ строкахъ заключается, оставленное намъ русскимъ офицерамъ — наслѣдство покойнаго Главнокомандующаго:

Организованный имъ Обще-Воинскій Союзъ — эта единственная въ своемъ родѣ организація, неслыханная въ анналахъ исторіи, спаянная одной дисциплиной, единствомъ мысли, единой волей.

Несомое Воинскимъ Союзомъ Корниловское знамя съ единымъ, начертаннымъ на немъ словомъ «Отечество».

Если ген. Алексѣевъ и Корниловъ основатели Добровольческой Арміи и создатели Бѣлаго движенія, то Генералъ Врангель спаситель чести Арміи въ Крыму и спаситель ея отъ физическаго уничтоженія и полнаго распыленія на чужбинѣ.

Въ этомъ его величайшая историческая заслуга — переорганизація Арміи въ новыхъ, небывалыхъ условіяхъ эмиграціи.

РОВС ген. Врангеля является мостомъ перекинутымъ съ береговъ Тавріи, Кавказа, Мурмана, съ береговъ охваченныхъ огненнымъ смерчемъ гражданской войны — черезъ бездну небытія — марева «бѣжества хилаго», черезъ гниль партійныхъ болотъ — на какія то новые, завѣтные берега — невѣдомые намъ, но приближающіеся и нетвратимыя.

Жутко и думать о томъ, что бы было если бы въ грозныя для Арміи минуты ген. Врангель оказался бы не Вождемъ, а просто человѣкомъ — бѣженцемъ — эмигрантомъ, не волновался, не болѣлъ бы за Армію душой и сердцемъ, не бился бы какъ орелъ въ неволѣ, не жегъ бы жертвенно и безпощадно свою жизнь.

«Нищіе - рыцари» стали бы нищіе духомъ... На задворкахъ Европы блуждали бы мы распыленные и разрозненные, задавленные и поглощенные трясиной лѣвой и правой партійности, безъ надежды на завтра, безъ славнаго вчера, безъ гордаго сегодня... Глумился бы красный врагъ надъ щепками крушенія, надъ пылью человѣческой, надъ отработаннымъ паромъ гражданской войны...

Но бился Врангель со страшнымъ, нечеловѣческимъ напряженіемъ ума и воли, отдавалъ свою жизнь, и что же: пятнадцать лѣтъ прошло, красный врагъ не смѣется — онъ злобствуетъ, онъ дрожитъ, онъ негодуетъ, онъ тратитъ милліоны на подкупную прессу, на шпіонажъ, на борьбу противъ Ровс-а — онъ нервничаетъ, ибо знаетъ, что неотвратимъ часъ, когда десятки тысячъ русскихъ воиновъ, связанныхъ воинской дисциплиной чувствомъ долга и любовью къ Родинѣ — найдутъ примѣненіе своихъ силъ и возможностей на родной землѣ, что накопленная ими огромная потенціальная энергія, зарядъ волевого напряженія, сохранившійся энтузіазмъ и національный пафосъ — свершатъ дѣйствительно свѣтлое чудо преображенія на землѣ «распятой въ лютомъ горѣ». Они знаютъ, что и маленькій детонаторъ, попавъ въ массивъ взрывчатаго вещества народнаго гнѣва, вызоветъ взрывъ, который на долгіе вѣка очиститъ русскую землю отъ паразитарной, марксистской плесени.

Идутъ пятнадцать лѣтъ идутъ: марковцы, корниловцы, дроздовцы, алексѣевцы, кавалеристы, саперы, лѣтчики и гвардейцы, болѣютъ, умираютъ, гибнутъ, устаютъ и отходятъ... ряды смыкаются, колонны таютъ, но идутъ дальше и дальше, по мосту, надъ бездной небытія къ тому, далекому берегу, гдѣ синѣютъ родныя поля.

Бодрая молодежь, выросшая крѣпкой въ бѣдности и лишеніяхъ выросшая наперекоръ всякой логикѣ — русской въ чужихъ краяхъ все чаще и чаще становится на мѣсто павшихъ, умершихъ, усталыхъ и идетъ за тѣмъ же трехцвѣтнымъ знаменемъ, на коемъ рукой Корнилова начертано единое слово «Отечество».

Боимся ли мы смотрѣть въ лицо врагу? сошли ли мы съ «пути долга»? сковала ли обезличила и обезоружила насъ усталость и апатія? погрузились ли мы въ партійность, нищету духа и эмигрантскую грызню? Подумаетъ пусть каждый за себя. РОВС не свернулъ съ «пути долга» — его знамя неизмѣнно, его развѣдчики, проникая въ совдепію не боятся «смотрѣть въ лицо врагу», его части «рабочія дружины» какъ будто не знаютъ еще усталости.

Но ушедшіе, критикующіе, «разочаровавшіеся», «усталые», радикалы и реакціонеры, — неспособные поставить идею Отечества надъ узколобостью партійности, «предрѣшенцы» всѣхъ мастей и оттѣнковъ — пусть вспомнятъ хоть на мигъ славные, незабываемые этапы недавняго прошлаго, когда ничто не могло уничтожить Бѣлую идею и ея носительницу Армію; смерть Корнилова, разгромъ Новороссійска, уходъ изъ Крыма, Галлиполи, болгарская революція, всемірное распыленіе... И Армія жива... Бѣлая идея жива... Завѣтъ Врангеля въ нашихъ сердцахъ и источникъ неизсякаемой вѣры въ его **наслѣдство** и источникъ надежды въ Его послѣднихъ предсмертныхъ словахъ:

«Боже, спаси Армію... Я слышу колокольный звонъ»...

В. Ларіоновъ.

Завѣтъ Вождя

ОБРАЩЕНІЕ КЪ РУССКИМЪ ЛЮДЯМЪ

Слушайте, русскіе люди, за что мы боремся:

За поруганную вѣру и оскорбленныя святыни ея.

За освобожденіе русскаго народа отъ ига коммунистовъ, бродягъ и каторжниковъ, въ конецъ разорившихъ Святую Русь.

За прекращеніе междуусобной брани.

За то, чтобы крестьяне, пріобрѣтая въ собственность обрабатываемую ими землю, занялись мирнымъ трудомъ.

За то, чтобы истинная свобода и право царили на Руси.

За то, чтобы русскій народъ самъ выбралъ бы себѣ Хозяина.

Помогите мнѣ, русскіе люди, спасти Родину.

Генералъ Врангель.

НА СМЕРТЬ ГЕНЕРАЛА ВРАНГЕЛЯ

Онъ тихо догорѣлъ, какъ свѣтъ вечерній
И отлетѣлъ туда, гдѣ нѣтъ невзгодъ.
Не мало на пути встрѣчалъ онъ терній
И много пережилъ за черный годъ.

Какъ вѣрный сынъ, какъ сынъ народа,
За честь Руси онъ поднялъ гордый мечъ.
И въ дни великаго и славнаго похода,
Онъ бѣлые полки умѣлъ къ побѣдѣ влечь.

Онъ тихо догорѣлъ, носитель бѣлой грезы,
И навсегда уснулъ подъ сѣнію знаменъ,
Но имя рыцаря сквозь бури, кровь и слезы,
Безсмертнымъ доживетъ до будущихъ временъ.

И. А. Б.

Тунисъ, 1930.

КРЫМЪ. 1920 ГОДЪ.

Смотръ Л.-Гв. Казачьему полку.

Если вы хотите поддержать и укрѣпить „Часовой“
ПОДПИСЫВАЙТЕСЬ НА ЖУРНАЛЪ

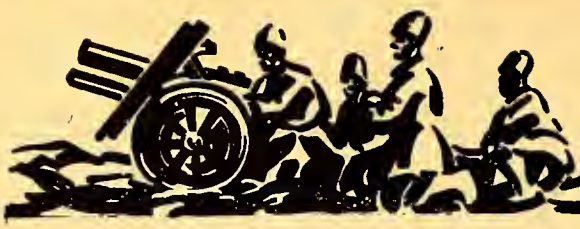

Военный отдѣлъ

Наука о войнѣ

Профессоръ ген.-лейт. Н. Н. ГОЛОВИНЪ.

(Окончаніе. См. №№ 100, 101-102).

Эволюціонная точка зрѣнія начала разрабатываться уже съ середины XIX-го столѣтія въ трудахъ по исторіи военнаго искусства. Но претендовать на господствующее положеніе въ военной наукѣ она стала лишь въ концѣ того же вѣка.

Въ русской военной наукѣ честь наиболѣе яркаго выраженія этой точки зрѣнія принадлежитъ полковнику Е. И. Мартынову въ его книгѣ «Стратегія Наполеона и нашихъ дней». Эта книга, появившаяся въ печати въ 1893 году, вызвала горячую отповѣдь со стороны одного изъ бывшихъ профессоровъ нашей Академіи — ген. А. К. Пузыревскаго. Статья, въ которой А. К. Пузыревскій критиковалъ Е. И. Мартынова, была озаглавлена такъ: «Претенціозное краснобайство». Само это названіе, также какъ и рѣзкій тонъ статьи показываетъ, насколька пова была идея объ эволюціи даже для видныхъ представителей старой военно-научной школы. Несмотря на эту и другія замѣчательныя работы, сдѣланныя полк. Е. И. Мартыновымъ, онъ не былъ признанъ конференціей Академіи достойнымъ занять профессорскую кафедру и былъ отчисленъ отъ Академіи, послѣ блестяще прочитаннаго имъ курса по Исторіи военнаго искусства грековъ и римлянъ.

Теперь, послѣ міровой войны, признаніе эволюціоннаго характера военнаго искусства не встрѣчаетъ уже никакихъ серьезныхъ возраженій. Поэтому мы можемъ безъ дальнѣйшихъ доказательствъ установить, что Наука о Войнѣ, изучающая объективные соціальные процессы, составляющіе сущность войны, должна будетъ изучать ихъ не только «статически», но также и «динамически». Такое изученіе позволитъ, на основаніи пройденнаго уже эволюціей пути, предугадывать хотя бы въ общихъ чертахъ путь, по которымъ пойдетъ эволюція войны въ будущемъ. Для подобнаго изученія накопился уже богатый матеріалъ въ работахъ по исторіи военнаго искусства. Среди нихъ я долженъ упомянуть работы профессора Берлинскаго университета Дельбрюка.

Такимъ образомъ, вмѣсто того, чтобы отыскивать «вѣчные» и «безусловные» принципы военнаго искусства, высшая Наука Войнѣ, или, примѣняя наименованіе, подсказанное генераломъ Михневичемъ, — «Соціологія войны», будетъ изучать законы статики, динамики и эволюціи войны. Подобное изученіе дастъ не только нужныя для науки о веденіи войны отправныя точки, но также будетъ содѣйствовать разрѣшенію другого, столь же существеннаго вопроса — вопроса методологіи военныхъ наукъ.

Какъ извѣстно, всякая наука слагается изъ двухъ факторовъ: 1) изъ ряда свѣдѣній, систематически расположенныхъ, и 2) изъ совокупности методовъ, при помощи которыхъ пріобрѣтаются и обрабатываются эти свѣдѣнія (методологія или логика данной науки).

Вполнѣ понятно, что характеръ научныхъ пріемовъ (методъ) во многомъ зависитъ отъ тѣхъ особенностей, которыми отличаются объекты, изучаемые въ той или другой наукѣ. А отсюда слѣдуетъ, что всестороннее изученіе всѣхъ методовъ (методологіи) науки, то есть изученіе ихъ со всѣми особенностями, возникшими въ нихъ подъ вліяніемъ особенностей объектовъ, изучаемыхъ этой наукой, *невозможно безъ знакомства съ объектомъ изслѣдованія*)*. Развитіе методологіи въ любой отрасли требуетъ развитія изслѣдованія свойствъ изучаемаго явленія. Такимъ образомъ, самъ прогрессъ прикладной военной науки, то есть теоріи военнаго искусства, въ отношеніи своей методологіи зависитъ отъ развитія чистой военной науки, то есть соціологіи войны.

Поясникъ эту мысль примѣромъ.

Какъ часто можно встрѣтить противопоставленія, подобныя слѣдующему: духъ или техника? Исходя изъ вѣрной отправной точки зрѣнія о главенствующей роли духовной стороны въ явленіяхъ войны, разсуждающіе часто приходятъ къ отрицанію техники. Подобная ошибка особенно распространена въ русскихъ военно-научныхъ работахъ, но встрѣчается она и въ иностранныхъ. Протестуя противъ подобныхъ разсужденій, довольно извѣстный французскій военный писатель — ген. Гаскуэнь въ только что вышедшей своей книгѣ «Торжество идеи — 1914 г.», пишетъ: «О, духъ арміи, сколько ошибокъ, сколько преступленій было совершено, злоупотребляя Твоимъ именемъ». Для иллюстраціи подобнаго злоупотребленія можно привести слѣдующій примѣръ: въ 1905 г., когда посылалась на востокъ эскадра адмирала Рожественскаго, былъ сдѣланъ подсчетъ боевой силы флотовъ, которымъ суждено было встрѣтиться у береговъ Японіи. Выяснилось, что матеріальные коэффиціенты для русскихъ и японцевъ относились, какъ 1 къ 1,8. Морской министръ адмиралъ Бирилевъ на-

*) А. Введенскій, «Логика», стр. 3.

писалъ въ отвѣтъ на этотъ подсчетъ, что подобные коэффиціенты хороши для иностранцевъ; у насъ же, русскихъ, есть свой собственный коэффиціентъ, которымъ является рѣшимость и отвага.

Цусима доказала, насколько адмиралъ Бирилевъ былъ правъ въ своихъ методахъ стратегическаго подсчета...

Ошибка въ разсужденіяхъ, подобныхъ Бирилевскому, если можно такъ выразиться, двухъярусная. Она лежитъ и въ плоскости общей научной методологіи и въ плоскости спеціальной военно-научной методологіи.

Перваго рода ошибка заключается въ томъ, что нельзя при сравненіи вліянія одного и того же фактора подмѣнять въ то же время другой. Бирилевъ не имѣлъ никакого основанія предполагать японцевъ менѣе рѣшительными и менѣе отважными, чѣмъ насъ. Находившаяся въ это время въ полномъ разгарѣ Русско-Японская война болѣе, чѣмъ ярко это подчеркивала. Въ разсказанномъ примѣрѣ мы имѣемъ дѣло со своего рода «военно-обывательской» военной психикой. Однако, съ подобнаго же рода ошибкой можно было встрѣтиться и въ трудахъ высокихъ военно-научныхъ авторитетовъ. Многимъ осталась въ памяти статья генерала Драгомірова, подъ заглавіемъ «Медвѣдь», напечатанная въ «Развѣдчикѣ». Въ этой статьѣ ген. М. И. Драгомировъ выступалъ противъ перевооруженія арміи скорострѣльной винтовкой. Въ доказательство своего мнѣнія онъ, со свойственной ему красочностью слога, разсказывалъ свой сонъ. Ему приснилось, что на него, вооруженнаго скорострѣльной винтовкой, идетъ медвѣдь. Видъ этого чудовища настолько устрашающе дѣйствуетъ на стрѣлка, что всѣ свои пули онъ сыпетъ мимо... Допущенная здѣсь методологическая ошибка заключается въ томъ, что паника, обуявшая стрѣлка при видѣ медвѣдя, вовсе не обуславливалась наличіемъ въ рукахъ перваго скорострѣльной винтовки. Поэтому нельзя основывать свое сравненіе на предположеніи, что трусъ — хорошо вооруженъ, а выступающій храбрецъ — плохо. Разсужденіе будетъ научнымъ лишь въ томъ случаѣ, если для сравненія всѣ факторы взяты равными, за исключеніемъ лишь одного, а именно того, воздѣйствія коего мы изучаемъ. Таково общее методологическое основаніе. При изученіи же явленій войны, оно сильно осложняется.

Дѣло въ томъ, что духъ арміи не есть какая то постоянная величина. Духъ арміи, вооруженной хуже противника, быстро понижается, послѣ перваго же серьезнаго столкновенія, а духъ арміи, лучше вооруженной, — соотвѣтственно повышается. Поэтому обѣ арміи, обладавшія въ началѣ войны одной и той же силой духа, вскорѣ послѣ начальныхъ боевыхъ столкновеній разравниваются, причемъ это разравниваніе духа идетъ двойнымъ темномъ.

По существу дѣла, мы имѣемъ здѣсь дѣло съ проявленіемъ одного изъ общихъ соціологическихъ законовъ, установленныхъ еще Контомъ, и названнаго имъ словомъ «consensus». Согласно этому закону, всѣ стороны соціальной жизни настолько тѣсно взаимно связаны, что нельзя измѣнить одну изъ нихъ, чтобы не измѣнить другой. Поэтому правильное разрѣшеніе вопроса, вродѣ только что нами выдвинутаго, можетъ лежать только въ изысканіи наиболѣе выгодной для даннаго конкретнаго случая комбинаціи разсматриваемыхъ факторовъ.

Покойный маршалъ Фошъ, въ бытность его Начальникомъ Парижской Высшей Военной Школы, на вопросъ одного изъ слушателей офицеровъ, что важнѣе: «количество или качество», отвѣтилъ: — «и то, и другое».

Дабы избѣжать разсматриваемой здѣсь методологической ошибки, Клаузевицъ далъ широкое развитіе въ своемъ классическомъ трудѣ дидактическому методу. Въ каждомъ изъ изучаемыхъ имъ вопросовъ войны онъ видитъ два противоположныхъ полюса и отыскиваетъ рѣшеніе въ примиреніи для даннаго случая этихъ полюсовъ. Иначе говоря, онъ примѣняетъ одинъ изъ видовъ синтетическаго метода.

Необходимое преобладаніе въ военной наукѣ синтетическаго метода надъ аналитическимъ, является главнымъ выводомъ, который можетъ быть сдѣланъ изъ многократно нами упоминавшагося классическаго труда Клаузевица «О войнѣ». Этотъ выводъ имѣетъ тѣмъ большее значеніе, что въ военной наукѣ упорно господствовало стрем-

ГЕРМАНІЯ.

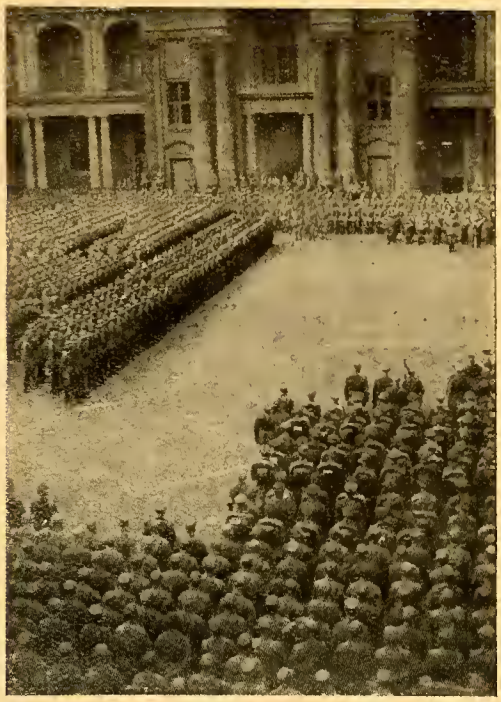

Рейхсверъ и дружины націоналъ - соціалистовъ передъ Королевскимъ Дворцомъ въ Берлинѣ.

леніе изслѣдовать различныя стороны явленій войны порознь. Такое стремленіе ярко отразилось на способѣ пользованія военной исторіей. При преподаніи тактики и стратегіи, явленія военной исторіи не изучались во всѣхъ ихъ конкретныхъ подробностяхъ, а приводились лишь, какъ спеціально «препарированные» примѣры для под - твержденія той или иной высказанной ранѣе мысли. При этомъ степень убѣдительности усматривалась въ многочисленности приведенныхъ при мѣровъ и въ большомъ числѣ войнъ, изъ кото - рыхъ эти примѣры брались. Подобное пользо - ваніе опытомъ военной исторіи вызвало въ свое время протестъ Клаузевица. «Много изучать исторію (военную)», пишетъ онъ, «необходимости нѣтъ; полное и подробное знаніе нѣсколькихъ сраженій полезнѣе, нежели поверхностное понятіе о многихъ кампаніяхъ. Поучительнѣе, поэтому, читать частныя описанія или дневники, встрѣчающіеся въ періодическихъ изданіяхъ, нежели собственно историческія книги».

Съ большимъ трудомъ перестраивалась въ XIX вѣкѣ военная наука на изученіе каждаго изъ явленій войны, взятаго во всемъ его конкретномъ цѣломъ.

Несомнѣнно, что въ засилін анализа въ старой военной наукѣ нужно также видѣть причины сопротивленія, которое встрѣтило проведеніе прикладного метода въ обученіи теоріи военнаго искусства. Основная идея этого метода заключается в ѣтомъ, что обучать военному искусству можно лишь практикуясь въ отысканіи наиболѣе выгодной комбинаціи факторовъ боя или войны для достиженія поставленной цѣли. Изученіе же подобныхъ комбинацій возможно лишь при подробномъ изученіи во всей ихъ конкретной обстановкѣ частныхъ случаевъ, взятыхъ изъ военной исторіи или созданныхъ въ видѣ задачъ или военной игры.

Основныя идеи прикладного метода непосредственно вытекаютъ изъ сущности труда Клаузевица «О войнѣ», въ особенности изъ его синтетическаго подхода къ изученію явленій войны.

Первой на путь прикладного метода въ наукѣ о веденіи войны вступила Германская военная школа, такъ какъ въ ней раньше и полнѣе, чѣмъ гдѣ бы то ни было, сказалось вліяніе ученія Клаузевица. И несмотря на это, одинъ изъ ближайшихъ сотрудниковъ фельдмаршала графа Мольтке — генералъ Верди-дю-Вернуа, который можетъ почитаться отцомъ прикладного метода, встрѣтилъ большія затрудненія въ проведеніи этого метода въ жизнь.

Во Франціи потребовались сплошныя пораженія въ войну 1870-1871 г. г., чтобы прикладной методъ получилъ должное господствующее положеніе.

Унасъ же даже пораженіе въ войну 1904 - 1905 г. г. оказалось недостаточнымъ для того, чтобы прикладной методъ былъ окончательно признанъ.

Тщательные поиски основной идеологиче - ской причины, вызывавшей такую сильную оппозицію проведенію прикладного метода въ жизнь, показываютъ, что таковой являлось представленіе, что главнѣйшей задачей теоріи военнаго искусства является отысканіе вѣчныхъ и безусловныхъ принциповъ военнаго искусства. Противники прикладного метода боялись, что военная наука, сосредоточивъ свое вниманіе на изученіи «частнаго случая», станетъ отъ этого настолько близорукой, что не въ состояніи будетъ увидѣть общихъ идей. Они не замѣтили при этомъ одного существеннѣйшаго обстоятельства: появленіе труда Клаузевица «О Войнѣ» явилось началомъ расчлененія военной науки на двѣ отрасли военнаго знанія.

Одна изъ этихъ отраслей, благодаря отказу отъ преслѣдованія непосредственно-утилитар - ныхъ задачъ, получила возможность сосредото - чить все свое вниманіе на изслѣдованіи объективныхъ процессовъ, вызывающихъ войну и сопутствующихъ ей.

Другая же изъ этихъ отраслей военнаго знанія, путемъ отказа отъ отвлеченностей получала возможность сосредоточить всѣ свои усилія на изученіи умѣнія воздѣйствовать на явленія войны.

Это расчлененіе представляло собою лишь одно изъ проявленій раздѣленія труда, являющимся основнымъ условіемъ прогресса во всѣхъ сложныхъ областяхъ человѣческаго знанія. Поэтому, въ заключеніе моего сегодняшняго доклада, я позволю себѣ высказать слѣдующее убѣжденіе:

Дальнѣйшее развитіе науки о войнѣ, которое выразится въ рожденіи Соціологіи Войны, неминуемо будетъ содѣйствовать пріобрѣтенію науками о веденіи войны все болѣе и болѣе практическаго характера. *Н. Н. Головинъ.*

П.Н.КРАСНОВЪ.

ЦЕСАРЕВНА.

1709-1762

Романъ.

Изданіе Е.СІЯЛЬСКОЙ

ПАРИЖЪ

Цѣна

50 франковъ

Пересылка:
Франція 2фр.
Загр. 5 фр.

Выписывать
черезъ
контору
«Часового».

Черезъ пятнадцать лѣтъ

(Мысли и понятія въ Красной Арміи)

I.

ПЯТИЛѢТКА не удалась. Она не создала «аморальнаго» человѣка столько необходимаго партіи для продолженія и расширенія своей борьбы противъ культурнаго, цивилизованнаго человѣчества. Она не уничтожила, какъ то ожидалось партіей, «мелкособственническихъ» настроеній русскаго народа. Она не дала даже и въ чисто «технической» области, той продукціи, которая могла бы обмануть совѣтское населеніе въ дѣйствительныхъ намѣреніяхъ создателей этого чудовищнаго «плана». И своей неудачей она придвинула коммунистическую партію къ неизбѣжной расплатѣ...

Поэтому становится чрезвычайно важнымъ поближе, подробнѣе, ознакомиться съ тѣми людьми, которые тамъ всѣ эти прошедшіе годы коммунизму сопротивлялись, подъ натискомъ которыхъ коммунизмъ сейчасъ заколебался, и которые станутъ — послѣ его крушенія — первыми его замѣстителями...

Чудовищный экспериментъ, который проводился полтора десятка лѣтъ надъ Россіей коммунистами, жестоко измѣнилъ лицо прежней Россіи. Эта новая Россія — понимая подъ этимъ наименованіемъ всѣ безъ исключенія силы, страны коммунизма не пріемлящіе, вовсе не есть та прежняя Россія, каковой помнятъ ее люди въ СССР никогда не жившіе. Продолжительное управленіе одной партіи, «право» исповѣдовать только одну идею, преслѣдованіе всѣхъ инакомыслящихъ — все это дало свои чудовищные послѣдствія, трудно даже понимаемыя человѣкомъ, который **послѣдовательно** годъ за годомъ, самъ ихъ не испыталъ. Существованіе такой «системы» заставило **все безъ исключенія населеніе** перестроиться по новой — невиданной еще въ исторіи человѣчества — схемѣ, которая естественно наложила свой отпечатокъ и на внутреннія міровоззрѣнія въ средѣ командnаго состава Красной арміи.

Разъ въ теченіи долгихъ, ужасныхъ лѣтъ во всей странѣ единственное надежное «право» ѣсть и жить давалъ «партбилетъ», то совершенно естественно, что вся страна, вся, безъ исключеній, оказалась раздѣленной на двѣ группы: «партійцевъ» и... «спецовъ». Чѣмъ внимательнѣе вглядываться въ существующее въ настоящее время положеніе въ СССР, тѣмъ отчетливѣе выступаетъ это — **основное** — а по существу и единственное «дѣленіе».

«Партійцы» и «спецы» — никто не можетъ избѣжать этого дѣленія. «Партіецъ» — это не обязательно членъ партіи, это просто **тотъ, который всего въ жизни достигаетъ, все въ жизни дѣлаетъ,** исходя изъ партійныхъ приказовъ, партійныхъ интересовъ, партійнаго «прошлаго» или партійнаго билета. Въ лицѣ рабочихъ «ударниковъ», сельскихъ «активистовъ» — даже и не состоящихъ въ коммунистической партіи, мы имѣемъ **(и такъ понимаетъ и населеніе)** по сути дѣла «партійцевъ». Наоборотъ — коммунисты — военные дѣлающіе карьеру военными знаніями являютъ намъ именно «спецовъ».

Такимъ образомъ — инженеры, безпартійные командиры арміи, «кулаки», крестьяне — единоличники, даже колхозники — ищущіе выхода въ своей работѣ, рабочіе - спеціалисты хорошо «вырабатывающіе» — вся эта огромная масса народа — подавляющая часть населенія — составляютъ одну «сторону» Горланящіе сельскіе активисты, политработники, чекисты, комиссары, ударники, сексоты, словомъ всѣ достигающіе всего (и права на власть и жизнь) своимъ изъявленіемъ приверженности пар-

тіи, ссылающіеся всегда на свой «стажъ» — все это другая «сторона» — «партійцы». Вы натолкнетесь на это дѣленіе вездѣ, внутри Совѣтскаго Союза: — въ деревнѣ еще составленной изъ единоличниковъ, въ колхозѣ и въ «совхозѣ»; на фабрикѣ и въ любой воинской части или учрежденіи и даже... внутри нѣкоторыхъ «ячеекъ» самой коммунистической партіи. Одна изъ нихъ — та которая опредѣлена выше терминомъ «спецы», по существу является группировкой людей сторонниковъ «права жить» — ихъ работа, ихъ достиженія, ихъ «заработки» или получаемая ими «продукція» — должна составлять критерій на право жить. Другіе «партійцы» не только реально имѣютъ возможность «жить» но и въ принципѣ считаютъ **единственно необходимымъ** — для всего въ жизни — партійную программу и партійный стажъ. «Не важно умѣть что либо дѣлать, не важно имѣть навыкъ и практику въ какой либо работѣ» — открыто говорятъ партійцы, «важно исповѣдовать единственно правильное міровоззрѣніе — коммунизмъ, чтобы «успѣть» въ любомъ дѣлѣ. При наличіи двухъ кандидатовъ власть всегда выбираетъ изъ нихъ «партійнаго», откидывая «спеца»; изъ двухъ «партійцевъ» — имѣющаго болѣе длинный «партійный стажъ», даже и въ тѣхъ случаяхъ когда идетъ рѣчь о чисто технической должности.

Именно такой «системой» управленія и объясняется — для здравомыслящаго посторонняго человѣка просто необъяснимые — «провалы» въ совѣтскихъ «планахъ» и «работахъ»; граничащіе съ абсурдомъ «выводы», ведущіе завѣдомо къ явной неудачѣ «пути». Но для насъ сейчасъ интереснѣе другая сторона послѣдствія этой удивительной «системы»: то міровоззрѣніе, которое создала она во всемъ совѣтскомъ населеніи.

Наталкиваясь ежедневно, да что тамъ — ежедневно — ежеминутно — на страшныя несправедливости вызванные такой системой, совѣтскій человѣкъ начинаетъ ненавидить не только, и не столько самъ «коммунизмъ», какъ саму эту политическую систему — «партійныхъ» преимуществъ однихъ и безправія другихъ. Недаромъ «тамъ» слово «коммунизмъ» говорится его врагами рѣже, чѣмъ слово «партіецъ»: не тотъ кто насаждаетъ «коммунизмъ», а тотъ кто партійными преимуществами пользуется — вотъ истинный и **первый** особо ненавидимый врагъ — подневольнаго «совѣтскаго» человѣка. Такое міровоззрѣніе вполнѣ объяснимо. «Тамъ» давно нѣтъ «борьбы» партійныхъ программъ» — ибо партія одна и «единая», но налицо имѣется и съ каждымъ днемъ все усиливается борьба «за» и «противъ» «партійныхъ преимуществъ. Антитезой «партійца - коммуниста» постепенно становился не «партіецъ — членъ какой либо — другой политической партіи, **а человѣкъ отрицающій возможность какихъ либо, пусть самыхъ ничтожныхъ, выгодъ истекающихъ изъ какой бы то ни было политической платформы, или политическаго стажа.** Невиданная система партійной деспотіи коммунистовъ убила уже не только вѣру въ коммунизмъ, но и вѣру въ возможность какой либо справедливости вообще при наличіи «партій».

Трудно даже представить себѣ, до какой степени укоренилось это новое «дѣленіе» общества. Вотъ поистинѣ потрясающій примѣръ. Какъ то зашла рѣчь объ одномъ офицерѣ (подробности принужденъ умолчать): «Да онъ — первоходникъ»,, сказалъ кто-то изъ насъ. Слово это было «краскомамъ» непонятно. Объяснили. «Да, понимаемъ, отвѣтилъ одинъ — «это, такъ сказать, человѣкъ... «съ октябрь скимъ стажемъ». Для собесѣдника разницы «программы» не было, онъ учитывалъ лишь «учетъ политическаго стажа»...

.....

По образу и подобію такого мышленія созда - лись постепенно и затѣмъ и окрѣпли и міросозерцанія среди командnаго состава Красной арміи. Весь онъ оказался раздѣленнымъ на двѣ основныя группы. Первое время — «спецы» были представлены без - партійными командирами изъ быв. офицеровъ, «партійцы» — комиссарами. Реформа «единоличія» и увеличеніе партпрослойки въ «командно - политиче - скомъ составѣ» имѣло слѣдствіемъ появленіе «партійцевъ» среди командировъ и — одновременно — «спецовъ» на собраніяхъ ячеекъ, поскольку командиры-коммунисты сейчасъ же начали борьбу за власть съ коммунистами-комиссарами.

Вооруженная сила — поскольку ея роль была особо отвѣтственна, а съ другой стороны, т. к. «военная спеціальность — «штатскому» человѣку вообще малопонятна, представляетъ, да и не можетъ не представлять, исключительно благопріятную почву для таковой борьбы міровоззрѣній, очень скоро ставшей основнымъ направленіемъ борьбы вообще внутри Р. К. К. А.

Эта борьба, не замирая ни на одинъ день, давала «успѣхъ» то одной, то другой «сторонѣ». Повышеніе «общеобразовательнаго» уровня для поступающихъ въ военныя школы РККА, «пропускъ» че - резъ ВАК малограмотныхъ въ военномъ дѣлѣ командировъ-партійцевъ въ 1921-25 гг., изученіе различными комиссіями «міровой» и др. войнъ, и т. д., и т. д. — все это были «успѣхи» «спецовъ»; «единоначаліе», повышеніе партпрослойки среди поступающихъ въ школы, «чистки», усиленіе «политграмоты» и т. п. — «успѣхи» партійцевъ. Уже приходилось на страницахъ «Часового» говорить о «послѣдствіяхъ», и о ходѣ самой борьбы. Въ общемъ — и безъ объясненій — ясно, что успѣхъ «спецовъ» и ихъ міровоззрѣнія, означалъ **усиленіе боеспособности Красной Арміи, какъ оружія для внѣшней обороны страны,** успѣхъ «партійцевъ» — вѣрность арміи коммунисти - ческой партіи внутри, съ естественнымъ и неизбѣжнымъ ослабленіемъ ея какъ вооруженной силы. Или крѣпкая армія для внѣшней войны, , но безсильная противъ «своихъ — самарскихъ», или — армія — «партійнаго руководства», сильная только противъ невооруженнаго населенія. Борьба эта, конечно, не окончена — ибо партія **боится** «успѣха» одного «рѣшенія» и непрерывно кидается изъ стороны въ сторону: слишкомъ опасно уже для партіи это «окончательное» рѣшеніе.

Эта картина происходящаго достаточно освѣщена уже въ печати и достаточно понятна. Гораздо интереснѣе само лицо «совѣтскаго военнаго спеца», черезъ пятнадцать лѣтъ, протекшихъ со дня октябрьской революціи. Сперва остановимся на «спецѣ» изъ безпартійныхъ (изъ б. офицеровъ или изъ «крас - комовъ» — безразлично). Долгіе годы жизнь такого «командира» арміи въ сущности не была жизнью нормальной. Постоянно висящая угроза ареста, увольненія или репрессій — съ одной стороны; отсутствіе элементарныхъ условій человѣческой жизни (изъ за «площади пола, отсутствія питанія или одежды въ сколько нибудь достаточномъ количествѣ) — съ другой; наконецъ, — постоянное давленіе на духовную сторону жизни — изъ за «общественныхъ на - грузокъ», давленіе на религіозное чувство и т. п. — съ третьей, **практически не оставляло «командиру»**

Выпускъ Военной Академіи РККА имени Фрунзе.

никакой жизни — въ томъ общечеловѣческомъ смыслѣ, въ которомъ принято это понимать. Такой «командиръ», если не погибъ уже въ Соловкахъ, или отъ голода, какъ «лишенецъ», или — не прикончилъ самъ своихъ дней — а такихъ было множество тоже — могъ «сохраниться» только въ одномъ видѣ — фанатика «военнаго дѣла». Военное дѣло — вотъ тотъ **единственный** исходъ, который могъ сохранить еще какъ либо моральныя силы «командира». Изученіе военнаго дѣла, уходъ въ чистую «науку» составлялъ спасеніе отъ неминуемаго отчаянія и гибели. И для многихъ десятковъ и сотенъ «командировъ» «военное дѣло», безотносительно къ его примѣненію, стало своеобразнымъ «культомъ». Тутъ — въ этой отрасли, которую «партійный» комиссаръ или командиръ — не понималъ и не желалъ понимать, была возможность забыться отъ страшной коммунистической дѣйствительности, отъ ужасовъ повседневнаго существованія въ «совѣтскомъ раю». Тутъ и только тутъ — можно было къ чему то стремиться, какъ то работать.

И очень скоро внутри Красной Арміи оказалась значительная группа людей, предавшихся углубленію военной науки. Изученіе военнаго искусства, капитальныя изслѣдованія по военной исторіи, детальнѣйшія и удивительнѣйшія «теоріи» и «изслѣдованія» въ области примѣненія того или иного оружія — все это нашло сейчасъ же своихъ фанатиковъ. Въ области чистой военной техники дѣло обстояло еще проще: никакихъ слѣдовъ «коммунизма» не существовало въ области пороховъ, дальнобойныхъ орудій, траекторій и т. п. Тутъ нельзя было «оперировать» цитатами «изъ Сталина», проводить «матеріалистическое міровоззрѣніе», использовать «діалектическій методъ». Не нужно думать, что такая работа вполнѣ удовлетворяла коммунистическихъ руководителей РККА: она казалась полезной лишь тѣмъ немногимъ изъ нихъ, которые удовлетворялись для арміи задачами обороны государства. А такихъ было немного. Другіе — и конечно, изъ числа самыхъ «правовѣрныхъ» — видѣли въ наукѣ прежде всего «врага коммунизма» или, минимумъ врага «коммунистовъ». Внутри самой РККА появленіе знатоковъ военной науки создавало сейчасъ же «теченія» далеко неблагопріятныя, что бы не сказать прямо — враждебныя — для «партійцевъ» всякаго рода. Молодые командиры сразу почувствовали зіяющую пропасть, отдѣляющую партійныхъ болтуновъ всякаго званія и вида отъ дѣйствительныхъ «военныхъ». Создавались все новые и новые противники партійнымъ наскокамъ на спецовъ» и «науку» новые и новые кадры командировъ, скептически относившіеся не только къ «пролетарскому энтузіазму», и къ «сверхестественнымъ» преимуществамъ «пропаганды» для рѣшенія боевыхъ столкновеній, но и къ «вождямъ Красной Арміи», ограниченный запасъ знаній которыхъ сразу начиналъ бросаться въ глаза.

Во всякой другой арміи міра, наличіе преданныхъ до мозга костей своей «спеціальности» людей, спеціалистовъ не видящихъ жизни внѣ своего оружія, сейчасъ же дало необыкновенно ощутитель ные результаты. Самой своей природой Красная Армія «защищена» отъ подобной возможности. Наличіе «партійцевъ» дѣлаетъ почти непреодолимымъ, и во всякомъ случаѣ — огромнымъ, «разстояніе» между научнымъ изслѣдованіемъ и примѣненіемъ его на практикѣ; между чертежемъ новаго сверхмощнаго орудія — и полученіемъ войсками такихъ орудій. Для профановъ военнаго дѣла, каковыми являются всѣ, вкрапленные повсюду «партійцы» само достиженіе «спеца» уже ненавистно, и совершенно естественны «усилія», для препятствованія проникновенія такового въ жизнь.

Весьма существенно отмѣтить также и другое послѣдствіе такой структуры арміи: отношенія ея состава къ иностраннымъ офицерамъ и вообще военнымъ, не входящимъ въ ея составъ. Это отношеніе так же необычно, какъ необычна и сложившаяся структура арміи. Для «партійцевъ» — смотрящихъ на все съ точки зрѣнія «міровой революціи» — иностраные офицеры просто «служители капитализма» — вѣдь для «партійца» важно «кому служить», а не какъ и что дѣлать. Но и взглядъ «спецовъ» — теперь черезъ 15 лѣтъ новыхъ условій — тоже не прежній: каждый иностранный офицеръ ими разсматривается только какъ... военный спеціалистъ.

Званіе «офицера», его служебный «стажъ» — все это несущественно: это относится къ «политическому» лицу, къ «политическимъ факторамъ», **которые не должны давать никакихъ преимуществъ.**

Командиры арміи изъ коммунистовъ — занимали въ началѣ нѣкое «среднее» между описанными двумя группами положеніе. Введеніе «единоначалія» и начавшаяся внутри «ячеекъ» ВКП борьба между двумя категоріями коммунистовъ — назначенныхъ на посты за военный и за политическій стажъ — сразу отбросила ихъ въ лагерь «спецовъ». Аргументы, которыми нѣкогда оперировали быв. офицеры, сразу стали ихъ основными аргументами — теперь уже **внутри** партіи: «невѣжественность» въ военномъ дѣ-

ВОЙНА И ЗАПАДНАЯ ЦИВИЛИЗАЦІЯ. 1832-1932 г. КНИГА ГЕН. М. М. ФУЛЛЕРА

(Изслѣдованіе войны какъ политическаго орудія и выявленія демократіи).

Имя англійскаго генерала Фуллера хорошо извѣстно читающимъ военнымъ кругамъ. Сейчасъ же послѣ войны онъ взялся за фанатическую пропаганду моторизаціи и танкизаціи Британской Арміи. Дойдя въ своихъ писаніяхъ до крайняго фланга механизаціи — до теоріи будущей войны въ боевыхъ колесницахъ — Фуллеръ года два тому назадъ почти замолкъ на эту тему. Возможно, что въ связи съ рѣшеніемъ военнаго министерства вообще набросить вуаль на происходящее въ Британской арміи въ этой области. Примолкли и газеты. Послѣдніе маневры были посвящены танковымъ задачамъ; между тѣмъ объ этихъ полевыхъ опытахъ ничего не просочилось въ печать.

Изъ 268 страницъ текста примѣрно около половины ушло на ознакомленіе широкой, безграмотной въ военномъ отношеніи, публики съ исторіей войнъ послѣдняго столѣтія, начиная съ 1815 г. Такъ какъ Фуллеръ имѣетъ при этомъ дѣло съ 123 войнами, большими и малыми, то характеръ ихъ описанія очевиденъ: въ среднемъ по одной страницѣ на войну. Нужно отдать справедливость автору, сжатость использовалъ онъ умѣло, чтобы получить рядъ военно-историческихъ барельефовъ. Нельзя его упрекнуть и въ патріотической снисходительности по отношенію къ родной ему Британской арміи.

Въ очеркѣ Крымской войны Фуллеръ, съ сарказмомъ говоритъ объ управленіи союзными и, въ частности, англійскими войсками и объ изумительномъ тактическомъ невѣжествѣ англичанъ. Личная храбрость въ этой войнѣ, отмѣчаетъ авторъ, была внѣ подозрѣнія у обѣихъ сторонъ, но тактика ниже всякой критики.

Такими же короткими мазками, какими намѣчена исторія войны, Фуллеръ пытается преподать и свнязанную съ ними политическую, экономическую и соціалистическую философію. Получился конспектъ положеній, нынѣ уже избитыхъ, безъ должнаго настоя. Затѣмъ идетъ военная философія. Въ ней авторъ ополчается на «механизацію духа» какъ названа парадоксально, но едва ли остроумно одна изъ главъ; культу духа противопоставляется «военная дѣйствительность». Ученіе о духѣ, говоритъ Фуллеръ, по недоразумѣнію, перешло изъ гладкостволной эпохи въ наше время, полное огневыхъ возможностей и ужасовъ. Нѣкоторые афиризмы Клаузевица, еще годившіеся съ грѣхомъ пополамъ для слѣдующаго за нимъ поколѣнія, устарѣли къ войнѣ 1870-71 г.г. и 1877-78. Между тѣмъ Франція произвела на свѣтъ какъ разъ въ это время Арданъ-де-Пика съ его горячей проповѣдью значенія духа, какъ основного фактора на войнѣ, и вытекающаго изъ этого преимущества наступленія передъ обороной. Философія эта сдѣлалась матерью французской военной доктрины второй половины 19го вѣка, и Фошъ, своими учеными трудами, способствовалъ проведенію ея въ толщу арміи. «Атакуй, атакуй, атакуй», иронически восклицаетъ Фуллеръ и затѣмъ, въ другомъ мѣстѣ, говоритъ: «что это, какъ не безуміе?» Слышать этотъ протестъ противъ ярко наступательной доктрины отъ Фуллера странно и неожиданно; онъ же превозгласилъ кличъ «дайте дорогу танку»; послѣдній, между тѣмъ, является одностороннимъ оружіемъ атаки. Тому, кто призывалъ выдвинуть танкъ на мѣсто главнаго рода войскъ, надлежало бы твердить «атакуй» съ не меньшимъ жаромъ, чѣмъ это дѣлалъ Фошъ.

Итакъ, ни Наполеонъ съ его 3/4 зависимости отъ духа, ни пылкій Арданъ-де-Пикъ, ни Фошъ... Къ кому же и къ какой философіи направляются симпатіи Фуллера?

Къ польскому «банкиру» Блоку съ его «Будущей войной». Книга эта, какъ наивно увѣряетъ авторъ, произвела такое впечатлѣніе на Русскаго Царя, что онъ настоялъ на созывѣ Гаагской мирной конференціи. Блокъ первый прозрѣлъ въ матеріализмъ грядущихъ войнъ и предсказалъ отступленіе передъ нимъ такъ называемаго духовнаго начала.

«Единственный военный, говоритъ Фуллеръ: «кто взялъ на себя трудъ критиковать книгу Блока былъ генералъ Драгомировъ. Онъ разнесъ ее за то, что она не подтвердила его штыковой теоріи».

Достается отъ Фуллера, мимоходомъ, и Скобелеву, который обвиняется въ томъ, что, не смотря на огневые уроки кампаніи 1870-71 г.г. онъ продолжалъ примѣнять штыковую тактику — наперекоръ стихіямъ. Невѣроятная ссылка эта увѣнчивается совершеннымъ перломъ: «Скобелевъ, этотъ храбрый нахалъ, съ психологіей гренадерскаго ефрейтора, сказалъ: пуля дура, штыкъ молодецъ».

Обокраденный Суворовъ и бѣдный Михаилъ Дмитріевичъ, талантливый создатель новой формы наступленія, отъ рубежа къ рубежу, въ условіяхъ огневой тактики!... Скобелевскіе уроки подъ Плевной, Ловчей и Шейновымъ пригодились бы англичанамъ при ихъ атакахъ въ Бурскую войну.

Въ чемъ же, въ концѣ концовъ, заключается — по Фуллеру — отношеніе будущихъ войнъ къ западной цивилизаціи? Черезъ всѣ выводы, гдѣ только затронуты Востокъ и Россія, продернута одна мысль: Европа должна бояться Азіи и ея авангарда — Россіи. Послѣдняя съ самаго начала книги выслана изъ Европы. Загадочный Востокъ принуждаетъ Европу готовиться къ войнѣ, при всемъ очевидномъ къ ней отвращеніи. Во имя спасенія западной цивилизаціи нужно создать по Фуллеру, вмѣсто разрозненныхъ національныхъ самолюбій и національнаго эгоизма, союзъ націй — групповой націонализмъ, фронтомъ на Россію. Пусть будетъ не рядъ отдѣльныхъ армій, а одна «континентальная армія» — не полчище, а хорошо организованная сила, съ центромъ, скажемъ, (предлагаетъ авторъ), въ Берлинѣ».

Фуллеръ сѣтуетъ на всемірный хаосъ создавшійся послѣ войны 1914-18 г.г.

Читатель этого его труда имѣетъ основаніе пожаловаться на хаосъ мыслей и предложеній, которыя выставляетъ англійскій военный писатель въ цѣляхъ «помочь расчистить умозрѣніе».

Задуманное ген. Фуллеромъ изслѣдованіе ли цомъ не вышло. Получился журнализмъ, и притомъ не перваго сорта.

Проф. Б. Геруа.

лѣ «комиссаровъ», «политкомовъ» и «политруковъ», отлынивание политработниковъ отъ тяжестей военной службы, теперь стало фактами, установленными командирами-коммунистами.

. . . . . .

Таково удивительное внутреннее дѣленіе Красной Арміи, явившееся послѣдствіемъ настроеній въ самой странѣ. Не нужно думать, что оно малозначуще при современномъ напряженномъ положеніи въ СССР. «Крушеніе» позицій «партійцевъ» означаетъ и крушеніе самого режима. Въ тѣхъ нечеловѣческихъ ужасныхъ условіяхъ жизни, въ которыхъ «живетъ» совѣтское населеніе, власть можетъ комплектовать своихъ сторонниковъ только предоставленіемъ имъ «все» въ обмѣнъ за вѣрность самой власти и безъ надобности что либо знать» или какъ либо работать. А потому наростаніе настроенія противъ «правъ» «партійцевъ» и составляетъ такую огромную угрозу самому существованію партійной диктатуры. **Побѣда тѣхъ, кто выше названъ «спецами» (хотя среди нихъ есть, какъ мы видали, и коммунисты) означала бы переходъ режима на наклонную плоскость, на которой онъ не смогъ бы уже удержаться...**

А. Соболевъ.

ВОЕННО-МОРСКОЙ ОТДѢЛЪ

Военно-Морской Союзъ

РАСПОРЯЖЕНІЯ ПРЕДСѢДАТЕЛЯ ВОЕННО-МОРСКОГО СОЮЗА

ЗАЧИСЛЕНІЯ

За № 10. Зачисляются членами Военно-Морского Союза согласно поданныхъ рапортовъ: Лейтенантъ Олимпіевъ (9-ая группа Парижъ), Охотникъ Флота П. Копоть (Австралія).

За № 11. Отчисляется отъ группы Военно-Морского Союза во французскомъ Суданѣ въ мое личное распоряженіе Старшій Лейтенантъ А. Пыхтѣевъ.

Подписалъ: Вице-Адмиралъ **Кедровъ.**

Съ подлиннымъ вѣрно: Лейтенантъ **Галанинъ.**

ОБЪЯВЛЕНІЕ

Объявляю до свѣдѣнія, что на устройство могилы покойнаго Адмирала А. М. Герасимова собрано Военно-Морскимъ Союзомъ 2.590 французскихъ франковъ и 115 бельгійскихъ франковъ.

Такъ какъ выяснилось, что могила еще заботами самого Адмирала (для его усопшей жены) окружена рѣшеткой и имѣетъ надгробную плиту и врядъ ли можно что-либо большее сдѣлать на собранныя деньги, комитетъ по сбору постановилъ: обезпечивъ плату сторожу на нѣсколько лѣтъ впередъ, остальную сумму передать Предсѣдателю Комитета по сбору средствъ на сооруженіе часовни - памятника Бизертскимъ кораблямъ — Контръ-Адмиралу С. Н. Ворожейкину, для сооруженія впослѣдствіи иконы и лампады въ память покойнаго Адмирала.

Вице-Адмиралъ **Кедровъ.**
Секретарь Комитета
Капитанъ 1-го ранга **Кольнеръ.**

Красный торговый флотъ

Б. Ф. КАДОМЦЕВЪ.

ПОСЛѢ гражданской войны и увода значительной части торговаго флота заграницу, въ сов. Россіи осталось лишь небольшое количество судовъ, да и то, главнымъ образомъ, на Д. Востокѣ и въ Каспійскомъ морѣ. Что же касается до Чернаго моря, въ которомъ всегда находилась главная и лучшая часть торговаго флота, то къ 1921 г. тамъ осталось 60 совершенно изношенныхъ, поломанныхъ и очень старыхъ судовъ въ 22.600 т. грузоподъемности. Весь совѣтскій торговый флотъ исчислялся въ 1923 г. въ 187 судовъ, грузоподъемностью въ 162.000 тоннъ. При такихъ условіяхъ созданіе Краснаго флота могло произойти только путемъ покупки или постройки новыхъ судовъ.

Для созданія и содержанія сколько нибудь крупнаго торговаго флота требуется, независимо отъ того, въ какой странѣ онъ строится, наличія двухъ главныхъ коммерческихъ условій: капитала и морскихъ перевозокъ, которые могли бы прокормить новый флотъ.

Въ дореволюціонной Россіи главной работой отечественнаго флота являлась перевозка грузовъ и пассажировъ по линіямъ малаго и большого каботажа, а также по срочнымъ заграничнымъ почтово-пассажирскимъ линіямъ. Этой работой могъ заняться и Красный флотъ, какъ только прекратилась гражданская война, а затѣмъ была снята блокада портовъ сов. Россіи. Такимъ образомъ, имѣлся экономическій фундаментъ для содержанія Краснаго флота, правда, не въ такомъ размѣрѣ, какъ въ дореволюціонной Россіи (такъ какъ, подъ вліяніемъ разрушенія народнаго хозяйства, потери ряда портовъ въ Балтійскомъ морѣ, неустойчиваго политическаго положенія на Д. Востокѣ и другихъ причинъ, морскія перевозки между совѣтскими портами сильно сократились), но все же въ достаточныхъ размѣрахъ, чтобы построить на немъ довольно крупный торговый флотъ. Однако, второго условія для созданія флота-капитала, въ сов. Россіи имѣлось въ чрезвычайно скромныхъ размѣрахъ.

Всю исторію созданія краснаго торговаго флота можно раздѣлить на три періода: на періодъ военнаго коммунизма (съ 1918 по 1921), Нэпа (съ 1921 по 1926) и ликвидаціи нэпа съ переходомъ къ пятилѣткѣ (съ 1926 г. по настоящее время).

Въ періодъ военнаго коммунизма весь торговый флотъ былъ націонализированъ, но такъ какъ онъ находился въ полномъ бездѣйствіи, запертый въ совѣтскихъ портахъ, то такая мѣра націонализаціи свелась, съ одной стороны, къ попыткамъ пріостановить расхищеніе національнаго имущества революціонными моряками и народомъ, а съ другой стороны, дала впослѣдствіи юридическую основу для захвата русскихъ судовъ, ушедшихъ заграницу. За періодъ Нэпа постройка торговаго флота совершалась тремя способами: заграницей учреждались смѣшанныя совѣто-иностранныя компаніи, при участіи иностраннаго капитала, для покупки судовъ, затѣмъ суда покупались за счетъ совѣтскаго правительства и, наконецъ, началась постройка судовъ на совѣтскихъ верфяхъ. Первая попытка, т. е. привлеченіе иностраннаго капитала на постройку Краснаго флота,

горячимъ сторонникомъ которой былъ Красинъ, не увѣнчалась большимъ успѣхомъ и кромѣ Русско-Норвежскаго Пароходнаго О-ва, которое къ 1927 г. владѣло 8 пароходами-лѣсовозами, всѣ другія смѣшанныя компаніи были лишь по названію иностранными, а въ дѣйствительности прикрывали собою исключительно совѣтскую собственность. Для покупки или заказовъ судовъ заграницею не имѣлось крупныхъ денежныхъ средствъ и большевики больше «вели переговоры» о покупкахъ, нежели покупали суда. Но все же было пріобрѣтено нѣсколько старыхъ иностранныхъ судовъ и заказано въ кредитъ въ Германіи и другихъ странахъ небольшое количество новыхъ судовъ. Постройка судовъ въ совѣтской Россіи затруднялась ,какъ недостаткомъ металла, такъ и плохимъ состояніемъ личнаго и матеріальнаго состава судостроительныхъ верфей. Поэтому, до 1928 г. сов. верфи строили, главнымъ образомъ, небольшіе морскія суда для мѣстнаго плаванія. Но какъ бы ни были ограничены ресурсы, которые сов. правительство отпускало на постройку флота, все же за періодъ нэпа этотъ флотъ возросъ (къ концу 1926 г.) до 443 пароходовъ въ 412.000 тоннъ, 17 моторныхъ судовъ въ 14.000 т. и 10 парусниковъ въ 6500 т., всего 470 судовъ въ 463.500 тоннъ.

Періодъ ликвидаціи нэпа въ морскомъ транспортѣ заключался въ томъ, что всѣ отдѣльныя хозяйственно - самостоятельныя пароходныя учрежденія, въ томъ числѣ и иностранныя, были слиты въ одну государственную организацію по названію Сов торгфлотъ. Дальнѣйшая замѣна нэпа пятилѣтнимъ планомъ индустріализаціи сов. Россіи существенным образомъ отразилась и на ростѣ краснаго флота. По пятилѣтнему плану предполагалось путемъ постройки судовъ заграницей и у себя дома увеличить грузоподъемность краснаго флота въ два раза по сравненію съ 1928 г. Съ этою цѣлью намѣчалось заказать заграницей новый флотъ въ 190.000 т. грузоподъемности, стоимостью въ 19 милл. руб. золотомъ, а на совѣтскихъ верфяхъ построить флотъ стоимостью въ 345 мил. рублей. Помимо этого было ассигновано 70 мил. руб. на переустройство и переоборудованіе торговыхъ портовъ и 15 милл. руб. на постройку новыхъ маяковъ, для производства разныхъ гидрографическихъ работъ и т. д. Весьма вѣроятно, что въ ходѣ выполненія пятилѣтки эта крупная судостроительная программа подверглась измѣненіямъ въ сторону дальнѣйшаго ея увеличенія.

Дѣйствительно, заграницей, главнымъ образомъ въ Германіи и Италіи, было заказано значительное число моторныхъ судовъ небольшого размѣра для заграничныхъ линій и для нуждъ рыболовства на Д. Востокѣ и Бѣломъ морѣ. Затѣмъ было куплено нѣсколько грузовыхъ пароходовъ, взамѣнъ проданных на ломъ старыхъ пароходовъ. Такъ, напр., въ 1930 г., въ списокъ судовъ красн. флота было включено 44 новыхъ судна въ 103.365 тоннъ, пріобрѣтенныхъ или построенныхъ преимущественно заграницею. Весьма возможно, что пятилѣтній планъ пріобрѣтенія судовъ заграницею будетъ полностью выполненъ и даже перевыполненъ. Но далеко не такъ успѣшно выполняется программа судостроенія на сов. верфяхъ. Главной причиной медленнаго хода совѣтскаго судостроенія являются, по объясненію совѣтской печати, тѣ затрудненія, какія встрѣчаются съ постройкою судовыхъ машинъ и механизмовъ. Такъ, напр., постройка корпуса морского судна на стапеляхъ производится въ 9-12 мѣсяцевъ, но достройка его на водѣ, т. е. снабженіе машинами и пр. требуетъ отъ 2 до 2,5 лѣтъ дополнительнаго времени. Также можно съ увѣренностью сказать, что стоимость постройки судовъ обойдется значительно дороже всѣхъ смѣтныхъ предположеній, а потому для выполненія судостроительной программы потребуются крупныя дополнительныя ассигнованія.

Благодаря всѣмъ этимъ мѣропріятіямъ сов. власти, красный флотъ къ концу 1931 г. выросъ до 407 пароходовъ въ 485.000 тоннъ, 56 моторныхъ судовъ въ 138.000 т. и 8 парусниковъ въ 3600 т., всего до 471 судовъ въ 626.000 т.

Такимъ образомъ, можно видѣть, что по своему размѣру Красный флотъ довольно быстро растетъ и, по всей вѣроятности, въ недалекомъ будущемъ достигнетъ по своему тоннажу дореволюціоннаго уровня. Конечно, трудно сказать, каковы качественныя стороны краснаго флота. По списку можно видѣть, что, какъ и во всемъ остальномъ мірѣ, число парусниковъ въ красномъ флотѣ сильно сократилось, а число моторныхъ судовъ увеличилось. Весь флотъ также значительно обновился и «помолодѣлъ». Но въ отличіе отъ стараго флота, въ красномъ флотѣ имѣется очень мало крупныхъ или быстроходныхъ грузо-пассажирскихъ судовъ. Красный флотъ — это, главнымъ образомъ, грузовой флотъ.

О результатахъ коммерческой эксплуатаціи краснаго флота намъ мало, что извѣстно. Въ періодъ нэпа отдѣльныя пароходныя предпріятія опубликовали отчеты о своей дѣятельности, которые почти безъ исключенія были сильно убыточными. Затѣмъ безъ исключенія были сильно убыточными. Затѣмъ публикація этихъ отчетовъ была прекращена, но по многимъ даннымъ можно предположить, что эти убытки за послѣдніе годы сильно увеличились.

Свое существованіе красный флотъ поддерживаетъ, главнымъ образомъ, огромными субсидіями, получаемыми отъ правительства, а также тѣмъ, что онъ защищенъ отъ иностранной конкурренціи объявленіемъ каботажнаго плаванія монополіей сов. флага. Затѣмъ, благодаря монополіи внѣшней торговли, сов. правительство имѣетъ возможность предоставить наиболѣе выгодные грузы въ первую очередь своимъ судамъ. Наконецъ, совторгфлоту передано фрахтованіе всего иностраннаго тоннажа, что должно дать ему крупную брокерскую комиссію.

Личный составъ краснаго флота измѣнился въ томъ отношеніи, что капитаны и офицеры набираются, преимущественно изъ числа коммунистовъ, а команда содержитъ значительный процентъ комсомольцевъ. Хотя на судахъ и возстановлено, по примѣру промышленныхъ заведеній, единоначаліе, но, въ дѣйствительности, капитанъ находится въ полномъ подчиненіи и подъ контролемъ судовой комячейки, а на пароходахъ заграничнаго плаванія,

1920 ГОДЪ.

Взрывъ снарядовъ лѣтомъ въ Килленъ-бухтѣ въ Севастополѣ. Слѣва «Генералъ Корниловъ», впереди «Генералъ Алексѣевъ» и англійскій миноносецъ.

Морскія Новости

СССР. — Въ ближайшее время вступятъ въ строй въ Балтійскомъ морѣ еще 6 новыхъ миноносцевъ, пока обозначенные № 15-20. Это отремонтированные 15 лѣтъ послѣ выведшей ихъ изъ строя революціи миноносцы типа «Владиміръ» въ 1300 тоннъ, 34 узла, 4-4" и 9 мин. ап.

— Исключенный нѣсколько лѣтъ назадъ изъ списковъ флота брон. кр. «Рюрикъ» («III Интернаціоналъ») — 16000 тоннъ, 21 узелъ, — рѣшено обратить въ вспомогательный линейный заградитель.

— Всѣ подбодныя лодки типа Бубнова (1915-1916 г.) перевооружены. Вмѣсто 12 лин. ап. 457 м.м. поставлены 4 ап. въ 530 м.м. Каждая лодка, кромѣ того, принимаетъ по 8 мин. загражденія.

— «Извѣстія» сообщаютъ о возстановленіи имени разгромленнаго въ началѣ революціи Добровольнаго флота, которому Совторгфлотомъ будутъ поручены океанскіе линіи и въ томъ числѣ Дальневосточная.

— Совторгфлотъ разработалъ проэктъ новаго типа стандартнаго пассажирскаго парохода. Водоизмѣщеніе 5000 тоннъ, ходъ 20,5 узловъ, сила машинъ 9500 л. с. Пассажирскихъ мѣстъ 778 коечныхъ и 222 безкоечныхъ. На пароходѣ будутъ: библіотека, спортивный залъ, дѣтскій залъ, кинематографъ, бассейнъ для плаванія и т. д. Каюты 2-хъ типовъ: жесткія и мягкія. Двигатели — паровыя турбины вмѣсто обычно теперь принятыхъ у большевиковъ дизельмоторовъ. Эти пароходы въ частности будутъ поставлены на крымско-кавказскую линію вмѣсто пароходовъ типа «Арменія», оказавшихся слишкомъ тихоходными (14,5 узловъ).

— На датской верфи Бурмингстеръ заканчивается постройка ледоколовъ «Жоресъ»-и «Энгельсъ». Водоизмѣщеніе 3200 тоннъ, 2 поршневыя машины въ 2400 силъ, скорость хода 12,5 узл. Районъ плаванія 8000 миль. На каждомъ 25 мягкихъ и 75 жесткихъ мѣстъ. Они предназначены не только для сѣверныхъ экспедицій, но и для товаро-пассажирскихъ рейсовъ изъ Владивостока къ устьямъ Колымы и Лены и на остр. Врангель.

— 24 октября въ Бѣломъ морѣ погибъ совѣтскій ледоколъ № 9 съ 14 чел. команды.

— Въ февралѣ, по сообщенію польскихъ газетъ, въ Петроградѣ на Финляндскомъ вокзалѣ офицеръ краснаго флота произнесъ подъ громъ аплодисментовъ собравшейся толпы антибольшевистскую рѣчь и застрѣлился, когда милиція пыталась его арестовать.

— Наканунѣ осеннихъ маневровъ на лин. кокорабляхъ «Маратъ» («Петропавловскъ») и «Октябрьская Революція» («Гангутъ») былъ обнаруженъ заговоръ противъ Совѣтской власти. Было арестовано на корабляхъ 300 матросовъ, и въ Кронштадтской крѣпости — 200. Судьба ихъ неизвѣстна.

— Съ прибывшаго 7 января въ Штеттинъ со-

подъ наблюденіемъ спеціальнаго агента ГПУ. Дисциплина на судахъ разная, на что указываютъ такіе факты, какъ столкновеніе сов. учебнаго судна «Товарищъ» съ итальянскимъ пароходомъ, который погибъ почти со всѣмъ экипажемъ, при чемъ совѣтскій экипажъ, состоявшій изъ отборныхъ коммунистовъ и комсомольцевъ, впалъ въ такую панику, что не оказалъ никакой помощи потонувшему итальянцу; съ другой стороны экипажъ «Совѣтской нефти» показалъ хорошую работу по спасенію пассажировъ французскаго парохода «Филлипаръ». Однако, благодаря ли экономіи въ судовыхъ матеріалахъ или по какимъ либо другимъ причинамъ, но та чистота и порядокъ, которыми по праву гордились многія суда стараго флота, исчезли съ сов. судовъ, и по своему внѣшнему виду, они весьма походятъ на «гробовъ».

При созданіи крупнаго краснаго флота, сов. правительство преслѣдуетъ главную цѣль сокращенія расходовъ на фрахтованіе иностраннаго тоннажа. Но, конечно, помимо этой главной экономической задачи, красный флотъ долженъ выполнять и другія, весьма важныя порученія военно-политическаго характера. Такъ, напримѣръ, на совѣтскихъ судахъ перевозятся изъ Германіи и Италіи тайные военные грузы, на сов. судахъ доставлялось и продолжаетъ доставляться оружіе для красной китайской арміи и, наконецъ, благодаря сов. судамъ коминтернъ имѣетъ возможность поддерживать надежную связь съ иностранными государствами и высаживать въ иностранныхъ портахъ своихъ агентовъ.

Б. Кадомцевъ.

вѣтскаго парохода бѣжали матросы Щукинъ, Ладыженскій и Ерофеевъ. По ихъ словамъ, въ 1932 году въ разныхъ иностранныхъ портахъ сбѣжало свыше 200 красныхъ матросовъ. Среди нихъ и партійцы.

— На пути изъ Владивостока въ Охотскомъ морѣ сгорѣлъ пароходъ «Сахалинъ». Пассажиры спасены. (Водоиз, 4000 тоннъ).

— «Сибиряковъ» (бывш. англ. пароходъ «Бсланвенгуръ» въ 1500 тоннъ, подъ 11 узловъ) этимъ лѣтомъ послѣ большихъ усилій въ одну кампанію совершилъ рейсъ Архангельскъ — Владивостокъ великимъ Сѣвернымъ путемъ.

— По свѣдѣніямъ «Журналь Эндюстріель», во время второй пятилѣтки предположено построить 290 судовъ разныхъ типовъ водоизмѣщеніемъ въ 1.119.000 тоннъ. Кромѣ того, 200 буксировъ, 160 рыболовныхъ судовъ и 27 землечерпалокъ. Газета добавляетъ, что нѣтъ основаній считать, что второй планъ будетъ выполненъ лучше перваго.

— Ледоколъ «Малыгинъ», ходившій съ интуристами къ берегамъ Шпицбергена, сѣлъ на мель и затерт льдами. Пассажиры и команда спасены ледоколами «Ленинъ» («Александръ Невскій») и «Сѣдовъ».

Англія. — Неожиданно выяснились точныя данныя новыхъ подв. лодокъ «Темза», «Севернъ» и «Клайда». Водоизмѣщеніе 2165 тоннъ (вмѣсто 1760), скорость хода 23,5 узла. Районъ плаванія 12000 миль.

— Новые снаряды въ 15 дм. пробиваютъ на разстояніи 13500 метровъ броню изъ лучшей стали въ 14 дм.

— Программа 1932 года, къ выполненію которой будетъ скоро приступлено, заключаетъ постройку крейсеровъ «Аполлонъ» и «Фаэтонъ» по 7000 тоннъ, 32,5 узла, 8-6 дм., 4-4 дм. ор. и 6 мин. апп., крейсера «Галатеа» въ 5000 тонъ, 6-6 дм., 4-4 дм. и 6 мин. апп., эск. мин. «Фолькнеръ», «Ферлесъ», «Файердрекъ», «Фэмъ», «Форестеръ», «Фортуна», «Форесайтъ», «Фоксундъ» и «Фюри» въ 1400 тоннъ, 35 узловъ, 4-4дм. и 8 мин. апп. и 3-хъ подводныхъ лодокъ: «Грампусъ» (1500 тоннъ), «Клайда» (2165 т.) и «Салмонъ» (640 тоннъ).

— Въ Бискайскомъ заливѣ состоялись маневры Атлантическаго флота. Цѣль ихъ была выяснить насколько способны современные крейсера атаковать охраняемый караванъ торговыхъ ъсудовъ. Торговыя суда были представлены дреднаутами «Нельсонъ», «Родней», «Худъ» и «Валіантъ» и 12 миноносцами. Ихъ ходъ не свыше 10 узловъ. Имъ предстояло собраться безъ охраны у Виго и дальше слѣдовать на югъ подъ охраной «краснаго» флота: дредноуты «Вуорспайтъ» и «Малайя» и 3 крейсера. «Синяя» сторона въ составѣ 2 крейсеровъ, изображающій каждую эскадру крейсеровъ, и базирующейся на Азорскіе острова, должна была атаковать караванъ. Максимальный ихъ ходъ для экономіи топлива 18 узловъ, броненосцевъ — 13. «Красная» сторона потеряла 7 торговыхъ судовъ, а синяя — 1 крейсеръ. Дальнѣйшія подробности неизвѣстны.

Франція. — Въ Брестѣ, на учебномъ суднѣ для юнговъ «Арморакъ» подъ вліяніемъ коммунистической пропаганды (на кораблѣ обнаружена большевицкая ячейка) произошелъ рядъ инцидентовъ. Произведены аресты.

— 5 января сгорѣлъ одинъ изъ лучшихъ транспортовъ французскаго торговаго флота «Атлантикъ», въ 42000 тоннъ, совершавшій рейсы въ Южную Америку. На немъ погибло 19 человѣкъ команды. Пассажировъ на пароходѣ во время пожара не было. Начато судебное слѣдствіе, позволяющее уже заключить, что былъ злой умыселъ. Всѣ данныя за то, что, какъ и «Жоржъ Филиппаръ», «Атлантикъ» сожженъ большевиками.

— Во время перехода изъ Рошефора въ Тулонъ по невыясненной причинѣ затонулъ военный транспортъ «Сена» въ 2000 тоннъ водоизмѣщенія. Вся команда спасена.

«Семь Провинцій» послѣ бомбардировки. Мѣсто попаданія указано стрѣлой.

Японія. — Заложены 2 крейсера въ 8500 тоннъ, 32,5 узла, 15-6 дм. орудій «Могами» и «Микума»; 4 эск. миноносца въ 1400 тоннъ «Хацусима», «Неноги», «Вакаба» и «Гатхухару», 3 истребителя подводныхъ лодокъ въ 590 тоннъ съ ходомъ въ 25 узловъ «Чидори», «Манадзуру» и «Югире», 1 матка подв. лодокъ въ 10000 тоннъ съ ходомъ въ 20,5 узловъ, 1 сѣтевой заградитель «Нацушима» въ 2500 тоннъ и 2 подв. лодки въ 1400 тоннъ «I.68» и «I.69».

Японія. — Заложенная авіоматка имѣетъ водоизмѣщеніе въ 9000 тоннъ, ходъ 33 узла, вооруженіе 12-5 дм. орудій и 25 авіоновъ.

— Въ декабрѣ, во время бури у Формозы погибъ миноносецъ «Сабараби» постройки 1923 г. (820 т.; 31,5 узелъ; 3-4,7 дм. ор. и 4 минн. апп. Изъ 110 человѣкъ команды спасено 14.

— Въ мартѣ на нѣкоторыхъ корабляхъ 1-й эскадры обнаружены коммунистическія ячейки. Произведены аресты.

Голландія. — Подъ вліяніемъ коммунистической пропаганды изъ-за сокращенія содержанія вольнонаемныхъ матросовъ въ Нидерландской Индіи возникъ цѣлый рядъ бунтовъ на берегу и на нѣкоторыхъ миноносцахъ, быстро подавленныхъ. Воспользовавшись отсутствіемъ командира и нѣсколькихъ офицеровъ, бывшихъ на берегу, 6 февраля брон. береговой обороны «Семь провинцій» взбунтовался и вышелъ въ море, преслѣдуемый транспортомъ «Альдебаранъ» съ морской пѣхотой. Черезъ нѣсколько дней мятежный броненосецъ былъ настигнутъ эскадрой въ составѣ крейсера «Ява» (6800 т.) и миноносцевъ Питръ Хайнъ» и «Эверетсенъ» (1300 т.). На предложеніе сдаться безъ условій «Семь Провинцій» (6500 тоннъ; 16 узловъ, 2-11 4-6 дм. ор. отказался. На него была произведена воздушная атака. Первая же бомба въ 50 кило, сброшенная съ высоты въ 300 метровъ, попала на палубу. Было убито 23 человѣка. Поврежденія оказались ничтожными. Мятежники тотчасъ подняли бѣлый флагъ и спустили красный. Вся команда арестована, а «Семь Провинцій» на буксирѣ приведенъ въ портъ.

С. Ш. С. А. — Новый складной авіонъ для подводныхъ лодокъ XSL1 имѣетъ ширину крыльевъ 9 метровъ 45 и скорость полета въ 52 мили въ часъ. Въ складномъ видѣ онъ занимаетъ мѣсто діаметромъ въ 2 м. 58 сант. Этотъ ангаръ сооруженъ на верхней палубѣ новѣйшихъ подв. лодокъ.

— Въ Тихомъ океанѣ въ февралѣ состоялись маневры флота. Въ нихъ приняли участіе 220 военныхъ судовъ, 236 авіоновъ и 39000 человѣкъ командъ. Развѣдочныя силы, представлявшія непріятеля, базировались на Гавайскіе острова. Весь

ВОЕННО-МОРСКОЙ СОЮЗЪ

Въ пятницу 27-го января въ собраніи Общества Галлиполійцевъ, состоялось годовое собраніе Кружка ревнителей военно-морскихъ знаній. Секретарь кружка лейтенантъ И. И. Стеблинъ-Каменскій напомнилъ собравшимся о томъ, что было сдѣлано за время и изложилъ свой взглядъ на дальнѣйшую работу и цѣли Кружка. Послѣ слова предсѣдателя Союза, адмирала М. А. Кедрова о задачахъ военной эмиграціи, состоялся обмѣнъ мнѣній по поводу сказаннаго секретаремъ и были выражены пожеланія относительно слѣдующихъ докладовъ.

Послѣ перерыва ст. лейт. В. В. Бердяевъ доложилъ объ оборонѣ Рижскаго залива и участіи въ этой операціи «Новика». Какъ извѣстно, нѣмцы для форсированія Рижскаго залива сосредоточили у Ирбентскаго пролива превосходныя силы, принять съ которыми открытый бой нашъ флотъ не могъ. Между тѣмъ овладѣй нѣмцы Рижскимъ заливомъ, наши арміи не только не смогли бы удержать Ригу, но вообще положеніе на сѣв.-зап. фронтѣ становилось угрожающимъ. Оборона входа въ Рижскій заливъ мыслилась при помощи минъ загражденія. Постановка, возобновленіе и охрана заграждений возлагалась на наши миноносцы, которые вмѣстѣ съ подводными лодками должны были атаковать врага, если бы онъ прорвался черезъ заграждение. Несмотря на отчаянныя усилія нашей минной дивизіи, нѣмцамъ удалось протралить проходъ для своего флота. Потери понесенныя ими при этомъ и опасенія встрѣтить новыя мины, побудили ихъ, все же, отступить и отказаться отъ дальнѣйшихъ дѣйствій противъ Рижскаго залива. Во время этихъ операцій, «Новикъ», нашъ лучшій миноносецъ, находясь въ дозорѣ у границы нашихъ заграждений, обнаружилъ два германскихъ миноносца, значительно превосходящихъ его силой. Не задумываясь, онъ бросился на нихъ. Произошелъ короткій, жестокій бой; головной нѣмецкій миноносецъ, понесъ серьезныя поврежденія и вышелъ изъ строя, его товарищъ также получилъ поврежденія, въ то время какъ «Новикъ» былъ невредимъ. Отступивъ, нѣмцы оказались на нашихъ минахъ, преслѣдовать ихъ, свою добычу, храбрый «Новикъ» не могъ и продолжалъ огонь съ застопоренными машинами. Выведенный изъ строя миноносецъ ушелъ недалеко: онъ взорвался и утонулъ на нашей минѣ, товарищу же его удалось дойти до своей базы. Докладъ ст. лейт. Бердяева, участника боя, былъ поучителенъ сравненіемъ русскихъ и нѣмецкихъ источниковъ этого краснваго эпизода изъ исторіи нашего флота.

ВЪ ВОЕННО-МОРСКОМЪ СОЮЗѢ

Въ Бѣлградѣ 15 февраля стараніями кап. 2 р. А. Е. Слупскаго открыты Высшіе Военно-Морскіе Технические курсы съ механическимъ, моторнымъ, электротехническимъ и радіотелеграфнымъ отдѣленіями. Хотя эти знанія пригодятся въ первую голову же здѣсь въ эмиграціи, главной задачей курсовъ, какъ въ Германіи, приготовить для будущаго флота спеціалистовъ - инженеровъ по этимъ отраслямъ. Срокъ обученія 2 года. Плата минимальная — 35 динаръ въ мѣсяцъ. Для поступленія требуется среднее образованіе. Прошло еще небольшое время, но уже видно, что число слушателей обезпечиваетъ существованіе курсовъ, чѣмъ безконечные труды и усилія кап. 2 р. Слупскаго уже вознаграждены. Дай Богъ ему, профессорамъ и слушателямъ дотянуть ихъ трудное и нужное начинаніе до Россіи. Курсы находятся подъ покровительствомъ Св. Александра Невскаго, образъ котораго поднесенъ курсамъ княгиней Святополкъ - Мирской.

Въ № 98-мъ журнала вкралась досадная ошибка. Клише, подъ которымъ напечатано: «Рейхсверъ на готовѣ» на самомъ дѣлѣ изображаетъ «усмиреніе швейцарской полиціей красныхъ безпорядковъ въ Лозаннѣ».

флотъ защищалъ Калифорнійское побережье. Воздушныя силы пытались атаковать базу флота въ Педжетъ Зундѣ. Хотя было признано, что атака не удалась и что непріятельскимъ авіонамъ съ авіоматки, идущей отъ Гавайскихъ острововъ (2100 миль) нѣтъ возможности нанести серьезныя поврежденія Санъ-Франциско, Санъ-Педро и Лоссъ Анжелосъ, если авіоны не будутъ поддержаны всѣмъ непріятельскимъ флотомъ, военные и морскіе эксперты требуютъ усиленія арміи и флота. Послѣ маневровъ въ 75 миляхъ отъ побережья была произведена учебная тактическая стрѣльба свыше 100 кораблей и 250 авіоновъ противъ изображавшихъ непріятеля буксируемыхъ щитовъ. Результаты держатся въ секретѣ. Особое вниманіе было, повидимому, обращено на маневръ отдѣльной группы линейныхъ кораблей, чтобы взять непріятеля въ два огня.

Румынія. — Въ виду обнаруженныхъ хищеній въ поставкахъ угля и заграничныхъ заказахъ, постройка въ Италіи подв. лодки «Дельфинъ» отмѣнена.

Германія. — Первый «карманный броненосецъ» «Дейчландъ» 1 апрѣля вступилъ въ строй, второй «Адм. Шееръ» спущенъ, третій «С» заложенъ, четвертый будетъ заложенъ въ концѣ этого года.

Франція. — По оффиціальнымъ свѣдѣніямъ вооруженіе «Дюнкерка» будетъ состоять изъ 8-13, 4 дм., 8-6 дм. и 12-4 дм. орудій. Его ходъ 29 узловъ.

Китай. — Вступили въ строй новые крейсеры «Нингъ Хай» и «Бингъ Хай» въ 3000 тоннъ, 30 узловъ, 2-6 дм. и 10-3 дм. орудій. Первый построенъ въ Японіи, второй въ Шанхаѣ.

С. А. С. Ш. — Строющіеся миноносцы получили названія: «Фаррагютъ», «Девей», «Гулль», «Макъ Донау» и «Ворденъ». Ихъ водоизмѣщеніе 1500 тоннъ, ходъ 36 узловъ, вооруженіе 5-4,9 дм. и 8 минн. апп. Въ проектѣ еще 7 такихъ миноносцевъ.

Финляндія. — Вступили въ строй новые броненосцы береговой обороны «Вайнамоненъ» и «Ильмаринненъ», 4000 тоннъ, 16 узловъ, 4-10 дм. и 8-4,7 дм. орудій. Броневой поясъ и башни 4 дм.

Англія. — По свѣдѣніямъ, исходящимъ изъ морского министерства, можно считать, что Англія не намѣрена послѣ 1936 года продлить ограниченія Вашингтонской конференціи и снова приступитъ къ постройкѣ классическаго линейнаго флота. «Дейли Телеграфъ» сообщаетъ данныя выработанныхъ новыхъ линейныхъ кораблей: 25000 тоннъ, длина 170 метровъ, ходъ 22 узла, 12-12 дм. орудій и по 6 на носу и на кормѣ, 12-6 дм. и 8-4 дм. орудій. 2 минн. аппарата и 2 авіона. Предположено построить 12 такихъ кораблей.

МОРСКІЕ ОФИЦЕРЫ ВЪ КРАСНОМЪ ФЛОТѢ

Неизвѣстно по какой причинѣ въ 1931 г. были арестованы, годъ сидѣли въ тюрьмѣ и были затѣмъ приговорены ГПУ къ каторжнымъ работамъ на 10 лѣтъ каждый, два видныхъ спеціалиста по морской артиллеріи кап. 1 р. Н. И. Игнатьевъ, бывш. флагм арт. оф. Штаба Командующаго Балтійскимъ фло - томъ и кап. 2 р. Л. Е. Гончаровъ бывш. препод. Николаевской Морской Академіи, оба участники японской и великой войны. Оставшись на службѣ у большевиковъ, они сыграли видную роль въ попыткахъ возстановленія Краснаго флота изъ остатковъ Императорскаго и преподавали въ Красной Академіи.

ПОЛИТИЧЕСКІЙ ОТДѢЛЪ

Мнѣніе Великаго Князя Димитрія Павловича

ВЪ связи съ обмѣномъ мнѣній, происходящихъ на страницахъ «Часового», въ результатѣ напечатанія въ названномъ журналѣ писемъ изъ Россіи отъ Краснаго командира, мнѣ пришлось выслушать интересныя и своевременныя мысли, высказанныя мнѣ Его Императорскимъ Высочествомъ Великимъ Княземъ Димитріемъ Павловичемъ, временно находившимся въ Лондонѣ.

Великій князь сказалъ: «Слѣдя за положеніемъ дѣлъ въ нашемъ Отечествѣ, я уже давно убѣдился, что ключъ къ развязкѣ находится лишь тамъ, въ Россіи. Программы нашихъ зарубежныхъ политическихъ партій могутъ оказаться примѣнимы для отечества лишь въ томъ случаѣ, если онѣ окажутся въ соотвѣтствіи со стремленіями наиболѣе здоровыхъ элементовъ «тамъ». Я, какъ Вамъ извѣстно, не претендую на какую либо руководящую роль въ практической политикѣ. Однако ничто не мѣшаетъ мнѣ высказывать глубочайшее убѣжденіе, что Россійская Имперія едва ли можетъ быть возсоздана въ своемъ единствѣ, иначе, какъ подъ просвѣщеннымъ водительствомъ и охраной Всероссійскаго Императора. Какъ правнукъ Императора Александра Перваго, я не могу думать и разсуждать иначе. Я монархистъ по убѣжденію и по атавизму. Возможное расчлененіе Имперіи очень меня тревожитъ. Разговоры на эту тему я слышу со всѣхъ сторонъ. Опасности расчлененія можно будетъ избѣжать лишь въ томъ случаѣ, если власть сразу же перейдетъ къ новому лицу, кѣмъ бы онъ ни былъ, къ человѣку, который сумѣлъ бы воспринять и продолжить политическую систему монхъ прадѣдовъ, которая, къ сожалѣнію, позднѣе была нарушена, впрочемъ, не единолично, а подъ вліяніемъ совѣтовъ нѣкоторыхъ изъ приближенныхъ. Такому человѣку, продолжалъ Великій Князь, нужно было бы сумѣть удержать въ составѣ Имперіи наши окраинныя области, обѣщавъ имъ уваженіе ихъ мѣстныхъ бытовыхъ особенностей и историческихъ правъ. Да, Государи наши поддерживали «самодержавіе, православіе и народность», но лично они никогда, вѣдь, не сочувствовали стѣснительнымъ мѣрамъ, которыя порою предпринимались противъ инородцевъ и иновѣрцевъ. Развѣ Императоръ Александръ Павловичъ не былъ преисполненъ самымъ искреннимъ образомъ самыхъ лучшихъ намѣреній въ отношеніи Финляндіи и Польши Развѣ Онъ, завоевавъ шведскія провинціи, не превратилъ ихъ въ полунезависимое государство финляндское, связанное съ Имперіей монархическимъ единствомъ? Развѣ Николай Павловичъ не продолжалъ политики своего брата честно и непоколебимо? Развѣ послѣдующіе Государи не подтверждали торжественными манифестами особое положеніе Финляндіи... Лишь съ 1890 года положеніе измѣнилось... Насъ попрекаютъ Польшей... Во всякомъ случаѣ отвѣтственность за четвертый раздѣлъ падаетъ не на моего Прадѣда...

Живя заграницей, но наблюдая событія въ Россіи, я прихожу къ заключенію, продолжалъ Великій Князь, что, едва ли можно надѣяться на возстановленіе прежняго нашего благополучія путемъ примѣненія прежнихъ методовъ. Для Россіи заблаговременно нужно выработать планъ такой всеобщей хозяйственной реконструкціи, который былъ бы основанъ на практическомъ опытѣ другихъ странъ и на правильномъ изученіи и анализѣ настоящаго положенія въ Россіи.

Особенно острымъ явится, конечно, вопросъ землепользованія крестьянъ. Но развѣ большевики не упростили значительно задачу въ этомъ направленіи всякаго новаго правительства? Они пріучили населеніе къ мысли, что земля составляетъ собственность государства. Это дастъ возможность распредѣлить заново всѣ земли, согласно принципамъ справедливости и хозяйственной цѣлесообразности. Всѣ хозяйственные элементы, вѣроятно, съ восторгомъ поддержали бы всѣ мѣропріятія новаго правительства, мѣропріятія, которыя клонились бы къ поднятію благополучію въ сельскомъ хозяйствѣ и, отвѣчая народнымъ стремленіямъ, способствовали бы частному благополучію самихъ крестьянъ. Потребуются, конечно, долгіе годы упорной работы, чтобы распутать сложнѣйшую, неестественную и убыточную для всѣхъ систему, и создать нѣчто новое, основанное на частной собственности, на разумной иниціативѣ. и, въ особенности, на здравомъ смыслѣ. Въ отношеніи финансовъ — мы могли бы воспользоваться богатѣйшимъ опытомъ запада...

«Корона и Митра» — сказалъ Великій Князь, задумавшись. «Меня очень удивило бы, если бы изъ народной памяти окончательно исчезли воспоминанія о Коронѣ и Митрѣ, какъ Вы говорите. Вѣдь большевики сравнительно недолго владычествуютъ надъ Россіей. Тамошняя молодежь объ этомъ, конечно, не знаетъ. Но можно ли съ увѣренностью сказать, что старые лозунги не воспримутъ своей исторической силы какими-то невѣдомыми путями!.. **Однако, продолжалъ Великій Князь, слишкомъ прямолинейная пропаганда старыхъ лозунговъ изъ за рубежа можетъ принести болѣе вреда, чѣмъ пользы.** Тѣ, которые живутъ тамъ — и надѣятся — лучше, чѣмъ мы знаютъ, въ какія новыя формы облечется хотя бы таже монархія. Повторяю, я монархистъ по убѣжденію и по атавизму. Чего-же больше? И все-же мнѣ не хотѣлось бы, чтобы въ настоящій моментъ другіе были болѣе монархичны, чѣмъ я самъ. «Я считаю»... тутъ Великій Князь нѣсколько задержался — «что нѣкоторыя слишкомъ «крутыя» выступленія въ пользу монархіи могли бы дать совсѣмъ не тѣ результаты, которые желательны». Вотъ мои мнѣнія. Я ни отъ кого ихъ не скрываю. Если вы думаете, что они могутъ интересовать мо-

Бѣлый офицеръ — Красному командиру

«Имемся во едино сердце и блюдемъ Землю Русскую».

Несторъ Лѣтописецъ.

«Спасенье отъ гражданской войны — въ забвеніи».

Публій Сирієцъ.

Дорогой собратъ!*).

ПРИВѢТЪ Вамъ отъ бѣлаго офицера. Мы также радуемся, какъ и Вы, возможностью побесѣдовать со своими изъ далека, безъ посредниковъ изъ Г.П.У. и нашихъ здѣшнихъ «планувателей». Давно бы намъ съ Вами такъ!

Вы пишете, что мы думаемъ о васъ: «какой то раскаявшійся спецъ снюхался съ бѣлыми»... и льетъ слезы въ чужую жилетку?! — Нѣтъ, не думаемъ мы этого. Мы совсѣмъ не тѣ. Всеисцѣляющее время наложило и на насъ свою печать. Утихли страсти, мы стали спокойнѣе, зорче, мудрѣе. Та невѣроятная, тяжелая, одинокая борьба, которую мы вели на Родинѣ, угадывая своими солдатскими сердцами то, что, къ горю нашему, теперь случилось у васъ, утомила и насъ. А скитанье на чужихъ задворкахъ и тяжелая борьба за хлѣбъ насущный умудрили насъ, дали намъ закалъ и огромный жизненный опытъ. Мы уже поднялись надъ «криками часа сего» и смотримъ въ даль.

Теперь дѣло идетъ не о внутреннихъ распорядкахъ въ Россіи, а о самомъ существованіи Родины-Матери нашей. На опушкахъ родной земли воютъ волки. Не до мелкихъ счетовъ, когда палачи, стоящіе у власти, губятъ русское дѣло!

Пора подымать сполохъ!

Вы спрашиваете, какъ у насъ реагируютъ на «дьявольскія махинаціи» вашихъ властителей?

Мы реагировали отсюда на нихъ 11 бѣлыми жертвенными героями, сложившими на дняхъ свои головы въ застѣнкахъ вашихъ Г.П.У. — Чѣмъ можемъ и какъ можемъ — такъ и реагируемъ...

Вы пишете что: «ни силъ, ни средствъ, ни желанія борьбы вы въ насъ не замѣчали»... — Но гдѣ же вамъ это замѣтить, когда заботливою властью вы изолированы другъ отъ друга и отъ вашей жизни. Что вы можете знать изъ того, что дѣлается въ Россіи? Только то, что рачительная власть находитъ нужнымъ вамъ сообщить!

Ахъ, если бы Вы могли поговорить по душѣ съ товарищемъ Менжинскимъ! Вотъ панъ о насъ достаточно хорошо освѣдомленъ. Случается, что у него и челюсть отвисаетъ! Но, сами понимаете, что вамъ, красноармейцамъ, надо быть дьявольски скромными и не очень любопытствовать при общеніи съ этимъ товарищемъ.

У насъ идетъ борьба какъ въ контръ - минной галлереѣ при осадѣ. Не шумятъ обѣ стороны и по одинаковымъ причинамъ; и... льется, льется ручьями бѣлая кровушка. Помните слова Курбскаго: «за тяаки воду, ліяхъ и ліяхъ!...»

Однако же, бываетъ, что и плошаетъ «това - рищъ» Менжинскій. И ходятъ у васъ наши бѣлые, а вы ихъ и не знаете. И есть контактъ даже съ ГПУ — и тамъ есть наши радѣтели! И въ этихъ застѣнкахъ бьются патріотическіе, вѣрные Россіи сердца. «Мани, текелъ, фаресъ»... Въ каждомъ возстаніи, въ каждой смерти чекиста у васъ — есть капля и нашего меду.

Въ томъ то и ужасъ, что въ то время, какъ втеченіи вотъ уже 15 лѣтъ льется наша кровь, вы властью принуждены были сдѣлаться «артистами» въ буквальномъ смыслѣ слова и лгать, лгать, лгать, завѣряя ихъ каждымъ жестомъ въ законопослушности и вѣрности, и чѣмъ «кадровѣе» — тѣмъ больше входить въ роль и, постепенно, становиться дѣйствительно преданнымъ власти».

Тѣмъ больше чести вашей военной молодежи, что въ этой адской обстановкѣ незабываютъ они Великой Родины своей. **Привѣтъ молодымъ орламъ изъ нашего грустнаго, невольнаго далека.**

Мы, бѣлые, не у себя дома. Мы засидѣлись въ гостяхъ. Даже и работа по борьбѣ съ поработителями запрещена въ силу договорныхъ отношеній пріютившихъ насъ странъ съ СССР. Судите сами: какъ мы, можетъ протянуть вамъ руки помимо «товарища» Менжинскаго. Приходится прогрызать его сѣти и... нести потери молча.

И деньги, и средства, и люди появятся, какъ только поднимется у васъ сполохъ и будетъ видно иностранцамъ, что дѣло поднято серьезное, а не простая вспышка мужицкаго недовольства въ какой нибудь изолированной и доведенной до отчаянія области.

Вы получите отъ насъ и людей и знанія. Средства — дадутъ заинтересованныя державы.

Что до людей — то люди здѣсь есть, и такіе, на которыхъ дозволены большія надежды. Надо только имъ дать возможность вступить на родную почву. Чего нѣтъ пока у насъ и что, вѣроятно придется обрѣсти вамъ — это голову всего дѣла, диктатора.

Кто будетъ онъ, какого роду, племени — намъ

*) Отвѣтъ на третье письмо Красного Командира (см. № 100 «Часового»).

ихъ соотечественниковъ, я не вижу препятствій къ опубликованію нашего разговора. Вы думаете, это сдѣлать въ «Часовомъ»! Тѣмъ лучше. Я человѣкъ военный. Кстати, сегодня нашъ полковой праздникъ — праздникъ Конной Гвардіи... Я такъ жалѣю, что дѣла не позволяютъ мнѣ быть сегодня въ Парижѣ вмѣстѣ съ большинствомъ моихъ однополчанъ».

Е. Саблинъ.

7 апрѣля 1933 г. Лондонъ.

положительно все равно. Онъ долженъ быть, прежде всего, соотвѣтствующаго калибра въ волевомъ и умственномъ отношеніяхъ и, кромѣ того, — патріотъ.

Онъ долженъ быть россійскимъ патріотомъ по духу и справедливымъ одинаково какъ къ вамъ, такъ и къ намъ, не дѣлая между нами никакой разницы и сливъ насъ вмѣстѣ на всѣхъ поприщахъ дѣятельности. Помощники ему, рѣшительно во всѣхъ областяхъ человѣческой дѣятельности, вполнѣ подготовленные, съ европейскимъ опытомъ и больше - шимъ кругозоромъ — безусловно найдутся въ нашей средѣ...

Мнѣ кажется, что вы слишкомъ оптимистически смотрите на дѣло, считая, что вамъ остается лишь завершить дѣло освобожденія Россіи. Увы, дѣло только начинается. Борьба съ вашей «народной» властью предстоитъ упорная и тяжелая. Своихъ позицій «они» легко, «какъ эскадронъ» не сдадутъ и въ борьбѣ противъ всѣхъ насъ будутъ поддержаны и «другомъ дорогимъ», который и сейчасъ у васъ заворачиваетъ всѣмъ, даже и вашей властью. Я говорю о нѣмцахъ.

Эти отлично понимаютъ, что если Россія встанетъ раньше, то имъ «каюкъ». Они понимаютъ, что за подготовку, присылку и поддержку этой геніальной компаніи, что сѣла на россійскую кобылку, мы имъ обязаны незабываемой, вѣчной и крайне клейкой благодарностью. Идетъ дѣло о томъ значитъ, кто вскочитъ раньше. Если они — тогда наше дѣло плохо; если мы — скверно будетъ имъ. Посему и личный составъ ГПУ и войска ЧОН-а будутъ, по нуждѣ, секретно отъ васъ, пополнены и съ «русскими сзиньями» стѣсняться не будутъ ибо «Дейчландъ юберъ аллесъ». Они и теперь у васъ всюду.

Но у нѣмцевъ есть тоже закадычные друзья — французы. И вотъ это обстоятельство ихъ можетъ для насъ значительно обезвредить. Дѣло въ томъ, что Польша ни въ какой мѣрѣ не идетъ въ сравненіе съ Россіей и русская акція всегда будетъ перетягивать практичное французское сердце. Такъ что дѣло только начинается.

И это жаль, т. к. обстановка въ Европѣ тревожная. Съ легкой руки Муссолини идетъ разговоръ о «Директоріи 4-хъ» державъ: Италіи, Германіи, Англіи и Франціи. У насъ здѣсь нѣтъ увѣренности, что этотъ, нѣсколько оригинальный альянсъ не мыслится «высокими договаривающимися сторонами» за счетъ взаимныхъ ублаженій россійскими «просторами». Напримѣръ, Малороссію — нѣмцамъ. полякамъ, румынамъ, Черноморское побережье — итальянцамъ. Батумъ — британцамъ и что нибудь въ этомъ же родѣ.

Очень грозно и на Дальнемъ Востокѣ. Всюду бѣды надъ Русской Землей. А Она безсильная, разбитая, голодная, съ технической Вампукой въ видѣ Днѣпростроевъ, Магнитогорсковъ и «достиженій» пятилѣтки.

Вы понимаете, какъ настоятельно важно, чтобы, во-первыхъ, чужеродная власть была скинута скорѣе и, во-вторыхъ, чтобы эта операція была произведена съ нѣкоторой граціей и изяществомъ. Въ силу перваго, иностранное вмѣшательство лишилось бы своего, при настоящемъ внутреннемъ положеніи европейскихъ странъ—необходимаго, идейнаго обоснованія, а второе — лишило бы ихъ повода, послѣ переворота уже, вмѣшаться въ наши дѣла «въ виду хаоса, воцарившагося въ Россіи и угрожающаго европейской цивилизаціи».

Поэтому, желаемъ вашимъ мужественнымъ хирургамъ и оперативной твердости и технической ловкости для неотложной операціи.

Какъ только въ вашихъ жертвенныхъ батальонахъ раздастся первая команда «шагомъ маршъ!» — она будетъ символомъ, знаменующимъ превращеніе краснаго отряда въ Россійскую Армію. И дай вамъ Богъ счастья и удачи. Этотъ подвигъ будетъ вашей искупательной жертвой.

Что касается нашихъ реставраціонныхъ намѣреній, то таковыхъ въ нашей массѣ, той массѣ, которая по своимъ качествамъ и свойствамъ только и должна быть принимаема во вниманіе, таковыхъ не существуетъ. Наше же отношеніе къ народоправству — точь въ точь такое же какъ и ваше собственное. Но, да здравствуетъ liberté, égalité, fraternité, — это важно и насущно необходимо.

Судя по всему тому, что вы пишете, между нами никакихъ крупныхъ разногласій нѣтъ:

1) мы тоже стоимъ за вѣру въ Бога, за возстановленіе Россіи въ видѣ свободной народной Державы, за сохраненіе за народомъ права на самоуправленіе — то ли въ видѣ земства, то ли совѣтовъ — не важно и дѣло не въ названіи. Дѣло въ самоуправленіи;

2) мы также считаемъ, что въ первое время время диктатуры, вся власть — Арміи;

3) мы согласны и на автономію, но «твердо говоримъ»: «Россійская Держава должна быть единою», и узкимъ мѣстнымъ національнымъ эгоизмамъ не должно быть мѣста. Недопустимо, чтобы въ сельскомъ совѣтѣ отъ учителя не принимали бумаги, написанной на русскомъ (а не бѣлорусскомъ) языкѣ; недопустимо чтобы, кое гдѣ національныя меньшинства лишались права пользованія роднымъ языкомъ; недопустимо чтобы въ высшемъ учебномъ завсденіи (средне - азіатскій хлопковый институтъ) не давали стипендій студентамъ не узбекамъ (Правда»);

4) мы тоже стоимъ за частную собственность на все (не требуя возврата утерянnаго въ революцію), за 8 часовой рабочій день (настоящій), за честную и фактическую охрану рабочаго труда. Мы сами рабочіе и куда пролетаристѣе многихъ васъ, краскомовъ;

5) мы также признаемъ, что Россіи нужны долгіе годы мира для залечиванія тяжелыхъ и глубокихъ ранъ, нанесенныхъ ей войной и большевиками;

6) мы — за полную амнистію всѣмъ тѣмъ, кто въ часы паденія большевиковъ **активно** перейдутъ на сторону несчастнаго народа и будутъ **дѣйственно** помогать свергать нечисть.

Коммунистическая партія должна быть внѣ за-

Друзья „Часового“ въ Нью-Іоркѣ

Въ субботу, 18-го марта, въ Русскомъ Клубѣ, состоялась чрезвычайно интересная вечеринка, устроенная друзьями журнала «Часовой», на которой выступили съ интересной лекціей о своей поѣздкѣ въ совѣтскую Россію Миссъ Алва Кристенсенъ и Мэри Де Живъ. Лекція сопровождалась туманными картинами со снимковъ, сдѣланныхъ американскими дѣвушками въ Россіи.

Публика привѣтствовала апплодисментами обращеніе миссъ Кристенсенъ — забыть о партійныхъ раздорахъ и дружно начать борьбу противъ большевиковъ въ Америкѣ.

Передъ лекціей г. Дюжій изъ Клифсайда (Н. Дж.) показалъ, сдѣланныя имъ кинематографическіе снимки цекровныхъ торжествъ въ монастырѣ съ митр. Платономъ и въ Бруклинѣ съ митр. Аполинаріемъ.

Послѣ доклада во время танцевъ въ интимной обстановкѣ выступили оркестръ г. Адамова и смѣшилъ своими разсказами В. Н. Арламовъ.

При входѣ въ залъ стояла будка часового и около нея сидѣла сестра милосердія въ формѣ Корниловскаго полка, г. Кротова, продававшая журналъ «Часовой».

Буфетъ былъ организованъ г. Калининой.

Впервые игралъ оркестръ клуба молодежи г. Солодухиной.

На вечеринкѣ присутствовали Сибирскій постъ № 1 въ полномъ составѣ, старшій галлиполіецъ полк. Николаевъ и пред. др. воин. организацій. Въ нарядѣ на вечерѣ были чины Русской батареи 244 ар. полка, Прибывшій въ концѣ вечеринки Саша Ла Рошъ вызвалъ бурю апплодисментовъ своей лихой пляской. Было также объявлено о предстоящемъ устройствѣ большого вечера.

ЮБИЛЕЙ «ЧАСОВОГО»

Въ воскресенье, 26-го марта, въ ресторанѣ «Русскій Уголокъ», состоялся банкетъ по случаю выхода 100-го номера журнала «Часовой», устроенный обществомъ Друзей «Часового».

На банкетѣ присутствовали представители различныхъ военныхъ организацій, въ краткихъ рѣчахъ отмѣтившіе большую національную работу, выполняемую журналомъ въ теченіи пяти лѣтъ, при чрезвычайно трудныхъ условіяхъ эмиграціи.

Были зачитаны привѣтствія отъ Обще-Воинскаго Союза, Союза Галлиполійцевъ, Корниловцевъ, Дроздовцевъ, Сибирскаго Поста № 1, Союза Ветерановъ, Первопоходниковъ, Чиновъ бригады бронепоѣздовъ, друзей «Часового» въ Мельбурнѣ (Австралія).

Банкетъ былъ законченъ общей дружеской бесѣдой, лейтмотивомъ которой было желаніе объединенія всѣхъ русскихъ людей въ борьбѣ противъ большевизма и прекращеніе склоки.

кона... Что же касается до соціалистическихъ партій, то я думаю, что на этомъ вопросѣ мы сойдемся, поставивъ одно лишь условіе для соціалистическихъ партій: пусть не борятся противъ Отечества и уважаютъ свободу другихъ партій. Свобода, свобода! — это одинъ изъ главныхъ китовъ, на которыхъ мы построимся и на чемъ мы настаиваемъ особенно настоятельно. Ахъ, если бы вы знали, какъ легко и вольно дышется на европейскихъ просторахъ; здѣсь царствуетъ свобода; здѣсь не терзаютъ, не казнятъ за слово вольное, за смѣлую мысль, за ваши вѣрованія. Благодателемъ и животворящъ воздухъ Свободы!

7) никто изъ насъ никакихъ привиллегій не ищетъ и не добивается; памятуя слова Великаго Императора нашего, мы желаемъ того же чего и Онъ желалъ: **«жила бы только Россія во славѣ и благоденствіи!»**

Какъ жаль, что очень многаго вы, видимо, не знаете; сколько вещей не имѣетъ совсѣмъ освѣщенія у васъ и сколько освѣщено по большевицки! Мы все ваше читаемъ, а до васъ, бѣдныхъ, не доходитъ свободное слово, а большевики — отцы лжи и сами воплощенная ложь. Не дождетесь вы правды отъ нихъ!...

Работайте же и вы. Но помните, что «власть верховная не терпитъ слабыхъ рукъ»; надѣйтесь не на народъ, а на себя. Только та мудрость, которую вы внушите народу, будетъ и его мудростью; а сдержаннымъ онъ будетъ постольку, поскольку вы его сдержите...

Я кончаю письмо съ такой же, какъ и вы, увѣренностью, что вскорѣ вы будете свободными гражданами. Если вы не снимете власть, ее сметутъ другіе стихійно, ибо «поютъ пѣтухи на Святой Руси!» Только будетъ больше крови, безтолочи и, быть можетъ, иностранный потокъ и разоренье... Лучше, чтобы операція была продѣлана Арміей. А мы вамъ всѣмъ, чѣмъ только можемъ, поможемъ.

Напрасно думаете, что мы уже такую дурную славу по себѣ оставили въ Россіи. Въ такомъ случаѣ не звали бы насъ такъ пламенно, какъ зовутъ теперь въ письмахъ. До свиданья и да благословитъ васъ Богъ!

Бѣлый офицеръ; надѣюсь, скоро — просто Русскій офицеръ.

Примѣчаніе редакціи. Авторъ письма полковникъ артиллеріи, кадровый офицеръ, участникъ Бѣлой борьбы съ первыхъ ея дней. Редакція помѣщаетъ это письмо, какъ выражающее мнѣніе большого числа русскаго офицерства за рубежомъ.

Тѣ мысли, которыя высказаны «Бѣлымъ Офицеромъ» въ отношеніи Германіи, вѣроятно, раздѣляютъ многіе изъ насъ. Однако, отъ дальнозоркости и прямоты германскаго правительства будетъ зависѣть, останется ли Германія — врагомъ Національной Россіи или загладитъ свой тяжкій грѣхъ передъ Нею безпощадной и рѣшительной борьбой съ большевиками во имя культуры и своей же собственной безопасности.

РЕДАКЦІЯ.

Сталинъ возобновляетъ терроръ

(Отъ собственнаго корреспондента)

Мартъ.

СОВѢТСКАЯ МОЛОДЕЖЬ РАЗОЧАРОВАНА

Мнѣ пришлось провести нѣсколько дней въ небольшомъ районномъ (раньше уѣздномъ) городкѣ, гдѣ я былъ послѣдній разъ три года назадъ. Меня поразила перемѣна, наступившая за это время въ настроеніи тамошнихъ жителей, въ особенности молодежи.

Три года назадъ — молодежь этого города была охвачена энтузіазмомъ и стремленіемъ работать. Всюду, въ публичныхъ мѣстахъ, клубахъ, школахъ, даже на вокзалѣ были развѣшены и наклеены діаграммы, свидѣтельствующія о гигантскомъ успѣхѣ реализаціи пятилѣтки. Передъ ними толпились молодые люди, рабочіе, студенты, молодые, такъ называемые «красные» инженеры. Приглядываясь къ цифрамъ, они со свойственной имъ горячностью говорили:

— Изъ послѣднихъ силъ будемъ работать, собственными лбами стѣны пробивать, но пятилѣтку къ назначенному сроку окончимъ. Если бы тогда нашелся смѣльчакъ, рѣшившійся спросить: — А что собственно такое пятилѣтка и что она намъ дастъ? — на него только посмотрѣли бы съ сожалѣніемъ.

На этотъ разъ, пробывъ въ городѣ лишь нѣсколько часовъ, я убѣдился, что эта же молодежь разочарована и апатична. Я спросилъ нѣкоторыхъ болѣе близкихъ ко мнѣ знакомыхъ, о причинѣ. Они отвѣтили:

— Насъ съ пятилѣткой обманули. Все оказалось блефомъ. Вся наша работа пропала даромъ Теперь стало во сто кратъ хуже, чѣмъ было. А самое скверное то, что мы не видимъ будущаго. Мы сами не знаемъ, куда идемъ.

УПАЛИ ДУХОМЪ

Это настроеніе царитъ не только среди молодежи, но и среди населенія всей Россіи. Я часто имѣю возможность разговаривать съ людьми, пріѣзжающими съ самыхъ ея отдаленныхъ окраинъ. Изъ ихъ разсказовъ видно, что повсюду замѣчается упадокъ духа. У людей не хватаетъ не только физическихъ, но и нравственныхъ силъ. Всюду слышится:

— У насъ не хватаетъ силъ бороться за кусокъ хлѣба въ точномъ значеніи этого слова. Много намъ обѣщано, а что мы получили?

Недовольство результатами пятилѣтки все съ большей силой проникаетъ въ широкія массы населенія и все чаще принимаетъ форму протеста. Протестуютъ даже рабочіе, бывшіе до сихъ поръ всегда самымъ «благонадежнымъ элементомъ» среди совѣтскаго населенія. Все чаще и чаще выносятся на собраніяхъ рабочихъ резолюціи съ протестомъ противъ тѣхъ или иныхъ ненормальныхъ явленій въ хозяйственной области.

Изъ за недостатка съѣстныхъ продуктовъ въ январѣ было нѣсколько случаевъ забастовокъ на фабрикахъ. Рабочіе заявили категорически:

— Пока мы и наши семьи не будутъ накормлены — не станемъ на работу!

Въ газетахъ, конечно, объ этомъ не пишутъ, но по частнымъ свѣдѣніямъ въ дѣло забастовокъ вмѣшалось ГПУ, результатомъ чего нѣсколько десятковъ рабочихъ были арестованы и нѣкоторые изъ нихъ разстрѣляны.

Самымъ опаснымъ для совѣтскаго правительства является тотъ фактъ, что хозяйственную разруху, или, вѣрнѣе, катастрофу уже невозможно скрыть отъ населенія. Народъ больше не вѣритъ ни сообщеніямъ газетъ, ни увѣреніямъ совѣтскихъ вельможъ. Недовѣріе дошло до такой степени, что люди перестали вѣрить самымъ правильнымъ сообщеніямъ.

ОТЧАЯННОЕ ХОЗЯЙСТВЕННОЕ ПОЛОЖЕНІЕ

Одновременно съ настроеніемъ подавленности среди населенія, совѣтскій правительственный аппаратъ начинаетъ работать все хуже и хуже: руководители хозяйственной политики теряютъ голову. Констатируя фактъ упадка народнаго хозяйства, они не знаютъ что дѣлать, чтобы улучшить положеніе. Послѣднія засѣданія политбюро были посвящены исключительно обсужденію хозяйственныхъ вопросовъ. Изъ за толстыхъ кремлевскихъ стѣнъ проникъ слухъ, что настроеніе очень подавленное.

И не удивительно: высшіе представители совѣтской власти не имѣли повода радоваться. Даже не особенно пессимистически настроеннымъ людямъ положеніе хозяйства въ СССР кажется безвыходнымъ.

Благодаря реализаціи пятилѣтки получилась большая задолженность за границѣ за доставленныя машины. Платить нечѣмъ: пустота казны краснаго государства начинаетъ принимать хроническій характеръ. Все труднѣе становится добиться продленія сроковъ платежей. Исчезла надежда увеличить по окончаніи пятилѣтки совѣтскій экспортъ. Вновь построенныя фабрики съ трудомъ и то только частично, покрываютъ запросы внутренняго рынка. Налаженный совѣтскій экспортъ сырья и полуфабрикатовъ по цѣнамъ ниже себѣ стоимости (думпингъ) значительно уменьшился и продолжаетъ уменьшаться. Притокъ полноцѣнныхъ валютъ совершенно не соотвѣтствуетъ фактической надобности въ нихъ. Хуже всего съ хлѣбомъ. Недостатокъ въ немъ сильнѣе. Вся надежда правительства на весенніе посѣвы. Однако настроеніе крестьянъ въ этомъ отношеніи таково, что въ цѣломъ рядѣ мѣстностей, по требованію центральной власти нынѣшніе весенніе посѣвы будутъ производиться подъ наблюденіемъ военныхъ отрядовъ. Въ результатѣ нечего удивляться, что даже въ правящихъ кругахъ начинается паника.

ТЕРРОРЪ

Создавшееся среди населенія и въ кругахъ правительственныхъ работниковъ настроеніе становится опаснымъ для власти. На это указалъ военный комиссаръ Ворошиловъ на одномъ изъ засѣданій политбюро. А комиссаръ финансовъ Гринько добавилъ:

— До сихъ поръ все держалось пятилѣткой. Надо что нибудь придумать, что замѣнило бы ее.

Сталинъ придумалъ. Чтобы не дать совѣтскому государству окончательно скатиться въ бездну хозяйственнаго хаоса, онъ рѣшилъ... возобновить терроръ. Чего примитивная убогая фантазія не подсказала.

Началось съ возврата паспортной системы. Фактически эта система въ интерпретаціи диктатора всецѣло отдаетъ населеніе городовъ СССР въ руки ГПУ. Уже отмѣчено много случаевъ отказа выдачи паспортовъ лицамъ «буржуазнаго» происхожденія, хотя они и были вполнѣ лойяльны по отношенію къ коммунистической власти. При выдачѣ паспортовъ въ Ленинградѣ выявилось, что одинъ дореволюціонный, а нынѣ сов. инженеръ, скрывъ въ свое время, что его отецъ былъ владѣльцемъ нѣсколькихъ каменныхъ домовъ, поступилъ въ высшее учебное заведеніе, окончилъ его и получилъ должность. Инженеръ не только не получилъ паспорта, но спѣшнымъ порядкомъ былъ высланъ на знаменитые Соловецкіе острова.

Двѣ недѣли назадъ въ Москвѣ разстрѣляно 35 служащихъ комиссаріата земледѣлія. Эта экзекуція непонятна даже коммунистамъ, съ которыми мнѣ

ЛИТЕРАТУРНЫЙ ОТДѢЛЪ

Генералъ Врангель

(Эпизодъ)

ПЕРВАЯ конная дивизія, предводительствуемая незабвеннымъ Генераломъ Врангелемъ, послѣ ряда славныхъ дѣлъ въ теченіи сентября и октября 1918 г, приняла участіе во взятіи Ставрополя. Уже было почти темно, когда дивизія вошла въ городъ, со стороны женскаго монастыря. Впереди Екатеринадарцевъ ѣхалъ генералъ, впервые одѣвшій черкеску... Звуки полкового марша смѣшивались съ трескомъ вспыхивавшей временами пулеметной и ружейной стрѣльбы. Не смотря на это жители освобожденнаго города выбѣгали на улицу, чтобы увидѣть своихъ освободителей. Сколько радости, слезъ, поцѣлуевъ. Часто звучало пасхальное привѣтствіе «Христосъ Воскресе!» Это было второе ноября.

На другой день стало извѣстно, что генералъ получаетъ конный корпусъ, въ который входитъ и 1-ая Конная Сердцами чиновъ Дивизіи владѣлъ въ полной мѣрѣ ея Начальникъ, повышеніе котораго было встрѣчено не безъ эгоистичной досады: столько было вѣры въ Генерала, такъ сильно было его обаяніе. Пятаго ноября дивизія дралась подъ С. Михайловскимъ. Красные оказали упорное сопротивленіе и полки понесли не малыя потери.

Дивизіонная летучка, организованная и руководимая заботами баронессы Ольги Михайловны, работала въ этотъ день въ женскомъ монастырѣ, въ трапезную котораго вносились раненые. Вскорѣ большая комната, слабо освѣщенная нѣсколькими свѣчами, была набита офицерами и казаками. Въ воздухѣ стоялъ тяжелый запахъ крови, іода и промокшей одежды. Постепенно всѣмъ оказана помощь. Наступила ночь. Душно. Мечутся въ жару нѣкоторые изъ раненыхъ, срываются безсвязныя слова бреда... Раздаются рѣдкіе стоны; тяжелое и хриплое дыханіе вырывается изъ грудей уставшихъ людей. Бѣлая фигурка баронессы до утра маячитъ отъ одного больного къ другому. Для каждаго есть ласковое слово, забота и вниманіе...

Забрезжилъ разсвѣтъ. Дивизія должна была идти на Петровское. Около монастыря былъ сборный пунктъ, и вскорѣ трапезная наполнилась офицерами и казаками, пришедшими навѣстить своихъ раненыхъ однополчанъ.

Вдругъ раздалась команда: «Г.г. офицеры!». Скомандовалъ раненый въ грудь навылетъ офицеръ... Въ комнату вошелъ Генералъ...

Остановившись посерединѣ ея, онъ громкимъ голосомъ благодарилъ своихъ орловъ за службу и выразилъ надежду, что скоро увидитъ всѣхъ здоровыми въ рядахъ своихъ доблестныхъ частей.

И... грянуло незабываемое «ура». Прикованные къ кровати силились встать... Къ Генералу тянулись перевязанныя руки..

Развѣ это можно описать? Это надо пережить.

Растроганный Генералъ ласково прощался съ офицерами и казаками. Когда онъ вышелъ стало тихо, тихо...

Баронесса комкала въ рукѣ платочекъ... По лицу многихъ струились слезы, слезы чистой радости, непередаваемаго восторга.

Пэлямъ.

пришлось по этому поводу говорить. Растрѣлянные были совершенно невиновны. Это знаетъ вся Москва, вся Россія. Несчастные были разстрѣляны исключительно для того, чтобы напугать другихъ государственныхъ работниковъ и показать силу коммунистической власти.

На слѣдующій день послѣ совершенія этого преступленія былъ изданъ декретъ ЦИК-а, уполномачивающей ГПУ не только по собственному почину разслѣдовать злоупотребленія служащихъ, но и разстрѣливать виновныхъ.

Никто не сомнѣвается, что возобновленный Сталинымъ терроръ этимъ не кончится.

СМЕРТЬ УЖЕ НЕ СТРАШНА

О террорѣ у насъ говорятъ, хотя и шопотомъ, но очень много. Однако, въ разговорахъ этихъ зачитъ нѣкто новое и очень характерное для даннаго момента: не слышенъ и не чувствуется прежній страхъ передъ терроромъ.

Нѣсколько дней назадъ я разговаривалъ по этому поводу съ однимъ изъ моихъ пріятелей. Онъ не принадлежитъ къ коммунистической партіи, но большой приверженецъ коммунистовъ и занимаетъ руководящую должность въ одномъ изъ центральныхъ учрежденій.

— Да! Я тоже это замѣтилъ, — сказалъ онъ подумавъ. — Смерть не страшитъ уже людей. Жизнь стала такъ плоха, что люди все чаще говорятъ о смерти, какъ объ избавленіи. Небывалое моральное угнетеніе охватило населеніе СССР. И дѣйствительно его ничѣмъ напугать нельзя. Если не наступитъ встряска, которая выведетъ населеніе изъ этого угнетеннаго состоянія и одновременно не побудитъ ихъ къ работѣ, мы пропали.

— Ты предполагаешь, что теперешній Сталинскій терроръ выведетъ милліоны людей изъ апатіи и разбудитъ ихъ энергію? — спросилъ я.

— Очень сомнѣваюсь. Черезчуръ мы какъ физически, такъ и морально измучены. Впрочемъ, событія развиваются съ такой быстротой, что вскорѣ увидимъ.

Old Friend.

(«Р. С.» № 72. Варшава).

Генералъ Баратовъ

Генералъ Баратовъ
въ Персіи.

КОГДА я пришелъ къ нему въ первый разъ, онъ наговорилъ кучу пріятныхъ вещей. Обворожилъ. Онъ сидѣлъ за письменнымъ столомъ и говорилъ, что въ корпусѣ недостатокъ врачей и сестеръ милосердія; нѣтъ медикаментовъ и мало санитарныхъ перевязочныхъ средствъ. Онъ былъ въ черкескѣ съ блестящими генеральскими серебряными погонами, коротко остриженный. Глаза его, узкіе, каріе, живые — какъ будто смѣялись. Прямой кавказскій чуть-чуть хищный носъ. А когда улыбался, были видны ослѣпительно бѣлые здоровые зубы. Говорилъ онъ немного въ носъ, но это была скорѣе манера или привычка. Лицо широкое, красное и весь онъ дышалъ здоровьемъ и энергіей. Ему было лѣтъ пятьдесятъ. Когда я вошелъ, онъ всталъ. Было видно, что онъ небольшого роста. Онъ былъ легкій, подвижной, а когда разговаривалъ, машинально крутилъ усъ и поглаживалъ небольшую съ просѣдью бородку.

Еще въ Москвѣ, помню, телеграммы съ Кавказскаго фронта часто сообщали, что отрядъ генерала Б. лихимъ и стремительнымъ ударомъ смялъ, разбилъ противника; вышелъ ему въ тылъ, окружилъ или преслѣдуетъ. Это было въ 1915 г. въ Турціи. Мы въ Москвѣ не знали, что это генералъ Баратовъ, но я хорошо запомнилъ генерала Б.

Два брата, грузинскихъ князя, поссорились между собою во время пирушки и въ запальчивости одинъ пырнулъ другого кинжаломъ. Пришлось бѣжать. Черезъ горы грузинъ попалъ на Терекъ къ казакамъ. Здѣсь не спрашивали, кто онъ и зачѣмъ пришелъ. Записался въ казаки, женился и зажилъ новой жизнью. Воевалъ, былъ офицеромъ и совсѣмъ оказачился. Сынъ его жилъ тамъ-же, воевалъ и за боевыя отличія заслужилъ званія урядника и вахмистра и чины хорунжаго и сотника. Женился на осетинкѣ и умеръ въ должности командира сотни и начальника своей станицы — Галашевской. Сотникъ Баратовъ умеръ, а вдова повезла его тѣло для похоронъ въ Моздокъ. Очень мучилась въ пути, ибо носила младенца. У гроба мужа въ станицѣ Магометъ Юртовской лежала роженица, а рядомъ маленькій Николай Николаевичъ...

Позже, когда я уже былъ хорошо знакомъ съ нимъ, я какъ то сказалъ:

— Изъ кавказскихъ народностей, вы, осетины...

— Позвольте, — перебилъ меня Н. Н., — я казакъ.

Любилъ свою мать Н. Н. нѣжно и глубоко и не разставался съ ней до самой ея смерти. Онъ родился въ бѣдности и годы дѣтства провелъ въ родной станицѣ Сунженской.

На смотрахъ и парадахъ генералъ любилъ обходить ряды и бесѣдовать съ солдатами и въ особенности съ казаками.

— Ты какой станицы?

Такой то.

— Сунженской.

— Постой, какъ же твоя фамилія?

— Такая то.

— Ахъ, такъ ты, значитъ, сынъ такого-то?

— Такъ точно.

— Ну вотъ, какъ хорошо, вѣдь мы съ твоимъ отцомъ товарищи, мальчишками росли, вмѣстѣ по станицѣ безъ штановъ бѣгали...

Казаки смѣются. Любятъ, когда генералъ шутитъ, но знаютъ, что это правда и пріятна имъ эта шутка-правда, и гордятся они своимъ генераломъ. «Въ станицѣ бѣгалъ босикомъ, и — помню — говоритъ, что одна подтяжка у меня черезъ плечо устроена, мать смастерила».

Мать работала, не покладая рукъ, хлопотала за сироту и добилась войсковой стипендіи. Такъ началъ учиться и сразу же обнаружилъ большія дарованія будущій первый офицеръ генеральнаго штаба въ Терскомъ Казачьемъ Войскѣ.

**
*

Въ Японскую войну командовалъ роднымъ Сунженско-Владикавказскимъ полкомъ, а Великая Война застала его во главѣ 1-ой Кавказской дивизіи, славные полки которой вошли въ составъ Персидскаго Экспедиціоннаго корпуса.

Одинаково ровный, любезный и ласковый со всѣми: съ генералами, офицерами, солдатами и казаками, генералъ очень популяренъ. Но одной любезности мало. Солдаты и казаки не будутъ любить

за одну любезность и справедливость. Ихъ вождь долженъ быть храбръ. Онъ не можетъ не быть храбрымъ — ихъ командиръ.

На Ассадъ-Абадскихъ высотахъ кипѣлъ бой. Баратовъ, въ бѣлой папахѣ, на своемъ гнѣдомъ, съ группой офицеровъ на пригоркѣ. Картина боя, какъ на ладони. Пули изрѣдка долетаютъ и сюда. Широко взмахнувъ, какъ птица крыломъ, рукавомъ черкески, подскакалъ хорунжій Гацунаевъ и говоритъ «величайшую дерзость»:

— Ваше превосходительство! Солдаты и казаки изъ цѣпей не могутъ дратьси, все оглядываются на васъ... Они говорятъ:

— Кому здѣсь мѣсто, а кому и не мѣсто.

Гацунаевъ былъ ординарцемъ и влюбленъ въ своего командира корпуса. Весь дрожалъ при мысли, что шальная пуля можетъ причинить несчастье. Казаки очень любили Баратова. Называли его «нашъ». Слагали пѣсни и разсказывали анекдоты:

Дѣло было подъ Керендомъ,
Дѣло славное, друзья,
Халилъ-бей съ Исханъ-пашею
Не давали намъ житья.
Нашъ Баратовъ бодръ и веселъ,
Всѣхъ къ побѣдѣ онъ ведетъ.
Что-жъ, казакъ, ты носъ повѣсилъ?
Веселѣй гляди впередъ!»

Имъ было дорого въ праздникъ видѣть его въ церкви, всегда впереди; онъ выстаивалъ всю службу. Казаки знали, что онъ религіозенъ и любили молиться съ нимъ. Они чувствовали искренность его вѣры и съ уваженіемъ говорили объ этомъ между собой. Очень занятой, Баратовъ не пропускалъ церковныхъ службъ и въ религіи, въ общеніи съ Богомъ, разрѣшалъ свои сомнѣнія и черпалъ новыя силы. Онъ выходилъ изъ храма просвѣтленный и былъ еще ласковѣе и доступнѣе, чѣмъ прежде.

Онъ прекрасно говорилъ. Четко, громко, округленными фразами. Немного длинно, но образно и интересно. Въ арміи любили его слушать. Особенно казаки. Онъ всегда находилъ и интересную тему и мѣткое слово. Слушали внимательно и недѣлями потомъ обсуждали тему и перефразировали слова своего командира корпуса.

***

Это было еще до персидскаго фронта въ Турціи. Великій Князь Николай Николаевичъ получилъ назначеніе Главнокомандующимъ Кавказскаго фронта и, пріѣхавъ на Кавказъ, объѣзжалъ нѣкоторыя части фронта и позиціи. Долженъ былъ посѣтить и «Баратовскую дивизію». По кавказскому обычаю въ штабѣ на скорую руку былъ приготовленъ столъ-да-старханъ*). Великій князь долженъ былъ принять приглашеніе. На Кавказѣ, гдѣ любятъ и умѣютъ пить, ни одинъ банкетъ, ни одна пирушка въ любой средѣ, — въ особенности, въ военной, не обходится безъ предсѣдателя пира. Тулумбашъ или Тамада долженъ быть обязательно. Это вовсе не долженъ быть старшій. Выбираютъ того, кто умѣетъ быть веселымъ, руководить и поддерживать веселье. Тулумбашъ — застольный диктаторъ. Онъ долженъ умѣть говорить самъ, заставить слушать тосты, во время бросить шутку, затянуть пѣсню, и держать въ рукахъ свободную, разгоряченную виномъ компанію.

Баратовъ, первый тулумбашъ, на Кавказѣ. Онъ любитъ веселье. Не пьетъ; только дѣлаетъ видъ, что пьетъ. Онъ очень находчивъ, остроуменъ, и вокругъ него за столомъ подлинное веселье.

Великій Князь, какъ извѣстно, былъ очень строгъ. Пріѣхалъ, хотя и опальнымъ, но страшнымъ дядей Государя. Это былъ тысяча девятьсотъ пятнадцатый годъ. На дастарханѣ тулумбашемъ былъ Баратовъ. Великій Князь не зналъ, повидимому, Кавказскихъ обычаевъ, а можетъ быть и зналъ, да не хотѣлъ считаться съ ними. Безъ разрѣшенія тулумбаша никто не можетъ обратиться къ присутствующимъ съ тостомъ. Великій Князь всталъ и началъ говорить.

— Извините, Ваше Высочество, перебилъ его генералъ Баратовъ, — вы оштрафованы.

Въ глазахъ у Великаго Князя появились огоньки, а кругомъ все смолкло.

— Какъ оштрафованъ? Кѣмъ и за что? — спросилъ Великій Князь.

Баратовъ отвѣтилъ:

По кавказскому обычаю никто не можетъ говорить безъ разрѣшенія тамады. Нарушившій законъ подвергается штрафу. Не угодно ли будетъ Вашему Высочеству осушить этотъ штрафной бокалъ?

Сосудъ былъ изрядный и Великому Князю пришлось выпить его до дна. Баратовъ предоставилъ Высокому Гостю слово, а потомъ затянулъ кавказскую застольную:

«Намъ каждый гость дается Богомъ,
Какой бы ни былъ онъ среды,
Хотя бы въ рубищѣ убогомъ,
Алла-Ѣерды, Алла-Верды»...*).

Великій Князь былъ очень доволенъ такимъ оборотомъ дѣла, а на фронтѣ и въ Тифлисѣ одобряли поступокъ Баратова отстоявшаго кавказскую традицію.

Позже, когда было рѣшено послать въ Персію войска, Великій Князь остановилъ свой выборъ на Баратовѣ, зная, что это не только храбрый генералъ, но и дипломатъ. Успѣхи русскихъ войскъ въ Персіи, спокойствіе тыла, безопасность движенія небольшихъ отрядовъ, транспортовъ и отдѣльныхъ лицъ — результатъ не только нашей силы, но въ значительной мѣрѣ — дипломатическаго искусства Баратова. Онъ дѣйствовалъ не только уговорами и угрозами; онъ умѣло использовалъ свойства вождей воинственныхъ племенъ. Иногда онъ мирилъ закоренѣлыхъ враговъ, создавая у нихъ общій интересъ, или, наоборотъ, — сосѣди или друзья должны были поссориться. Администраторы на мѣстахъ, изъ персидскихъ чиновниковъ, получали русскіе ор-

*) Походное угощеніе.

*) «Господь съ тобой». Слово непереводимое. Вообще означаетъ привѣтствіе.

дена и съ гордостью носили ленту Станислава. Зато войска наши у такого администратора имѣли хлѣбъ, мясо и фуражъ.

Персы любили Баратова. Въ городахъ за нимъ бѣжала толпа, а при объѣздахъ необъятнаго фронта, въ деревняхъ, на дорогахъ, прохожіе снимали шапки, кланялись и привѣтливо улыбались. Это — за мудрость мирной политики. Когда стало извѣстно о революціи въ Россіи, и въ Персіи появились думскія деньги — «керенки» съ изображеніемъ Таврическаго Дворца — зданія Государственной Думы, персы неохотно принимали при разсчетахъ эти деньги.

— Караванъ-Сарай, нехорошо, не нужно, — говорили они, — давай портретъ Баратова.

И они выразительно показывали мѣсто на кредиткѣ, гдѣ долженъ быть портретъ генерала. Имъ казалось:

— Зданіе мертво, революція — непорядокъ.

Въ ихъ представленіи Баратовъ былъ реальнымъ воплощеніемъ мощи и кредитоспособности русскаго государства.

Русскій, безгранично любящій родину, выросшій за предѣлами Терека, Баратовъ принадлежалъ уже не Терскому Войску, а всей Россіи. Умный, патріотъ онъ всегда былъ прогрессивнымъ, а когда разразилась революція и прошла по фронту, онъ понялъ смыслъ событій и не велъ борьбы ни тайной, ни явной противъ забившей ключемъ политической жизни въ арміи. Чтобы удержать войска на фронтѣ, нужно было сотрудничать съ комитетами и комиссарами и Баратовъ это осуществлялъ искренне мастерски и съ огромной пользой для Родины. Когда Баратовъ входилъ въ засѣданіе армейскаго комитета, уже послѣ октябрьской революціи, — въ знакъ уваженія къ вождю арміи, всѣ члены комитета вставали и безшумно садились на свои мѣста.

***

Позже мнѣ приходилось наблюдать популярность Баратова и за предѣлами Персіи, на пространствѣ всего многоплеменнаго Кавказа. Какъ казакъ Терскаго Войска, онъ пользуется большимъ уваженіемъ на сѣверномъ Кавказѣ и послѣ смерти Караулова, атаманскій жезлъ предназначается Баратову. Въ Тифлисѣ — грузины, въ горахъ разноплеменные горцы, одинаково считаютъ его своимъ. Въ Азербейджанѣ у мусульманъ и армянъ, — извѣчно кровныхъ враговъ, Баратовъ пользовался одинаково большимъ уваженіемъ и извѣстностью. Вѣдь въ составѣ Персидскаго Корпуса, кромѣ казаковъ, входили солдаты всѣхъ племенъ Кавказа. Они разнесли славу о немъ по всѣмъ станицамъ Кубани и Терека, ауламъ и саклямъ Дагестана, Азербейджана и Грузіи.

У Баратова доброе сердце; онъ никогда не отказываетъ просителю и любитъ слушать совѣты. Но только слушать. Его интересуетъ мнѣніе, часто по очень серьезному вопросу, его адъютанта, штабныхъ офицеровъ, казаковъ и солдатъ. Онъ выслушиваетъ ихъ всѣхъ, но всегда поступаетъ по своему. Думаютъ, что Баратовъ по мягкости поддается вліянію другихъ. Это невѣрно. Говоря съ другими, совѣтуясь, онъ только контролируетъ себя и пытается шире освѣтить вопросъ, но поступаетъ всегда по своему. Онъ изъ тѣхъ счастливцевъ, про которыхъ еще при жизни и сказки разсказываютъ и пѣсни поютъ.

***

... Громъ гражданской войны гремѣлъ надъ Россіей. Баратовъ возвратился изъ поѣздки въ Багдадъ въ маѣ 18-го года. Гостилъ въ Ковзинѣ и Тегеранѣ. Жилъ въ посольской дачѣ. Генералъ имѣлъ много друзей среди персовъ и дѣлалъ визиты. Часто видѣли Баратова вмѣстѣ съ командиромъ персидской казачьей дивизіи. По городу ползли безтолковые слухи: «Будетъ создана персидская армія. Во главѣ съ Баратовымъ». Англичанъ тяготила дивизія, а Баратовъ мозолилъ глаза.

— Что ему тутъ надо? Командующій арміей — безъ арміи. Хоть бы сидѣлъ скромно, а то ему и къ шаху надо, къ министру ѣздитъ, они у него въ гостяхъ. Персы, сдуру, ура ему кричатъ, шапки снимаютъ...

— Вы устали, дорогой генералъ. Какой огромный трудъ выпалъ на вашу долю, а на нашу — честь воевать рядомъ и вмѣстѣ съ вами. Какъ признательны вамъ будутъ Россія и Англія. О, вѣдь, Англія знаетъ васъ. Вы такъ популярны въ Англіи, впрочемъ, какъ вездѣ. Вы бы, ваше превосходительство, оказали намъ честь, посѣтивъ нашу дорогую родину.

Просьбы были очень настойчивы. Они носили характеръ предложеній. Баратову дали понять, что онъ долженъ уѣхать изъ Персіи.

— Поѣдете черезъ Индію, посмотрите ея чудеса...

Въ знойный іюль, мимо встрѣчныхъ черныхъ войскъ англичанъ, пыльный автомобиль уводилъ Баратова въ Индію, въ Англію, въ... почетную ссылку.

Изъ книги **А. Г. Емельянова** «Персидскій фронтъ».

КНИГИ, ПОСТУПИВШІЯ ДЛЯ ОТЗЫВА:

П. Н. КРАСНОВЪ. Цесаревна. Романъ. Изд. В. Сіяльскаго. Цѣна 50 фр.

ГЕН. Ю. И. ДАНИЛОВЪ. Русскія войска на франц. фронтѣ, изд. С.О.У.В.Ф.Ф.

Б. АДАМОВИЧЪ. Опись музея Пер. Рус. В. К. К. К. Кад. Корпуса. Бѣлая Церковь 1933 г.

ГЕОРГІЙ ОРЛОВЪ. Тѣ дни. Скопле 1933.

КАВКАЗСКІЙ КАЗАКЪ, журналъ. Бѣлградъ 1933 г.

Е. ТЮРНИКОВА. Пѣсни о Родинѣ. Парижъ 1933 г.

«СТАНИЦА» № 5 и 6.

И. Г. АКУЛИНИНЪ. «Ермакъ и Строгановы. (1582-1932).

КАЗАКИ ЗА ГРАНИЦЕЙ, изд. штаба Донского корпуса. Мартъ 1932 — мартъ 1933.

АНДРЕЙ СѢДЫХЪ. «Люди за бортомъ»

Н. Н. ЧЕБЫШЕВЪ. «Близкая даль».

ХРОНИКА

НИЦЦА

Къ 16-ти часамъ, къ Русскому Клубу, на Рю Кафарелли, собираются свободные отъ службы г.г. офицеры — повидать, услышать и чествовать своего возглавителя. Генералъ Миллеръ уже тамъ, онъ внимательно выслушиваетъ доклады Предсѣдателя Офицерскаго Союза, ген. Апрѣлева, Начальника Унтеръ-Курсовъ ген. отъ Инфантеріи Епанчина и Предсѣдателя Союза Инвалидовъ полк. Коліева. Въ 16 ч. 30 мин. въ курительной комнатѣ выстроились личный составъ и слушатели Унтеръ - офицерскихъ Курсовъ: ген. Новицкій, Носовичъ, полк. Изергинъ, Доброгорскій и Фрейбергъ; на лѣвомъ флангѣ, успѣшно окончившіе Курсы вице - ефрейторы: Юрій Абашевъ, Георгій Алексенко, Князь Левъ Голицынъ, Никита Макаренко и Михаилъ Раевскій. Ген. отъ Инфантеріи Епанчинъ представилъ ген. Миллеру личный составъ и слушателей. Ген. Миллеръ, отъ имени своего и О. В. С., горячо благодарилъ Начальника Курсовъ и личный составъ, а молодыхъ слушателей, успѣшно окончившихъ Курсы, произвелъ въ унтеръ - офицеры, вручая каждому аттестатъ и Приказъ О. В. С. о производствѣ. Краткая рѣчь ген. Миллера по адресу Курсовъ была покрыта громкимъ ура въ честь ген. Миллера, ген. Шатилова и Р. О. В. С.

Тѣмъ временемъ столовая Клуба наполнилась г.г. офицерами, былъ сервированъ чай. Въ дружной бесѣдѣ ген. Миллеръ, знакомитъ присутствующихъ съ послѣдними событіями въ Россіи и отвѣчаетъ на рядъ поставленныхъ вопросовъ. Хотѣлось бы перечислить всѣхъ присутствующихъ, но время и мѣсто этого не позволяютъ, приходится ограничится перечисленіемъ нижеслѣдующихъ: генералы Апрѣлевъ, Деснно, Миклашевскій, Ниловъ, Гудимъ-Левковичъ, Леонтьевъ, Кнобишинъ, Свѣчинъ, Томиловъ, Постовскій, адмиралъ Палкинъ, полковники Коліевъ, Муратовъ, Валь, Ярышкинъ, Савельевъ, ген. Масловскій и мн. другіе. Время пролетѣло быстро. Въ 18 ч. 30 м. ген. Миллеръ подъ дружное ура, долго не замолкаемое, отбылъ въ С. Лоранъ дю Варъ къ ген. Юденичу. Оставшіеся еще долго дѣлились впечатлѣніями, чувствовался большой подъемъ и явно обозначилось, что Русское Воинство въ разсѣяніи сущее — едино. Остается пожелать — побольше и почаще такихъ пріѣздовъ изъ центра къ намъ въ провинцію.

ГВАРДЕЙСКОЕ ОБЪЕДИНЕНІЕ

Въ воскресенье 18 іюня состоится въ Серкль Милитэръ собраніе памяти Ген.-ад. В. М. Безобразова.

Съ рѣчами выступятъ генералы: И. Е. Эрдели, А. П. Богаевскій и В. Н. Доманевскій. Запись на собраніе производится у предсѣдателей союзовъ и объединеній до 10 мая (въ виду ограниченнаго числа мѣстъ). 10 мая списки записавшихся орг. комитетъ проситъ направить полк. В. М. Колотинскому (4, скваръ Жюдлэнъ, тел. Энвалидъ 01-15).

XV-ЛѢТІЕ СМЕРТИ ГЕН. КОРНИЛОВА И ПОЛК. НѢЖЕНЦЕВА

9-го апрѣля Корниловскій ударный полкъ организовалъ собраніе, посвященное памяти генерала Корнилова († 13 апрѣля 1918 г.), и основателя и перваго командира полка полк. Нѣженцева († 11 апрѣля того же года).

Собраніе состоялось въ залѣ Общества Галлиполійцевъ послѣ панихиды, отслуженной о. Дмитріемъ Троицкимъ.

Предсѣдательствовалъ командиръ полка ген. **Н. В. Скоблинъ**. Съ докладами выступили: подполк. **Трошинъ**, доложившій о возникновеніи полка и о вѣрности корниловцевъ памяти ихъ Шефа, кап. **Максимовичъ**, остановившій вниманіе присутствовавшихъ на отдѣльныхъ этапахъ жизни Корнилова, полк. **Доршпрунгъ - Цѣлица** — одинъ изъ самыхъ старыхъ сослуживцевъ ген. Корнилова, кап. **Григуль** и кап. **Конашевичъ**. Въ заключеніе ген. **Скоблинъ** напомнилъ собранію обстоятельства геройской смерти полк. Нѣженцева. Это ген. Скоблинъ привезъ его тѣло на ферму, гдѣ находился ген. Корниловъ и гдѣ онъ былъ самъ убитъ на слѣдующій день. «Корниловъ былъ потрясенъ смертью Нѣженцева», говоритъ докладчикъ. «Корниловъ и Нѣженцевъ первые въ мірѣ поняли смыслъ большевизма, они на много лѣтъ опередили нынѣшнихъ борцовъ противъ мірового коммунизма». Ген. Скоблинъ вѣритъ въ близкое возрожденіе Россіи, которая на золотыхъ скрижаляхъ своей исторіи запишетъ имена Корнилова и Нѣженцева.

Собраніе было закрыто краткимъ словомъ генерала **Е. К. Миллера**, благодарившаго докладчиковъ и указавшаго, что Россіи будетъ нужна помощь всѣхъ вѣрныхъ ея сыновъ. На собраніи присутствовали многочисленные представители Р. О. В. Союза и всѣ чины Корниловскаго ударнаго полка.

ПЕРВЫЙ КАДЕТСКІЙ КОРПУСЪ

12-го марта с. г. состоялось Годовое Собраніе Отдѣла во Франціи Общества бывшихъ кадетъ Перваго Кадетскаго Корпуса, на которомъ были оглашены и утверждены отчеты: Правленія, Юбилейной и Ревизіонной Комиссій за 1932 отчетный годъ.

Собраніе единогласно избрало Почетнымъ Членомъ Отдѣла Его Высочество Князя Гавріила Константиновича и приняло измѣненіе Устава и Дополненіе къ нему.

Измѣненіе выразилось въ созданіи Совѣта Старшинъ и назначаемаго имъ Правленія. Оба органа на 5 лѣтъ.

Въ составъ Совѣта старшинъ были выбраны: Е. В. Князь Гавріилъ Константиновичъ, А. Д. Гесекетъ, С. Е. Савичъ, С. А. Рышковъ, Графъ К. Н. де Рошефоръ, Б. В. Фоминъ и В. К. Витковскій. Въ Правленіе были назначены: В. К. Витковскій — Предсѣдателемъ, Б. В. Фоминъ — Секретаремъ, Н. А. Дмитріевъ — Казначеемъ и Г. Н. Конради — Членомъ Правленія.

Добавленіе къ Уставу выразилось въ созданіи при Отдѣлѣ категоріи Членовъ - Ревнителей Перваго Кадетскаго Корпуса изъ числа дѣтей и родственниковъ бывшихъ кадетъ Корпуса.

Въ Ревизіонную Комиссію были выбраны: А. А. Ольдерогге — Предсѣдателемъ, И. И. Моревъ и А. Н. фонъ Моллеръ — Членами и Д. Г. Лучаниновъ и В. Н. Михайловъ — Кандидатами.

За истекшій годъ матеріальная помощь была оказана 15 членамъ Отдѣла, ввидѣ пособій и ссудъ изъ средствъ Правленія и изъ спеціальнаго Фонда для безработныхъ, собраннаго исключительной энергіей Графа К. Н. де-Рошефоръ и благодаря щедрому содѣйствію нѣкоторыхъ однокашниковъ.

Юбилейная Комиссія издала Памятку - Сборникъ изъ брошюръ, составленныхъ Графомъ де-Рошефоръ и постановила обратить остатокъ собранныхъ ею средствъ на продолженіе содержанія нашего больного однокашника въ Ментонскомъ Русскомъ Домѣ.

Вопросъ о празднованіи 200 лѣтняго юбилея Корпуса остался открытымъ и былъ порученъ Совѣтомъ старшинъ новому Правленію.

ВЫСШІЕ ЗАРУБЕЖНЫЕ ВОЕННО-НАУЧНЫЕ КУРСЫ ЗАОЧНАГО ОБУЧЕНІЯ.

подъ руководствомъ проф. ген.-лейт. Н. Н. Головина.

ВСЕГО на 1-ое марта 1933 года, то есть, вступая въ третій годъ существованія Курсовъ, число слушателей Зарубежныхъ Высшихъ военно-научныхъ Курсовъ ген.-лейт. Н. Н. Головина составляетъ 35 человѣкъ.

Изъ этого числа шестеро къ 1-му марта с. г., по успѣшномъ окончаніи младшаго класса, удостоены перевода въ старшій классъ: двое съ отмѣтками «очень хорошо», трое съ отмѣтками «хорошо» и одинъ съ отмѣтками «удовлетворительно».

Изъ числа 29 слушателей младшаго класса къ 1-му марта с. г.

6 проходятъ курсъ тактики пѣхоты,
4 проходятъ курсъ тактики кавалеріи,
3 проходятъ курсъ тактики артиллеріи,
4 проходятъ курсъ тактики авіаціи,
7 проходятъ курсъ Общей Тактики,
5 проходятъ курсъ Боевой Химіи.

Изъ нихъ предположительно къ 1-му апрѣля с. г. будутъ переведены на старшій классъ еще пятеро слушателей.

По мѣстожительству слушатели распредѣляются такъ:

старшій классъ:

Франція — 2, Югославія — 1, Румынія — 1, Данія — 1, Финляндія — 1.

младшій классъ:

Франція — 5, С. А. С. Ш. — 4, Югославія — 4, Болгарія — 3, Люксембургъ — 2, Чехословакія — 1, Финляндія — 1, Германія — 1, Польша — 1, Латвія — 1, Эстонія —1, Австралія — 1, Франц. Суданъ — 1, Сирія — 1, Канада — 1, О-въ Ява — 1.

Впервые начинающій съ 1-го марта с. г. дѣйствовать старшій классъ организуется со слѣдующей программой:

1) Исторія Военнаго Искусства (2 серіи вопросовъ),
2) Высшая Тактика (2 серіи вопросовъ),
3) Три тактическихъ задачи на корпусъ,
4) Служба желѣзныхъ дорогъ (2 серіи вопросовъ),
5) Военно-Инженерная оборона Государства (2 серіи вопросовъ),

ствовать старші йклассъ организуется со слѣдую — 1, Чстонія — 1, Австралія — 1, Франц. Суданъ — 131, 132, 133, 136, 157, 166, 168, 170, 172, 175, 176,

6) Красная армія (организація, устройство, военная доктрина, военная промышленность СССР).

Въ дальнѣйшемъ намѣчается открытіе и дополнительнаго класса съ программой:

1) Изученіе Кампаніи 1914 года на русскомъ фронтѣ.
2) Изученіе гражданской войны 1918-1920 г.г.
3) Служба генеральнаго штаба.
4) Стратегія съ попутнымъ изученіемъ трудовъ военныхъ классиковъ.

Несмотря на трудное время, взносы отъ слушателей за рѣдкими исключеніями поступаютъ исправно и тѣмъ даютъ существующимъ только на самоокупаемости Курсамъ возможность продолжать свою работу.

Запись на Курсы продолжается. Записаться и получить всѣ справки можно у профессора полковника ген. штаба Арсенія Александровича Зайцова, къ которому слѣдуетъ обращаться только письменно по адресу:

Monsieur A. ZAITZOFF — « La Talmouse » Crépy-en-Valois (Oise). — France.

ПРИКАЗЪ

IV отдѣлу Русскаго Обще-Воинскаго Союза

гор. Бѣлградъ № 27. 2 февраля 1933 г.

I.

На основаніи Приказа Русскому Обще-ВоинскомуСоюзу отъ 21 января за № 3 я сего числа вступилъ въ должность Начальника IV Отдѣла Русскаго Обще-Воинскаго Союза.

II.

Принимая по приказу Предсѣдателя Русскаго Обще-Воинскаго Союза знакомый и близкій мнѣ съ перваго дня пребыванія нашего на чужбинѣ IV Отдѣлъ, въ полномъ сознаніи тяжести и отвѣтственности возложенной на меня задачи, я обращаюсь ко всѣмъ предсѣдателямъ офицерскихъ союзовъ и обществъ, начальникамъ всѣхъ строевыхъ частей и группъ, предсѣдателямъ полковыхъ объединеній, а также ко всѣмъ чинамъ, входящимъ въ составъ IV Отдѣла, съ призывомъ оказать мнѣ въ этомъ трудномъ дѣлѣ свое полное содѣйствіе, дабы долгъ нашъ мы выполнили въ той предѣльной мѣрѣ, какая намъ указана нашимъ Командованіемъ.

Наши главныя задачи ясны для всѣхъ. Онѣ указаны намъ завѣтами нашихъ вождей и чувствомъ нашего долга. Для выполненія ихъ необходимы вѣра, воля къ побѣдѣ и постоянная дѣйственная работа всѣхъ насъ, направленная къ спасенію Россіи.

Въ этомъ поможетъ намъ наше единство, сознаніе воинскаго долга и дисциплины. Каждый долженъ во имя Родины проявить предѣлъ жертвенности, какъ духовной, такъ и матеріальной, памятуя, что иныхъ средствъ, кромѣ нашихъ собственныхъ, мы не имѣемъ.

Съ своей стороны я буду привѣтствовать всякую инціативу, проявляемую для достиженія общей цѣли и идущую въ полномъ согласованіи съ основными принципами существованія Р. О. В. Союза.

При такой дружной работѣ я не сомнѣваюсь, что IV Отдѣлъ дастъ Предсѣдателю Р. О. В. Союза испытанный кадръ, который будетъ готовъ въ любой моментъ выполнить его приказъ.

П. п. Генералъ-Лейтенантъ **Барбовичъ.**

ЧЕХОСЛОВАКІЯ

Отдѣлъ Фонда въ Чехословакіи, руководимый своимъ энергичнымъ предсѣдателемъ проф. В. С. Ильинымъ, на ряду съ работой по сборамъ, организованнымъ и ведущимся съ отмѣннымъ успѣхомъ, приступилъ къ организаціи также публичныхъ докладовъ по всей Чехословакіи.

Въ мартѣ мѣсяцѣ былъ организованъ въ Прагѣ докладъ Н. А. Цурикова на тему «Политическая проповѣдь Новаго Града», прошедшій съ полнымъ успѣхомъ. 10-го апрѣля въ Прагѣ же состоялся и съ такимъ же успѣхомъ прошелъ собравшій большую аудиторію докладъ С. И. Варшавскаго «Событія въ Германіи и русскій вопросъ». Этотъ же докладъ былъ сдѣланъ въ г. Брно. Тамъ же проф. Иванцовымъ былъ прочитанъ докладъ на тему «Крахъ пятилѣтки и совѣтскаго строительства». Оба доклада прошли съ исключительнымъ успѣхомъ, собравъ небывалую по численности аудиторію. Съ тѣмъ же успѣхомъ докладъ проф. Иванцовымъ былъ прочитанъ въ Моравской Остравѣ и въ Братиславѣ. Этимъ же докладчикомъ въ Моравской Остравѣ сдѣланъ былъ и второй докладъ — объ аграрной политикѣ большевиковъ. Н. А. Цуриковымъ, при переполненныхъ аудиторіяхъ, были сдѣланы доклады въ трехъ городахъ Прикарпатской Руси.

Исключительная посѣщаемость этихъ докладовъ — не только русскими, но и чехами и интересъ, проявляемый аудиторіей, являются лучшей благодарностью Отдѣлу Фонда и докладчикамъ за взятый ими на себя трудъ по организаціи этихъ интересныхъ сообщеній.

«Р О С С І Я»

Нами только что полученъ первый номеръ газеты «Россія», издающейся въ г. Нью-Іоркѣ и стоящей своей цѣлью «обще - русское національное объединеніе и освободительную борьбу». Газета, редактируемая нашимъ сотрудникомъ и испытан - нымъ другомъ полковникомъ Н. П. Рыбаковымъ производитъ прекрасное впечатлѣніе своей искренностью и патріотизмомъ.

Газета удѣляетъ много мѣста національнымъ и религіознымъ вопросамъ русской колоніи въ САСШ, она зоветъ русскихъ людей къ активному способствованію борьбѣ съ большевиками. На первой страницѣ помѣщено привѣтствіе редакціи газеты «Часовому», далѣе приводится подробный отчетъ о нашемъ юбилейномъ номерѣ.

Редакція «Часового» протягиваетъ черезъ океанъ свою руку новому собрату и отъ всего сердца привѣтствуетъ ту твердую и правдивую линію, которую взяла молодая редакція съ первыхъ же шаговъ на трудномъ и отвѣтственномъ газетномъ поприщѣ.

В. О.

2-й ВЕЧЕРЪ «ЧАСОВОГО»

2-й Военно-Литературный вечеръ «Часового» состоялся 23 апрѣля въ Собраніи О-ства Галлипо - лійцевъ. Съ большимъ успѣхомъ выступали: Н. В. Плевицкая, В. А. Дюкомменъ, А. А. Гефтеръ, полк. Приходькинъ, Евгеній Вадимовъ, Евгеній Тарусскій, Г. А. Гоштовтъ, А. М. Ренниковъ, С. Н. Георгіевскій.

Передъ началомъ концерта В. В. Орѣховъ произнесъ слово, посвященное памяти Генерала П. Н. Врангеля (въ 5-ю годовщину его смерти).

ПИСЬМО В. В. ПОЛЯНСКАГО

Бывшій въ 1929 и 1930 г.г. редакторъ политическаго отдѣла «Часового» В. В. Полянскій обратился съ письмомъ въ редакцію, прося исправить краткую справку въ № 100 «Часового». По его словамъ онъ вышелъ изъ состава редакціи не по личнымъ мотивамъ, а «послѣ неудачной борьбы за свои взгляды, т. к. считалъ, что «Часовой» въ свое время велъ пропаганду Братства Русской Правды и отражалъ на своихъ страницахъ «вліяніе легитимныхъ круговъ». Дѣла давно минувшихъ дней и... редакція не желаетъ утомлять своихъ читателей полемикой съ В. В. Полянскимъ, который все же до сихъ поръ числится нашимъ сотрудникомъ и въ 1931 году вновь предлагалъ намъ свою помощь по участію въ редакціи. Пишемъ мы объ этомъ инцидентѣ лишь по настойчивой просьбѣ В. В. Полянскаго.

ПРИВѢТСТВІЯ «ЧАСОВОМУ» ПОЛУЧЕННЫЯ ПОСЛѢ ЮБИЛЕЯ

Войсковое Представительство Сибирскаго Каз. войска, Отдѣленіе Р.О.В.С. въ Уругваѣ, Кирасирскій Его Величества полкъ, Кап. Ульяновъ и группа ж. д. баталіона на Ривьерѣ, ген.-м. Ярославцевъ, полк. Кравченко, Предсѣдатель Союза Инвалидовъ въ Греціи Гв. Капитанъ Дейтрихъ, Дальневосточное Общество Ревнителей Военныхъ Знаній, Начальникъ Харбинскаго Отд. Р.О.В.С. ген.-лейт. Вержбицкій, Комитетъ Общественныхъ Организацій гор. Осека въ Югославіи (11 подписей).

Редакціей получено отъ г. Л. Иванова (Парижъ) привѣтственное письмо со вложеніемъ 100 фр. въ фондъ «Часового». Приносимъ нашу искреннюю признательность.

ОБЩЕСТВО ГАЛЛИПОЛІЙЦЕВЪ

Отчетъ № 2 по сбору средствъ на ремонтъ памятника.

Поступило разновременно по подписнымъ листамъ Главнаго Правленія на ремонтъ и сохраненіе памятника и кладбища въ Галлиполи по отчету № 2.

Генералъ Стоговъ (3) — 19 фр., ген. Скоблинъ (23) — 183 фр., ген. Казьминъ (36) — 5 фр., ген. Куявскій (60) — 92 фр., полк. Петровъ (102) — 25 фр., полк. Мамушинъ (103) — 19 фр., корнетъ Уманцевъ (159 и 161) — 60 фр., ген. Выгранъ (46) — 62 фр. 50 с., ген. Буровъ (37) — 90 фр., Галлип. землячество въ Прагѣ (166) — 93 фр., полк. Каминскій (207) — 90 фр., поручикъ Кузнецовъ (81) — 15 фр., госпожа Жданова (193) — 180 фр. 50 с. **Итого 932 фр.**

Отдѣльныя поступленія:

Отъ кап. Орѣхова — 36 фр., отъ офицеровъ 5-го Артил. дивизіона черезъ полк. Горбача — 25 фр., отъ генерала Мартынова — 200 фр., отъ кап. Бѣжанова — 20 фр., отъ полк. Цыба — 13 фр., отъ поручика Рунге — 110 фр., отъ Галлиполійскаго землячества въ Прагѣ черезъ г. А. Сташевскаго — 136 фр. 03 см., черезъ журналъ «Часовой» отъ госпожи Рено — 15 фр., генерала Веселовскаго и г. Лисицина — 100 фр. **Итого: 655 фр. 03 с.**

Итого по отчету № 2 поступило 1.589 фр. 03 с.

Въ остаткѣ къ 1-му января 32 г. 8.316 фр. 23 с.

Всего на ремонтъ памятника поступило ..... 9.905 фр. 26 с.

Израсходовано въ 1932 году на ремонтъ памятника и жалованіе сторожу, охраняющему памятникъ .. 2.000 фр. —

Къ 1-му янв. 1933 г. состоитъ 7.905 фр. 26 с.

№№ не возвращенныхъ подписныхъ листовъ:

№№ 1, 4, 5, 17, 20, 21, 22, 27, 29, 34, 38, 40, 42, 44, 45, 49, 50, 51, 52, 53, 55, 61, 78, 83, 92, 100, 106, 111, 112, 126, 127, 128, 129, 130, 131, 132, 133, 135, 157, 166, 168, 170, 172, 175, 176, 177, 181 - 183, 184, 185 - 187, 188, 189 - 191, 196, 203, 204.

Главное Правленіе проситъ лицъ не возвратившихъ подписные листы вернуть ихъ въ кратчайшій срокъ и переслать собранныя деньги.

По окончаніи составленія отчета поступило еще на памятникъ:

отъ Ліонскаго отдѣленія Общества .. 240 фр.
» 1 желѣзнодорожной роты ..... 121 фр.

Итого ..... 361 фр.

Предсѣдатель Главнаго Правленія
генералъ-маіоръ **Фокъ.**
Казначей полковникъ **Мамушинъ.**
Секретарь Общества шт.-кап. **Полянскій.**

Генералъ - Лейтенантъ Борисъ Ростиславовичъ **Хрещатицкій,** посл. Н-къ Уссурійской каз. дивизіи, приглашаетъ своихъ соратниковъ — Приморскихъ драгунъ, Забайкальскихъ, Уссурійскихъ, Амурскихъ казаковъ, конно - артиллеристовъ, Амурскихъ и Уссурійскихъ артиллеристовъ откликнуться по адресу: *Lt Hrestchatilsky Commandant le 23 Escadron L. du Levant S. P. 615 P. E. 31 Syrie.*

РУССКІЕ РАЗВѢДЧИКИ.

16-й отрядъ (Венгрія).
Слѣва направо: Н-къ отр. инстр. Поповъ, старшіе развѣдчики К. Гернбергъ и И. Жуковскій-Волынскій.

(Изъ приказовъ Нач. Нац. Орг. Рус. Разв. полк. Богдановича)

«Въ газетѣ «Голосъ Азіи» отъ 6-12-32 помѣщено слѣдующее сообщеніе: «Синкинъ, 6 Ренго. Японскій броневикъ атаковалъ врага и, разстрѣливая бѣгущаго противника, быстро шелъ впередъ, беря позицію за позиціей мятежниковъ. Въ этотъ моментъ, со стороны противника, подъ уклонъ былъ пущенъ товарный вагонъ, наполненный до верха камнями. Вагонъ летѣлъ съ бѣшеной быстротой и броневику грозила опасность полной гибели. Поручикъ Араки холодно учелъ это обстоятельство, расчиталъ ,что на малѣйшемъ сгибѣ желѣзнодорожн. полотна вагонъ слетитъ съ рельсъ, если положить на послѣдніе какую либо преграду, и спокойно сошелъ съ броневика. Онъ быстро прошелъ впередъ по насыпи и хладнокровно легъ на рельсы. Мчавшійся вагонъ, какъ бритвой, перерѣзалъ тѣло японскаго офицера, но слетѣлъ съ рельсъ и упалъ подъ откосъ. Японскій броневикъ былъ спасенъ.

Сила духа, жертвенности за Родину сломила мощь желѣза и камня. Народъ, въ которомъ живы чистые завѣты самоотверженнаго служенія Отечеству, не боится никакихъ бурь.

Въ наше время, когда большинство народовъ и отдѣльныхъ людей создали себѣ идола въ лицѣ денегъ и матеріальнаго благополучія, приведутъ къ славѣ и благоденствію свою страну только тѣ, кто въ любой моментъ, не колеблясь, готовы отдать ихъ жизнь на благо Родной Земли.

Безсмертный подвигъ поручика Араки ослѣпительной молніей прорѣзалъ сгущающіяся сумерки мірового культа себялюбія и матеріализма и явилъ возвышеный примѣръ беззавѣтной доблести и драгоцѣннѣйшей жертвы на алтарь Отечества.

На погребеніе тѣла усопшаго Великаго Князя Александра Михайловича 1-го сего Марта въ Ментонѣ, присутствовало для отданія послѣднихъ почестей отдѣленіе инструкторовъ и развѣдчиковъ со знаменами 8-го и 10-го отрядовъ, которымъ на гробъ былъ возложенъ вѣнокъ съ лентами.

Незабытыя могилы

† АДМИРАЛЪ М. В. КНЯЗЕВЪ

Одинъ изъ старѣйшихъ русскихъ моряковъ адмиралъ Михаилъ Валерьяновичъ Князевъ скончался въ Парижѣ 14 февраля на 76-мъ году жизни и погребенъ на кладбищѣ Русскаго Дома въ С. Женевьевъ де Буа.

Покойный адмиралъ былъ произведенъ въ мичманы въ 1878 году, послѣ чего онъ окончилъ еще линейный классъ. Онъ долго плавалъ на крейсерѣ «Дм. Донской», а затѣмъ послѣдовательно командовалъ крейсерами 2 ранга «Европа», «Африка», брон. берег. обороны «Адм. Сенявинъ» и эск. броненосцемъ «Слава», показавъ себя знающимъ, выдающимся офицеромъ флота. Особенно трудно было его положеніе въ 1905 году во время безпорядковъ во флотѣ. Благодаря его рѣшительности и хладнокровію, на «Славѣ» дисциплина была сохранена.

Послѣ «Славы» адм. Князевъ принялъ 2-й отрядъ минныхъ судовъ Балтійскаго моря, который въ то время за почти полнымъ отсутствіемъ большихъ судовъ, погибшихъ во время японской войны, вмѣстѣ съ 1-мъ отрядомъ составлялъ ядро Балтійскаго флота, изъ котораго вскорѣ благодаря кипучей дѣятельности адм. Эссена и его ближайшихъ помощниковъ, среди которыхъ былъ и кап. 1 р. Князевъ, должны были снова возродиться грозныя эскадры на любимомъ морѣ Великаго Петра. Въ 1908 г. произведенный въ адмиральскій чинъ, М. В. Князевъ занялъ должность Помощника Начальника Главнаго Морского Штаба, а 3 года спустя Начальника этого Штаба. Въ 1913 г. онъ перешелъ въ Добровольный флотъ въ качествѣ Предсѣдателя его Правленія. Какъ въ должности Начальника Морского Ген. Штаба, такъ и Предсѣдателя Добровольнаго флота адм. Князевъ проявилъ большую энергію въ эпоху возрожденія нашего военнаго флота и увеличенія торговаго флота.

Въ эмиграціи адм. Князевъ занималъ высокую должность Предсѣдателя Парижской Каютъ-Компаніи, и состоялъ Почетнымъ Членомъ Военно-Морского Союза. Его кончина большая утрата для русскаго флота и разбросанныхъ въ бѣженствѣ моряковъ.

С. Т.

СВѢТЛОЙ ПАМЯТИ И. К. БАГГОВУТА

9 февраля, на Ривьерѣ, сокончался генералъ И. К. Багговутъ.

Иванъ Карловичъ, изъ фельдфебелей Пажескаго Е. В. корпуса, съ 1884 года, въ теченіе 23-хъ лѣтъ, служилъ въ рядахъ Гв. Конно-Артиллерійской бригады. Отъ чина подпоручика до полковничьяго, на всѣхъ должностяхъ — младшаго офицера, завѣдывающаго учебной командой, старшаго офицера, командира батареи, командира дивизіона — И. К. всегда являлъ высокій примѣръ беззавѣтной лихости, глубокаго знанія сложной конно-артиллерійской службы и полнаго пониманія русскаго солдата и офицера.

5-я батарея, черезъ 10 лѣтъ послѣ ухода полковника Багговута, съ поста командира, показала себя особенно доблестно въ операціяхъ въ В Пруссіи и въ послѣдующіе періоды Великой войны.

Увлекаясь конным спортомъ, И. К. не забывалъ и артиллерійскаго дѣла: онъ окончилъ курсъ офицерской артиллерійской школы и давалъ прекрасные результаты на стрѣльбахъ. Черезъ 5 лѣтъ послѣ оставленія полковникомъ Багговутомъ Конной Артиллеріи для Командованія 7-й Арт. бригадой, уже генералъ-лейтенантъ Багговутъ, въ день 100-лѣтія Бородинскаго сраженія, 26 августа 1912 года, былъ зачисленъ Государемъ Императоромъ въ списки родной 5-й батареи, какъ прямой потомокъ

и въ память заслугъ дѣда его ген. К. Ф. Багговута, командовавшаго подъ Бородино знаменитымъ 2-мъ корпусомъ и «павшаго въ бою при селѣ Тарутинѣ отъ снаряда французской батареи, попавшаго прямымъ полетомъ въ грудь» героя.

Послѣ 37-й арт. бр. генералъ Багговутъ командовалъ Л.-Гв. 2-й Арт. бр., а затѣмъ былъ послѣдовательно Начальникомъ Артиллеріи Войска Донского и инспекторомъ Артиллеріи 1го арм. корпуса. Со 2-го дня мобилизаціи ген.-лейт. Багговутъ вступилъ въ командованіе 74-й пѣх. див. Съ декабря 1914 г. былъ генераломъ для порученій при ком. 3й арміей, а лѣтомъ 1915 г. былъ назначенъ инспекторомъ Артиллеріи 42-го Арм. Корпуса. Въ 1916 г., съ февраля по ноябрь, И. К. временно командовалъ корпусомъ. Послѣ революціи онъ вышелъ въ отставку генераломъ-отъ-артиллеріи

Спи спокойно, учитель и другъ, найдутся, кто позаботится, чтобы славные завѣты твои бережно передавались послѣдующимъ поколѣніямъ вѣрныхъ сыновъ Россіи.

В. Н. Доманевскій.

† ПОЛК. А. А. ФЕДОРОВЪ.

Изъ Болгаріи пришла печальная вѣсть о кончинѣ полковника Алексѣя Алексѣевича Федорова.

Кто изъ Галлиполійцевъ не зналъ нашего Корпусного Фотографа, полковника Федорова, способнаго и талантливаго человѣка, сумѣвшаго съ первыхъ дней прибытія въ Галлиполи, оборудовать, въ развалинахъ дома, фотографическое ателье. Въ теченіе всего пребыванія въ Галлиполи, а затѣмъ и въ Болгаріи, не проходило ни одно мало мальски значительное событіе, чтобы полковникъ Федоровъ не запечатлѣлъ бы его своимъ аппаратомъ. Имъ увѣковѣчено Галлиполи на снимкахъ и ему мы обязаны этой цѣнной работѣ Ко всѣмъ доброжелательный, ровный и отзывчивый, полковникъ Федоровъ былъ всюду желаннымъ гостемъ. Всегда скромный и застѣнчивый, онъ не дѣлалъ себѣ рекламы, никогда не упоминалъ о своей работѣ, чѣмъ и объясняется, что послѣдніе годы онъ былъ какъ бы забытъ всѣми.

Близь горда Ловеча, въ Болгаріи, въ пещерѣ, А. А. Федоровъ принялъ ядъ. Найденный тамъ, совершенно случайно, еще живымъ, онъ промучился 14 дней и 12 декабря минувшаго года А. А. Федорова не стало.

Миръ праху Твоему, честный и добрый Алексѣй Алексѣевичъ, да будетъ легка Тебѣ чужая земля и да сохранится на долгіе годы память о Тебѣ и созданный Тобою «памятникъ», въ видѣ Галлиполійскихъ снимковъ.

Полковникъ Алексѣй Алексѣевичъ Федоровъ родился въ 1886 году. Окончилъ Владимірскій Кіевскій Кадетскій Корпусъ и Александровское Военное Училище. Въ 1906 году произведенъ въ офицеры, Л.-Гв. въ Кексгольмскій полкъ. Участникъ Великой Войны и Гражданской, въ Добровольческой и затѣмъ Русской арміи. Послѣ Галлиполи, покойный безвыѣздно оставался въ Болгаріи.

В. В.

† ШТ. РОТМ. А. Н. ТУГАРИНОВЪ

Въ началѣ марта с. г. въ г. Ниццѣ, послѣ продолжительной и мучительной болѣзни скончался шт.-ротмистръ Александръ Николаевичъ Тугариновъ — одинъ изъ бывшихъ офицеровъ 1-го Гус. Сумскаго полка.

А. Н. Тугариновъ — воспитанникъ Николаевскаго Кавалерійскаго Училища и корнетъ 1889 года, непосредственно вышедшій въ Сумской полкъ въ годы его стоянки въ Москвѣ и дни высшаго его же расцвѣта.

А. Н. Тугариновъ скончался отъ послѣдствій тяжелаго увѣчья (потеря ноги) полученнаго уже въ эмиграціи при несчастномъ случаѣ съ трамваемъ.

Многія изъ знавшихъ ушедшаго въ лучшій міръ Александра Николаевича вспомнятъ его свѣтлую личность при извѣстіи о его смерти и съ вѣрой помолятся за упокой его души.

Адресъ вдовы А. Н. Варвары Николаевны Тугариновой — оставшейся послѣ смерти мужа въ очень тяжеломъ положеніи — Nice (A. M.) Rue de Marechal Joffre № 53.

Е. В.

† ГЕН.-МАІОРЪ Л. А. КОВАЛЕВСКІЙ

Ген. Ковалевскій среди болгаръ въ г. Елена.

20-го февраля, въ Софіи скончался ветеранъ Освободительной войны 1877–78 г. Генералъ-Маіоръ Леонидъ Аполлоновичъ **Ковалевскій.** Покойный родился 4 декабря 1856 г. въ г. Обояни, Курской губ. и въ первый офицерскій чинъ произведенъ 24 ноября 1876 г. въ 34 пѣхотный Сѣвскій полкъ наканунѣ Русско - Турецкой войны.

Участвовалъ 15 іюня 1877 г. въ переправѣ авангарда дѣйствующей арміи подъ непосредственнымъ начальствомъ Генералъ - Маіора Драгомирова, а подъ руководствомъ Ген.-Лейт. Радецкаго — **черезъ Дунай** у **Зимницы;** въ бояхъ на Систовскихъ высотахъ и взятіи **Систова** съ участіемъ Вел. Кн. Николая Николаевича младшаго и принца Александра Баттенберга, бои за **Вел. Тырново,** переходъ черезъ Балканскій хребетъ по Ханнкіойскому ущелью, бои подъ **Енизагрой (Старая Загора),** бои въ **Джуранлы,** четырехмѣсячные бои у г. Елены, и бои при взятіи **Шипки** и плѣненіи арміи Веселя Паши. Въ составѣ своего полка входившаго въ составъ Еленскаго отряда подъ командой Ген.-Маіора Борейши (34 пѣх. Сѣвскій п. и 13-й драг. Военнаго Ордена п.) принималъ участіе въ ураганномъ бою 22 ноября 1877 г. у д. Маренъ и гор. Елены, отражая бѣшеныя атаки многочисленныхъ полчищъ башибузуковъ и черкесовъ Сулеймана-паши. Въ этомъ бою Сѣвскій полкъ потерялъ убитыми 12 офицеровъ и бой безпрерывно продолжался 8 часовъ, чтобы дать возможность жителямъ г. Елены отойти и избѣжать рѣзни башибузуковъ.

Незадолго до смерти Ген. Ковалевскій былъ приглашенъ болгарами въ г. Елену и присутствовалъ на торжествахъ по случаю 55-тилѣтія со дня этого знаменательнаго боя. Населеніе восторженно привѣтствовало своего освободителя и городской совѣтъ провозгласилъ Генерала Ковалевскаго почетнымъ гражданиномъ гор. Елены.

Всѣ болгарскіе газеты въ теплыхъ выраженіяхъ отмѣтили смерть маститаго ветерана. На похоронахъ покойнаго присутствовали высшіе представители болгарской арміи и большое число русскихъ и болгарскихъ офицеровъ.

УКРѢПЛЯЙТЕ нервы, омолаживайте организмъ

и вы будете здоровы и трудоспособны. Современный человѣкъ живетъ уже много лѣтъ въ обстановкѣ крайняго нервнаго напряженія. Всякаго рода депрессія, неврастенія, малокровіе, психозъ, мигрени, головныя и др. боли, упадокъ силъ, апатія, безсонница, нервные запоры — вотъ чѣмъ страдаетъ едва ли не каждый изъ насъ. Со временемъ разстройство нервной системы влечетъ и болѣе тяжкія послѣдствія, а именно: ослабленіе активности энергіи — жизнетворныхъ железъ и нарушеніе функцій всѣхъ органовъ, что и является основной причиной **всѣхъ болѣзней, преждевременной старости и часто ранней смерти.** Между тѣмъ, научно установлено, что организмъ насыщенный **гормональной субстанціей** изъ жизнетворныхъ железъ молодыхъ животныхъ (какъ медикаментъ **Калефлюидъ**) омолаживается, возстанавливаетъ свое равновѣсіе, нервы и силы и будучи **возрожденнымъ,** снова начинаетъ пользоваться всѣми радостями **здоровой жизни.** За недостаткомъ мѣста, всѣхъ, кто интересуется этимъ методомъ леченія, просимъ сообщить адресъ, по которому мы вышлемъ совершенно **безплатно** описаніе съ многочисленными аттестац. профессоровъ и врачей міра. **КАЛЕФЛЮИДЪ** засл. высш. наградъ на выставкахъ Европ. Госуд. и продается въ больш. аптекахъ всего міра, гдѣ нѣтъ, туда — высыл. налож. платеж. Безплатно — требуйте у насъ литер. лѣч. болѣз. Пишите: **Laboratoire «KALEFLUID», 49, rue Balangy — Bureau 9. Paris (17e).**

Югославія: М. Марковичъ, ул. Краля Милана 15. Бѣлградъ. **Румынія:** Татарскій Str. Isvor 43. Bucarest 6. **Польша.** Maison «Ergos», Маршалковская, 62. Варшава. **Бельгія:** Аптека Gouchman, 16, Av. Oscar Goidsenhoven, Uccle Bruxelles. **Чехословакія:** Tchintchikoff, Legerova 72. Prague 12.

Автомобильная школа МАРБЕФЪ

ПРИ ГАРАЖѢ МАРБЕФЪ

Самый большой гаражъ въ Парижѣ въ районѣ Champs-Élysées въ 10 этажей на 1000 машинъ

32-34, rue Marbeuf.

Tél. Elysées 58-83, 97-61 et la suite...
Métro: Marbeuf et R. P. Ch.-Elysées

Самая серьезная и добросовѣстная подготовка по автомобильной ѣздѣ и механикѣ на машинахъ и учебныхъ приборахъ нов. конструкціи.

Новая книга
ГЕН. Ю. ДАНИЛОВА

Русскія войска на французскомъ и македонскомъ фронтахъ въ 1916-1918 г.г.

Изд. Союза Офицеровъ У. В. на Фр. фр.
Цѣна 40 фр.
Выписывать черезъ контору «Часового».

С. РЫТЧЕНКОВЪ

„259 дней ЛЕМНОССКАГО СИДѢНІЯ"

Цѣна 20 фр.

Гл. складъ изданія к./м. «Возрожденія».

Продолжается подписка на 1933 годъ

на единственный иллюстрированный

двухнедѣльный

военный и военно-морской журналъ

5-й ГОДЪ

„ЧАСОВОЙ"

ИЗДАНІЯ

Органъ связи русскаго воинства за рубежомъ подъ редакціей В. В. ОРѢХОВА.
Редакторы отдѣловъ: Военно-Морского С. К. Терещенко, Литературнаго: Евгеній Тарусскій.

ПОДПИСНАЯ ЦѢНА:

ВО ФРАНЦІИ:		ЗА ГРАНИЦЕЙ:		Въ С.А.С.Ш.:	
На 3 мѣс.	15 фр.	На 3 мѣс.	20 фр.	На 3 мѣс. ..	1 долларъ
» 6 мѣс.	30 фр.	» 6 мѣс.	40 фр.	» 6 мѣс. ..	1 дол. 75 цент.
Годовая	60 фр.	Годовая	80 фр.	Годовая	3 дол. 25 цент.
Цѣна отд. №-ра	3 фр.	Цѣна отд. №-ра	4 фр.	Цѣна отд. №-ра	20 цент.

Примѣчаніе: Для Болгаріи — французскій тарифъ.

Всѣ вообще подписчики въ 1933 году получаютъ право на пріобрѣтеніе по льготной цѣнѣ двухъ книгъ «Бѣлаго Дѣла» I. II. III. IV. за приплату 25 франковъ за обѣ книги и 15 фр. на пересылку, или одной книги «Бѣлаго Дѣла» за 15 фр. и 10 фр. на ея пересылку.

Томы V и VI (Записки Ген. Врангеля) продаются на особо льготныхъ условіяхъ: одна книга — 10 фр., двѣ книги — 18 франковъ; пересылка одной — 5 фр., двухъ — 7 фр.

Подписка принимается чеками, переводами и заказными письмами.

Адресъ для почтовой корреспонденціи:
«LA SENTINELLE» Boîte Postale 21, Asnières (Seine).

IMPRIMERIE «PASCAL». 13, RUE PASCAL. PARIS. LE GÉRANT : J. BERRODIER.

Prix: 3 frs en France

4 frs a l'Etranger

5-й годъ
№ 105

ЧАСОВОЙ

Іюнь
1933 г.

ОРГАНЪ СВЯЗИ РУССКАГО ВОИНСТВА ЗА РУБЕЖОМЪ
Редакторъ-Издатель В. В. ОРѢХОВЪ.
«LA SENTINELLE» Boîte Postale N° 21 Asnières (Seine) • Bi-mensuelle

ПЕТРЪ ВЕЛИКІЙ

(1683—1933)

КЪ 250-ТИЛѢТІЮ ВОСШЕСТВІЯ НА ПРЕСТОЛЪ И ОСНОВАНІЯ РОССІЙСКОЙ РЕГУЛЯРНОЙ АРМІИ

(Императоръ Петръ I въ 1697 году).

Двухнедѣльный журналъ:
Органъ связи русскаго воинства зарубежомъ.
Редакторъ - Издатель
В. В. ОРѢХОВЪ.

ЧАСОВОЙ

Редакція: 29, rue du Colisée. Paris (8).
Tél.: Elysées 07-55.
Пріемъ отъ 11 до 1 часу дня.

Редакторъ Военно-Морского Отдѣла
С. К. ТЕРЕЩЕНКО.

Редакторъ Литературнаго Отдѣла
Евгеній ТАРУССКІЙ.

№ 105 ОГЛАВЛЕНІЕ № 105

	Стр.
Русскій Обще-Воинскій Союзъ	1
Мысли бѣлогвардейца	3
Начало регулярной арміи. Засл. проф. А. А. Гулевичъ	4
Задачи краснознаменнаго флота въ войнѣ за III Интернаціоналъ. С. Терещенко	9
Царь Петръ. Дмитрій Новикъ	14
Книжная полка	16
По вопросамъ дня	18
Русскіе развѣдчики	19
Письма въ редакцію	20
Хроника	23
Незабытыя могилы	28
Объявленія	32

Обращеніе Генерала Миллера

(Къ 8 дню «Русскаго Инвалида»)

Міровой экономическій кризисъ тяжело отразился на всѣхъ русскихъ, разсѣянныхъ въ Зарубежьѣ, но большинство изъ насъ все же работаетъ и имѣетъ свой хоть маленькій кусокъ хлѣба.

Есть, однако, среди насъ люди, которые за рѣдкимъ исключеніемъ, не могутъ работать и на которыхъ кризисъ отразился тяжелѣе всего — это инвалиды, т. е. именно тѣ, кто въ свое время пролилъ свою кровь за Россію и потому заслуживаютъ наибольшаго вниманія. Ихъ положеніе, вслѣдствіе рѣзкаго паденія сборовъ близко къ катастрофическому. Имъ мы должны помочь, какъ бы тяжело намъ самимъ ни было.

Какъ въ каждой здоровой семьѣ здоровые помогаютъ больнымъ и престарѣлымъ и содержатъ ихъ, такъ и мы, сытые, обязаны помочь нашимъ инвалидамъ.

Какъ Предсѣдатель Русскаго Обще-Воинскаго Союза, считаю необходимымъ возвысить свой голосъ и обратиться съ горячимъ призывомъ не только къ зарубежному воинству, но и ко всѣмъ русскимъ людямъ: помните Вашъ долгъ передъ тѣми, кто выполнилъ свой долгъ передъ Родиной, и не стѣсняйтесь нести свои лепты, какъ бы скромны онѣ ни были.

Рука дающаго не оскудѣваетъ!

Генералъ **Е. Миллеръ.**

4 мая 1933 года.
Г. Парижъ.

11 сего іюня послѣ продолжительной болѣзни тихо скончалась

Марія Петровна Шатилова

о чемъ съ глубокой скорбью извѣщаютъ
П. Н. и С. Ф. Шатиловы

Русскій Обще-Воинскій Союзъ

Генералъ Миллеръ приказалъ, объявить перечень тѣхъ дней, кои надлежитъ обязательно отмѣчать соотвѣтствующими Богослуженіями: (всѣ числа по новому стилю).

5 января — день кончины Великаго Князя **Николая Николаевича,**

26 января — день похищенія Генерала **Кутепова,**

7 февраля — день смерти Адмирала **Колчака.**

13 апрѣля — день смерти Генерала **Корнилова,**

25 апрѣля — день смерти Генерала **Врангеля,**

16 іюля — день мученической кончины **Государя Императора** и всей **Августѣйшей** семьи,

8 октября — день смерти Генерала **Алексѣева** и

15 ноября — день основанія Добровольческой Арміи и начала Бѣлой борьбы: молебенъ съ поминовеніемъ всѣхъ убитыхъ и усопшихъ вождей и воиновъ, погибшихъ въ борьбѣ съ большевиками.

Богослуженія надлежитъ совершать въ **ближайшее ко дню поминовенія воскресенье, послѣ обѣдни.**

ОТЪ РЕДАКЦІИ

Въ виду исключительныхъ трудностей издательскаго дѣла въ переживаемое нами время кризиса, неаккуратности ряда нашихъ представителей, валютныхъ запрещеній во многихъ государствахъ, редакція вынуждена въ теченіе лѣтнихъ мѣсяцевъ выпускать журналъ одинъ разъ въ мѣсяцъ (около 15-го числа). Однако, всѣ подписчики журнала будутъ компенсированы полученіемъ всѣхъ номеровъ журнала, согласно ихъ подписокъ. Послѣдній номеръ для годовыхъ подписчиковъ на1933 годъ — № 118-й, для полугодовыхъ № 106-й.

Редакція предполагаетъ восполнить задержку, вызванную настоящимъ положеніемъ, — выпускомъ къ концу года по три номера въ мѣсяцъ.

Какъ и всегда, повторяемъ: развитіе и улучшеніе журнала зависитъ отъ количества подписокъ, составляющихъ единственную твердую матеріальную базу издательства.

Мысли бѣлогвардейца

XXIX. О «ТЕКУЩИХЪ» ДѢЛАХЪ.

Мы неоднократно говорили на страницахъ «Часового» о томъ, что наше положеніе за границей исключаетъ всякую возможность вмѣшательства въ дѣла государствъ, насъ пріютившихъ. Мы продолжаемъ и сейчасъ подчеркивать наше полное безпристрастіе въ отношеніи тѣхъ или иныхъ политическихъ актовъ странъ, въ которыхъ мы проживаемъ, равно какъ и уваженіе къ ихъ законамъ и особенностямъ. Однако, это не можетъ заставить насъ отказаться отъ выполненія исторической миссіи, которая выпала на нашу долю. Миссія эта — **защита Русскаго достоинства и борьба съ поработившими нашу Родину большевиками, всѣми имѣющимися въ нашемъ распоряженіи средствами.**

Вотъ почему мы, искренне уважая французскую націю и совершенно не вмѣшиваясь во внутреннія дѣла Французскаго государства, категорически протестуемъ противъ выступленія депутата г. Эрріо, пытавшагося съ трибуны французскаго парламента оправдать дѣйствія большевиковъ.

Почтенный депутатъ договорился до того, что обвинилъ въ подписаніи Брестъ-Литовскаго мира... свою же собственную страну. Мало того, въ своей рѣчи онъ подчеркивалъ, что большевицкая шайка, сама отрекающаяся отъ имени русской, для него власть **русская**. Повторяю: поскольку эти слова, подписаніе пактовъ, пріѣздъ товарища Вѣнцова-Кранца касаются французской политики, мы молчимъ. Но не трогайте Россіи, не оскорбляйте своими демагогическими выступленіями ея прошлаго, вспомните о тѣхъ неисчислимыхъ жертвахъ, которыя принесла Русская армія для вашей же побѣды, той побѣды, которой никогда бы не было, если бы не осталось на поляхъ Польши и Галиціи многихъ сотенъ тысячъ русскихъ труповъ.

***

Не будучи ни въ какой степени германофилами, продолжая считать, что германское правительство до сихъ поръ всемѣрно подерживаетъ большевицкую власть, не видя еще ничего реальнаго въ вопросѣ борьбы съ большевиками, наконецъ, будучи очень далеки отъ одобренія тѣхъ или иныхъ политическихъ актовъ правительства Гитлера, мы не можемъ не констатировать политическаго просвѣта, который мы видимъ въ уничтоженіи въ Германіи очага коммунистической заразы. Трудно себѣ представить всю силу кошмара, который наступилъ бы во всей Европѣ въ случаѣ побѣды коммунизма въ Германіи. Можно смѣло сказать, что въ этомъ случаѣ разсчеты на паденіе большевиковъ были бы отброшены на много лѣтъ, да мало этого: большевизмъ сломалъ бы еще многіе, многіе барьеры и очень гадательно было бы утверждать, что міровая революція не достигла бы въ короткій срокъ своего осуществленія. Въ этомъ вопросѣ Германія несомнѣнно выполнила историческую задачу приблизительно такого же характера, какъ въ свое время войска Яна Собѣсскаго.

Что будетъ дальше мы не знаемъ, повторяемъ, пока нѣтъ никакихъ основаній судить о рѣшительныхъ дѣйствіяхъ Германіи противъ большевиковъ въ Россіи. Наоборотъ, ставшая неизмѣнной поддержка нѣмцами своихъ «союзниковъ» продолжается съ тѣмъ же рвеніемъ. Но, повидимому, нѣкоторое просвѣтленіе въ настроеніяхъ здоровой части нѣмецкаго населенія появляется. Предлагая вниманію нашихъ читателей письмо германскаго капитана фонъ Дессау, мы воздерживаемся отъ другихъ его толкованій, кромѣ одного: мы привѣтствуемъ борьбу съ большевиками, откуда бы она ни шла, но при двухъ условіяхъ: 1) чтобы эта борьба не была направлена одновременно противъ Россіи, и 2) чтобы эта борьба не ограничивалась только выраженіемъ одного «моральнаго» намъ сочувствія (сколько мы его видѣли на своемъ вѣку!), но чтобы эти увѣренія и слова были подкрѣплены опредѣленными дѣйствіями. Настаютъ времена, когда передъ тѣмъ ужасомъ, что творится въ голодной, опустошенной и рабски-придавленной Россіи, мы будемъ имѣть право идти съ тѣми, кто **не только говоритъ**, но и **дѣйствуетъ...**

***

А то, что происходитъ въ Россіи, дѣйствительно, заставляетъ содрогаться отъ ужаса и страданія за свое Отечество. Неописуемый голодъ, издѣвательства надъ несчастнымъ населеніемъ, полный хозяйственный крахъ — все это отбрасываетъ Россію къ эпохѣ татарскаго ига. Но именно сейчасъ на этомъ безотрадномъ фонѣ мы видимъ, мы знаемъ, — «тамъ» появляются люди, готовящіеся къ послѣднему безпощадному бою съ проклятой властью. Эти люди вправѣ разсчитывать на какую то, пусть малую, помощь отъ насъ. Готовы-ли мы къ этому?..

Надо сказать честно: очень мало!.. Я уже не говорю про часть эмиграціи, которая занята только своимъ личнымъ благополучіемъ и собственными разслѣченіями ,но и большинство тѣхъ группъ, которыя хотятъ пріобщиться къ борьбѣ съ большевиками, главную часть своихъ силъ и энергіи тратятъ на внутри-эмигрантскую борьбу и укрѣпленіе своихъ политическихъ «позицій».

Передъ тѣмъ, что творится въ Россіи, передъ близкимъ уже моментомъ рѣшительной попытки къ ея освобожденію, мы должны отбросить въ сторону всѣ преходящіе раздоры и несогласія и обратить всю нашу энергію на отборъ и подготовку волевыхъ людей — вожаковъ движенія, которое идетъ на смѣну большевизма.

Если призрачна возможность единенія всей политической эмиграціи, то поставимъ на очередь вопросъ о согласованіи дѣятельности группъ и лицъ, свободныхъ отъ политическихъ предразсудковъ и партійнаго сектантства.

Этому вопросу я предполагаю посвятить свою статью въ слѣдующемъ нумерѣ.

В. Орѣховъ.

Военный отдѣлъ

Начало регулярной арміи

ЗАСЛ. ПРОФ. ГЕНЕРАЛЪ А. А. ГУЛЕВИЧЪ.

(Къ 250-лѣтію полковъ Преображенскаго и Семеновскаго и Бомбардирской роты).

30-го мая 1683 года царю Петру исполнилось одиннадцать лѣтъ. Опальный молодой Самодержецъ рѣшилъ отпраздновать день своего рожденія необычнымъ образомъ. Его «потѣшные робята», подъ руководствомъ иноземца Симона Зомера должны были произвести «многія огнестрѣльныя потѣшныя стрѣльбы». Подготовка «потѣшныхъ» къ этой забавѣ, имѣвшая характеръ военно-практическаго обученія, началась за недѣлю до дня рожденія. Этотъ день — 23 мая (5 іюня) и признанъ началомъ полевой службы «потѣшныхъ» и съ этого дня, установлено старшинство войсковыхъ частей образованныхъ изъ «потѣшныхъ»: полковъ л.-гв. Преображенскаго и л.-гв. Семеновскаго и 1-й батареи л.-гв. 1-ой арт. бригады.

Всѣмъ извѣстно, въ какихъ условіяхъ дворцовой смуты и ея кровавыхъ проявленій прошло дѣтство Петра.

Послѣ смерти Царя Федора Алексѣевича Петръ сдѣлался опальнымъ, ему и его матери не было мѣста въ Москвѣ и онъ былъ вынужденъ жить въ подмосковныхъ селахъ(главнымъ образомъ въ Преображенскомъ). Эта жизнь сложилась въ условіяхъ обычной боярской усадьбы. Съ малолѣтства онъ имѣлъ влеченіе къ «потѣшнымъ» военнымъ забавамъ, а здѣсь на просторѣ подмосковной деревни онъ могъ собирать вокругъ себя не только дѣтей-бояръ и дворянъ, но и дворовыхъ и крестьянскихъ ребятишекъ и тѣшиться, выбѣгая на дворъ, на село, въ окрестныя поля и рощи. Онъ рано началъ играть въ войну не только въ хоромахъ, но и на полѣ, гдѣ во всю ширь развертывалась даровитая и страстная фигура мальчика. Мы видѣли, что въ маѣ слѣдующаго года уже начались «огнестрѣльныя потѣхи». Онъ стрѣляетъ изъ настоящихъ пищалей и пушекъ и вмѣсто «потѣшныхъ ребятокъ» окружаетъ себя взрослыми участниками забавъ. Среди «Преображенскихъ конюховъ» упоминаются у «потѣшнаго дѣла» первые будущіе солдаты Преображенскаго полка Сергѣй Бухвостовъ, Акимъ Воронинъ, Лука Хабаровъ, Григорій Лукинъ, Данила Новицкій *). Въ это же время спальникамъ и стольникамъ, состоящимъ при Петрѣ, шьются «потѣшные» кафтаны свѣтло-зеленаго сукна, обшитые галунами. Число «потѣшнаго строя всякихъ чиновъ людей» достигаетъ до 250. Имѣется 16 легкихъ пушекъ, на перевозимыхъ станкахъ. Появляются знамена.

Въ слѣдующемъ 1684 году въ с. Преображенскомъ на р. Яузѣ, въ 200 саженяхъ отъ дворца, строится потѣшной городокъ, представляющій собой небольшую крѣпость, со стѣнами, башнями и окопами. Названа она Прешбуръ (по имени венгерской крѣпости Пресбургъ). Она служитъ сборнымъ пунктомъ «потѣшныхъ». Около нея строится «потѣшная» конюшня, амбары и саран, а затѣмъ «съѣзжій домъ» и церковь. Черезъ три года у «града Прешбурга» строится пристань, сюда привозится знаменитый старый англійскій ботъ, найденный въ амбарѣ въ с. Измайловѣ — «дѣдушка русскаго флота» и начинаетъ образовываться рѣчная флотилія.

Дѣло «потѣшныхъ» разростается, становится разностороннѣе, серьезнѣе, пріобрѣтаетъ учебный характеръ, становится начальной военной школой. Петръ во всемъ дѣйствуетъ личнымъ примѣромъ. Онъ и барабанщикъ, и кузнецъ, и плотникъ, живетъ и спитъ вмѣстѣ со всѣми, несетъ всѣ обязанности, стоитъ на часахъ, во все вникаетъ, всѣмъ непосредственно руководитъ. Возникаетъ цѣлый

*) Первый по времени письменный документъ относится къ 15 августа 1683 года. Въ записи Мастерской палаты этого дня значится: «Били челомъ Царямъ Іоанну Алексѣевичу и Петру Алексѣевичу холопи ваши стряпчіе конюхи (перечислено десять именъ, въ томъ числѣ Сергѣй Бухвостовъ и Акимъ Воронинъ), живемъ мы у вашихъ Государевыхъ **потѣшныхъ лошадей** десять человѣчекъ; живемъ холопи ваши жилые и гулящіе мѣсяцы безпремѣнно, платьишкомъ холопи ваши ободрались и сапоженки обносились». И Государи пожаловали: велѣли имъ дать на кафтаны сукна амбургскаго изъ Казеннаго приказа, а инымъ та дача не въ образецъ».

Постъ-скриптумъ:

Мы помѣщаемъ въ этомъ номерѣ письмо капитана 2 ранга кн. Туманова о роли русскихъ офицеровъ въ Парагваѣ. Сложный и больной это вопросъ. Не можемъ мы быть судьями того, кто рѣшился на защиту страны, его пріютившей. Однако, есть страны, для Россіи безконечно чуждыя. Несомнѣнно, смерть офицера, павшаго на полѣ битвы за Парагвай есть подвигъ персональный, но онъ, конечно, ни въ какой степени не можетъ считаться жертвой за русск. дѣло.

Послѣднія извѣстія говорятъ объ образованіи русской «партіи національ-ссціалистовъ» въ Германіи и объ участіи русскихъ въ гитлеровскомъ движеніи... Какая это нелѣпая и безтактная игра!.. Можно еще по человѣчеству оправдать вхожденіе отдѣльныхъ русскихъ въ тѣ или иныя національныя дружины, но бросаться **русскимъ** именемъ, накленвать на русскій національный флагъ чужія эмблемы это значитъ не уважать достсинства своей Родины, не считаться съ тѣмъ **завтрашнимъ** днемъ, когда, сохраняя свое русское лицо, мы должны будемъ подчинить ея интересамъ всѣ наши **сегодняшніе** вкусы и симпатіи.

В. О.

рядъ практическихъ вопросовъ. У кого спросить указаніе?

Совсѣмъ близко отъ села Преображенскаго расположена Нѣмецкая слобода. Туда легко и просто послать за всякимъ дѣломъ и позвать оттуда свѣдущихъ и искусныхъ «нѣмцевъ». Они помогаютъ Петру стрѣлять изъ пушекъ, строить крѣпость, учатъ арифметикѣ, геометріи, фортификаціи, навигаціи и всякимъ практическимъ ремесламъ. Петръ превращается въ военнаго техника, знаетъ 14 ремеслъ и все болѣе и болѣе увлекается парусными лодками и кораблестроеніемъ. Со своими «потѣшными» онъ перебирается на Переяславское озеро и на его просторѣ предается совсѣмъ необычной забавѣ. Онъ весь ушелъ въ «потѣхи Марсовы и Нептуновы».

Насталъ 1689 годъ, когда Петру должно было исполниться 17 лѣтъ, т. е. по понятіямъ того времени совершеннолѣтіе. Петра женили, но его увлеченіе «потѣшнымъ» дѣломъ не уменьшилось.

Вражда между царевной Софьей и царемъ Петромъ, «пришедшимъ въ возрастъ», становится болѣе рѣзкой и явной. Въ Москвѣ опять начинается стрѣлецкая смута.

Въ ночь на 8 августа Петра будятъ, крича, что на Преображенское идутъ стрѣльцы, чтобы его убить. Онъ скачетъ въ Троицкую лавру. Къ нему на защиту первыми спѣшно приходятъ туда «потѣшные», уже представляющіе беззавѣтно ему преданную боевую силу. Къ нимъ присоединяются иноземцы изъ Нѣмецкой слободы во главѣ съ Гордономъ, командующимъ солдатскимъ полкомъ. Переѣзжаютъ въ лавру Патріархъ и бояре.

Дѣло Софіи проиграно. «Потѣшныя» забавы приносятъ первый плодъ.

Предоставивъ своей матери управленіе государствомъ, Петръ продолжаетъ всецѣло отдаваться военному и морскому дѣлу. Но занятія его принимаютъ нѣсколько иной характеръ. Въ нихъ проявляется система, ими руководятъ знающіе спеціалисты. Во главѣ ихъ становится шотландецъ Патрикъ Гордонъ. Ему въ это время было уже 54 года. Онъ обладалъ большими познаніями, имѣлъ богатый боевой опытъ, былъ распорядителемъ и мужественъ, но въ то же время предусмотрителенъ и скроменъ. Онъ являлся наиболѣе полезнымъ руководителемъ военными занятіями увлекающагося порывистаго молодого царя. Другимъ своимъ совѣтникомъ Петръ

Францискъ Лефортъ

Царь Петръ I въ 1695 году,
(Грав. Вита).

избралъ женевца Франца Лефорта, энциклопедически образованнаго, обладавшаго открытымъ, веселымъ и жизнерадостнымъ характеромъ, вскорѣ сдѣлавшагося личнымъ другомъ царя. Его домъ въ Нѣмецкой слободѣ сдѣлался какъ бы общественнымъ собраніемъ, гдѣ происходило знакомство царя и его сотрудниковъ съ иноземными порядками, нравами и обычаями.

Переходя подъ руководствомъ такихъ лицъ какъ Гордонъ и Лефортъ къ серьезнымъ занятіямъ военнымъ дѣломъ, Петръ естественно не могъ довольствоваться въ этихъ цѣляхъ своими «потѣшными» въ томъ видѣ, въ какомъ они проявили себя въ Троицкомъ походѣ. Онъ рѣшилъ увеличить ихъ число и дать имъ правильную организацію. Въ 1691 году они раздѣляются на «сержантства», при чемъ сержантами, т. е. начальниками становятся самъ царь и наиболѣе ему близкіе и подготовленные къ этому «потѣшные». Въ слѣдующемъ 1692 году изъ «потѣшныхъ» образуется «новоустроенный» полкъ, солдатскаго строя, начальникомъ котораго назначается произведенный въ генеральскій чинъ стольникъ Автомонъ Михайловичъ Головинъ. Этотъ полкъ состоялъ въ свою очередь изъ двухъ полковъ — Преображенскаго и Семеновскаго, по названіямъ двухъ смежныхъ селъ, въ которыхъ они были расквартированы. Полки дѣлились на роты. Для ихъ экзерцированія въ слѣдующемъ году они получили офицерскій составъ (начальныхъ людей) изъ иноземцевъ. Въ каждомъ полку былъ назначенъ начальникъ-регименторъ, въ Преображенскомъ — Юрій фонъ Менгденъ (Юшка Фамендинъ), а въ Семеновскомъ — Иванъ Чамберсъ (Чамерсъ), маіоры и капитаны, поручики и прапорщики. Эти иноземные офицеры были лишь инструкторами, не касаясь внутренней и хозяйственной жизни полковъ, которая подъ общимъ руководствомъ Автомона Головина вѣдалась генеральными писарями (въ Преображенскомъ полку — Иванъ Инеховъ) фатерми-

Историческія формы Л. Гв. Преображенскаго полка.

стерами (Лука Хабаровъ), каптенармусами (Алексѣй Петелинъ) и сержантами — все изъ бывшихъ «потѣшныхъ». Черезъ два года въ офицерскомъ составѣ, рядомъ съ иноземцами, мы встрѣчаемъ и русскія имена.

Село Преображенское получило характеръ резиденціи; здѣсь сосредоточивалась вся правительственная работа. Тамъ въ 1693 году возводится «Генеральный Дворъ», гдѣ помѣщается управленіе генеральства Автомона Головина, а вскорѣ рядомъ съ нимъ на берегу Яузы строятся государевы хоромы — Новый Преображенскій дворецъ.

Руководимыя опытнымъ Гордономъ военныя занятія производятся по разработанному плану и опредѣленнымъ программамъ. Вѣнцомъ ихъ являются маневры или, какъ тогда они назывались, «походы.» Особое значеніе пріобрѣлъ «Кожуховскій походъ» 1694 года. Рядомъ съ «новоустроеными» полками въ немъ приняли участіе полки стрѣлецкіе, старые солдатскіе и помѣстной конницы. Число участниковъ достигало 30 тыс. чел. Сохранилась чрезвычайно интересная рукопись Апраксина, составленная при участіи Петра: «Извѣстное описаніе о бывшей брани между изящными генералиссими Ѳеодоромъ Юрьевичемъ (кн. Ромодановскій) и Иваномъ Ивановичемъ (Бутурлинъ) и коихъ ради причинъ между ними тѣ брани превзошли и тотъ ихъ походъ другъ на друга и война бысть». Маневры продолжались три недѣли и «хотя добрый порядокъ былъ учиненъ, однакожъ съ обѣихъ сторонъ убито съ 24 персоны пыжами и иными случаи и ранено съ 50».

Въ Кожуховскомъ походѣ сказалось превосходство «регулярнаго» устройства новыхъ полковъ, получившихъ организацію, вооруженіе и обмундированіе, подобное западно-европейскимъ арміямъ. Генеральство Головина состояло изъ трехъ частей, въ каждомъ по 8 ротъ, при чемъ Преображенскій полкъ раздѣлялся на двѣ части: первой командовалъ подполковникъ кн. Никита Репнинъ, а 2-й полковникъ Ѳамендинъ (фонъ Менгденъ), а Семеновскимъ — полковникъ Чамберсъ. Въ полкахъ были подраздѣленія, состоявшія изъ пѣшихъ и конныхъ гренадеръ, фузилеръ, мушкатеръ, драгунъ, саперъ, минеръ и пушкарей. Впервые на этихъ маневрахъ получила практику учрежденная при Преображенскомъ полку «бомбардирская» рота. Командиромъ ея былъ самъ царь, съ наименованіемъ «бомбардиръ Петръ Алексѣевъ».

По внѣшнему виду и обученію полки «новаго строя» показали себя несравненно выше полковъ, «стараго строя».

Въ этомъ же году, со смертью матери, Петръ вступаетъ въ управленіе дѣлами государства.

По старой Московской традиціи ему предстояла война съ турками. Въ слѣдующемъ году армія изъ Москвы выступила противъ Азова, имѣя во главѣ полки Преображенскій и Семеновскій.

Штурмъ не удался. Потери были велики и въ числѣ убитыхъ, въ рядахъ Преображенцевъ оказались первые «потѣшные» — Акимъ Воронинъ и Григорій Лукинъ, — съ которыми Петръ началъ свои «потѣхи». Впечатлительный и привязчивый Царь горько оплакивалъ первую потерю своихъ друзей, товарищей своихъ дѣтскихъ забавъ.

Петръ снимаетъ осаду и войска пошли въ обратный походъ. Но тутъ произошло первое проявленіе 22-лѣтняго Царя, какъ великаго человѣка. Онъ не палъ духомъ, но какъ бы выросъ отъ бѣды и обнаружилъ удивительную дѣятельность. Онъ на опытѣ убѣдился, что безъ флота Азова не взять, ибо «безъ флота потентатъ только одну руку имѣетъ». Съ помощью своихъ бывшихъ «потѣшныхъ» онъ строитъ флотъ въ Воронежѣ, который слѣдующей весной спускаетъ по Дону къ Азову. Головной галерой «Принципіумъ» командуетъ Царь, какъ командиръ 3-ей роты Морского Режимента, составленной изъ Преображенцевъ.

10 іюня, по сдачѣ крѣпости, Петръ пишетъ: «Нынѣ же радость наша исполнилась, понеже Господь Богъ двалѣтніе труды и кровн наши милостью Своею наградилъ».

Побѣда внушила Петру широкіе планы. Онъ сталъ мечтать о постройкѣ большого флота. Съ цѣлью подготовить русскихъ моряковъ и кораблестроителей онъ рѣшилъ послать въ чужія страны для изученія невѣдомой «навигацкой науки» 50 «волонтеровъ», большею частью изъ числа «потѣшныхъ». Весною 1697 онъ рѣшилъ и самъ отправиться заграницу въ составѣ посольства, подъ именемъ «Преображенскаго полка Петра Михайлова».

Черезъ полтора года Петръ возвращается умственно выросшимъ и созрѣвшимъ. Его прнродныя дарованія вступили въ фазисъ полнаго развитія. Онъ полонъ преобразовательныхъ плановъ и начинаетъ немедленно ихъ проводить въ жизнь, сознавая, что «промедленіе — смерти подобно». Не заѣзжая въ Москву, онъ въ свое Преображенское вызвалъ всѣхъ придворныхъ и на первомъ ихъ пріемѣ собственноручно сбрилъ имъ бороды и укоротилъ кафтаны. Такъ началась его кипучая преобразовательная дѣятельность.

За время его отсутствія произошло новое возмущеніе стрѣльцовъ; разбитые регулярнымн войсками они разбѣжались. Петръ нашелъ, что преступники недостаточно наказаны. Начался новый «сыскъ» и казни. Считая стрѣльцовъ «сѣменемъ всякаго зла», онъ окончательно уничтожилъ это войско.

Полтавскій бой

(со старин. гравюры).

Начались приготовленія къ войнѣ со Шведами, въ составѣ коалиціи противъ которыхъ Петръ вступилъ во время своего заграничнаго пребыванія. Идея борьбы за выходъ къ Балтикѣ, унаслѣдованная еще отъ Іоанна Грознаго его дѣдомъ и отцомъ, была горячо имъ воспринята. Но для этого нужно было образовать армію достаточной силы. Съ уничтоженіемъ стрѣльцовъ главный видъ Московскаго войска не существовалъ.

Петръ рѣшилъ быстро создать новую армію, на началахъ «регулярства», зерномъ которой должны были послужить бывшіе «потѣшные», получившіе въ это время наименованіе «оберегательныхъ Царскихъ полковъ», а въ слѣдующемъ году начавшіе называться «лейбъ-гвардіей».

Сознавая, что только солдаты, усвоившіе себѣ воинскую дисциплину и получившіе военную подготовку въ продолженіе многолѣтней непрерывной службы, могутъ составлять надежную вооруженную силу, Петръ принимаетъ рѣшеніе содержать постоянно 60-тысячную армію. Чтобы привести въ исполненіе это рѣшеніе нужно было измѣнить въ корнѣ существовавшую у насъ систему помѣстнаго устройства войскъ.

8 ноября послѣдовалъ указъ о первомъ наборѣ рекрутъ изъ даточныхъ людей всего Московскаго государства. Завѣдываніе сборомъ рекрутовъ было возложено на «Генеральный Дворъ» Автомона Головина въ с. Преображенскомъ. На него же было возложено и подготовка «начальныхъ люда» Гвардейскіе полки явились кадромъ для образованія офицерскаго состава арміи. Обученіе велось по «Воинскому Артикулу», составленному маіоромъ Преображенскаго полка Адамомъ Вейде. Въ два мѣсяца было создано 30 пѣхотныхъ и 2 драгунскихъ полковъ, которые въ августѣ 1700 года выступили изъ Москвы къ Нарвѣ, гдѣ и приступили къ осаднымъ работамъ.

Карлъ XII, успѣвъ принудить къ миру Данію и заставивъ отступить саксонцевъ, появляется 9 ноября совершенно внезапно подъ Нарвой, стремительно атакуетъ русскихъ и въ четверть часа разбиваетъ ихъ на-голову. Молодыя войска, брошенныя своими иноземными начальниками, панически бѣжали. Только Преображенцы и Семеновцы стойко выдержали всѣ яростныя атаки шведовъ, переходя даже въ контръ-атаку, и нѣ дрогнули до самой ночи.

Казалось, дѣло Петра проиграно окончательно. Но онъ не палъ духомъ. Напротивъ, пораженіе придаетъ ему новую рѣшимость, новую настойчивость; онъ не отказывается ни отъ своихъ замысловъ, ни отъ тѣхъ способовъ, которыми они должны быть осуществлены.

Твердо памятуя, что духъ въ военномъ дѣлѣ самое глваное, «ибо всему есть мати безконфузство», онъ принимаетъ всѣ мѣры, чтобы паника, возникшая подъ Нарвою, смѣнилась бодрымъ настроеніемъ духа. Онъ торжественно встрѣчаетъ въ Новгородѣ своихъ бывшихъ «потѣшныхъ» и награждаетъ оберъ-офицеровъ нагруднымъ знакомъ съ надписью «1700 № 19».

Итакъ, первое боевое крещеніе новой регулярной арміи закончилось ея разгромомъ. Вотъ какъ самъ Петръ въ своей «исторіи Свейской войны» оцѣнилъ это событіе:

«Шведы подъ Нарвою надъ нашимъ войскомъ викторію получили, что есть безспорно, но надлежитъ разумѣть, надъ какимъ войскомъ оную получили. Только одинъ старый Лефортовскій полкъ былъ, а два полка Гвардіи только были въ двухъ атакахъ у Азова и тѣ полевыхъ боевъ, а наипаче съ регулярными войсками никогда не видывали. Прочіе же полки, какъ офицеры, такъ и рядовые, самые были рекруты; да къ тому же за позднимъ временемъ великій голодъ былъ, понеже за великими грязьми провіанта привозить былоневозможно. Единымъ словомъ сказать можно: все то дѣло яко младенческое играніе было, а искусства ниже вида. Какое же удивленіе старому, обученному практиковавшему войску надъ такими неискусными сыскать викторію. Правда, сія побѣда въ то же время дѣло печальна была и чувствительна и за великій гнѣвъ Божій почитаемая. Но когда о томъ подумать, то во-истину не гнѣвъ Божій, но милость Божію должны мы исповѣдать. Ежели бы намъ тогда надъ шведами викторія досталась, бывшимъ въ такомъ неискусствѣ во всѣхъ дѣлахъ, какъ воинскихъ, такъ и политическихъ, то въ какую бѣду послѣ оное счастіе насъ низринуть могло такъ же, какъ шведовъ, ужѣ давно во всемъ обученныхъ и славныхъ въ Европѣ (которыхъ французы бичемъ нѣмецкимъ называли), подъ Полтавою столь жестоко низринуло, что всю ихъ максиму низомъ кверху обратило. Но когда мы сіе несчастье (или, лучше сказать, великое счастье) подъ Нарвою получили, то неволя лѣность отогнала и къ трудолюбію и искусству день и ночь прилежать принудила и войну вести уже съ опасеніемъ и искусствомъ велѣла».

Нарва предопредѣлила дальнѣйшее творчество Петра. Въ полномъ размѣрѣ обнаружились его таланты государственнаго хозяина, военнаго администратора, стратега и полководца.

Послѣ Полтавскаго боя.

Черезъ девять лѣтъ, на берегахъ Ворсклы, подъ Полтавою, онъ пожинаетъ плоды своей кипучей дѣятельности. За все это время онъ неразлученъ со своими старыми «потѣшными». Сообщая о результатѣ битвы въ Москву, кн. Рамодановскому, онъ пишетъ: «А въ Полтавской баталіи сражался я съ полкомъ моимъ (обычно Петръ называлъ Преображенскій полкъ — «моимъ» или «нашимъ») лично былъ въ великомъ огнѣ». Послѣ баталіи, радостно объѣзжая безъ шляпы войска, онъ къ своимъ полкамъ гвардіи обратился съ проникнутыми благодарностью словами: «Здравствуйте, сыны Отечества, чада мои возлюбленыя! Потомъ трудовъ Моихъ создалъ я васъ. Безъ васъ государству, какъ тѣлу безъ души, — жить не можно. Вы, имѣя любовь къ Богу, къ вѣрѣ православной, къ отечеству, къ славѣ и ко мнѣ, не щадили живота своего и на тысячи смертей устремлялись безбоязненно. Храбрыя дѣла ваши никогда не будутъ забыты потомствомъ».

Пройдетъ еще двѣнадцать лѣтъ и побѣдоносно закончится Великая Сѣверная воина. Отрѣзанное отъ внѣшняго міра Московское царство превратится въ Россійскую Имперію, сильнѣйшую державу въ Европѣ, съ свободнымъ выходомъ къ тремъ морямъ, съ отлично обученной регулярной арміей въ 200 тыс. чел., съ боевымъ флотомъ изъ 48 кораблей и 800 мелкихъ судовъ. Съ провозглашеніемъ Великаго Петра Императоромъ — начнется Императорскій періодъ жизни Россіи, начнется славная исторія Россійской Императорской Арміи и флота — потомковъ «потѣшныхъ» одиннадцатилѣтняго царя Петра.

А. Гулевичъ.

ЮБИЛЕЙ РОССІЙСКОЙ АРМІИ

5-го іюня въ церкви Св. Александра Невскаго, въ Парижѣ, по почину Союза Преображенцевъ, Объединенія Семеновцевъ и г. г. офицеровъ 1-го Е. И. В. Вел. Князя Михаила Павловича батареи Л.-Гв. 1 арт. бригады было отслужено молебствіе по случаю 250-лѣтія основанія полковъ Л.-Гв. Преображенскаго и Л.-Гв. Семеновскаго и Бомбардирской роты, послужившаго началомъ Императорской Арміи. Въ храмѣ находились ген. Миллеръ и представители всѣхъ воинскихъ организацій, среди которыхъ отмѣтимъ предсѣдателя Союза Преображенцевъ — ген. А. А. Гулевича. Объединенія Семеновцевъ — ген. Эттера и Л.-Гв. 1 арт. бригады — Е. В. герцога Мекленбургъ-Стрелицкаго.

Молебенъ посѣтили И. И. В. Великіе Князья Андрей и Борисъ Владиміровичи, Е. В. князь Гавріилъ Константиновичъ, Е. И. В. Княгиня Ксенія Александровна и Принцесса Альтенбургская.

Могу ли приказать кому нибудь идти впередъ, если самъ не буду впереди всѣхъ?

(Петръ Великій).

Кто русскимъ себя почитаетъ и мнитъ,
Тотъ пусть своего никогда не хулитъ
И нагло не хвалитъ чужого.
Да будетъ святыней во вѣкъ для него
Страна, что съ любовью взростила его,
Какъ малаго сына родного.

С. Бехтѣевъ.

БИТВА ПРИ КУНЕРСДОРФѢ (1759).
Конная атака русскихъ.

ВОЕННО-МОРСКОЙ ОТДѢЛЪ

Военно-Морской Союзъ

РАСПОРЯЖЕНІЯ ПРЕДСѢДАТЕЛЯ ВОЕННО-МОРСКОГО СОЮЗА

ЗАЧИСЛЕНІЯ

За № 12. Зачисляются членами Военно-Морского Союза согласно поданныхъ рапортовъ:

Охотники флота Г. Эвальдъ и А. Винокуровъ (7-ая группа Парижъ).

Подписалъ: Вице-Адмиралъ **Кедровъ.**

Съ подлиннымъ вѣрно:

Лейтенантъ **Галанинъ.**

ДЛЯ СВѢДѢНІЯ

Объявляется для свѣдѣнія членовъ Военно-Морского Союза, что въ Foyer Russe Roquebrune Cap Martin A/M имѣется комната, оплачиваемая сослуживцами и друзьями покойнаго Вел. Князя Александра Михайловича, въ которую могутъ быть помѣщены на всемъ готовомъ на непродолжительный срокъ морскіе офицеры для отдыха или поправленія пошатнувшагося здоровья.

Задачи краснознаменнаго флота въ войнѣ за III Интернаціоналъ

С. ТЕРЕЩЕНКО.

РОЛЬ, предоставленная большевиками своимъ морскимъ силамъ и, въ частности, Балтійскому флоту, при возникновеніи войны съ «капиталистическимъ міромъ», къ которой Ш Интернаціоналъ такъ усердно, во имя своихъ собственныхъ, а не русскихъ интересовъ, готовитъ нашу измученную Родину, можетъ теперь быть весьма точно воспроизведена. Не только данныя, разными путями къ намъ проникающія, могутъ, взаимно дополняя и провѣряя другъ друга, создать эту картину здѣсь за рубежомъ, но эта картина еще значительно уточняется при внимательномъ изученіи оффиціальныхъ свѣдѣній, которыя мы имѣемъ о красной арміи и о красномъ флотѣ.

Въ борьбѣ нашей съ III Интернаціоналомъ за Россію, намъ прежде всего, ранѣе составленія какихъ бы то ни было плановъ и тѣмъ болѣе ихъ выполненія, необходимо до мельчайшихъ подробностей изучить нашего врага. Пусть въ первую голову это задача призванныхъ къ тому спеціалистовъ, но и намъ всѣмъ русскимъ бѣженцамъ и особенно военнымъ, необходимо отдавать себѣ точный отчетъ въ томъ, что представляетъ изъ себя въ настоящій моментъ III Интернаціоналъ, большевики и порабощенная ими Россія. Пусть этотъ очеркъ явится дополненіемъ къ появившемсуя уже на страницахъ нашего журнала освѣщенія военнаго и экономическаго положенія нашей Родины въ области, касающейся преимущественно ея морскихъ силъ и взаимоотношенія ихъ съ силами военными.

***

Высшее красное командованіе, хотя къ тому пока положительно нѣтъ никакихъ основаній, любитъ утверждать и убѣждать самого себя въ томъ, что война противъ С. С. С. Р. начнется по иниціативѣ «капиталистическаго міра». Его къ тому-де вызоветъ безостановочное экономическое развитіе С. С. С. Р. и имѣющая все большій успѣхъ во всѣхъ странахъ міра страшная для него разлагающая его коммунистическая пропаганда. Война и будетъ единственнымъ оружіемъ въ рукахъ «капиталистическихъ странъ», противъ III Интернаціонала. Этой войнѣ, по всей вѣроятности, будетъ приданъ характеръ защиты лимитрофныхъ государствъ отъ краснаго засилія. Такія мало обоснованныя разсужденія, гораздо скорѣе вызываютъ предположеніе, что красное командованіе для распространенія міровой революціи намѣрено начать свои военныя операціи противъ «капиталистическаго міра» именно въ этомъ направленіи, что было бы болѣе, чѣмъ естественно, т. к. такую войну въ глазахъ красной арміи и населенія можно было бы представить и въ видѣ національной войны, что, несомнѣнно повысило бы шансы большевиковъ, какъ то поднявъ къ этой войнѣ за прежнія границы Великой Россіи, къ тому же ей необходимыя и экономически, интересъ, несочувствующихъ большевикамъ слоевъ населенія.

Красное командованіе учитываетъ возможность появленія для блокады совѣтскаго побережья англійскихъ и французскихъ эскадръ, но полагаетъ, что

Перестроенный большевиками «Петропавловскъ» («Маратъ»)

Удлиненъ на 20 метровъ. Новые котлы. Новая система управленія огнемъ, расположенная на фок-мачтѣ.

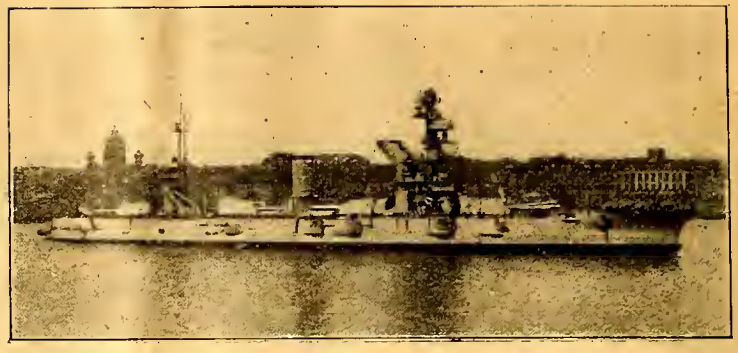

роль этихъ двухъ великихъ державъ, можетъ быть при моральной поддержкѣ Лиги Націй, ограничится финансовой и военной помощью лимитрофамъ. Только въ крайнемъ случаѣ, послѣ первыхъ удачъ Красной арміи, возможна будетъ посылка французскихъ англійскихъ и даже американскихъ войскъ.

Германія, настолько связана военными договорами и общностью нѣкоторыхъ интересовъ на восточной границѣ, что независимо отъ того или иного правительства, будетъ соблюдать нейтралитетъ, въ лучшемъ случаѣ, въ зависимости отъ возможныхъ уступокъ со стороны Франціи и Англіи, благожелательный лимитрофамъ. Рѣшеніе польскаго вопроса всегда будетъ сближать Германію съ совѣтской Россіей. Японія и Италія несомнѣнно останутся нейтральными въ виду связавшихъ ихъ въ послѣднее время выгодныхъ торговыхъ договоровъ съ С. С. С. Р. Турція будетъ выжидать, на чью сторону склонятся первые серьезные успѣхи, а Персія, Афганистанъ и Китай не могутъ быть приняты въ серьезное соображеніе въ виду царящей въ нихъ политической неразберихи и военной слабости этихъ странъ.

Такимъ образомъ, въ ближайшемъ военномъ конфликтѣ «пролетарскаго міра», съ «капиталистическимъ» въ первую очередь противниками С.С.С.Р. будетъ «Балтійскій блокъ», т. е. Финляндія, Эстонія, Латвія и Польша, къ которымъ рано или поздно навѣрно присоединится Румынія и почти навѣрно Литва, силы которой такъ ничтожны, что ихъ въ расчетъ можно и не принимать. Къ этому блоку на тѣхъ или иныхъ основаніяхъ можетъ присоединиться и Швеція. Красное командованіе, особенно за послѣднее время, все больше считается съ этой возможностью, въ виду явно наблюдаемаго культурнаго сближенія Швеціи съ лимитрофами, растущаго въ нихъ ея вліянія, особенной опасности въ промышленной Швеціи красной пропаганды и несомнѣннаго старанія великихъ «капиталистическихъ» державъ привлечь удобно стратегически расположенную Швецію въ общую борьбу. Особенно тѣсна связь между Швеціей и Финляндіей. По мнѣнію краснаго командованія война съ этой послѣдней можетъ обозначать и войну съ первой. Вѣроятно, въ началѣ, въ скрытомъ видѣ: поддержка лапповцевъ и т. д.

***

Естественно, что въ этой войнѣ главный фронтъ будетъ Польскій фронтъ. «Ленинградскій» военный округъ съ Балтійскимъ флотомъ окажутся на правомъ флангѣ развернутыхъ силъ, раздѣляя главный фронтъ «блока» отъ Финляндіи. Въ Черное море будетъ опираться лѣвый флангъ. На Черномъ морѣ красное командованіе полагаетъ свой флотъ достаточно сильнымъ*), чтобы охранить лѣвый флангъ совѣтскихъ армій не только отъ посягательствъ Румыніи и Турціи, но и Англіи, коотрая не имѣетъ пока еще возможности базировать въ Черномъ морѣ (Константинополь и Констанца) достаточныя морскія силы. Вся политика С. С. С. Р. по отношенію къ Турціи направлена къ тому, чтобы закрыть на случай войны Проливы «капиталистическимъ» флотамъ. Заигрыванія Англіи съ Турціей (приглашеніе турецкаго флота на Мальту, напримѣръ) произвели угнетающее впечатлѣніе въ Москвѣ. Анти-румынскія настроенія въ Бессарабіи, по мнѣнію краснаго командованія, облегчатъ положеніе лѣваго фланга красныхъ армій.

Крайнимъ правымъ флангомъ «совѣто-капиталистическаго фронта на сѣверѣ явится Мурманскій берегъ. Красное командованіе не недооцѣниваетъ большое значеніе этого фланга главнымъ образомъ, какъ единственной болѣе и менѣе надежной связи съ Европой, будь ли то во время самой войны для военно-экономической связи, которая несмотря на достиженіи пятилѣтки въ смыслѣ организаціи сильной военной базы внутри союза, всегда будетъ въ той или иной степени нужна, будь ли то послѣ неудачнаго ея окончанія, какъ единственный путь III Интернаціоналу и коммунистической партіи бѣжатъ изъ Россіи*). Этотъ флангъ можетъ также имѣть существенное значеніе для высадки и операціи «бѣлыхъ бандъ» въ тылъ всего краснаго фронта. Такимъ образомъ со всѣхъ точекъ зрѣнія этотъ фронтъ неблагопріятенъ для Красной арміи. Никакихъ серьезныхъ средствъ его защитить нѣтъ, онъ слишкомъ отдаленъ отъ главнаго фронта, находится подъ фланговымъ ударомъ изъ Финляндіи, не можетъ быть защищенъ ни достаточными военными, ни достаточ-

*) Предположено его еще усилить 2 дредноутами 1 крейсеромъ изъ Балтійскаго моря, что доведетъ его составъ до 3 дредноутовъ, 5 крейсеровъ, 10-12 миноносцевъ и 10 подв. лодокъ.

*) Несомнѣнно также, что этотъ путь можетъ быть большевиками широко использованъ для веденія въ тылу у противниковъ пораженческой пропаганды въ большомъ масштабѣ.

ными морскими, ни достаточными рѣчными красными силами. Вся оборона Мурманскаго и Бѣломорскаго побережій будетъ поручена вспомогательнымъ силамъ, которыя война застанетъ въ этомъ районѣ.

❦

Особое значеніе въ войнѣ съ «Балтійскимъ блокомъ» пріобрѣтаетъ, конечно, море Балтійское, Финскій заливъ вмѣстѣ съ Невой, Ладожскимъ и Онежскимъ озерами, хотя и не широкой полосой, но глубоко во внутрь прерываютъ фронтъ блока, отдѣливъ отъ его главныхъ силъ Финляндію съ Швеціей. Но на этомъ перерывѣ въ самой непосредственной близости къ непріятелю находится Петроградъ, городъ для СССР громадной военной и промышленной цѣнности. За послѣднее время были приняты очень серьезныя мѣры къ тому, чтобы разгрузить его отъ большаго числа заводовъ, имѣющихъ военное значеніе. Но въ значительной степени эти мѣры остались на бумагѣ и врядъ ли у большевиковъ при разстройствѣ ихъ транспорта и неудовлетворительнаго дѣйствія всей промышленной системы, есть какая бы то ни было возможность эти мѣры въ скоромъ времени провести въ жизнь. Орудійные и механическіе заводы, верфи, заводы точныхъ приборовъ военнаго значенія еще надолго останутся въ Петроградѣ.

Не только почти все боевое и матеріальное снабженіе Балтійскаго флота, но также Черноморскаго и всѣхъ рѣчныхъ и озерныхъ флотилій, особенно при мобилизаціи, можетъ быть изготовлено только въ Петроградѣ и Кронштадтѣ. Овладѣніе Петроградомъ, что возможно только при крупныхъ морскихъ силахъ, отрѣжетъ весь Финляндскій фронтъ красной арміи, отъ главнаго фронта и отъ его тыловыхъ базъ, и отдастъ «Балтійскому блоку» и несомнѣнно поднявшимся повстанцамъ всѣ выгоды владѣнія рѣчно - озернымъ плацдармомъ Нева — Ладога — Свирь — Онѣга, который послужитъ удобной коммуникаціонной линіей для широкаго наступленія, минуя главный сухопутный фронтъ, во внутрь СССР.

Въ политическомъ отношеніи значеніе «Краснаго Ленинграда» не меньшее. Занятіе «колыбели октября», первой красной и послѣдней императорской столицы какимъ бы то ни было непріятелемъ, а особенно бѣлыми войсками или повстанцами несомнѣнно вызоветъ большое впечатлѣніе по всей странѣ и послужитъ сигналомъ къ повсемѣстнымъ возстаніямъ и враждебнымъ дѣйствіямъ противъ большевиковъ.

❦

Съ другой стороны кронштадтская морская база даже съ незначительнымъ легкимъ миннымъ, подводнымъ и воздушнымъ флотомъ, расположенная въ глубинѣ Финскаго залива, и достаточно хорошо защищенная, пока она въ рукахъ красныхъ, дѣлитъ фронтъ «Балтійскаго блока» на двѣ части и даетъ возможность при умѣломъ использованіи красныхъ морскихъ силъ, значительно воспрепятствовать снабженію наиболѣе слабаго изъ союзниковъ — Финляндіи, по своему фланговому положенію, особенно для СССР опасную.

ГЕРМАНСКІЙ ФЛОТЪ

Командиръ подводной лодки за перископомъ.

Наличіе даже столь незначительной береговой полосы, какъ та, которой СССР въ настоящее время владѣетъ, все же даетъ сравнительно легкую возможность, и красное командованіе на это очень расчитываетъ, пользоваться однимъ изъ наиболѣе дѣйствительныхъ особенно въ рукахъ большевиковъ, играющихъ на самые низкіе народные инстинкты, оружіемъ—политической пропаганды для разложенія непріятельскаго тыла и войскъ. Даже при блокадѣ совѣтскаго побережья, всегда будетъ возможность на подводныхъ лодкахъ, а ночью на быстроходныхъ мелкихъ судахъ, доставлять тайныхъ агентовъ, куда нужно. Уже разработаны во всѣхъ деталяхъ планы этой пораженческой пропаганды и выбраны наиболѣе подходящіе райны, каковыми, по мнѣнію Краснаго командованія и коммунистической партіи являются: въ Швеціи рабочіе военныхъ и судостроительныхъ заводовъ въ районѣ Мотала и рыбаки сѣверной Швеціи. Какъ тѣ, такъ и другіе сильно обработаны соціалистами и легко воспринимаютъ коммунистическія идеи. Въ Польшѣ, помимо промышленныхъ районовъ Варшавы и Лодзи, наиболѣе подходящимъ райономъ считается Галиція, гдѣ предположено поднять русинъ, возбудивъ ихъ посредствомъ дальнѣйшаго обостренія національнаго вопроса. Въ Эстоніи успѣшная коммунистическая пропаганда возможна только среди немногочисленныхъ рабочихъ Ревеля. Наиболѣе благопріятныя условія для большевицкой пропаганды, по мнѣнію краснаго командованія, въ Латвіи. Сюда среди рабочихъ пор-

товыхъ городовъ, озлобленнаго безземельнаго крестьянства, среди считающаго себя обиженнымъ русскаго меньшинства, направлены главныя усилія совѣтскихъ пропагандистовъ, которымъ дана задача во что бы то ни было въ этомъ слабомъ мѣстѣ прорвать фронтъ «Балтійскаго блока». Финляндію, особенно ея морскія базы, красное командованіе считаетъ также райономъ благопріятнымъ для пропаганды. Въ Румыніи нива для пропаганды еще болѣе благопріятна, особенно въ Бессарабіи, гдѣ какъ и въ Галиціи, предположено обратить главное вниманіе на національный вопросъ. Изъ всѣхъ армій блока наиболѣе подверженной коммунистической пропагандѣ Красное командованіе считаетъ румынскую. Коммунистическое воздѣйствіе на Румынію будетъ, конечно, идти не черезъ Балтійское, а черезъ Черное море. Веденіе пропаганды будетъ во всѣхъ этихъ странахъ (да уже и есть!) возложено преимущественно на мѣстныя коммунистическія партіи и особенно на тайныя ячейки подъ руководствомъ опытныхъ агентовъ изъ Москвы. Роль краснаго флота будетъ поддерживать связь этихъ агентовъ съ мѣстными коммунистами. Своей разлагающей пропагандой красное командованіе, конечно въ первую голову расчитываетъ воздѣйствовать на личный составъ дѣйствующихъ противъ СССР «Капиталистическихъ флотовъ».

***

Считая главнымъ, рѣшающимъ театромъ военныхъ дѣйствій польско - румынскій фронтъ красное командованіе смотритъ на Балтійскій театръ операцій съ морской базой въ Кронштадтѣ и «Ленинградскимъ» плацдармомъ: 1) какъ на походный пунктъ вторженія во внутрь СССР, въ тылъ Сѣверной группы и въ глубокій обходъ праваго фланга главныхъ силъ Красной арміи, 2) какъ на фланговый районъ къ фронту развертыванія главныхъ силъ Красной арміи, 3) какъ на одно изъ самыхъ удобныхъ и для противника важныхъ мѣстъ нанесенія тяжелыхъ ударовъ со стороны моря СССР и 4) обратное, какъ на походный пунктъ для нанесенія противнику со стороны моря ударовъ по его коммуникаціоннымъ линіямъ.

***

Основными задачами Балтійскаго флота являются:

1) Всемѣрная оборона совѣтскаго побережья Финскаго залива съ Кронштадтомъ и Петроградомъ.

2) Всемѣрное содѣйствіе Красной арміи на побережьяхъ Финскаго залива и Ладожскаго озера.

Поэтому при началѣ военныхъ операцій съ «Балтійскимъ блокомъ» Балтійскому флоту предстоитъ:

Въ Финскомъ заливѣ:

а) подготовить позиціи въ «Ленинградскомъ заливѣ» для принятія боя съ превосходными силами непріятеля, стремящагося прорвать оборонительные подступы и загражденія къ Петрограду;

б) содѣйствовать Красной арміи въ ея продвиженіи на сѣверѣ для расширенія «Ленинградскаго плацдарма»;

в) въ зависимости отъ обстановки немедленно и даже до объявленія военныхъ дѣйствій начать по заранѣе выработанному плану активныя дѣйствія легкихъ и минныхъ силъ противъ непріятельскаго флота.

На Ладожскомъ озерѣ:

а) немедленное уничтоженіе всѣхъ непріятельскихъ морскихъ силъ, захватъ всѣхъ острововъ и тѣсная блокада Финляндскаго побережья;

б) организація морскихъ базъ на русскомъ побережьѣ Ладожскаго озера и надежная ихъ защита.

***

«Балтійскій блокъ» обладаетъ слѣдующими морскими силами:

На Ладожскомъ озерѣ: 1 кан. лодка, 6 быстроходныхъ сторожевыхъ катеровъ и 1 маленькая подводная лодка.

На Балтійскомъ морѣ: Красное командованіе, принимая худшія условія — участіе въ «блокѣ» Швеціи, — считается со слѣдующими морскими силами непріятеля: 8-10 броненосцевъ береговой обороны, 8 эск. миноносцевъ, 20 миноносцевъ, 19 подв. лодокъ, 14 мелкихъ минныхъ заградителей, 21 быстроходныхъ минныхъ катера, не считая болѣе мелкихъ и вспомогательныхъ силъ. Красное командованіе полагаетъ, что въ случаѣ войны Польскій флотъ, вѣроятно, будетъ поддержанъ легкими силами французскаго. Также рано или поздно придется считаться съ появленіемъ болѣе сильной англійской эскадры въ составѣ не менѣе 4 дреднаутовъ, 4 большихъ крейсеровъ, не считая легкихъ силъ.

Противъ этихъ «воображаемыхъ» непріятельскихъ морскихъ силъ въ настоящее время Балтійскій флотъ можетъ выставить 4 дреднаута, 1 крейсеръ, около 20 эск. миноносцевъ, 12 подв. лодокъ, 15 быстроходныхъ минныхъ катеровъ, около 10 большихъ минныхъ заградителей и столько же мелкихъ. Въ Ладожскомъ озерѣ у большевиковъ въ настоящее время 6 небольшихъ канонерскихъ лодокъ и 14 моторныхъ катеровъ. Во время войны изъ Балтійскаго моря могутъ туда быть переведены всѣ мелкіе морскія суда вплоть до устарѣвшихъ миноносцевъ и канонерскихъ лодокъ*), это имѣетъ свое значеніе, т. к. Петроградъ финскими морскими силами не можетъ быть атакованъ въ тылъ.

Военно-воздушныя силы Балтійскаго моря состоятъ изъ эскадрильи расположенной въ Новой Деревнѣ, авіотряда въ Петергофѣ, отряда истребителей въ Кронштадтѣ. По мобилизаціи воздушныя силы усиляются и выдѣляютъ новые отряды и эскадрильи съ передовой базой въ Копорскомъ заливѣ, а также съ базами въ Новой Ладогѣ и если нужно, въ Лодейномъ полѣ на Свири (онежскій фронтъ). По существу морской авіаціи, какъ это понимается въ другихъ флотахъ, въ красномъ флотѣ нѣтъ.

Что касается береговой обороны Балтійскаго

*) Предположено для озеръ построить нѣсколько маленькихъ подводныхъ лодокъ въ 100/150 тоннъ.

моря, то въ нее входятъ Сѣверныя и Южныя подвижныя артиллерійскія части, которыя послѣ мобилизаціи выдвигаютъ батареи преимущественно 6" калибра на моторной тягѣ въ расположеніи частей Выборгскаго фронта и для прикрытія Копорскаго залива.

База, заводы, верфи и мастерскія оборудованы прилично. Почти цѣликомъ возстановлено уничтоженное революціей. Построено кое-что и новое. Въ Кронштадтѣ находятся: мастерскія Кронштадтскаго военнаго порта, Кронштадтскій судостроительный имени Мартынова заводъ и Кронштадтское отдѣленіе Балтійскаго завода. Въ Петроградѣ: Балтійскій судостроительный заводъ, Судостроительныя мастерскія Ленинградскаго военнаго порта (бывш. Новое Адмиралтейство), Красный Путиловецъ, Сѣверная судостроительная верфь, Канонерскія мастерскія Ленторгпорта, Усть Ижорская верфь, Заводъ имени Марти и Русскій Дизель.

***

Мы не хотимъ въ этой статьѣ, цѣль которой лишній разъ на маленькомъ участкѣ Балтійскаго моря выявить краёный имперіализмъ и тѣ пути, которыми онъ будетъ стараться или во всякомъ случаѣ начнетъ порабощать III Интернаціоналу «капита - листическую» Европу, мы не хотимъ подробно останавливаться на планѣ возможныхъ морскихъ операцій, подробно Краснымъ командованіемъ разработанныхъ. Скажемъ лишь, что онъ основанъ на тѣхъ же принципахъ активной обороны на заготовленныхъ заранѣе морскихъ позиціяхъ, какъ это было и передъ Великой войной. Красные стратеги всецѣло использовали въ этомъ отношеніи плодотворную работу нашего М. Г. Ш. Преждевременное раскрытіе подробностей этого плана могло бы повредить уже не однимъ большевикамъ, но и въ будущемъ свергшему ихъ власть русскому народу, которому приходится серьезно подумать о защитѣ своихъ границъ и въ частности подступовъ къ Петрограду.

Оцѣнку Краснознаменному Балтійскому флоту мы постараемся болѣе подробно дать въ будущемъ въ особой статьѣ. Его личный составъ намъ уже довольно подробно изобразилъ въ рядѣ статей А. А. Соболевъ. Корабельный составъ устарѣвшій временъ Царской Россіи. За послѣднее время почти всѣ корабли обновлены, но далеко не такъ раціонально и всесторонне, какъ соотвѣтствующіе иностранные. Артиллерія устарѣвшая, методы стрѣльбы, повидимому, тоже, ходъ значительно въ дѣйствительности уступаетъ контрактному. Дисциплина своеобразная, суровая болѣе въ партійномъ смыслѣ, чѣмъ въ военномъ. Морская практика изъ-за рѣдкихъ плаваній и экономіи стоитъ значительно ниже познаній въ военномъ дѣлѣ. На это указывали и Ворошиловъ, и начальники флота, какъ Геллеръ, Орловъ и другіе. (См. юбилейный № 2388 «Красной Звѣзды»). Если первая пятилѣтка прошла подъ стимуломъ возстановленія кадровъ и корабельнаго состава, вторая должна довести до полнаго совершенства личный составъ и умѣніе имъ пользоваться матеріальной частью. Если и не слишкомъ высоко ставить качество «флотовъ» лимитрофовъ и Польши, надо думать все же флотъ, хотя и не имѣющій дреднаутовъ, представляетъ для краснаго флота, не говоря о германскомъ, а тѣмъ болѣе объ англійскихъ или французскихъ эскадрахъ, такъ пугающихъ большевиковъ, очень серьезную угрозу.

Закончимъ нашъ обзоръ общей директивой Краснознаменному Балтійскому флоту на случай военныхъ операцій: «Основная задача флота — оказать всемѣрное сопротивленіе превосходящему въ силахъ противнику, стремящемуся прорваться въ Ленинградскій заливъ для уничтоженія обороны подступовъ къ Ленинграду и Главморбазы, давъ ему рѣшительный бой совмѣстѣ съ фортами Кронбазы на позиціи, заранѣе подготовленной въ районѣ дѣйствительнаго огня оборонительныхъ сооруженій Ленинградскаго залива».

Какъ 1933 годъ похожъ на 1908 съ той лишь разницей, что оборона Петрограда отъ входа въ Финскій заливъ отнесена въ самую его глубину за Кронштадтъ къ устьямъ Невы, какъ это было 200 съ лишнимъ лѣтъ тому назадъ въ началѣ царствованія Петра Великаго. Вотъ пока, къ чему привели достиженія большевиковъ на Балтійскомъ морѣ.

Сергѣй Терещенко.

МОРСКАЯ БИБЛІОГРАФІЯ

«LES FLOTTES DE COMBAT — 1933», fonde par le C-t de Balincourt, publie par le C-t Vincent Bréchignac. Société d'éditions Géographiques, Maritimes et Coloniales. Paris, 1933. Prix 45 francs.

Вышло новое изданіе «Flottes de Combat». По точности своихъ данныхъ, получаемыхъ оффиціальнымъ путемъ черезъ министерства разныхъ странъ и Лигу Націй, и ихъ полнотѣ этотъ морской справочникъ, издаваемый при участіи французскаго морского министерства, несомнѣнно стоитъ на первомъ мѣстѣ. Хотя у него нѣтъ тѣхъ многочисленныхъ огромныхъ фотографій, по нѣсколько на каждый корабль, которыми такъ щеголяютъ «Fighting Shieps», но все же есть хорошій снимокъ каждаго корабля съ его точнымъ чертежомъ до самыхъ малыхъ включительно. Помимо оффиціальныхъ свѣдѣній, въ примѣчаніяхъ о каждомъ кораблѣ сгруппированы всевозможныя свѣдѣнія и данныя частнаго порядка. Указаны также точное распредѣленіе каждаго флота на 1933 годъ, морскія программы всѣхъ странъ, личный составъ флотовъ, морскіе бюджеты, флаги, чины и т. п. свѣдѣнія. Большое вниманіе также удѣлено морской авіаціи и помѣщены снимки всѣхъ типовъ авіоновъ, входящихъ въ составъ флотовъ. Это единственный справочникъ, гдѣ также обращено серьезное вниманіе на красный флотъ. Есть новыя фотографіи «Петропавловска» (только что перестроенъ) и «Каліакріи», поднятой изъ воды. Ошибокъ видимо мало. Онѣ неизбѣжны при отсутствіи не лживыхъ оффиціальныхъ матеріаловъ о красномъ флотѣ. Ничтожная цѣна справочника дѣлаетъ его намъ вполнѣ доступнымъ. **С. Т.**

Вышла новая книга

Кап. 2 р. Б. П. Апрѣлева

« НЕЛЬЗЯ ЗАБЫТЬ »

(Воспоминанія о Государѣ и Флотѣ)

70 иллюстрацій. Цѣна 25 фр.

Издат. «Слово» въ Шанхаѣ.

Можно получить черезъ «Часовой».

ЛИТЕРАТУРНЫЙ ОТДѢЛЪ

ЦАРЬ ПЕТРЪ

(Къ 250-лѣтію восшествія его на престолъ)

ИЗВОЛЕНІЯМИ и судьбами Божьими, великій государь, царь Ѳеодоръ Алексѣевичъ всея Великія, и Малыя и Бѣлыя Руси, оставя земное царствованіе, переселился въ вѣчный покой. Остались по немъ братія его, государева чада: великіе князья Петръ Алексѣевичъ и Іоаннъ Алексѣевичъ. Кому изъ нихъ быть преемникомъ? Или обоимъ вмѣстѣ царствовать? Объявите единодушнымъ согласьемъ намѣреніе свое передъ всѣмъ ликомъ святительскимъ, и синклитомъ царскимъ, и всѣми чиновными людьми.

Такими словами патріархъ Іоакимъ Московскій и всея Руси, стоя на Красномъ Крыльцѣ, обратился въ апрѣлѣ 1682 года къ служилымъ, всякаго званія гостямъ, торговымъ, тяглымъ и всякихъ чиновъ выборнымъ людямъ, столпившимся на большой Кремлевской площади передъ Грановитой палатой. Въ своей длинной лиловой мантіи, надѣтой на черный подрясникъ, съ блестящей драгоцѣнными камнями патріаршей митрой, спускающейся длинными бѣлыми полосами вдоль худого аскетическаго лица, съ длинной сѣдой бородой, съ панагіей и распятьемъ на груди, патріархъ московскій всѣмъ своимъ величественнымъ и вмѣстѣ съ тѣмъ смиреннымъ обликомъ рѣзко выдѣлялся среди окружающихъ его духовенства, бояръ и иныхъ придворныхъ и сановитыхъ людей, одѣтыхъ въ разноцвѣтные одежды, оторо-ченныя богатыми мѣхами.

Подъ ними — привиллегированными чинами Боярской Думы и освѣщеннаго собора, толпился народъ, своимъ необозримымъ количествомъ покрывая всю площадь до самыхъ кремлевскихъ ворстъ. За кого выскажутся выборные всей земли и всѣ чины Московскаго государства? Не нарочно ли патріархъ, первое лицо въ государствѣ назвалъ сначала младшаго брата?

Едва умолкъ тихій голосъ патріарха Іоакима, какъ на всей площади поднялся шумъ неописуемый.

— Да будетъ единый царь и самодержецъ всея Великія, и Малыя, и Бѣлыя Руси царевичъ Петръ Алексѣевичъ!

Болѣзненность царевича Іоанна была извѣстна всѣмъ, многимъ также были извѣстны выдающіяся способности 10-лѣтняго царевича Петра. Шапки летѣли въ воздухъ, восторгъ все больше охватывалъ толпу.

— Мы за Іоанна Алексѣевича, раздалось у самаго крыльца нѣсколько голосовъ, быстро задушенныхъ общимъ крикомъ.

Это былъ малознатный дворянинъ Максимъ Сумбуловъ, окруженный кучкой пьяныхъ стрѣльцовъ. Никто не обратилъ ни малѣйшаго вниманія на это выступленіе и на площади сразу возворилась тишина, когда патріархъ снова заговорилъ.

— Кому же на престолъ Россійскаго царства быть государемъ?

— Да здравствуетъ царевичъ Іоаннъ Алексѣевичъ, старшій изъ братьевъ, заголосилъ пьяный хоръ стрѣльцовъ, подбиваемый Сумбуловымъ.

Но въ это время голосъ единый, какъ этого требовалъ патріархъ, великій голосъ, покрывающій всѣ другіе крики и звуки, голосъ, въ надвигающихся сумеркахъ весенняго дня поднимавшійся выше колоколенъ святыхъ церквей кремлевскихъ и, какъ эхо, распространявшійся вдаль по всей Москвѣ бѣлокаменной, по полямъ и вѣсямъ всего россійскаго государства — голосъ всея земли назвалъ царевича Петра.

— Да будетъ по избранію всѣхъ чиновъ Московскаго государства великимъ государемъ Петръ Алексѣевичъ всея Великія, и Малыя, и Бѣлыя Руси, произнесъ патріархъ Іоакимъ, труднѣйшая обязанность котораго, избраніе новаго царя, казалась законченной. Конечно, онъ не замѣтилъ, что у его ногъ шумящая, какъ волнующееся море, толпа давно разсѣяла Сумбулова и его пьяныхъ приспѣшниковъ. Да слышалъ ли онъ вообще ихъ жалкіе крики въ общемъ единогласномъ народномъ смятеніи?

Послѣ кончины царя Ѳеодора Алексѣевича патріархъ дѣйствительно оказался въ затруднительномъ положеніи. Почившій царь, за 2 мѣсяца до своей кончины (ему было 21 годъ) женившійся на Маріѣ Апраксиной, до послѣдняго своего часа надѣявшійся на рожденіе сына, не указалъ себѣ преемника. Правда, насколько хватала людская память, всегда старшій сынъ наслѣдовалъ царю въ Московскомъ государствѣ. Но закона о наслѣдіи не существовало. Царь былъ свободенъ завѣщать свое царство, кому ему было угодно. Іоаннъ III назначилъ своимъ наслѣдникомъ сначала внука царевича Дмитрія, затѣмъ второго сына Василія. Цари Михаилъ Ѳеодо-

ровичъ и Алексѣй Михайловичъ передали царство своимъ старшимъ сыновьямъ, утвердивъ свой выборъ постановленіемъ Земскаго Собора. Одно лишь стеченіе обстоятельствъ до сихъ поръ позволило царствовать всегда старшимъ сыновьямъ или братьямъ.

Большинство бояръ, собравшихся послѣ неожиданной смерти царя Ѳеодора, также какъ и патріархъ, стояли за младшаго брата. Была ли это особая симпатія къ этому живому ребенку съ открытымъ лицомъ, большими, полными интереса ко всему глазами, съ черными вьющимися волосами, яснымъ голосомъ и рѣзкими, быстрыми движеніями? Или скорѣе просто надежда во время коллективнаго регенства вернуть себѣ права, отнятыя у боярства Іоанномъ Грознымъ, Борисомъ Годуновымъ и Смутнымъ Временемъ? Два брата Голицына, четыре Долгорукихъ, Шереметевы, Куракинъ, Одоевскій, Языковъ, Урусовъ, Апраксинъ, Лихачевъ, особенно Нарышкины, родственники Петра по матери, и многіе представители менѣе знатныхъ семей, открыто высказывались за младшаго брата. Нѣкоторые еще сомнѣвались — три, четыре захудалыхъ боярина, не больше — изъ породы тѣхъ, которые во всѣхъ обстоятельствахъ боятся взять на себя какое-нибудь рѣшеніе.

Ихъ нерѣшительность составляла странную противоположность энергіи многочисленныхъ Милославскихъ, защищавшихъ права Іоанна, мать котораго, первая супруга царя Алексѣя Михайловича, была изъ ихъ семьи. Ни при какихъ обстоятельствахъ они не могли допустить возвышенія Нарышкиныхъ, что грозило бы имъ и въ самомъ непродолжительномъ времени снѣгами Сибири, вѣчными ночами полярнаго круга или въ лучшемъ случаѣ болѣе или менѣе почетной ссылкой въ достаточно удаленномъ отъ столицы всеводствѣ.. Можетъ быть, болѣе умные, и во всякомъ случаѣ болѣе предусмотрительные, чѣмъ другіе, князья Голицыны и Долгорукіе явились во дворецъ въ кольчугахъ, надѣтыхъ подъ одеждами, и съ кинжалами въ голенищахъ своихъ сапогъ.

До сихъ поръ всегда было легко объединиться на кандидатѣ, назначенномъ почившимъ царемъ. Но какъ быть теперь? Вотъ почему, по совѣту патріарха и рѣшили обратиться за рѣшеніемъ вспроса ко всей землѣ, къ земскому собору, собранному въ Москвѣ за нѣсколько мѣсяцевъ передъ тѣмъ по желанію царя Ѳеодора, для уравненія людей всякаго чина въ платежѣ податей и въ отправленіи выборной службы. Чины Собора не успѣли еще разъѣхаться. Къ нимъ и людямъ московскимъ и обратился патріархъ. Голосъ земли, испрошенный въ такихъ условіяхъ, если и не былъ совсѣмъ вѣрнымъ, во всякомъ случаѣ прозвучалъ достаточно громко. Царевичъ Петръ сталъ царемъ.

Патріархъ, архіереи, бояре, окольничьи, выборные отъ земли устремились во дворецъ, какъ весенній потокъ, прорвавшій плотину. Петруша не понималъ, что произошло и почему было столько народу въ Кремлѣ. Не мало испуганный, онъ плакалъ

ОСНОВАНІЕ С. ПЕТЕРБУРГА

Петръ I и ефрейторъ Одинцовъ.

у гроба своего старшаго брата, освѣщеннаго сотнями свѣчей и покрытаго тяжелой золотой и серебряной парчой. Діаконъ, читавшій нараспѣвъ, однообразнымъ голосомъ Псалтырь, прекратилъ свое чтеніе.

Петру объявили, что онъ былъ избранъ царемъ, патріархъ благословилъ его крестомъ, его посадили на тронъ, лобызали руки, клялись въ вѣрности.

Печальная обстановка и тревога, царившая вокругъ, не могли, сказали бы благочестивые люди, предзнаменовать счастливое и спокойное царство. Спокойное, конечно, нѣтъ, по тѣмъ страшнымъ временамъ. Счастливое? Кто могъ знать?

Черезъ сорокъ три года Великая Россійская Имперія должна была сама отвѣтить на эти вопросы.

Дмитрій Новикъ.

ПОСТУПИЛО ЧЕРЕЗЪ «ЧАСОВОЙ»

Въ Фондъ Спасенія Родины: Неизвѣстный (Финляндія) — 50 фр., кап. Немѣшаевъ (Сирія) — 12 фр., Правленія Гренобльскаго отд. О-ва Галлиполійцевъ — 10 фр., Ростиславъ Яньковъ — 25 фр., а всего — 97 франковъ.

Братству Русской Правды: Неизвѣстный (Финляндія) — 50 фр.

Инвалидамъ: Неизвѣстный (Финляндія) — 30 фр., группы русскихъ черезъ г. Манфановскаго — 20 фр., Русско-Швейцарскій Клубъ въ Бернѣ — 57 фр., В. Леоновъ — 12 фр., а всего 119 фр.

Бѣжэнцамъ изъ Россіи въ Японію: Союзъ Труд. Христ. въ Понъ-де-Шерни — 36 фр.

ОТЪ РЕДАКЦИИ

По не зависящимъ отъ насъ обстоятельствамъ мы вынуждены временно отложить помѣщеніе продолженія «Свидѣтельства изъ Совѣтской Россіи» (см. № 101-102 «Часового»).

«ЛЕНКАВА»

Продолженіе очерка «Ленкава» Георгія Гоштовта будетъ помѣщено въ № 106 «Часового».

Генералъ-отъ-инфантеріи Ю. Н. Даниловъ. Русскіе отряды на французскомъ и македонскимъ фронтахъ (1916 1918 г.). Изд. Союза Офицеровъ уч. войны на франц. фронтѣ. Парижъ 1933 г. Доходъ отъ продажи поступаетъ въ фондъ для постройки памятника рус. воинамъ въ Шампани. Цѣна 40 фр.

Исключительно интересная и нужная книга. До сихъ поръ очень мало освѣщена въ печати исторія дѣйствій русскихъ войскъ внѣ Россіи. Этой задачей уже давно занялся Ю. Н. Даниловъ, большіе труды котораго вылились въ весьма содержательной книгѣ.

Главная цѣль автора — запечатлѣть въ памяти русскаго общества боевыя дѣйствія этихъ изолированныхъ частей русской арміи и отмѣтить легендарныя вспышки геройства и самопожертвованія не - большого русскаго добровольческаго отряда — «Русскаго Легіона Чести», образовавшагося послѣ того, какъ наши части, деморализованные больше - вицкой пропагандой, отказались выполнять свой солдатскій долгъ.

Рецензировать этотъ большой трудъ очень сложно, (тѣмъ болѣе, что въ описаніи всѣхъ эпизодовъ Ю. Н. Даниловъ придерживается строго оффиціальныхъ источниковъ и свидѣтельствъ видныхъ участниковъ русской Особой Бригады, но мы должны подчеркнуть, что книга читается все время съ неослабѣвающимъ интересомъ и для насъ, мало знакомыхъ съ обстановкой войны на Зап. фронтѣ, да - етъ много новыхъ свѣдѣній. Почти неизвѣстна, напр., исторія созданія и дѣйствій русскаго «Легіона Чести», дошедшаго въ составѣ Марокканской дивизіи до Рейна и оставшагося тамъ до мобилизаціи Франц. Арміи. И вѣрно говоритъ въ своемъ предисловіи авторъ, что «читатель почувствуетъ также удовлетвореніе отъ сознанія, что значительная часть военныхъ контингентовъ, превратившись, подъ вліяніемъ революціоннаго угара, изъ солдатъ въ рабочихъ, все же оказывала своимъ трудомъ нашимъ союзникамъ значительную помощь, какъ въ раіонѣ арміи, такъ и въ тылу ихъ.

Въ книгѣ приводится много примѣровъ доблести русскихъ офицеровъ и солдатъ. Повторяемъ, особенно цѣнно видѣть эти примѣры въ дѣйствіяхъ Легіона — этого отряда **доброольцевъ.** Генералъ Доганъ въ одномъ изъ своихъ приказовъ писалъ:

«Въ наиболѣе критическій моментъ боя на горизонтѣ появилась небольшая часть... Она смѣло бросается впередъ между зуавами и стрѣлками, со штыками, устремленными на непріятеля... Опасность имъ ни по чемъ... Кто эти храбрецы?..

Это русскіе Марокканской дивизіи!.. Слава имъ...»

Тысячу разъ правъ ген. Ю. Даниловъ, приводя въ своемъ предисловіи слова Крылова: «Орламъ случается и ниже куръ спускаться, но курамъ ни - когда до облакъ не добраться»...

Книгу Ю. Н. Данилова рекомендуемъ прочесть всѣмъ интересующимся Великой войной и дѣйствіями русскихъ войскъ. Надо было бы, чтобы всѣ наши библіотеки, армейскія группы и военные союзы ее выписали, вѣдь доходъ отъ нее поступитъ на благую цѣль увѣковѣченія подвиговъ нашихъ сорат - никовъ на чужой землѣ.

В. О.

П. Н. Красновъ. «Цесаревна» (1709-1762). Романъ. Изд. Е. Сіяльской. Парижъ. Цѣна 52 франка.

Своей новой книгой П. Н. Красновъ перенесъ насъ въ XVIII вѣкъ. И это можно только привѣт - ствовать. Мы забываемъ нашу исторію, въ Россіи молодое поколѣніе ее вовсе не знаетъ, вѣрнѣе, знаетъ по чудовищно-искаженнымъ большевистскимъ источникамъ. Ничто такъ не укрѣпляетъ знанія исторіи, какъ историческій романъ.

Въ этомъ отношеніи П. Н. Красновъ достигъ цѣли: передъ нами проходитъ живая послѣпетров - ская эпоха — царствованіе слабой и неумной Анны Іоанновны, Биронъ, краткое правленіе Анны Леопольдовны и горделивый вѣкъ Елизаветы. Достраивалась Петровская Россія, много щепокъ летѣло, много было ошибокъ, но, вѣдь, и время было такое, когда только **намѣчалась** будущая Великая Россія. Ее создавали дворянство и армія, особенно послѣдняя, бывшая поистинѣ воплощеніемъ понятія «Народъ».

Съ большой любовью рисуетъ П. Н. Красновъ образы военныхъ того времени. Мужественный петровскій воинъ (предокъ героя «Ларго», «Выпашн» и «Подвига»), его сынъ офицеры, солдаты казаки. Доблесть русскаго солдата. Вотъ одна изъ сценъ битвы при Цорндорфѣ:

... «Въ жуткія эти минуты, въ пороховомъ дыму, когда все было неясно и точно призрачно, нѣмцы увидѣли нѣчто ужасное... Гренадеръ приложился, чтобы стрѣлять, но замѣтилъ, что у ружья его нѣтъ курка. Онъ схватилъ мушкетъ, какъ хватаютъ вилы, когда бросаютъ тяжелые хлѣбные снопы на высоко навитыя скирды и съ маху ссадилъ здороваго кирасира съ коня и отбросилъ его въ поле... Въ этихъ кучкахъ прусскіе кавалеристы видѣли человѣка. Онъ стоялъ съ обрубленной по плечо рукою. Изъ плеча густымъ темнымъ потокомъ текла кровь, но гре - надеръ не сдавался и не падалъ, здоровой рукой, тяжелымъ четырнадцатифунтовымъ ружьемъ онъ отбивалъ удары палаша, наскочившаго на него кирасира. Солдатъ съ отрубленной ногою свалился на упавшаго съ коня кирасира и придавилъ его руками къ землѣ, грызъ ему зубами горло... Мертвые стояли въ рядахъ, опираясь на живыхъ и увеличивали преграду конницѣ. Вездѣ былъ фронтъ, какъ ни заскакивала съ боковъ и сзади конница, вездѣ было сопротивленіе, какого до сихъ поръ не знала конница Зейдлица. Бойня шла часами, а сопротивленіе не ослабѣвало. Многое множество людей и лошадей лежало въ полѣ.

И случилось небывалое: — Зейдлицъ подалъ сиг налъ отступленія...»*).

Передъ нами проходитъ образъ Императрицы Елисаветы Петровны — этой геніальной женщины, подлинной Царь-Дѣвицы, ея фаворита Алексѣя Разумовскаго, Великой Княгини Екатерины Алексѣевны и будущаго Петра III.

Война съ Пруссіей, стоившая намъ многихъ жертвъ, закончившаяся почти полнымъ разгромомъ Фридриха Великаго, какъ извѣстно, была прервана черезъ нѣсколько часовъ, послѣ смерти Императрицы. «Кому нужна была эта побѣда и кто вспомнитъ о ней», спрашиваетъ авторъ въ концѣ книги, думая не только за Риту Ранцеву, но и за всѣхъ въ то время русскихъ людей. Будущее всегда скрыто отъ взоровъ современниковъ. Быть можетъ, и безцѣльна была **тогда** Русско-Прусская война, но **впослѣдствіи** на ней воспитывались цѣлыя поколѣнія, она создала престижъ россійскаго оружія, она была какимъ то введеніемъ въ славную исторію войнъ Екатерины.

И гдѣ вѣдь пулей
Неймемъ, тамъ грудью беремъ,
А гдѣ грудь не беретъ, душу Богу отдаемъ.

Такъ пѣли солдаты Елисаветы, такъ продолжали они пѣть при Екатеринѣ, Александрахъ и, несмотря на множество ошибокъ, неправильностей, росла и

*) Стр. 342.

крѣпла сила Россійской арміи до того страшнаго дня, когда была отравлена душа солдата.

«Цесаревну» П. Н. Краснова прочтетъ большинство офицеровъ, въ этомъ мы увѣрены, но ее надо дать прочесть нашей молодежи. Вѣдь это на насъ и только на насъ лежитъ долгъ внушить имъ любовь къ Россіи и правильное пониманіе ея прошлаго.

П. Н. Красновъ сразу же готовитъ къ печати новую книгу (вѣроятно, продолженіе первой), «Екатерина Великая». И это понятно: для того, чтобы написать такой романъ, какъ «Цесаревна», надо перенестись въ тотъ вѣкъ и пережить все то, что тогда волновало нашихъ предковъ.

Въ концѣ книги приведенъ перечень книгъ П. Н. Краснова на русскомъ и иностранныхъ языкахъ, вплоть до шведскаго и финляндскаго. Много пользы Россіи принесъ П. Н. Красновъ, напоминая своими книгами, чѣмъ **была** наша Великая Родина, — другой она **быть** не можетъ. Съ внѣшней стороны «Цесаревна» издана съ большимъ вкусомъ русскимъ издательствомъ Е. Сіяльской. **В. О.**

Н. И. Чебышевъ. «БЛИЗКАЯ ДАЛЬ». 1932. Парижъ.

Воспоминанія Н. Н. Чебышева поражаютъ четкостью и свѣжестью памяти ея автора. Авторъ словно показываетъ намъ отчетливый документальный фильмъ всего имъ видѣннаго, причемъ ни единая деталь не ускользаетъ отъ его объектива.

При этомъ по справедливости слѣдуетъ замѣтить, что по всей книгѣ разсыпано масса острыхъ и тонкихъ наблюденій автора, его интереснѣйшихъ мыслей, замѣчаній, неожиданныхъ и увлекательныхъ сужденій и парадоксовъ. Для военнаго читателя, особенно участника бѣлой борьбы, на Югѣ Россіи, интересенъ конецъ книги, главы о ген. Врангелѣ въ Крыму и Константинополѣ.

Н. Н. Чебышевъ далеко не исчерпалъ своихъ богатыхъ матеріаловъ и продолжаетъ печатаніе своихъ статей въ «Возрожденіи». Еще на дняхъ общее вниманіе и восхищеніе вызвали его воспоминанія о Кіевѣ, напечатанныя въ очередномъ фельетонѣ «Возрожденія». Прочитавшіе «Близкую Даль» будутъ съ нетерпѣніемъ ожидать второго сборника этого наблюдательнаго и умнаго мемуариста. **Е. Т.**

И. Г. Акулининъ: «ЕРМАКЪ И СТРОГАНОВЫ», историческое изслѣдованіе по сибирскимъ лѣтописямъ и царскимъ грамотамъ. Къ 350-лѣтію завоеванія Сибири (1582-1932). Парижъ 1933.

Нашъ многолѣтній сотрудникъ генералъ Акулининъ выпустилъ въ свѣтъ очень цѣнную историческую брошюру. Въ ней подробно и параллельно разобраны разнорѣчивыя сибирскія лѣтописи: строгановская, есиповская и ремезовская. Авторъ дѣлаетъ изъ нихъ строго-обоснованные выводы и обращаетъ вниманіе на «Грамоту царя и великаго князя Ивана Васильевича Грознаго отъ 16 ноября 1582 года», которой придаетъ большое значеніе для освѣщенія вопроса. Окончательное заключеніе автора сводится къ слѣдующей формулѣ: **«Сибирь была завоевана Ермакомъ съ помощью Строгановыхъ».** Съ доказательствами, приведенными ген. Акулининымъ трудно не согласиться.

Екатерина Тюрникова: «ПѢСНИ О РОДИНѢ», Парижъ, 1933.

Екатерина Тюрникова — горячая патріотка и болѣетъ душой за свое Отечество. Ея стихи по внутреннему содержанію проникнуты искреннимъ пафосомъ. Съ внѣшней стороны, въ смыслѣ литературной формы они оставляютъ желать лучшаго. Авторъ еще въ плѣну у старыхъ мотивовъ, которые онъ перепѣваетъ. Размѣры и рифмы недостаточно проработаны. Надъ стихосложеніемъ автору слѣдуетъ еще поработать. Сборникъ выигралъ бы только, если бы изъ него были выброшены стихи «фельетонно-патріотическаго» характера («Милюкову», «Керенскому» «Лейбѣ Троцкому», «Когановичу»).

«Кавказскій Казакъ» (информація), январь 1933, мартъ 1933 г. Бѣлградъ. Въ этихъ двухъ выпускахъ много вѣстей изъ Россіи, страшныхъ и жуткихъ, много казачьихъ писемъ оттуда. Много информацій о жизни казачества за рубежомъ и нѣсколько интересныхъ статей. Изъ нихъ обращаетъ на себя вниманіе продуманная и острая статья подъесаула Войска Донского Л. Власова: «Наивность созданія «Казакіи».

«Казаки заграницей». Изд. Штаба Донского Корпуса; мартъ 1932 — мартъ 1933. Софія.

Эти синія благородныя тетрадки, ежегодно выходящія уже много лѣтъ, являются подлинной лѣтописью казачества за рубежомъ. Мы уже неоднократно останавливали вниманіе на нихъ нашихъ читателей казаковъ и не-казаковъ. Намъ остается только порадоваться, что кризисъ еще не убилъ это цѣнное эмигрантское изданіе.

Георгій Орловъ: «ТѢ ДНИ», Скопле 1933, изд. скопленскаго отдѣла Союза участниковъ 1-го Кубанскаго генерала Корнилова похода. Югославія, 1933.

Эта маленькая, бѣлая книжка содержитъ нѣсколько яркихъ разсказовъ изъ эпохи героическаго, Корниловскаго похода и оставляетъ сильное впечатлѣніе. Прибыль отъ изданія обращена на организацію Кассы Взаимопомощи при Отдѣлѣ.

«Станица», № 5, Парижъ, 1933 г. Органъ парижскихъ казаковъ-студентовъ, какъ всегда, составленъ интересно и снабженъ иллюстраціями. Обращаетъ на себя вниманіе статья В. Синеокова «Къ 150-лѣтію присоединенія Кубани».

«Голосъ Россіи» — органъ антисовѣтскаго эмигранта: ред.-изд. М. К. Дитерихсъ. Шанхай. Ноябрь-Декабрь, 1932 г.

Журналъ генерала Дитерихса всякій разъ даетъ исключительно интересную информацію по Дальнему Востоку. Въ этомъ номерѣ мы находимъ нѣсколько особенно подробныхъ и особенно злободневныхъ статей: «Совѣты и Красная Армія на Д. В.», «Изъ донесеній развѣдки братьевъ Б. Р. П.», «Школа Осовіахима», «Особая Краснознаменская Д. В. Армія», «Вооруженныя силы Китая», «Маневры Императорскаго Японскаго флота». Тотъ, кто хочетъ подробно слѣдить за событіями, происходящими на Д. Б., — долженъ всегда имѣть подъ рукой декабрьскій номеръ «Голоса Россіи».

Андрей Сѣдыхъ. «ЛЮДИ ЗА БОРТОМЪ», изд. Зелюка. Парижъ.

Книжка Сѣдыхъ подраздѣляется на главы: «Шофферы, Шахты, Люди изъ провинціи, Студенты, Инвалиды, Нищіе и Сумасшедшіе. Заглавіе книги, какъ видно не особенно подходитъ къ шофферамъ и студентамъ. Но эта ошибка не мѣшаетъ всей книгѣ въ цѣломъ быть правдивымъ и гуманнымъ свидѣтельствомъ талантливаго журналиста о горестной жизни русскаго эмигранта. Въ книгѣ Андрея Сѣдыхъ есть надъ чѣмъ задуматься и есть чему ужаснуться. Хотѣлось бы, чтобы она проникла въ сердца тѣхъ русскихъ, кому улыбнулась удача и кто до сихъ поръ могъ но **не хотѣлъ** помочь своимъ собратьямъ. Тѣмъ болѣе, что счастье и достатокъ такихъ русскихъ зачастую построенъ на быломъ самоотверженіи и самоотреченіи тѣхъ, кто теперь такъ безпощадно выброшенъ за бортъ. «Люди за бортомъ» — честная книга.

ОБРАЩЕНІЕ Р. Н. К.

Во многихъ французскихъ газетахъ помѣщено обращеніе Рускаго Національнаго Комитета по поводу подписанія Франціей «пакта о ненападеніи съ СССР. Рядъ газетъ помѣстилъ весьма сочувственныя этому документу комментаріи.

По вопросамъ дня

ВОПІЮЩАЯ НЕСПРАВЕДЛИВОСТЬ

Въ № 31557 отъ 10 апрѣля с. г. газеты Ньюіоркъ Геральдъ Трибюнъ напечатано слѣдующее письмо въ редакцію, приводимое нами цѣликомъ и въ дословномъ переводѣ:

«Теперь, когда самый острый періодъ антисемитическаго взрыва въ Германіи кажется уже прошелъ, быть можетъ мнѣ будетъ позволено обратить вниманіе на явную непослѣдовательность, проявленную въ этомъ вопросѣ американской публикой.

Мы устраиваемъ огромные, массовые митинги, — и можетъ быть совершенно правильно, — когда нѣсколько человѣкъ было убито и около одного милліона людей подвергается физическому и моральному преслѣдованію. Мы клеймимъ эти жестокости какъ дикія, какъ не-американскія, какъ отрицающія личную и духовную свободу, которая являлась вѣнчающимъ завоеваніемъ западной цивилизаціи.

Въ теченіе послѣднихъ лѣтъ русская интеллигенція подвергается систематическому преслѣдованію. Представителей ея убиваютъ, морятъ голодомъ, ссылаютъ на вѣрную смерть въ холодныя сѣверныя области. Цѣлая нація лишена религіозной свободы. Огромная масса населенія выгоняется изъ родныхъ домовъ и пересылается въ негостепріимные районы. Каково-же наше отношеніе къ этимъ преступленіямъ? Развѣ устраиваемъ мы массовые митинги съ Ал. Смитомъ, епископомъ Маннингомъ и раввиномъ Уайзомъ, выступающими въ справедливомъ негодованіи, чтобы заклеймить кровавыхъ негодяевъ? Нѣтъ. Тутъ мы остаемся въ лучшемъ случаѣ толстокожe безчувственны. Со многихъ сторонъ намъ говорятъ, что сейчасъ тамъ происходитъ великій опытъ, которому надо дать протекать по предназначенному курсу, что преступленія являются печальными, но неизбѣжными спутниками великой соціальной революціи. Нерѣдко даже самихъ жертвъ осуждаютъ за ихъ же собственную горькую участь.

Тѣ изъ насъ, кто знаетъ и любитъ Россію, не могутъ удержаться чтобы не спросить, почему же безчеловѣчное варварство должно надрывать сердечныя струны американцевъ тогда, когда жертвами являются евреи, но не тогда, когда страдаютъ русскіе христіане. Почему мы должны проявлять истерическое негодованіе относительно этой позорной, но только кратковременной вспышки въ Германіи и въ то же время быть равнодушными, если не снисходительными, по отношенію къ безконечно болѣе жестокимъ преслѣдованіямъ, происходящимъ нѣсколько сотъ миль далѣе и длящимся годы годы и годы. Мы призываемъ Вашингтонъ протестовать противъ антисемитскихъ возстаній въ Германіи, и въ то же время мы обсуждаемъ вопросъ о признаніи безчеловѣчныхъ убійцъ, управляющихъ Россіей

В. П. Вассонъ».

Читая это письмо, всѣ національно мыслящіе русскіе люди могутъ только привѣтствовать отрадный фактъ, что существуютъ еще истинные друзья Россіи, которые не могутъ сдержать своего негодованія по поводу вопіющей несправедливости по отношенію къ нашей порабощенной родинѣ. Русскіе люди должны чувствовать глубокую признательность г. Вассону за его мужественное выступленіе въ защиту Россіи. Жаль только что такихъ благородныхъ друзей среди иностранцевъ у насъ такъ мало, такъ исключительно мало.

Полезно и хорошо было бы, если бы всѣ русскія газеты, которымъ дороги національные интересы Россіи, перепечатали для свѣдѣнія своихъ читателей благородное письмо американца — г. Вассона.

РАБОТА БОЛЬШЕВИКОВЪ.

Коминтерномъ организованы комитеты «антифа» — антифашистскіе — съѣздъ которыхъ долженъ былъ состояться въ Прагѣ, но былъ запрещенъ правствомъ Чехословацкой Республики. Тогда Коминтернъ намѣтилъ созывъ конференціи въ Копенгагенѣ. Съѣхалось до 400 делегатовъ, съ громаднымъ преобладаніемъ коммунистовъ — до 80%, при 10% анархистовъ и 10% безпартійныхъ. Отъ Франціи, напр., прибылъ (авіономъ) извѣстный Барбюсъ.

Конференція собралась въ большомъ студенческомъ залѣ (Штудентенфоренингъ) и открыли ее датчане — профессоръ Іергсенъ и писатель Понтопиданъ. Вынесена была резолюція о созданіи «единаго фронта», въ защиту СССР.

Постановлено было на конференціи, продолжавшейся 2 дня, создать повсемѣстно комитеты, для проведенія вышеуказанной резолюціи и собрать «антифашистскій съѣздъ» на 13 и 14 іюля с. г.

Затѣмъ засѣдали въ Копенгагенѣ члены Скандинавскихъ противниковъ войны, собравшіеся подъ аполитичнымъ флагомъ, но дѣйствовавшихъ по указанію Коминтерна.

Третьимъ съѣздомъ — былъ съѣздъ антирелигіозный (безбожниковъ), на коемъ было постановлено распространять среди профессіональныхъ союзовъ литературу и фильмы, полученные изъ СССР.

Датская коммун. газета «Арбейдербладетъ» получила изъ Москвы сумму въ 120.000 кронъ на покупку новой ротаціонной машины, въ награду за «пробитіе бреши въ буржуазномъ фронтѣ», благодаря чему въ фолькетингетъ (нижняя палата) проведено два коммуниста-депутата. — Въ Копенгагенѣ будетъ печататься нелегальная нѣмецкая газета, которая должна проникать въ Германію.

Международная коммунистическая организація «Союзъ моряковъ» — переведена изъ Гамбурга, гдѣ ее началъ преслѣдовать Хитлеровскій режимъ, — въ Копенгагенъ.

ОБЪ ОДНОЙ КЛЕВЕТѢ

Старшій Лейтенантъ въ отставкѣ г. **А. Павловъ** опубликовалъ въ № 8 листка «Единый Фронтъ» пасквильное письмо съ самой безсмысленной злобой клеветой на генерала **Шатилова,** которое онъ нѣсколько мѣсяцевъ тому назадъ разослалъ ряду лицъ. Презрительное молчаніе, которое было ему отвѣтомъ, не смутило и не образумило его.

Недостойный и возмутительный поступокъ г. Павлова, вызываетъ чувство брезгливости и негодованія и мы надѣемся, что всѣ порядочные люди по достоинству его заклеймятъ.

Извѣстнаго же всему Русскому Зарубежью и уважаемаго офицерствомъ Генерала П. Н. Шатилова не можетъ тронуть подобная клевета, имѣющая характеръ несомнѣнной провокаціи на руку нашему общему врагу.

ОТЪ О-ВА ДРУЗЕЙ «ЧАСОВОГО».

Общество Друзей «Часового» считаетъ своимъ долгомъ выразить на страницахъ журнала искреннюю признательность полковнику **А. Г. Доможирову** за организацію сбора подписокъ на журналъ въ г. Шанхаѣ и мл. унт.-офицеру добровольцу **Е. Н. Цыпленкову** за проявленное имъ исключительное вниманіе къ нуждамъ «Часового» и совершенно безкорыстную работу по его распространенію въ г. Шанхаѣ.

Русскіе развѣдчики

Мы перепечатываемъ изъ японской газеты «Возрожденіе Азіи» № 51, издающейся въ г. Тянцзинѣ эту любопытную статью японскаго журналиста, въ которой, безъ сомнѣнія, есть много горькой правды.

Отрадно то, что на поверхности эмигрантскаго болота есть еще много крѣпкихъ острововъ.

СВѢТЛЫЕ ЛУЧИ ВЪ ТЕМНОТѢ ЭМИГРАЦІИ.

Въ послѣдніе дни на страницахъ мѣстныхъ японскихъ газетъ помѣщено, переданное г. Кояма, письмо «Національнаго Союза Русскихъ Развѣдчиковъ», подписанное начальникомъ Національной организаціи русскихъ ъразвѣдчиковъ генеральнаго штаба полковникомъ Богдановичемъ и начальникомъ штаба капитаномъ Сигаль.

Письмо адресовано «Главѣ Фамиліи, отдавшаго безъ колебанія и съ полной готовностью въ великой славѣ жизнь свою за благо своего Отечества Японской Императорской Арміи поручика Араки».

Письмо наполнено горячимъ и искреннимъ чувствомъ русскихъ юношей, патріотизмъ которыхъ жертвенной смертью поручика Араки поднялся до высочайшихъ вершинъ духа и выразился словами: «Съ благоговѣйнымъ чувствомъ преклоненія передъ безсмертнымъ подвигомъ поручика Араки, который послужитъ высокимъ примѣромъ молодымъ поколѣніямъ всѣхъ народовъ, какъ надо любить свое Отечество, служить Ему и умирать за Него...

Я съ глубокимъ уваженіемъ преклоняю свою голову передъ чистотою свѣтлаго душевнаго порыва русскихъ юношей, которые такъ искренно и чутко восприняли правдивое описаніе славной кончины молодого японскаго офицера, помѣщенное въ газетѣ «Голосъ Азіи», и на чрезвычайномъ собраніи откликнулись на свѣтлый подвигъ японскаго воина на далекихъ поляхъ Маньчжуріи.

Мы, японцы, ставящіе культъ Родины главнымъ стержнемъ своей жизни, чутко воспринимаемъ зовы молодой славянской души, но считаемъ и своимъ нравственнымъ долгомъ высказать тѣ мысли, которыя невольно еще остаются въ нашихъ умахъ.

Письмо русскихъ развѣдчиковъ вызвало послѣднія и я долженъ сказать эти горькія, но правдивыя слова.

Что представляетъ сейчасъ русская бѣлая эмиграція?

Не является ли она, въ главной массѣ своей только «бѣженствомъ», войдя съ головой въ исключительно матеріализированныя сферы человѣческаго существованія, несмотря на то, что когда то первая вела большую борьбу съ марксистами и большевиками — проводниками матеріализма.

И не нужно ли сказать вопіющую правду, что моральные устои эмиграціи все болѣе и болѣе расшатываются, свѣтлый духъ ея активной борьбы съ темными началами жизни падаетъ, а яркіе ферменты чисто славянской крови и расы исчезаютъ.

Эмиграція постепенно переходитъ на пути народа, который цѣлые вѣка уже бродитъ по земному шару, потерявъ свою землю — свою духовную мощь. Это законъ жизни, который пропущенъ «марксами».

Эмигранты живутъ во всѣхъ углахъ міра, живутъ безъ покровительства, безъ правъ и безъ земли, но, главное, — безъ того активнаго и жертвеннаго духа, что уже совсѣмъ дѣлаетъ ихъ жизнь безсмысленной и темной.

А русскія женщины, свѣтлые образы которыхъ мы видѣли въ твореніяхъ величайшихъ русскихъ писателей и въ жизни россійской, — гдѣ онѣ? Не стали онѣ просто женщинами въ международномъ смыслѣ слова, забывая святость своей Земли и Нації и уходя въ сожительство съ иностранцами.

Гдѣ же чистая славянская кровь, гдѣ славянская гордость, честь и слава? Я уже не вижу ея.

Вмѣсто всего этого много словъ, красивыхъ и украшенныхъ національными цвѣтами, но нѣтъ истиннаго терпкаго, жутко-сладкаго, горячаго и гордаго духа національнаго воина, активно борющагося съ СССР — своимъ заклятымъ и чернымъ врагомъ.

Куда же дѣвались рыцари-славяне, выходящіе когда то съ открытымъ забраломъ на защиту младшихъ братьевъ своихъ, а теперь забывшіе свой порабощенный народъ и свои завѣты и клятвы?

Конечно, софистическій умъ изобрѣтетъ массу оправдательныхъ причинъ, но для сердца и даже для простой и ясной логики онѣ ничего не говорятъ.

И вотъ это письмо русскихъ развѣдчиковъ напомнило о прежней чистой жертвенной и человѣколюбивой славянской крови, о тѣхъ свѣтлыхъ и яркихъ, какъ сіяніе солнечнаго дня, примѣрахъ духа, которыми только и движется человѣчество по пути прогресса и самосовершенствованія.

Русскіе развѣдчики, юноши русскіе показали, что не умеръ еще духъ свѣта, любви къ родинѣ и къ общечеловѣческимъ незыблемымъ духовнымъ идеаламъ среди нихъ и это нужно считать крупнѣйшей драгоцѣнностью во мракѣ эмигрантскаго существованія и вести свое молодое поколѣніе только по этому пути, указывая на грубую ошибочность и ложность матеріализованной жизни.

Мы уже близко соприкасаемся съ русскими и намъ не менѣе ярко, какъ и другимъ, замѣтны тѣ темныя дороги, по которымъ быстро шествуетъ эмиграція, которая даже свое юношество, волей или неволей, вталкиваетъ на этотъ же исключительный путь матеріальныхъ цѣлей и цѣнностей, чему примѣровъ много, а яркимъ изъ нихъ являются харбинскіе русскіе молодые люди.

Мнѣ кажется, что письмо русскихъ развѣдчиковъ для нихъ уже крупная неожиданность или какъ ослѣпляющій лучъ свѣта въ самосозданномъ черномъ мракѣ.

Они пишутъ забываемыя эмигрантами слова: «Русскіе развѣдчики, воспитываемые въ идеалахъ патріотизма, навсегда сохранятъ въ своемъ сердцѣ свѣтлую память о поручикѣ Араки, безсмертный подвигъ котораго ослѣпительной молніей прорѣзалъ сгущающіе сумерки мірового культа себялюбія и матеріализма и явилъ собою возвышенный образецъ беззавѣтной доблести и драгоцѣннѣйшей жертвы на алтарь Отечества».

Да, смерть поручика Араки не осталась внѣ человѣческой памяти, она, какъ свѣтлый лучъ, останется навсегда въ сердцахъ всѣхъ людей и мірскія богатства не окупятъ ея цѣнности.

Сердца русскихъ развѣдчиковъ зажглись ея ослѣпительнымъ свѣтомъ и мы горячо желаемъ лишь одного, чтобы слово русскихъ юношей претворилось въ дѣло, въ жизнь жертвенную и высокую.

И чтобы всѣ русскіе, не потушившіе еще свѣчей своей души, съ которыми они пришли въ изгнаніе, снова перешли на дорогу претворенія своихъ свѣтлыхъ лозунговъ въ жизнь, забыли пустоту красивыхъ словъ и были творцами, но не ораторами.

Хасегава.

(«Возрожденіе Азіи, № 51, Тянцзинъ).

РЕД.: О подвигѣ пор. Араки читайте въ № 103/104.

Письма въ редакцію

Милостивый Государь
Господинъ Редакторъ,

Правленіе Союза Русскихъ Офицеровъ, участниковъ Великой войны, въ Королевствѣ Югославіи, ознакомившись съ содержаніемъ письма Е. В. Саблина въ редакцію органа связи русскаго воинства за рубежомъ (журналъ «Часовой» отъ 1 февраля с. г.), не считаетъ возможнымъ оставить это письмо безъ отвѣта со своей стороны такъ какъ упрекъ Е. В. Саблина: «въ нежеланіи — или неумѣніи — считаться съ фактами и слишкомъ большая привязанность къ старымъ ярлыкамъ», мѣшающая якобы объединенію эмиграціи, относится и къ Союзу участниковъ Великой войны, объединенному лозунгомъ «За Вѣру, Царя и Отечество». Дѣйствительно, поддерживаетъ ли этотъ лозунгъ въ насъ лишь «теплоту тлѣнія минувшихъ дней»?

Въ рамкахъ короткаго отвѣта на указанное письмо трудно говорить о преимуществахъ того или иного государственнаго строя для Россіи, такъ какъ это заставило бы распространиться и о географическихъ, и историческихъ, и культурныхъ условіяхъ, сложившихся на территоріи нашего обширнаго Отечества. Мы сошлемся лишь на опредѣленное мнѣніе по этому поводу, выраженное въ п.п. 1 и 2 прекрасной статьи извѣстнаго профессора И. А. Ильина «Уроки революціи»*) и на его слова, что Россія «можетъ поддерживать свое государственное единство только при монархіи или при диктатурѣ».

Но не является ли симпоматичнымъ то обстоятельство, что когда въ Европѣ за послѣднее время чувствуется кризисъ навязанныхъ Вильсономъ началъ и приходятъ постепенно къ сознанію о необходимости крѣпкой національной власти, которая — мы, военные, хорошо это знаемъ — можетъ быть основана лишь на единоначаліи намъ стараются внушить, что «въ Россію можно идти только со знаменемъ свободы и народоправства»?

Мы, участники Великой войны, имѣвшіе гораздо болѣе точекъ соприкосновенія съ Русскимъ народомъ, чѣмъ наши политики, думаемъ, что напрасно пытаются приписать Русскому народу тѣ настроенія, которыхъ у него на самомъ дѣлѣ нѣтъ.

Письмо неизвѣстнаго краскома, на которое ссылается Е. В. Саблинъ не можетъ, конечно, являться доказательствомъ для людей съ непредвзятой точкой зрѣнія. Послѣ того грандіознаго обмана, въ который былъ введенъ Русскій народъ, въ періодъ революціи, и послѣ первоначальнаго революціоннаго угара русскій крестьянинъ отрезвѣлъ: изъ цѣлаго ряда документовъ мы знаемъ, что тамъ жаждутъ Хозяина Русской Земли, который установилъ бы порядокъ, совершенно не похожій на нынѣшній. Совершенно вѣрно, что Русскій народъ стремится раньше всего избѣжать голода, холода и всякаго рода притѣсненій и неистовствъ, но развѣ не съ разрушеніемъ Монархіи обрушилось все это на него и развѣ это обстоятельство въ его глазахъ не является самымъ большимъ дискредитированіемъ идеи республики и найлучшей пропагандой за идею Монархіи?

Союзъ участниковъ Великой войны при своемъ образованіи поставилъ себѣ въ основу девизъ: «За Вѣру, Царя и Отечество», побуждаемый главнымъ образомъ стремленіемъ не измѣнять по духу данной въ свое время присягѣ. Мы считаемъ, что кадровый офицеръ Россійской ИМПЕРАТОРСКОЙ Арміи, получившій извѣстную школу и воспитаніе, не можетъ, не кривя душой, стать республиканцемъ. Конечно, если паче чаянія, въ силу неисповѣдимыхъ судебъ Провидѣнія, Россіи пришлось бы пережить, послѣ паденія большевиковъ, нѣкоторый періодъ республиканскаго строя, то намъ не было бы основаній и тогда уклоняться отъ служенія нашему Отечеству, подобно тому, какъ и роялисты и бонапартисты во Франціи служатъ при республикѣ. Но истекшіе 16 лѣтъ отъ начала революціи въ Россіи еще больше укрѣпили наше сознаніе въ правотѣ принятой нами точки зрѣнія, что при данныхъ условіяхъ дѣйствительное возрожденіе нашей Родины можетъ осуществиться при установленіи ея государственнаго строя на монархическомъ принципѣ. Не только идеологическія побужденія, но и послѣдовавшіе историческіе факты говорятъ за то, что толкать Россію на путь парламентаризма и такъ называемаго народоправства, почти повсемѣстно въ Европейскихъ странахъ скомпрометированнаго, значитъ являться (мы заимствуемъ выраженіе изъ письма Е. В. Саблина) «подголоскомъ ничего не забывшихъ и ничему не научившихся».

Нашъ Союзъ вполнѣ раздѣляетъ взгляды, выраженные въ статьѣ стараго и виднаго участника Великой войны П. Н. Краснова, «Подъ какимъ лозунгомъ» ,написанной въ отвѣтъ Е. В. Саблину. Въ словахъ автора этой статьи, не только генерала, но и военнаго мыслителя, публициста и писателя, мы находимъ моральную поддержку въ томъ, что принятое нами направленіе правильно**).

Полагая, что читателямъ журнала «Часовой», помѣстившаго письмо Е. В. Саблина, не безъинтересно, можетъ быть, ознакомиться со взглядомъ нашего Союза по этому вопросу, мы просимъ Васъ, Господинъ Редакторъ, не отказать въ любезномъ помѣщеніи въ ближайшемъ номерѣ Вашего уважаемаго журнала вышеприведеннаго постановленія Правленія Союза, заранѣе предупреждая, что ни въ какую полемику по возбужденному вопросу мы не намѣрены вдаваться.

Просимъ принять увѣреніе въ совершенномъ уваженіи.

Правленіе Союза.

Примѣчаніе: *) Газета «Возрожденіе» отъ 18 апрѣля с. г. № 2877.

**) Журналъ «Часовой» отъ 1 марта с. г.

СОВѢТСКОЕ ОКО ВЪ ПАРИЖѢ

(Фот. соб. кор.).

Вновь назначенный совѣтскій военный агентъ Вѣнцевъ-Кранцъ (вып. 1923 г. изъ Красной Академіи) въ сопровожденіи своего адъютанта, послѣ пріема у военнаго министра.

ПИСЬМО ВЪ РЕДАКЦІЮ

Редакціей журнала получено нижеприводимое письмо, датированное 14 мая, отъ германскаго капитана въ отставкѣ К. Рунгъ-фонъ-Дессау, которое за нѣкоторыми сокращеніями мы находимъ нужнымъ привести, какъ образецъ психологіи нѣкоторой части нѣмецкаго офицерства. Какъ мы уже неоднократно заявляли, мы рады констатировать всякое проявленіе пониманія опасности большевизма и необходимости борьбы съ нимъ.

Глубокоуважаемый Господинъ Капитанъ.

Уже съ давнихъ поръ группа офицеровъ германской арміи, любящихъ и уважающихъ Россію, слѣдитъ за Вашимъ превосходнымъ журналомъ и любуется Вашимъ неугасаемымъ стремленіемъ къ возвеличенію и возсозданію Россіи, какъ могучей и славной страны.

Это письмо по уполномочію сей группы пишетъ Вамъ офицеръ въ отставкѣ старой германской императорской и прусской королевской арміи, долго страдавшій, какъ и Вы, отъ невозможности видѣть свою страну сильной и независимой.

Мы скажемъ также откровенно, что, когда прочли мы Вашъ разсказъ въ одномъ изъ давнихъ номеровъ: «Часы Намѣстника Св. Петра», гдѣ Вы такъ чутко и благородно отозвались о германскомъ Офицерѣ, мы сильно были взволнованы и благодарили Бога за то, что еще живъ въ мірѣ офицерскій духъ и оставшіяся традиціи рыцарства и мы всегда и дальше съ восторгомъ слѣдили за Вашимъ прекраснымъ и возвышающимъ душу журналомъ, который сталъ все больше принимать оттѣнокъ совершеннаго и своевременнаго военнаго и политическаго журнала.

Но вотъ въ № 103-104 Вашего журнала, мы прочли въ письмѣ Бѣлаго Офицера мѣсто, которое намъ совершенно непонятно. Гдѣ Вы пишете о томъ, что Германія въ случаѣ нужды можетъ помочь ГПУ и чекистамъ удержать большевицкій строй и помѣшать русскому народу избавиться отъ ужасной для васъ и всего міра власти жестокихъ и подлыхъ злодѣевъ.

И это написано въ тотъ моментъ, когда германско правительство борется всякими силами со злой и проклятой силой коммунизма и всякихъ интернаціоналовъ, которые какъ пауки присосались къ тепе-решней Европѣ.

Рейхсканцлеру г. Гитлеру можно несочувствовать, онъ можетъ ошибаться, и Рейхсканцлеръ не можетъ превосходить идеи Германіи, она доминируетъ надъ всѣмъ, но нельзя не привѣтствовать его героической борьбы съ лживымъ демократизмомъ и безсиліемъ міра противъ коммунистической опасности. Я самъ не являюсь членомъ партіи національ-соціалистовъ и зачастую ее критикую, но развѣ не странно Вамъ слѣдующее обстоятельство: нѣсколько сотъ евреевъ по тѣмъ или другимъ причинамъ удалили изъ Германіи и поднялся шумъ на весь міръ, а вотъ русскихъ лучшихъ людей уничтожали и казнили тысячами и всѣ молчали и молчатъ и теперь... И насъ, германскихъ офицеровъ, поразило то, что Вы въ тотъ моментъ, когда наша имперія ведетъ рѣшительный бой съ подлымъ коммунистическимъ зломъ, нашли возможнымъ подозрѣвать нѣмцевъ въ какихъ то захватныхъ планахъ противъ Вашей родины. Нѣтъ. Не о томъ мы сейчасъ думаемъ...

Нѣмцы дѣйствовали противъ Васъ, какъ враги (да, они примѣнили для собственной безопасности всѣ мѣры, для пораженія врага), но все это окончено давно Сейчасъ, мы не враги, у насъ, какъ вы пишете одинъ только врагъ — это коммунисты и, начавъ и кончивъ съ ними враждебныя дѣйствія въ самой Германіи мы просимъ судьбу только объ одномъ — уничтожить навсегда жестокую и подлую власть большевиковъ въ Россіи, такъ какъ безъ Россіи не можетъ быть спасенія и намъ, и всему міру. Просимъ Васъ вѣрить, что это единодушное желаніе всѣхъ честныхъ нѣмцевъ. На нашемъ пути стоитъ много препятствій, но мы — народъ выносливый и крѣпкій и отъ поставленной себѣ цѣли никогда не отказываемся.

Отъ разумной Вашей тактики мы ждемъ великой поддержки нашему дѣлу,, забудьте же нашу былую вражду, ее больше не существуетъ, мы какъ честные воины исполнили свой долгъ и теперь у насъ съ Вами долженъ быть одинъ долгъ одна мысль — покончить съ русскимъ и міровымъ большевизмомъ.

Я офицеръ въ отставкѣ, большинство моихъ друзей тоже и это письмо не является письмомъ оффиціальнымъ, но я утверждаю, что также мыслятъ и всѣ германскіе офицеры и всѣ честные нѣмцы.

А мы всѣ вѣримъ въ то, что Россія возстановитъ политическое равновѣсіе и будетъ всегда великой и справедливой.

Господинъ капитанъ. Поймите и Вы насъ и позвольте мнѣ отъ имени офицеровъ Германской Императорской и прусской королевской арміи крѣпко пожать Вашу руку и завѣрить Васъ въ нашей честности и чувствахъ уваженія къ Вашей мужественной дѣятельности.

Большой Вашъ другъ и почитатель, германской императорской и прусской королевской арміи

Капитанъ **Куртъ Рунгъ-фонъ-Дессау.**

Я не встрѣчаю препятствій къ опубликованію моего письма.

ВѢСТНИКЪ ВОЕННЫХЪ ЗНАНІЙ

№ 2 (18).

Содержаніе: Б. Геруа. — **«Англичанинъ о моторизаціи».** А. Егоровъ. — **«О военной доктринѣ».** П. Симанскій. — **«Паника въ войскахъ».** К. Красовскій. — **«Къ 13-й годовщинѣ Рижскаго мира».** В. Свидерскій. — **«На распутьи».** — Итальянскіе взгляды на обстрѣлы непріятельской артиллеріи газовыми снарядами. Мирная химическая промышленность и газовая война. Опредѣленіе дистанціи до самолетовъ и скоростей ихъ движенія въ пѣхотѣ. Защита отъ аэробомбъ по нѣмецкому наставленію.

Принимается подписка на 1933 г. Год. подписка 30 фр. (1 1/2 долл.) — 6 номеровъ. Адресъ Редакціи:

K. K. Chmieguelsky, Njegoseva 4, Sarajevo Jugoslavia.

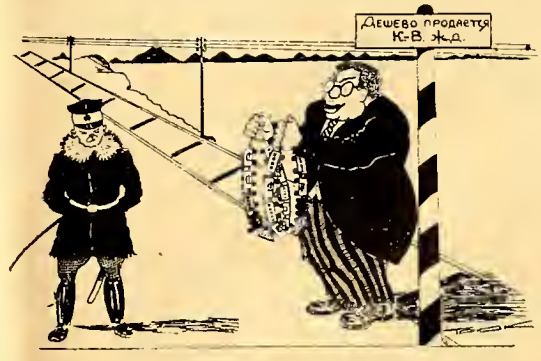

(Кар. Э. Трюка).

Литвиновъ: — Купите бублички,
Гоните рублички!..

ПИСЬМО ВЪ РЕДАКЦІЮ

Милостивый Государь,
Господинъ Редакторъ,

Не откажите помѣстить на страницахъ редактируемаго Вами «Часового» нижеслѣдующія строки:

Въ № 4360 отъ 28-II газеты «Послѣднія Новости» приведена въ выдержкахъ рѣчь Генерала Деникина, произнесенная на торжественномъ засѣданіи по поводу годовщины первыхъ походовъ.

«Въ распрѣ между чужими народами зарубежное воинство не можетъ принимать участія», — говоритъ генералъ Деникинъ, и, затѣмъ, съ грустью, цитируетъ письмо о доблестной смерти на парагвайскомъ фронтѣ капитана Серебрякова, закончивъ эту часть своей рѣчи утвержденіемъ, что «подвига тамъ не было, ибо не было идеи».

Настоящимъ письмомъ, мнѣ хотѣлось бы освѣтить для русскаго зарубежнаго общественнаго мнѣнія вообще, и, передъ читателями «Часового» въ частности, роль русскихъ въ Парагвайско - Боливій - ской войнѣ, и, попутно, показать, что большинство русскихъ офицеровъ на парагвайской службѣ, и, въ томъ числѣ капитанъ Серебряковъ, отнюдь не являются простыми наемниками, и, слѣдовательно, красивая смерть послѣдняго и сложившаго свою голову послѣ него ротмистра Касьянова были, именно, подвигами и подвигами красивыми, которыми могутъ и должны гордиться ихъ соратники.

Парагвай — одна изъ немногихъ, если не единственная страна подъ луной, гдѣ нѣтъ и не было «русскихъ бѣженцевъ». Здѣсь были и есть русскіе, какъ были и есть французы, нѣмцы и англичане. Эта маленькая и бѣдная страна насъ приняла съ самаго же начала такъ, какъ она принимаетъ представителей любой страны и никогда не отводила намъ свои задворки, хотя за нашей спиной не стояли ни консулы ни полномочные министры и посланники.

Небольшая русская бѣлая колонія, уже много лѣтъ, живетъ здѣсь такъ, какъ, навѣрное, она жила бы у себя на родинѣ: русскіе доктора, здѣсь, лѣчатъ, а не играютъ на гитарахъ въ ресторанахъ, русскіе инженеры строятъ дороги и мосты, а не вышиваютъ крестиками, русскіе профессора читаютъ лекціи, а не натираютъ полы, и, даже русскіе генералы нашли примѣненіе своимъ знаніямъ, т. е., служили въ военномъ вѣдомствѣ, и, титуловались, несмотря на скромный штатскій пиджачекъ, почти - тельно, — «mi general».

Здѣсь, въ Парагваѣ, никто изъ русскихъ не слышитъ упрековъ въ томъ, что онъ ѣстъ параг - вайскій хлѣбъ, что онъ здѣсь засидѣлся, что поранолъ и честь знать. Его не допекаютъ никакими паспортами, никто не неволитъ принимать гражданство и дѣлаться парагвайцемъ. Русскіе искренно и глубоко привязались къ этой маленькой и бѣдной странѣ и ея народу, особенно тепло оцѣнивъ ея гостепріимство послѣ скитаній по бывшимъ союзниче - скимъ и несоюзническимъ странамъ. Нѣкоторые, безъ всякаго насилія съ чьей бы то ни было стороны, по тѣмъ или инымъ соображеніямъ, приняли уже и парагвайское гражданство.

И вотъ, надъ пріютившей ихъ страной стряслась бѣда: на нее напалъ сосѣдъ, трижды сильнѣе ея. Страна поднялась на защиту своихъ правъ и своего достоянія.

Что же должны были дѣлать старые русскіе бойцы, ходившіе на нѣмца, турка и на 3-ій интерна - ціоналъ, и, много лѣтъ ѣвшіе парагвайскій хлѣбъ? Сложить руки и сказать пріютившему ихъ народу: — «Вы, молъ, деритесь, а наша хата съ краю; наши жизни могутъ пригодиться нашей собственной родинѣ?»... Конечно — нѣтъ.

И пошли Серебряковы и Касьяновы на защиту пріютившаго ихъ народа, ибо, не забывая Россіи, и, не измѣняя ей, они нашли, пусть — временную, но вторую родину въ Парагваѣ; пошли потому, что станица Полтавская далека и недосягаема, а отъ судьбы Парагвая зависитъ сейчасъ судьба и благоденствіе ихъ самихъ. И сложивъ свои головы за этотъ Парагвай, они не только заплатили свой собственный долгъ благодарности, но и даже, остальныхъ русскихъ, и, даже, долгъ самой Россіи передъ Парагваемъ, пріютившемъ такъ тепло ея сыновъ въ изгнаніи.

Почему же въ этой красивой смерти на вражескомъ пулеметѣ нѣтъ подвига. Говоря о красотѣ любви положившихъ душу за други своя, Христосъ отнюдь не предполагалъ, что други свои могутъ встрѣчаться только среди соотечественниковъ!

Число русскихъ офицеровъ на парагвайской службѣ перевалило за 30. Огромное большинство изъ нихъ принадлежитъ именно къ этой категоріи русскихъ парагвайцевъ, слившихся со страной и живущихъ ея интересами, ея радостями и ея горестями.

Что говорить: русскія могилы подъ тропикомъ Козерога и донской казакъ и псковскій драгунъ павшіе, хотя и **со славой** на боливійскихъ окопахъ, конечно, это — трагедія. Но право же, еще большая трагедія — безславная смерть такихъ же славныхъ русскихъ офицеровъ, быть можетъ, ихъ же былыхъ боевыхъ товарищей, гдѣ нибудь подъ ножомъ хун - хуза, въ Манчжуріи, подъ вагонеткой мины Пер - никъ въ Болгаріи, или подъ маховымъ колесомъ германской фабрики во Франкфуртѣ на Майнѣ! А эти трагедіи, въ свою очередь, лишь маленькія капельки въ безбрежномъ океанѣ страшныхъ и безсмысленныхъ трагедій, разыгрывающихся, вотъ уже 15 лѣтъ, съ самаго начала «свѣтлой и безкровной» революціи, надъ всѣмъ несчастнымъ русскимъ народомъ.

Примите, Милостивый Государь мой, увѣренія въ совершенномъ моемъ почтеніи и таковой же преданности.

Кн. Я. Тумановъ
Капитанъ 2 ранга Парагвайской службы.

П. С. Возможность братоубійства, о которой говорилъ генералъ Деникинъ въ той же рѣчи, въ данномъ, конкретномъ случаѣ исключается: **въ Боливійской арміи русскихъ нѣтъ вовсе.** Пишущему эти строки извѣстны лишь два случая предложенія, въ самомъ началѣ войны, когда объ участіи русскихъ въ Парагвайской арміи было еще мало извѣстно, со стороны русскихъ, своихъ услугъ боливійскому консулу одной изъ сосѣднихъ республикъ. Оба предложенія были отклонены.

Я. Т.

ПОГОНЧИКИ всѣхъ частей Русской Арміи

	На портсигаръ	Брелки	Брошки
Юнкерскіе	18 фр.	21 фр.	23 фр.
Об.-офицер.	25 фр.	28 фр.	30 фр,
Ш.-оф. и ген.	30 фр.	33 фр,	35 фр.

При заказѣ большими количествами — **скидка.**

Иниціалы — 0.50 см. буква.
Обращаться въ редакцію
Работа художественная.

ПЕРВЫЙ СПИСОКЪ

г. г. представителей «Часового», отказавшихся отъ уплаты денегъ за проданные ими экземпляры и неотвѣчающихъ на всѣ запросы редакціи.

1. Г. Глѣбовъ (Харбинъ) —'4394 фр. 40 см.
2. Г. Доможировъ (Берлинъ) — 400 фр.
3. Г. Видевикъ (Нарва) —' 384 фр.
4. Г. Протопоповъ (Ницца) — 1146 фр. 10 с.
5. Г. Штро (Нильванжъ) — 418 фр. 40 см.
6. Г. Орликъ (Парижъ) — 385 фр.
7. Г. Покровскій А. Н. (Парижъ) — 350 фр.

Второй списокъ помѣщается въ слѣдующемъ номерѣ.

ХРОНИКА

Бѣлградъ (соб. кор.).

Его Величество Король Александръ въ особой аудіенціи принялъ Помощника Предсѣдателя Р.О.В.С. Вице-Адмирала Кедрова.

ПРИКАЗЪ РУССКОМУ ОБЩЕ-ВОИНСКОМУ СОЮЗУ.

Г. Парижъ. № 19. 27 апрѣля 1933 г.

Всѣмъ чинамъ Русскаго Обще-Воинскаго Союза, окончившимъ военно-училищные, а, также, унтеръ-офицерскіе курсы, предоставляю право на ношеніе особыхъ, утвержденныхъ мною значковъ.

Подхорунжіе урядники и казаки, прошедшіе особые курсы, организованные въ Кубанской казачьей дивизіи, имѣютъ право на ношеніе значка, утвержденнаго для унтеръ-офицерскихъ курсовъ.

Подлинный подписалъ:
Генералъ **Миллеръ.**

Скрѣпилъ:
Генералъ-Лейтенантъ **Стоговъ.**

ОБЪЯВЛЕНІЕ.

Утвержденные генераломъ Миллеромъ значки, право на ношеніе которыхъ предоставлено, приказомъ Р. О. В. Союзу 1933 года № 19, окончившимъ военно-училищные и унтеръ-офицерскіе курсы, продаются во ввѣренной мнѣ Военой Канцеляріи, а также высылаются по почтѣ, **по полученіи слѣдуемыхъ за нихъ денегъ.**

Цѣна одного значка (какъ значка, установленнаго для окончившихъ военно-училищные курсы, такъ и значка для прошедшихъ унтеръ-офицерскіе курсы — 15 французскихъ франковъ. За пересылку особой платы не взыскивается.

Подлинное подписалъ:
Генералъ-Лейтенантъ **Стоговъ.**

ВЪ ХАРБИНСКОМЪ ОТДѢЛѢ РОВС,

«Харбинскій Отдѣлъ РОВС обзавелся своимъ помѣщеніемъ. 15-го февраля состоялось освященіе помѣщеній и молебенъ по случаю окончанія группой молодежи (преимущественно, студенты) унтеръ-офицерскихъ курсовъ. Всѣмъ успѣшно выдержавшимъ экзаменъ ген.-лейтенантъ Вержбицкій выдалъ дипломы объ окончаніи курсовъ и собственноручно прикрѣпилъ къ груди каждаго жетонъ съ изображеніемъ унтеръ-офицерскаго погона.. Открыты военно-училищные курсы. Молодежь въ Харбинѣ живо интересуется военными науками и нужно ожидать, что дѣло это разовьется, если не помѣшаютъ какія-либо непредвидѣнныя причины, ибо живемъ въ водоворотѣ событій.

При помѣщеніи РОВС имѣется офицерское собраніе, котораго не доставало намъ въ теченіе многихъ лѣтъ.

Александръ Васильевъ.

КЪ СВѢДѢНІЮ

Во французскомъ магазинѣ Артура Бертрана (46, рю де Рэнъ, Парижъ 6) имѣются въ большомъ количествѣ всѣ русскіе ордена и знаки отлнчія.

КЪ ЮБИЛЕЮ М. М. ѲЕДОРОВА. ПИСЬМО ГЕНЕРАЛА Е. К. МИЛЛЕРА И В.-АДМ. М. А. КЕДРОВА.

Глубокоуважаемый
Михаилъ Михайловичъ.

Русскій Обще-Воинскій Союзъ и Военно-Морской Союзъ сердечно привѣтствуютъ Васъ въ день 75-лѣтія Вашей жизни, полной самой разнообразной и неутомимой дѣятельности, какъ на Родинѣ, такъ и въ эмиграціи. Въ качествѣ инициатора и Предсѣдателя Комитета по обезпеченію высшаго образованія русскому юношеству заграницей, Вы помогли стать на ноги многимъ изъ нашихъ молодыхъ сочленовъ — русскихъ офицеровъ. Только Вашей безграничной энергіи и любви къ нашей молодежи, жаждущей знаній, удается преодолѣть всѣ препятствія по работѣ возглавляемаго Вами Комитета.

Вѣримъ вмѣстѣ съ Вами, что получившая, благодаря Вашимъ заботамъ, высшее образованіе наша молодежь оправдаетъ Ваши надежды и внесетъ свою лепту въ дѣло воскрешенія нашей Родины.

Примите нашу глубокую благодарность и наши искреннія пожеланія здоровья на многіе годы и душевныхъ силъ для продолженія Вашего благого дѣла.

Генералъ **Миллеръ.**
Вице-Адмиралъ **Кедровъ.**

ОТВѢТЪ М. М. ѲЕДОРОВА.

Глубокоуважаемый
Евгеній Карловичъ,

Вамъ и въ Вашемъ лицѣ всему составу Обще-Воинскаго и Военно-Морского Союзовъ, съ которыми я съ момента возникновенія Добровольческаго движенія духовно тѣснѣйшимъ образомъ связанъ, позвольте принести глубокую благодарность за то вниманіе и за то трогательное привѣтствіе, которыми вы всѣ пожелали меня почтить ко дню моего 75-лѣтія. Въ рядахъ русскихъ юношей, кончившихъ высшую школу за-границей, — огромный процентъ членовъ Обще-Воинскаго и Морского Союзовъ. Это одно уже должно служить гарантіей, что подготовленные къ служенію освободившейся отъ коммунистическаго ига Россіи новые русскіе культурные кадры оправдаютъ наши общія на нихъ надежды.

Искренно Васъ уважающій
Вашъ **Мих. Ѳедоровъ.**

КЪ ПОСЛѢДНИМЪ ГАЛЛИПОЛІЙЦАМЪ.

6-19 мая 1933 года исполнилось ровно 10 лѣтъ съ того времени, когда «Послѣдніе Галлиполійцы», чины «Галлиполійскаго Отряда, названнаго генераломъ Врангелемъ «Арьергардомъ Русской Арміи въ Галлиполи», покинули Галлиполійскій полуостровъ, ставшій историческимъ этапомъ нашего нахожденія за рубежомъ Россіи, сохранивъ не смотря на двухъ съ половиной лѣтъ пребыванія тамъ, въ особо тяжелой обстановкѣ, душу и русскаго воина и человѣка, съ полной любовью во все русское. Тамъ повелѣвало чувство долга, чувство чести.

Посылаю къ этому дню сердечный привѣтъ всѣмъ дорогимъ моему сердцу — «Послѣднимъ Галлиполійцамъ» съ моими наилучшими пожеланіями, въ полной увѣренности, что и нынѣ разсѣянные по разнымъ материкамъ и странамъ, часто даже почтн одиночно, Галлиполійцы также вѣрятъ въ Правоту нашего Дѣла, Ей служатъ, вдохновляютъ и маловѣрныхъ и никогда не теряютъ надежды въ то, что Правда возсіяетъ и освобожденіе Родины будетъ лучшей наградой за все перенесенное.

Какъ ни тяжело было подчасъ въ Галлиполи, но, зная душу Галлиполійцевъ, твердо вѣрю въ то, что по прежнему всѣ вспоминаютъ пребываніе тамъ, гдѣ единственно за рубежомъ гордо рѣялъ нашъ родной трехцвѣтный флагъ, съ особымъ чувствомъ исполненнаго долга.

Флагъ этотъ сохраненъ до возвращенія на Родную Землю.

Генералъ-Лейтенантъ **Мартыновъ.**

ПАМЯТИ ГЕНЕРАЛА ВРАНГЕЛЯ

(Отъ бѣлград. корр. «Часового»).

Въ ознаменованіе исполнившейся пятой годовщины со дня кончины генерала П. Н. Врангеля бѣлградское отдѣленіе общества галлиполійцевъ организовало траурное собраніе, посвященное памяти покойнаго.

Большой залъ офицерскаго собранія былъ совершенно полонъ. На эстрадѣ громадный портретъ Главнокомандующаго маслянными красками только что исполненный художникомъ Образковымъ. Портретъ поражаетъ своимъ сходствомъ и одухотворенностью лица. Генералъ Врангель изображенъ въ отличіе отъ своихъ обычныхъ портретовъ въ формѣ Коннаго полка и николаевской шинели.

Предсѣдательствовалъ начальникъ IV Отдѣла Р. О. В. С. генералъ И. Г. Барбовичъ, открывшій собраніе короткой вступительной рѣчью, послѣ которой хоръ галлиполійцевъ исполнилъ «Вѣчную память».

Генералъ Гернгроссъ въ пространной рѣчи подчеркнулъ, что такого рода поминовенія не есть только одинъ взглядъ на прошлое, но является напоминаніемъ о нашемъ долгѣ и нашей работѣ. Онъ развилъ подробную программу той дѣятельности, которую завѣщалъ намъ генералъ Врангель и которая вытекала изъ всего его поведенія.

Инженеръ В. П. Шмитъ въ теплыхъ словахъ припомнилъ свою совмѣстную работу съ генераломъ Врангелемъ въ Крыму и въ эмиграціи.

Представитель Союза Національной Молодежи студентъ Немирокъ напомнилъ о завѣтѣ Врангеля «терпѣть, желать и дерзать». Изъ этого завѣта мы строго исполняемъ первыхъ дав требованія; но призывъ Врангеля остается неполнымъ, если мы забудемъ о его призывѣ «дерзать» и объ этомъ нужно вспомнить въ день его поминовенія.

В. Х. Даватцъ охарактеризовалъ въ яркой рѣчи личность генерала Врангеля, остановившись, главнымъ образомъ, на его предвидѣніи.

Въ перерывѣ хоръ галлиполійцевъ исполнилъ спеціально присланное произведеніе гостящаго въ Бѣлградѣ композитора Н. Н. Черепнина (старшаго): «Не плачьте надъ гробомъ героя»...

Собраніе произвело очень большое впечатлѣніе.

Р.

ПРАГА.

26 мая въ залѣ Мѣщанской Бесѣды состоялось въ присутствіи Высокопреосвященнаго Митрополита Евлогія и преосвященнаго Епископа Сергія торжественное засѣданіе, посвященное незабвенной памяти Главнокомандующаго Русской Арміи ген. П. Н. Врангеля. Засѣданіе организованное Галлиполійскимъ З-вомъ, Союзомъ Участниковъ Великой Войны и Каютъ-Компаніей, привлекло въ переполненный залъ Мѣщанской Бесѣды всѣхъ тѣхъ, кому дорога русская національная идея, кому родна Русская Армія и, кто чтитъ свѣтлую память ея покойнаго Вождя.

Засѣданіе было открыто Начальникомъ Подъотдѣла Р. О. В. Союза генералъ-маіоромъ Зинкевичемъ, охарактеризовавшимъ въ короткихъ словахъ духовный обликъ почившаго Главнокомандующаго и предложившимъ собравшимся почтить память покойнаго вставаніемъ, — послѣ чего присутствующими была пропѣта «Вѣчная память».

Съ рѣчами выступали: представитель С. У. В. В. ген. шт. полк. Фортушный, давшій короткій историко-біографическій очеркъ дѣятельности ген. Врангеля, предсѣдатель каютъ-компаніи лейт. Стахевичъ, указавшій на духовную близость покойнаго Главнокомандующаго не только къ Арміи, но и къ Флоту, предсѣдатель Правленія Галлиполійскаго З-ва шт. кап. Орловъ, обрисовавшій генерала Врангеля, какъ Вождя и академикъ Струве, вспомнившій Главнокомандующаго, какъ выдающагося государственнаго дѣятеля.

ДЕНЬ ПАМЯТИ ГЕНЕРАЛА ВРАНГЕЛЯ ВЪ СОФІИ.

По распоряженію Начальника III Отдѣла Р. О. В. С., 25 апрѣля во всѣхъ пунктахъ Болгаріи были отслужены панихиды и, гдѣ обстановка позволила, устроены торжественыя собранія, посвященныя свѣтлой памяти генерала П. Н. Врангеля.

Въ Софіи,въ русской посольской церкви собрались представители всѣхъ общественныхъ и военныхъ организацій; присутствовалъ и болгарскій генералъ Лазаревъ; храмъ былъ переполненъ.

Послѣ панихиды въ Русскомъ Собраніи состоялось торжественное собраніе; закъ украшенъ портретами и картинами изъ жизни генерала Врангеля; всѣ собравшіеся съ трудомъ помѣщаются въ залѣ и многіе остались въ вестибюлѣ, куда доносятся слова, выступавшихъ на собраніи докладчиковъ. Среди присутствующихъ — предсѣдатель русскихъ общественныхъ организацій въ Софіи — А. И. Пильцъ съ представителями всѣхъ входящихъ въ общественныя организаціи союзовъ и объединеній, предсѣдатель комитета по дѣламъ русскихъ бѣженцевъ генералъ Попадоповъ, генералъ Лазаревъ и, конечно, вся наша военная семья съ генераломъ Абрамовымъ во главѣ.

Открывая собраніе, генералъ Абрамовъ, предложивъ почтить память генерала Врангеля вставаніемъ, предоставилъ слово генералу В. П. Никольскому. Въ краткой рѣчи, генералъ Никольскій блестяще обрисовалъ личность прирожденнаго вождя генерала П. Н. Врангеля.

Послѣ генерала Никольскаго, слово предоставлено шт. капитану Браунеру, который отмѣтилъ идейную сторону бѣлой борьбы, которую велъ генералъ Врангель.

Закрывая собраніе, генералъ Абрамовъ поблагодарилъ всѣхъ собравшихся отъ имени Р. О. В. Союза за посѣщеніе этого собранія, коимъ хотѣлось напомнить присутствующимъ о беззавѣтномъ служеніи генерала Врангеля дѣлу освобожденія нашей Родины и, въ примѣрѣ своего Вождя мы можемъ черпать новыя силы для продолженія начатаго имъ святого дѣла во имя Россіи.

П. Я.

ОБЪ АЛЬБОМѢ ГЕОРГІЕВСКИХЪ КАВАЛЕРОВЪ.

Въ комиссію поступили просьбы отъ возглавляющихъ полковыя объединенія объ отсрочкѣ изданія, дабы имѣть возможность собрать и выслать въ Комиссію весь необходимый матеріалъ, для помѣщенія одной группой всѣхъ офицеровъ полка, получившихъ эту наивысшую боевую награду въ ту же войну.

Поэтому Комиссія рѣшила продлить срокъ присылки для включенія въ Альбомъ всѣхъ данныхъ до 1 августа с. г.

Необходимо прислать: фотографическую карточку, размѣромъ не менѣе 6 на 9, но и не очень большую; описаніе подвига по приказу Высоч. или Арміи, или копію съ грамоты, надлежаще засвидѣтельствованныя; подписныя деньги: на высылку альбома — 80 дин., или 1,60 доллара, или 40 франковъ — для высылки альбома съ помѣщеніемъ въ немъ, безъ высылки альбома 55 динаръ, съ каждаго.

Полковые Объединенія и музеи, желающіе имѣть альбомъ, благоволятъ подписаться заранѣе, такъ какъ, за недостаткомъ средствъ, альбомъ будетъ изданъ въ ограниченномъ числѣ экземпляровъ.

Адресовать поп режнему — на имя Предсѣдателя Комиссіи, генералъ-лейтенанта З. А. Мартынова. Югославія. Бѣлградъ. Проте Матеіе 3.

Русскій Цвѣточный Магазинъ

Букеты, вѣнки, свадебныя корзины.

Военнымъ организаціямъ — скидка

37, rue St. Ferdinand, Paris 17.

8-й ДЕНЬ РУССКАГО ИНВАЛИДА

3 мая въ Парижѣ состоялось засѣданіе главнаго комитета по сбору средствъ для инвалидовъ Зарубежнаго Союза на которомъ присутствовали: гр. Е. В. Шувалова, ген. М. Н. Кальницкій, адм. М. А. Кедровъ, представляющій ген. Е. К. Миллера, ген. С. Д. Позднышевъ, ген. М. И. Репьевъ, ген. М. Н. Суворовъ ген. Тарановскій ген. Я. В. Хабаевъ и А. С. Хрипуновъ.

По заключеніи доклада и. д. предсѣдателя Зарубежнаго Союза ген. Кальницкаго объ исключительно тяжеломъ положеніи инвалидовъ, главный комитетъ постановилъ — устроить по примѣру прошлыхъ лѣтъ «8-й День Русскаго Инвалида» и обратиться къ обществу съ нижеслѣдующимъ воззваніемъ.

«Главный Комитетъ по сбору средствъ для инвалидовъ, приступая къ устройству «8-го Дня Русскаго Инвалида», обращается ко всѣмъ своимъ соотечественикамъ съ покорнѣйшей просьбой прійти на помощь инвалидамъ и оказать имъ сердечное содѣйствіе по сбору средствъ.

Въ Зарубежномъ Союзѣ состоитъ свыше 6.500 инвалидовъ и до 3.000 женъ и дѣтей. Притокъ новыхъ членовъ (надорвавшихъ силы, больныхъ и престарѣлыхъ раненыхъ воиновъ) превосходитъ пока естественную убыль вслѣдствіе смертности 2.600 инвалидовъ утратили отъ 71 до 100 процентовъ своей трудоспособности и ни къ какому труду не пригодны.

Главный Комитетъ хорошо знаетъ, какъ тяжко живется сейчасъ большинству русскихъ людей въ невольномъ изгнаніи. Изъ разныхъ концовъ свѣта благожелатели инвалидовъ сообщаютъ о невозможности собирать на благотворительность.

И тѣмъ не менѣе, главный комитетъ съ еще большой настойчивостью, съ еще болѣе горячей просьбой обращается за помощью. Вѣдь если не помогутъ свои русскіе люди, то можно ли ожидать помощи отъ иностранцевъ, у которыхъ сейчасъ и своей нужды довольно.

Пусть же каждый съ легкимъ сердцемъ сдѣлаетъ доброе дѣло и внесетъ столько, сколько можетъ, хотя бы на дневное пропитаніе одного инвалида. Не будемъ никогда забывать того, что эти инвалиды въ свое время принесли величайшую жертву кровью за Россію, за честь и достоинство родины, всего народа. Своей маленькой лептой мы исполнимъ нашъ священный національный долгъ и въ то же время поможетъ самымъ обездоленнымъ и несчастнымъ среди насъ.

Пожертвованія направлять по адресу:

Direction des la Fed. Mutilé Russes, 28, av. de Chevreuse Clamart (Seine).

К. П. Паризо-де-ла-Валеттъ

(85, Bd. Carnot Cannes (A. M.)

предлагаетъ желающимъ заказывать ему акварели любого полка (со всѣми цвѣтами формы). Для этого надо прислать фотографію въ любомъ размѣрѣ съ указаніемъ цвѣтовъ.

Подполк. **Щавинскій** проситъ насъ исправить ошибочную подпись подъ фотографіей въ № 101-102 «Часового» (стр. 44), гдѣ изображена группа на праздникѣ не одного Марковскаго арт. дивизіона, а всѣхъ частей Марковской дивизіи.

ВЪ НАЦІОНАЛЬНОЙ ОРГАНИЗАЦІИ РУССКИХЪ РАЗВѢДЧИКОВЪ.

Лагерь въ Капбретонѣ

(Выписка изъ приказовъ полк. Богдановича)

По скаутской организаціи, возглавляемой Донским Атаманомъ, отдано распоряженіе привѣтствовать начальствующихъ лицъ и членовъ НОРР, наравнѣ со своими.

Отъ всего сердца разуемся этому мудрому распоряженію, которое знаменуетъ начало естественных отношеній и культурнаго сожительства въ средѣ русской молодежи, въ массѣ своей чуждой искусственно прививаемаго ей человѣконенавистничества.

Имя полк. В. А. Богуславскаго, отдавшаго подобное распоряженіе, останется въ памяти русской молодежи и ея руководителей, относящихся съ уваженіемъ къ Русскому имени и служащимъ интересамъ Россіи.

Начальствующихъ лицъ и членовъ скаутской Организаціи, возглавляемыхъ Донскимъ Атаманомъ, привѣтствовать наравнѣ съ таковыми НОРР.

Новые значки НОРР (ополченскій крестъ съ вензелемъ Императора Петра I — готовы; цѣна 6 франковъ. Георгіевскія годовыя звѣздочки также готовы; цѣна: пятилѣтнія — 1.50, годовыя для развѣдчиковъ — 1.00 и для орлятъ 0.75.

Развѣдчики Тунисскаго раіона во дворцѣ Бея.

Постоянное Дежурство Сестеръ

при Союзѣ Рус. Сестеръ милосердія, имени Ю. Вревской

Опытныя сестры, гардъ-маладъ, акушерки, массажистки и пр. Сестры, знающія иностр. яз. для сопровожд. больныхъ и ухода.

Банки. Уколы. Всеннымъ скидка.

Tél.: Danton 22-90.

6, rue Léopold Robert. Paris (14).

СОФІЯ.

18-го февраля с. г. Объединеніе Марковцевъ въ Софіи устроило въ помѣщеніи Русскаго Собранія традиціонный костюмированый вечеръ въ пользу сво ихъ безработныхъ и на культурно-просвѣтительныя нужды Объединенія.

Матеріальныхъ успѣхъ вечера выразился въ сум мѣ 11.640 лева въ фондъ безработныхъ при Софійскомъ отдѣлѣ Общества Галлиполійцевъ.

Въ воскресеніе 26-го февраля марковцы-пѣхотинцы совмѣстно съ Первопоходниками отмѣтили 15-лѣтіе: первопоходники — начала 1 Кубанскаго генерала Корнилова похода (9-22 февраля 1918 г.), марковцы — основанія 1-го офицерскаго полка (11-24-го февраля 1918 г. въ станицѣ Ольгинской, Обл. Войска Донского).

Въ Русской Посольской церкви послѣ Божествен ной литургіи былъ отслуженъ молебенъ съ провозгла шеніемъ вѣчной памяти убитымъ и умершимъ Вождямъ Добровольческой Арміи,у частникамъ Ледяного Похода и командирамъ и чинамъ Марковскаго пѣх. полка.

Въ 5 часовъ дня была освящена протопресвитеромъ от. Георгіемъ Шавельскимъ комната — военная читальня — Марковскаго Объединенія, созданная трудами Марковцевъ при Русскомъ Собраніи. Послѣ освященія состоялись доклады: шт.-капитана Полянина — «Исторія и значеніе Ледяного похода» и подполковника Чибирнова — «Исторія Марковскаго пѣхотнаго полка». Подпоручикъ Сидоровъ прочелъ раз сказъ «Дѣдъ Митрофанъ».

На освященіи комнаты, докладахъ и послѣдующемъ и за ними объединенномъ ужинѣ Первопоходни ковъ и Марковцевъ присутствовали: начальникъ Ш Отдѣла Р. О. В. С. генералъ-лейт. Абрамовъ, Гене ралълейтенантъ Бредовъ. генералъ-маіоръ Бредовъ, пріѣхавшій съ Перника старшій Марковскаго пѣх. полка въ Болгаріи генералъ-маіоръ Докукинъ и старшій Корниловскаго Ударнаго полка въ Софіи подполковникъ Кедринскій.

Были подняты бокалы за Россію, за Предсѣдателя Р. О. В. С. генерала Миллера, старшихъ начальниковъ и за единеніе и дружную работу въ дѣлѣ освобожденія Родины.

Т. Ч.

ВОЕННО-МОРСКОЙ ИСТОРИЧЕСКІЙ КРУЖОКЪ ИМЕНИ АДМ. КОЛЧАКА

26 февраля въ помѣщеніи Общества Галлиполійцевъ состоялось очередное собраніе кружка, посвященное памяти основателя и перваго предсѣдателя кап. 1 р. А. В. Городыскаго. Слово памяти покойнаго произнесъ секретарь кружка ст. лейт. М. О. Кубе. Собраніе прошло съ большой задушевностью, доказывавшей, какъ былъ любимъ и цѣнимъ въ морской средѣ А. В. Городыскій. Слѣдующее собраніе было посвящено докладу кап. 1 р. Казимирова о современномъ германскомъ флотѣ.

ПИСЬМО ВЪ РЕДАКЦІЮ

На безчисленныя привѣтствія, полученныя мною ко дню моего семидесятипятилѣтія изо всѣхъ странъ нашего разсѣянія мнѣ, къ сожалѣнію приходится отвѣчать не каждому лично а только настоящимъ, обращеннымъ къ редакціямъ русскихъ газетъ заграницей, письмомъ. Я сердечно признателенъ всѣмъ почтившимъ меня своими телеграммами и письмами за этотъ знакъ вниманія, относя его не къ себѣ и не къ своимъ заслугамъ, конечно, а къ тому дѣлу большого національнаго значенія, какое волею Божіею выпало на мою долю за рубежомъ. Благодарю и русскую эмигрантскую молодежь, еще учащуюся и уже кончившую свое ученіе въ высшей школѣ за-границей, которая такъ трогательно въ эти дни выражаетъ мнѣ свои добрыя чувства. Особенно трогаютъ меня всѣ тѣ, которые пожелали, въ отвѣтъ на мое воззваніе, зная трудное теперешнее положеніе русскаго студенчества и пекущагося о немъ Центральнаго Комитета по обезпеченію высшаго образованія рускому юношеству за-границей, реально придти ему на помощь и прислать мнѣ свою лепту на это благое дѣло. Мнѣ очень дорога и радостна всякая самая малая на него лепта, ибо она свидѣтельствуетъ въ это матеріально столь трудное для всѣхъ время о сознаніи каждымъ, творящимъ эту жертву, всей важности подготовки новыхъ культурныхъ кадровъ для будущей свободной Россіи, подготовки смѣны и намъ и всѣмъ безвременно погибшимъ русскимъ интеллигентнымъ силамъ. Это лучшее свидѣтельство объ общественномъ признаніи важности выполняемой Центральнымъ Комитетомъ задачи.

Начавшійся общественный реальный откликъ на мой призывъ уже и сейчасъ позволяетъ считать обезпеченной майскую выплату стипендій русскимъ студентамъ. Я твердо вѣрю, что дальнѣйшіе взносы помогутъ Центральному Комитету получить необходимую студенчеству поддержку и на самый трудный іюньскій экзаменаціонный періодъ и тѣмъ успѣшно закончить текущій учебный годъ.

Эта общественная поддержка руководимаго мною дѣла является лучшей для меня наградой за выполняемый мною общественный долгъ, и я горячо благодарю за нее всѣхъ, поддержавшихъ руководимое мною дѣло. **Михаилъ Ѳедоровъ.**

Милостивый Государь,
Господинъ Редакторъ,

Издающаяся въ Нью-Іоркѣ газета «Новое русское слово» въ № 7407 помѣстила пространное сообщеніе г-на И. Коноплина-Горнаго, содержащее въ себѣ рядъ извращенныхъ и лживыхъ сообщеній и упоминающее также и мое имя.

И. Коноплинъ-Горный, какъ офицеръ — исключенъ по приговору суда чести изъ Союза Взаимопомощи офицеровъ б. Россійскихъ Арміи и Флота въ Германіи и, какъ слѣдствіе такового приговора, по моему представленію исключенъ и изъ Русскаго Обще-Воинскаго Союза. Какъ литераторъ — онъ исключенъ изъ Союза русскихъ журналистовъ и литераторовъ въ Германіи. Какъ русскій эмигрантъ — онъ высланъ изъ Германіи современной властью, какъ извѣстно, первой своей задачей ставящей борьбу противъ коммунизма.

Въ силу всего изложеннаго, я не предполагаю вступать въ полемику ни съ И. Коноплинымъ-Горнымъ, ни съ редакціей газеты, которая помѣстила его инсинуаціи.

Изложенное я прошу не отказать помѣстить въ редактируемой Вами газетѣ.

Прошу принять увѣренія въ совершенномъ моемъ уваженіи.

А. фонъ-Лампе. Генералъ-Маіоръ. Начальникъ II отдѣла Русскаго Обще-Воинскаго Союза. Редакторъ лѣтописи «Бѣлое Дѣло».

ЛЮКСЕМБУРГЪ

Очень любопытна помѣщенная въ лѣвой нью-іоркской газетѣ «Новое Русское Слово» замѣтка о группѣ Р. О. В. Союза въ Люксембургѣ.

Замѣтка написана корреспондентомъ газеты г. И. Троцкимъ, прибывшимъ на фабрику «Адлеръ и Оппенгеймъ» въ гор. Вильцѣ.

Вильцъ — небольшой городокъ, живописно раскинувшійся въ глубокой котловинѣ, замыкаемой отрогами Арденнъ у рѣчушки того же названія, шумно катящей свои воды.

Вильцъ — центръ кожевенной промышленности Люксембурга. Фабрика «Адлеръ и Оппенгеймъ» — одна изъ крупнѣйшихъ въ Европѣ по выдѣлкѣ кожъ. Все населеніе Вильца живетъ отъ фабрики и существуетъ на доходы по ея обслуживанію.

Это не фабрика въ обыденномъ представленіи, а цѣлое царство. Бѣглый осмотръ сложнаго лабиринта корпусовъ и зданій, сортировочныхъ, промывочныхъ и дубильныхъ мастерскихъ — требуетъ многихъ часовъ. Нѣсколько тысячъ рабочихъ заняты на фабрикѣ и среди нихъ 75 русскихъ эмигрантовъ.

Главный директоръ и одинъ изъ собственниковъ предпріятія, докторъ Адлеръ радъ повидимому свѣжему человѣку и забрасываетъ меня вопросами о Россіи.

Стараюсь по мѣрѣ возможности, удовлетворить любопытство собесѣдника.

— Вы, конечно, хотите познакомиться съ вашими компатріотами. — Пожалуйста.

Вызовъ по телефону и въ кабинетъ входитъ пожилой рабочій, въ синемъ рабочемъ костюмѣ, опоясанный кожаннымъ передникомъ. Знакомимся... Полковникъ Николай Петровичъ Кермановъ — бывшій начальникъ корниловскаго военнаго училища.

— Простите, руки подать не могу. Вся въ маслѣ. Меня оторвали отъ машины...

Разговорились. Полковникъ Кермановъ ведетъ меня знакомиться съ свободными отъ работы эмигрантами. Все это въ большинствѣ, бывшіе офицеры и вольноопредѣляющіеся врангелевской арміи. Публика молодая, крѣпкая и дисциплинированная.

Осматриваю помѣщеніе, отведенное для холостыхъ. Порядокъ образцовый. Чистота примѣрная. Стѣны общихъ спаленъ и библіотеки увѣшаны портретами военныхъ вождей. Дисциплина, словно въ военной школѣ. Тутъ же маленькая церковь и сцена для театра, созданная руками эмигрантовъ.

— Вотъ такъ четвертый годъ и живемъ, — разсказываетъ Кермановъ. — Сперва администрація фабрики относилась к намъ подозрительно. Не знала съ кѣмъ имѣетъ дѣло. До насъ тутъ работали какіе то весьма сомнительные эмигранты изъ русскихъ... Пьянствовали, буянили и манкировали работой. Только три человѣка изъ нихъ держали себя прилично и ни въ чемъ предосудительномъ замѣчены не были. Я въ качествѣ начальника нашей колоніи, съ перваго дня пріѣзда сюда изъ Болгаріи, поставилъ себѣ задачей поднять престижъ эмиграціи. И могу съ гордостью сказать, что засвидѣтельствуетъ и администрація — заданіе мое удалось. Работа на фабрикѣ не тяжелая, но грязная.

Первое время страдали отъ нестерпимой вони кожъ, въ особенности въ промывочномъ и сортировочномъ отдѣленіяхъ, сейчасъ привыкли. Акклиматизировались, такъ сказать. Да и многіе изъ насъ поставлены на болѣе отвѣтственную работу и въ такихъ отдѣлахъ, гдѣ воздухъ лучше и вентиляція совершеннѣе. Зарабатываемъ настолько прилично, что можемъ содержать на собственныя средства священника. Нашъ хоръ балалаечниковъ и театръ пользуются заслуженной репутаціей и усиливаютъ наши средства. Администрація въ смыслѣ удовлетворенія культурныхъ нуждъ идетъ всемѣрно намъ на встрѣчу. Отношенія съ мѣстнымъ населеніемъ у насъ установились отличныя. Особенно поддерживаетъ насъ мѣстный католическій викарій, аббатъ Коллингъ. Это чрезвычайно чуткій и внимательный человѣкъ. Его заботы распространяются особенно на дѣтей семейныхъ членовъ колоніи. Воспитываются дѣти въ люксембургскихъ школахъ. Обученіе даровое. Двое уже кончаютъ гимназію и готовятся къ поступленію въ высшія школы. Аббатъ Коллингъ слѣдитъ за тѣмъ, чтобы дѣти эмигрантовъ были прилично одѣты. И дѣлаетъ онъ это очень деликатно. Сегодня ребенокъ одного эмигранта получаетъ костюмъ, завтра ребенокъ другого — пальто. Не забываются и эмигрантскія жены... Въ нашихъ скромныхъ бюджетахъ подобная поддержка большое подспорье.

Но не только аббатъ и буржуазія, но и рабочіе отлично къ намъ относятся. Они всѣ знаютъ, что мы когда то жили въ иныхъ условіяхъ, понимаютъ нашу нужду, сочувствуютъ нашей безпочвенности. И хотя мы политически стоимъ съ рабочими на діаметрально противоположныхъ полюсахъ, тѣмъ не менѣе они насъ уважаютъ и цѣнятъ, какъ соратниковъ по труду. Наши театры и клубъ охотно посѣщаются люксембуржцами. Правительство насъ уравняло въ правѣ на трудъ съ мѣстнымъ населеніемъ. Наши товарищи, работающіе на заводахъ въ Эше, тоже не жалуются. Матеріально они поставлены лучше насъ. Зарабатываютъ больше, но работаютъ тяжелѣе. Навѣстилъ насъ какъ то покойный генералъ Врангель. Администрація не задумываясь отпустила насъ съ работы, дабы мы могли надлежаще встрѣтить своего вождя.

Повторяю, жаловаться не смѣемъ. Трудимся, работаемъ, учимся и живемъ надеждой когда нибудь увидѣть родину. Когда?

Фабричный гудокъ прекращаетъ бесѣду.

Прощаюсь съ эмигрантами и возвращаюсь въ Люксембургъ.

И. Троцкій.

БРНО

20 февраля 1933 г. состоялось Годичное Общее собраніе членовъ Галлиполійскаго З-ва въ Брно. Выбранными въ новое правленіе оказались:

Предсѣдателемъ: Шт.-кап. В. Г. Гнатыкъ, I т. предсѣд. подпор. А. Д. Крайневъ, II т. предсѣд. бомбар. Г. К. Брижицкій, секретарь подпор. С. И. Алисовъ, казначей: подпор. М. В. Ивановъ и члены правленія: подпор. К. К. Абрамовъ, шт. кап. М. С. Катренко и М-ме О. В. Овчинникова.

Адресъ : Ing. c. VI. Hnatyk. Ceska technika. Brno. Tchecaslovaquie.

МОРСКОЙ КРУЖОКЪ «ЗВЕНО»

Въ Брно (Чехословакія) состоялось общее собраніе Морского кружка «Звено». Выбрано Правленіе въ составѣ: предсѣдателя кор. гард. Н. П. Гіацинтовъ, секретарь ох. фл. М. Г. Бутаковъ, члены: мичм. С. К. Тихомировъ и кор. гард. П. Е. Цеслинскій. Касса взаимопомощи въ 1933 г. выдала безработнымъ членамъ кружка ссудъ на сумму 7000 кронъ.

ХАРБИНЪ

4 февраля состоялся благотворительный морской вечеръ, пополнившій кассу Морского кружка и давшій возможность покрыть самые необходимые расходы.

18 ГУС. НѢЖИНСКІЙ ПОЛКЪ.

Въ іюнѣ 1933 г. исполняется 150 лѣтъ существованія полка. Объединеніе полка, предполагая отмѣтить этотъ день изданіемъ «Историческаго Очерка» жизни полка за этотъ періодъ и учрежденіемъ юбилейнаго значка, проситъ всѣхъ бывшихъ Нѣжинцевъ и лицъ, служившихъ когда-либо въ полку, дать о себѣ свѣдѣнія (чинъ, имя, отчество, фамилія, время службы въ полку, участіе въ войнахъ и т. д.) предсѣдателю Объединенія полковнику Случевскому, 17, авеню Лувуа, Медонъ, Франція.

Лицъ, располагающихъ фотографіями и документами, касающимися жизни полка и могущими служить матеріаломъ при составленіи «Очерка», а также желающихъ пріобрѣсти самый «Историческій Очеркъ» и юбилейный значекъ, просятъ списаться съ составителемъ «Очерка» полковникомъ Ксвалевскимъ, 23, рю де ла Пепиньеръ, Парижъ 8.

Незабытыя могилы

Ген.-м. К. А. Гольтгоеръ со штабомъ 2 гв. п. див. въ 18 передовомъ отрядѣ Кр. Кр. графини А. И. Шуваловой въ 1916 году.

† ДВА ПРЕОБРАЖЕНЦА.

Константинъ Александровичъ Гольтгоеръ, прослужилъ Л. Гв. въ Преображенскомъ полку почти 25 лѣтъ. Являясь всегда примѣромъ преданности долгу, любимый и уважаемый товарищами и солдатами, онъ всегда удивительно искусно соединялъ строгость съ сердечностью, требовательность съ заботливостью. Какъ выдающійся, во всѣхъ отношеніяхъ, офицеръ, онъ былъ удостоенъ — пожалованіемъ во Флигель-Адъютанты Его Императорскаго Величества.

Справедливый, безпристрастный, доброжелательный, принципіально - опредѣленный и рѣшительный въ своихъ сужденіяхъ, онъ выше всего всегда ставилъ вопросы чести и пользы службы. Какъ старшій полковникъ, онъ былъ авторитетный и воле - вой руководитель и воспитатель, своимъ личнымъ примѣромъ возбуждавшій проявленіе у всѣхъ чиновъ полка лучшихъ свойствъ человѣка и воина.

Въ 1911 году онъ былъ назначенъ Командиромъ 92-го Печерскаго полка, а вскорѣ былъ произведенъ въ генералъ-маіоры, съ оставленіемъ въ Свитѣ Его Величества и съ назначеніемъ Командиромъ Императорскихъ Стрѣлковъ. Во главѣ ихъ онъ выступилъ на войну, гдѣ проявилъ свои высокія качества боевого начальника, былъ награжденъ золотымъ оружіемъ за храбрость и, собственноручно Государемъ Императоромъ — Георгіевскимъ Крестомъ. Затѣмъ онъ былъ назначенъ командиромъ 1-й бригады Л. Гв. пѣх. дивизіи, а вскорѣ Начальникомъ 2-ой гвардейской пѣхотной дивизіи, проявляя и на этихъ должностяхъ свои высокія качества начальника и человѣка.

Въ эмиграціи, очутившись въ Финляндіи, въ тяжелыхъ условіяхъ работы ночного сторожа и фабричнаго рабочаго, онъ получилъ и здѣсь справедливое признаніе своей выдающейся личности, въ чемъ можно убѣдиться изъ выписокъ изъ его писемъ, полученныхъ изъ Гельсингфорса тотчасъ по его кончинѣ.

Гольтгоеръ кончилъ свою жизнь въ новой, чуждой, тяжелой обстановкѣ, изъ которой все чисто-военное было исключено и, несмотря на это, его жизнь кончилась, если можно такъ выразиться въ апсфеозѣ военномъ — передъ нимъ преклонились не только военные, но и штатскіе — по военному.

Измаилъ Владиміровичъ Коростовецъ прослужилъ Л. Гв. въ Преображенскомъ полку 19 лѣтъ и во внутренней жизни полка его дѣятельность имѣла большое значеніе. Просвѣщенный, широко образованный, добрый и мягкій въ обращеніи, онъ, долго находясь въ штабѣ полка, имѣлъ самое благодѣтельное вліяніе на условія внутренняго быта полка и его офицерскаго состава.

Занимая затѣмъ должность Эстляндскаго Губернатора, онъ проявилъ большія административныя дарованія и его высокія душевныя качества заслужили ему и на этомъ поприщѣ службы, любовь и уваженіе со стороны сослуживцевъ и подчиненныхъ. Закончилъ онъ свою выдающуюся службу въ званіи Сенатора.

Въ разсѣяніи судьба занесла его въ Познань, гдѣ онъ жилъ въ скромномъ уединеніи.

А. Гулевичъ.

† ПОЛК. В. Я. ЛУЦЕНКО.

12 мая, въ Кишиневской Земской больницѣ, скончался полковникъ 56 пѣх. Житомирскаго полка Веніаминъ Яковлевичъ Луценко.

Отличный, высоко доблестный офицеръ, любившій свою Родину, полковникъ Луценко не дотянулъ до желаннаго дня освобожденія Россіи.

† ПОЛКОВНИКЪ П. М. ЧЕРНИЦКІЙ

28 февраля въ Парижѣ скончался отъ рака легкихъ Полковникъ Петръ Михайловичъ **Черницкій.** Покойный родился въ Полтавской губерніи въ 1880 году 10 января. Окончилъ Петровско - Полтавскій кадетскій корпусъ и въ 1900 году портупей - юнкеромъ Михайловское Арт. Училище. Всю свою службу провелъ въ строю, командуя 3-ей батареей 29 Арт. Бригады въ Великую войну и тяжелой батареей въ гражданскую. Послѣ оставленія Крыма, въ Галлиполи вернулся въ ряды Марковскаго Арт. Дивизіона въ которомъ еще служилъ раньше въ началѣ 1919 года.

Болѣзнь подкралась совершенно незамѣтно и въ одинъ мѣсяцъ онъ буквально сгорѣлъ. Похороны состоялись 2 марта на кладбищѣ Тіэ. Въ лицѣ Петра Михайловича, семья Марковцевъ - Артиллеристовъ, потеряла одного изъ старшихъ соратниковъ, большого патріота и хорошаго друга.

† КОРНЕТЪ Д-РЪ КОРДЗАЙ

25-го ноября, прошлаго года, въ далекой и знойной Африкѣ, въ мѣстечкѣ Kouroussa, погибъ на своемъ посту, заразившись, спасая другихъ, желтой лихорадкой Постояннаго состава Инженерной Школы корнетъ (онъ же лѣкарь) Шалва Парменовичъ Кордзай.

Съ началомъ Великой войны покойный добровольно поступилъ на службу въ 15-й передовой отрядъ Краснаго Креста при 3-й Гвардейской пѣх. дивизіи. Въ 1915 году былъ переименованъ въ заурядъ-врачи. Въ февралѣ 1917 года сдалъ государственный экзаменъ и назначенъ старшимъ врачемъ того же 15-го передового отряда.

Съ развалomъ фронта, расформировалъ отрядъ и зачисленъ въ резервъ врачей Ю.-З. фронта. Въ 1919 году, докторъ, перековываетъ свои ланцеты на саблю и зачисляется добровольцемъ - всадникомъ въ Черноморскій конный полкъ Добр. Арміи и этимъ начинаетъ свою строевую — боевую службу въ рядахъ конныхъ частей этой Арміи.

29-го іюня 1920 года за боевыя отличія производится въ корнеты.

Съ эвакуаціей Арміи заграницу покидаетъ строй и переходитъ опять по санитарному вѣдомству, будучи назначенъ врачомъ Черноморскаго Коннаго Дивизіона.

Далѣе Галлиполи... Должность Старшаго врача офицерской инженерной школы, Николаевско - Алексѣевскаго инженернаго училища. Затѣмъ Прага и работа тамъ во врачебныхъ заведеніяхъ. Далѣе Африка. Погибаетъ во имя человѣчества!

Спи спокойно корнетъ - лѣкарь: русское знамя ты при жизни держалъ высоко!

А. Доронинъ.

† ГЕН.-ЛЕЙТ. НУДЖЕВСКІЙ

27-го февраля скончался въ Ниццѣ старый ветеранъ Русской Арміи, числившійся по Оренбургскому казачьему войску, ген.-лейт. Митрофанъ Ефимовичъ Нуджевскій, 84 лѣтъ отъ роду, — старый сподвижникъ М. Д. Скобелева, у котораго онъ состоялъ ординарцемъ во время Ахалъ-Текинской экспедиціи въ 1879 г. Свою первую рану покойный получилъ при штурмѣ Геокъ-Тепе. Въ 1885-87 г.г. покойный проходилъ курсы въ Николаевской Академіи Ген. Штаба, состоя вольнослушателемъ въ чинѣ Войскового Старшины.

Старому служакѣ, старому товарищу — вѣчная память.

М. Г—въ.

† ПОРУЧИКЪ М. М. ИСТОМИНЪ

2-го марта скончался отъ разрыва сердца во время работы на заводѣ въВильрупъ сѣверо-западникъ поручикъ артиллеріи Матвѣй Михайловичъ Истоминъ и похороненъ 5 марта тамъ же на мѣстномъ кладбищѣ.

Въ гражданской войнѣ покойный былъ однимъ изъ дѣятельныхъ участниковъ возстанія и перехода гарнизона фронта «Красная Горка» на сторону бѣлыхъ и служилъ интендантомъ во 2-й дивизіи Сѣв.-Западной арміи ген. Юденича вплоть до ея расформированія.

† ГЕН-М. В. Н. ФОНЪ ЭНГЕЛЬ

27-го марта сего года скончался въ гор. Ригѣ Генеральнаго Штаба Генералъ-Маіоръ Викторъ Николаевичъ фонъ-Энгель. Происходилъ онъ изъ дворянъ Лифляндской губ. и родился 22 мая 1874 г. Свое образованіе онъ получилъ въ Павловскомъ училищѣ откуда былъ выпущенъ подпоручикомъ въ 16-ю арт. бригаду въ гор. Лодзи въ 1894 г. В ъ1899 г. пор. ф. Энгель былъ командированъ въ Военную Академію, которую окончилъ успѣшно въ 1902 г. съ производствомъ въ чинъ капитана. Онъ былъ прикомандированъ къ штабу Варшавскаго военнаго округа, командовалъ ротою въ 26 пѣх. Могилевскомъ п-ку, послѣ чего въ 1904 г. назначенъ Старш. Адъютантомъ въ штабъ 78 пѣх. див. Въ 1905 г. онъ былъ переведенъ Оберъ - офицеромъ для порученіи при Штабѣ Казанскаго военнаго округа, а въ 1907 г. произведенъ въ подполковники съ назначеніемъ Начальникомъ строев. отд. Брестъ-Литовской крѣпости. Въ 1908 г. онъ назначается преподавателемъ въ Казанское пѣх. воен. училище, откуда по производствѣ въ 191 1г. въ полковники былъ командированъ въ 1913 г. въ Штабъ 25 арм. корпуса съ назначеніемъ въ томъ же году начальникомъ Штаба 16-й пѣх. див. 22 декабря 1914 г. Полк. ф. Энгель назначается командиромъ 101 пѣх. Пермскаго полка. 6 декабря 1915 г. онъ производится въ ген. маіоры, въ февралѣ 1917 г. назначается Нач. Штаба 16 арм. корпуса, а 10 октября 1917 г. начальникомъ 47 пѣх. дивизіи.

Послѣ развала Россійской Арміи, ф. Энгель вернулся на свою родину и провелъ послѣдніе годы своей жизни въ гор. Ригѣ въ очень стѣсненныхъ условіяхъ, зарабатывая своимъ трудомъ насущный хлѣбъ. Онъ былъ дѣятельнымъ членомъ Общества взаимопощи бывш. русскихъ военнослужащихъ въ Латвіи и снискалъ тутъ всеобщую любовь и глубокое уваженіе.

Кн. А. Ливенъ.

† ПОДХОРУНЖІЙ ГЛУХОВЪ

Въ г. Живоръ въ госпиталѣ, 9-го февраля с. г. умеръ отъ туберкулеза 1-го Донского округа станицы Верхне-кундрюческой подхорунжій Еремѣй Васильевичъ Глуховъ. Родился покойный 1-го мая 1887 года а погребенъ по православному обряду настоятелемъ Покровской церкви г. Ліона, въ г. Гриньи, 11-го февраля.

† ГЕНЕРАЛЪ-МАІОРЪ В. Л. ДРАКЕ

15-го октября текущаго года въ Ревелѣ (Эстонія) похоронили умершаго послѣ тяжелой и продолжительной болѣзни боевого генерала Владиміра Людвиговича Драке.

Въ 1894 году произведенный въ подпоручики изъ Пажескаго Его Величества корпуса Лейбъ-Гвардіи во 2-ую артиллерійскую бригаду, В. Л. Драке вскорѣ (въ 1898 г.), былъ назначенъ адъютантомъ къ Вел. Кн. Михаилу Николаевичу. Пробывъ въ этой должности 11 лѣтъ капитанъ Драке былъ въ 1909 году командированъ въ офицерскую артиллерійскую школу, которую и окончилъ отлично въ этомъ же году, послѣ чего былъ назначенъ адъютантомъ къ Е. И. В. Вел. Кн. Михаилу Михаиловичу. Въ декабрѣ 1910 г. В. Л. Драке былъ произведенъ въ полковники, а въ 1912 году назначенъ на службу въ Л. Гв. мортирный артиллерійскій дивизіонъ, съ которымъ и отправился въ 1914 году на войну. С- первыхъ же дней войны полк. Драке выказалъ себя выдающимся боевымъ артиллеристомъ. Послѣдовательно занимая должности командира батареи Л. Гв. мортирнаго артиллерійскаго дивизіона, командира 13 полевого тяжелаго артиллерійскаго дивизіона, который онъ и сформировалъ, командира 16-ой артиллерійской бригады, командира Гв. Стрѣлковой артиллерійской бригады и, наконецъ, инспектора артиллеріи 49 армейскаго корпуса, В. Л. Драке участвовалъ во многихъ бояхъ съ нѣмцами и австрійцами, былъ раненъ и получилъ всѣ боевыя награды, доступныя штабъ-офицеру, включая и Георгіевское оружіе; наконецъ, за боевыя отличія въ февралѣ 1917 года былъ произведенъ въ генералъ-маіоры.

При занятіи Павловска Сѣверо-Западной арміей генерала Юденича генералъ Драке былъ назначенъ комендантомъ города Павловска, а послѣ короткаго пребыванія бѣлой арміи въ этомъ городѣ отошелъ вмѣстѣ съ нею сначала въ Гатчину, а затѣмъ въ Нарву. Послѣ ликвидаціи Сѣверо-Западной арміи въ 1920 году, генералъ Драке былъ приглашенъ эстонскимъ военнымъ министерствомъ для чтенія лекцій по артиллеріи во всѣхъ военно-учебныхъ заведеніяхъ въ Эстоніи, не исключая и Курсовъ Генеральнаго Штаба, когда они были открыты въ 1921 году.

Русская эмигрантская колонія Ревеля цѣнила въ генералѣ Драке его благородство, душевную воспитанность, его преданность старой Россіи, его непримиримость къ преступнымъ захватчикамъ нашей Родины, его жажду бороться съ ними за ея освобожденіе.

А. Баіовъ.

† В. СТАРШИНА АСТАХОВЪ

Въ г. Римѣ 9-го января 1933 г. на 37 году жизни скончался Войсковой Старшина Донского войска Петръ Ивановичъ Астаховъ. Покойный окончилъ въ 1914 г. Тверское Кавалерійское военное училище, съ производствомъ въ прапорщики 52-го Дон. Резервнаго Гвард. полка. Въ полку на германскомъ фронтѣ былъ контуженъ артиллерійскимъ снарядомъ и раненъ въ голову ружейной пулей. Будучи полковымъ адъютантомъ, оставался въ полку до полнаго развала и бѣжалъ на Донъ захвативъ съ собой полковое знамя. Въ Гражданской войнѣ въ составѣ Дон. арміи командовалъ Бронепоѣздомъ «Генералъ Богаевскій» (Иванъ Кольцо), который и ликвидировалъ въ г. Новороссійскѣ. По приказу генерала Врангеля возвратился съ остр. Лемноса въ Крымъ и до конца исполнялъ обязанности помощн. корпусного инженера въ Донскомъ корпусѣ. Въ Гражданской войнѣ былъ раненъ въ руку и контуженъ снарядомъ. Послѣ эвакуаціи заболѣлъ въ Константинополѣ въ 1921 г. полнымъ разстройствомъ нервной системы съ потерею слуха и ослабленіемъ зрѣнія. Вслѣдствіе тяжелыхъ матеріальныхъ условій возстановить свое здоровье не могъ и умеръ отъ туберкулеза легкихъ здѣсь въ Римѣ.

ВЪ ШАНХАЙСКОМЪ РУССКОМЪ ПОЛКУ.

1-го марта текущаго года оставилъ службу въ полку маіоръ Г. Г. Тиме (русской службы Гв. Полковникъ), вмѣсто него приказомъ по Корпусу назначенъ временно командующимъ полкомъ, бывшій у него помощникомъ капитанъ Семенъ Дмитріевичъ Ивановъ (русской службы полковникъ артиллеріи).

Въ настоящее время Шанхайскій Русскій полкъ состоитъ изъ четырехъ ротъ: 1, 2 и 4 платныхъ и 3-ей безплатной, волонтерской роты. Каждая рота имѣетъ по три взвода, а каждый взводъ по четыре отдѣленія, изъ которыхъ 1-ое и 3-е стрѣлковыя, а 2-ое и 4-ое пулеметныя. Въ полку 20 пулеметовъ «Льюиса», въ 3-ей ротѣ 4 пулемета, а въ остальныхъ по 6-ти.

Личный составъ полка: 14 офицеровъ, 3 врача и 550 волонтеровъ.

Въ мартѣ и апрѣлѣ въ полку идетъ отчетная стрѣльба изъ пулеметовъ, винтовокъ и револьвера и усиленныя тактическія занятія: изучаются всѣ виды уличнаго боя и разгонъ толпы демонстрантовъ палками, винтовками и стрѣльбой изъ ружей и пулеметовъ. На практикѣ проходится сооруженіе всевозможныхъ баррикадъ и закрытій, какъ въ улицахъ, такъ и домахъ, и обратное дѣйствіе: наискорѣйшее ихъ занятіе и разрушеніе или умѣлое использованіе.

Рѣшеніе тактическихъ задачъ очень увлекаетъ людей и даетъ широкую иниціативу въ дѣйствіяхъ каждаго, выполняющаго задачу. Правда занятія эти нѣсколько утомляютъ людей физически, но утомленіе это идетъ только на пользу — повышается аппетитъ и сонъ бываетъ крѣпокъ и сладокъ.

Въ настоящее время, полкъ на 75% состоитъ изъ молодежи, никогда не служившей въ войскахъ, которая рьяно относится къ практическимъ занятіямъ военной подготовки и нѣсколько недолюбливаетъ теорію, но и эта нелюбовь сходитъ на нѣтъ при умѣломъ подходѣ къ дѣлу.

Въ апрѣлѣ мѣсяцѣ ожидается инспекторскій смотръ полку, который произведетъ командующій англійскими экспедиціонными войсками въ Шанхаѣ генералъ Флейминъ, кстати сказать прилично говорящій по русски.

Генералъ Флейминъ командуетъ войсками въ Шанхаѣ уже три года и Русскій полкъ за это время неоднократно представлялся ему и всегда получалъ благодарность, надѣемся, что и на этотъ разъ полкъ окажется на должной высотѣ и не понизитъ высокаго мнѣнія о доблестномъ русскомъ солдатѣ.

МАРОККО

Русскій храмъ въ Рабатѣ.
(осв. 13 сент. 1932 г. Митроп. Евлогіемъ)

14-я пѣхотная дивизія

Кадры 14 пѣх. дивизіи съ ея артиллеріей давно зачислены въ РОВС. Прошу еще не записавшихся боевыхъ соратниковъ откликнуться, а А. И. Дудека, К. С. Балева и Н. И. Байерле сообщить адреса.

Генералъ В С. Жолтенко. «Любляна, Югославія, Под Турном, 4.

† М. П. ШАТИЛОВА.

11 іюня, на 80 году жизни, въ г. Курбевуа подъ Парижемъ, послѣ длительнсй болѣзни скончалась Марія Петровна Шатилова, вдова б. Помощника Намѣстника Его Величества на Кавказѣ и мать генерала П. Н. Шатилова.

Всѣ знавшіе покойную сохранятъ о ней на долго память, какъ о рѣдкой русской женщинѣ, всю долгую жизнь отдававшую свои силы помощи своимъ мужу и сыну въ ихъ большой работѣ. М. П. воплощала собой уже исчезающій образъ старой русской барыни, для которой личная жизнь была подчинена заботамъ о семьѣ-маленькой частицѣ Россіи. Такія женщины выковывали поколѣнія за поколѣніемъ русскаго служилаго класса.

Послѣдній десятокъ лѣтъ М. П. раздѣляла съ нами всѣ невзгоды, странствія и волненія, но никто никогда не слышалъ отъ нея слова жалобы: всегда мужественная, бодрая, она своимъ примѣромъ вливала энергію въ подчасъ усталыя души.

Да будетъ ей въ ея вѣчномъ успокоеніи легка чужая земля.

О.

† ПОЛКОВНИКЪ П. С. ФОНЪ-ГАУДЕЦЪ

Въ Рижской Городской больницѣ, послѣ продолжительной и тяжкой болѣзни, скончался полковникъ 3-го уланскаго Смоленскаго Имп. Александра Ш полка Петръ Спиридоновичъ фонъ-Гаудецъ.

Окончивъ въ 1904 году, Елизаветградское Кав. Училище, былъ произведенъ въ корнеты въ 8 Драгунскій Смоленскій Имп. Александра Ш полкъ (съ 1908 г. переименованный въ 3 Уланскій Смоленскій Имп. Александра Ш полкъ).

Въ рядахъ полка покойный провелъ всю Великую войну. Тяжело раненый в ъгрудь на вылетъ, онъ вернулся въ родные ряды, раздѣливъ до конца всю печальную судьбу полка, — униженіе, арестъ, тюрьму, издѣвательство черни.

Во время гражданской войны, по состоянію своего здоровья, находился въ тылу, соединившись съ полкомъ въ Галлиполи, откуда вернулся къ себѣ на родину въ Латвію, состоя первое время инструкторомъ въ Кавалерійскомъ полку.

Мало осталось насъ. Но передъ свѣжей могилой друга-Смоленца, пусть укрѣпится наша идея и вѣра въ воскресеніе Родины и родного полка подъ Императорскимъ Штандартомъ.

Однополчанинъ.

Отъ Общества Друзей „Часового"

ПРЕДСѢДАТЕЛЮ ПРАВЛЕНІЯ ОБЩЕСТВА ДРУЗЕЙ ЖУРНАЛА «ЧАСОВОЙ»

Изъ обращенія Правленія Общества Журнала «Часовой», помѣщеннаго въ № 103 этого Журнала, Объединеніе Стародубовскаго Др. полка узнало о той острой нуждѣ, которую въ настоящее время испытываетъ Редакція, благодаря недопустимой неаккуратности въ денежныхъ разсчетахъ нѣкоторыхъ агентовъ, а также и благодаря существующимъ валютнымъ затрудненіямъ при пересылкѣ денегъ во Францію изъ другихъ странъ.

Не только необходимость существованія этого Журнала, но и дальнѣйшее его развитіе и процвѣтаніе на пользу нашего дѣла уже въ полной мѣрѣ доказаны его пятилѣтней безпрерывной работой и выпускомъ **Сотаго** номера.

Все это — искренно и заслуженно было отмѣчено Банкетомъ въ честь Журнала «Часовой» 26-го Марта с. года.

Если Журналъ «Часовой», благодаря вышеуказаннымъ причинамъ, былъ бы вынужденъ, даже на самое короткое время прервать свою работу, то отвѣтственными въ этомъ явимся и мы, не поддержавшіе его въ тяжелую минуту.

Учитывая все это, Объединеніе Стародубовскихъ драгунъ постановило обратиться съ предложеніемъ и просьбой къ Правленію Общества Друзей «Часового» основать фондъ Журнала «Часовой», созданіе котораго можетъ и должно вывести Редакцію изъ создавшагося не по ея винѣ тягостнаго положенія.

Объединеніе вѣритъ, что въ возможности основанія этого фонда примутъ участіе Общества, Союзы, Объединенія и Группы Русскаго Обще-Воинскаго Союза и этимъ окажутъ дружную и давно заслуженную поддержку Журналу «Часовой» на пользу нашего общаго дѣла.

Одновременно съ этимъ Объединеніе Стародубовскихъ драгунъ переводитъ въ адресъ Правленія Друзей «Часового» (29, рю дю Колизэ) на имя Секретаря Лейтенанта Стеблинъ-Каменскаго 50 фр., которые и проситъ зачислить въ «Фондъ Журнала «Часовой».

Предсѣдатель Объединенія Стародубовскаго Драгунскаго полка

Генералъ-маіоръ **Чекотовскій.**

Секретарь Объединенія

Ротмистръ **Н. Кузнецовъ.**

Дѣтскій пріютъ имени князя П. П. Голицына

(Попечительница и руководительница пріюта Княгиня А. Б. Голицына).

Дѣтскій пріютъ имени князя П. П. Голицына существуетъ болѣе 10 лѣтъ Пріютъ помѣщается въ роскошной виллѣ въ центрѣ города, въ саду, недалеко отъ французскихъ школъ. Въ пріютъ принимаются дѣти обоего пола отъ 6 до 13 лѣтъ. Плата за полный пансіонъ 200 фр. въ мѣсяцъ, а съ начала наступающаго учебнаго года, т. е. съ 1-го октября 1933 г., 175 фр. въ мѣсяцъ. Плата вносится въ началѣ каждаго мѣсяца и несвоевременное ея внесеніе можетъ повлечь за собой увольненіе изъ пріюта Дѣти школьнаго возраста посѣщаютъ французскія школы по выбору родителей: или коммунальныя (безплатно), или, мальчики Городской Коллежъ (курсъ лицея, плата отъ 60 фр. до 126 фр. въ триместръ въ зависимости отъ класса), дѣвочки институтъ Лисъ (плата 150 фр. въ триместръ). По четвергамъ съ дѣтьми, посѣщающими французскія школы, производятся занятія по Закону Божію, русскому языку, русской исторіи и географіи Россіи. Съ дѣтьми до школьнаго возраста производятся занятія въ пріютѣ примѣнительно къ программамъ 10 и 9 классовъ французскихъ лицеевъ и приготовительныхъ классовъ русскихъ гимназій. За эти занятія взымается особая плата въ размѣрѣ 50 фр. въ мѣсяцъ. Принимаются и приходящіе. Дѣвочки и мальчики размѣщаются отдѣльно, каждые въ своемъ этажѣ. Всѣ дѣтскія спальни выходятъ на югъ. Столовая, актовый залъ и пріемныя помѣщаются отдѣльно въ нижнемъ этажѣ. Дѣти находятся подъ постояннымъ наблюденіемъ: дѣвочки воспитательницъ, мальчики воспитателей. При пріютѣ находится лазаретъ, Дѣти получаютъ ѣду четыре раза въ день. Дѣти должны быть снабжены платьемъ и бѣльемъ. Родители по желанію могутъ брать дѣтей на рождественскія и пасхальныя каникулы. Въ лѣтніе каникулы съ 15 іюля по 30 сентября родители по желанію могутъ брать дѣтей къ себѣ. Дѣти, остающіяся въ пріютѣ на лѣтнія каникулы, съ 15 іюля по 15 сентября отправляются въ горы въ лагерь. Въ лагерь на указанный срокъ принимаются дѣти и со стороны съ платой 200 фр. въ мѣсяцъ плюсъ 50 фр. на переѣздъ. Прошенія подаются на имя попечительницы пріюта княгини Анны Борисовны Голицыной. За всѣми справками надлежитъ обращаться къ канцеляріи пріюта, къ Н. И. Протасову (Вилла Баронъ, ав. Изола Белла, Каннъ).

ДАМАСКЪ (СИРІЯ)

28-го октября 1931 г., изъ среды немногочисленной русской колоніи въ Дамаскѣ въ Сиріи, была образована группа русскихъ участниковъ великой войны, состоя ая изъ 20 человѣкъ. За истекшій 1932 годъ:

1) Въ цѣляхъ укрѣпленія дружескихъ отношеній со своими прежними союзниками и соратниками группа вошла въ составъ Дамасской секціи Союза французскихъ комбатантовъ, какъ филіалъ. Группа участвовала въ 4-хъ дневномъ праздникѣ (Кермесъ). Доходъ въ размѣрѣ 1900 фр., любезно оставленный въ нашемъ распоряженіи, использованъ ввидѣ основного капитала кассы взаимопомощи.

2) 12 декабря 1932 года при группѣ образована благотворительная касса съ обязательнымъ отчисленіемъ отъ ежемѣсячнаго содержанія не менѣе 1 проц. и съ привлеченіемъ въ нее лицъ, не входящихъ въ группу, но сочувствующихъ идеѣ помощи патріотическимъ и благотворительнымъ организаціямъ и отдѣльнымъ русскимъ людямъ, оказавшимся въ тяжеломъ матеріальномъ положеніи.

УКРѢПЛЯЙТЕ нервы
омолаживайте организмъ

и вы будете здоровы и трудоспособны. Современный человѣкъ живетъ уже много лѣтъ въ обстановкѣ крайняго нервнаго напряженія. Всякаго рода депрессія, неврастенія, малокровіе, психозъ, мигрени, головныя и др. боли, упадокъ силъ, апатія, безсонница, нервные запоры — вотъ чѣмъ страдаетъ едва ли не каждый изъ насъ. Со временемъ разстройство нервной системы влечетъ и болѣе тяжкія послѣдствія, а именно: ослабленіе активности энергіи — жизнетворныхъ железъ и нарушеніе функцій всѣхъ органовъ, что и является основной причиной **всѣхъ болѣзней, преждевременной старости и часто ранней смерти.** Между тѣмъ, научно установлено, что организмъ насыщенный **гормональной субстанціей** изъ жизнетворныхъ железъ молодыхъ животныхъ (какъ медикаментъ **Калефлюидъ**) омолаживается, возстанавливаетъ свое равновѣсіе, нервы и силы и будучи **возрожденнымъ,** снова начинаетъ пользоваться всѣми радостями **здоровой жизни.** За недостаткомъ мѣста, всѣхъ, кто интересуется этимъ методомъ леченія, просимъ сообщить адресъ, по которому мы вышлемъ совершенно **безплатно** описаніе съ многочисленными аттестац. профессоровъ и врачей міра. **КАЛЕФЛЮИДЪ** засл. высш. наградъ на выставкахъ Европ. Госуд. и продается въ больш. аптекахъ всего міра, гдѣ нѣтъ, туда — высыл. налож. платеж. Безплатно — требуйте у насъ литер. лѣч. болѣз. Пишите: **Laboratoire «KALEFLUID», 49, rue Balangy — Bureau 9. Paris (17e).**

Югославія: М. Марковичъ, ул. Краля Милана 15. Бѣлградъ. **Румынія:** Татарскій Str. Isvor 43. Bucarest 6. **Польша.** Maison «Ergos», Маршалковская, 62. Варшава. **Бельгія:** Аптека Gouchman, 16, Av. Oscar Goidsenhoven, Uccle Bruxelles.
Чехословакія:
Tchintchikoff, Legerova 72. Prague 12.

INSTITUT SUPERIEUR TECHNIQUE
EN FRANCE

(въ вѣд. Франц. Мин. Нар. Просв.)
10, Bd Montparnasse, 10 — Paris (15e)

Преподаваніе на русскомъ языкѣ

1. **АКАДЕМИЧЕСКІЙ ФАКУЛЬТЕТЪ.** Отдѣленія: Инж. Строит. и Электро-Механич. Вступ. экзам. 18 сент. Лекціи и лабор. зан. по вечерамъ. Полный курсъ 3½ года. Дипломъ инженера.
2. **СРЕДНЕЕ ТЕХНИЧЕСКОЕ УЧИЛИЩЕ.** Открытіе 3 окт. Пріемъ юношей 13-16 л. Курсъ 3½ года. Занятія днемъ. Званіе механика.
3. **ФАКУЛЬТЕТЪ ЗАОЧНАГО ПРЕПОДАВАНІЯ** даетъ законченное систематическое сбразованіе. Въ переживаемое время только спеціальн. подготовка облегчаетъ достиж. прочнаго положенія. Занятія ведутся по корреспонд. Печатн. курсы высылаются во всѣ страны. Не прерывая службы, можно подготов. на БУХГАЛТЕРА, АГРОНОМА, МОНТЕРА, ТЕХНИКА, ИНЖЕНЕРА. Отдѣленія: Инж.-Строит., Электротехн., Радіотехн., Механич., Химич., Коммерч., Агрономич., Общеобразоват. (реальн. уч.). Иностр. Языкъ. (франц., англ., нѣм.). Пріемъ непрерывный.

ТРЕБУЙТЕ СБОРНИКЪ ПРОГРАММЪ ИНСТИТУТА

Подписчикамъ „Часового“

Полная серія вышедшихъ художественныхъ открытокъ формъ Императорскихъ Арміи и Флота (30 штукъ) высылается: за 30 франковъ.

Продолжается подписка на 1933 годъ

на единственный иллюстрированный

двухнедѣльный

военный и военно-морской журналъ

5-й ГОДЪ

„ЧАСОВОЙ“

ИЗДАНІЯ

Органъ связи русскаго воинства за рубежомъ подъ редакціей В. В. ОРѢХОВА.
Редакторы отдѣловъ: Военно-Морского С. К. Терещенко, Литературнаго: Евгеній Тарусскій.

ПОДПИСНАЯ ЦѢНА:

ВО ФРАНЦІИ:		ЗА ГРАНИЦЕЙ:		Въ С.А.С.Ш.:	
На 3 мѣс.	15 фр.	На 3 мѣс.	20 фр.	На 3 мѣс. ..	1 долларъ
» 6 мѣс.	30 фр.	» 6 мѣс.	40 фр.	» 6 мѣс. ..	1 дол. 75 цент.
Годовая	60 фр.	Годовая	80 фр.	Годовая	3 дол. 25 цент.
Цѣна отд. №-ра	3 фр.	Цѣна отд. №-ра	4 фр.	Цѣна отд. №-ра	20 цент.

Примѣчаніе: Для Болгаріи — французскій тарифъ.

Подписка принимается чеками, переводами и заказными письмами.

Адресъ для почтовой корреспонденціи:
«LA SENTINELLE» Boîte Postale 21, Asnières (Seine).

IMPRIMERIE «PASCAL». 13. RUE PASCAL. PARIS. LE GÉRANT : J. BERRODIER

Prix: 3 frs en France

4 frs a l'Etranger

5-й годъ
№ 106

ЧАСОВОЙ

Іюль
1933 г.

ОРГАНЪ СВЯЗИ РУССКАГО ВОИНСТВА ЗА РУБЕЖОМЪ
Редакторъ-Издатель В. В. ОРѢХОВЪ.
«LA SENTINELLE» Boîte Postale № 21 Asnières (Seine) • Bi-mensuelle

ДЕНЬ НАЦІОНАЛЬНАГО ТРАУРА

17 ІЮЛЯ

1918

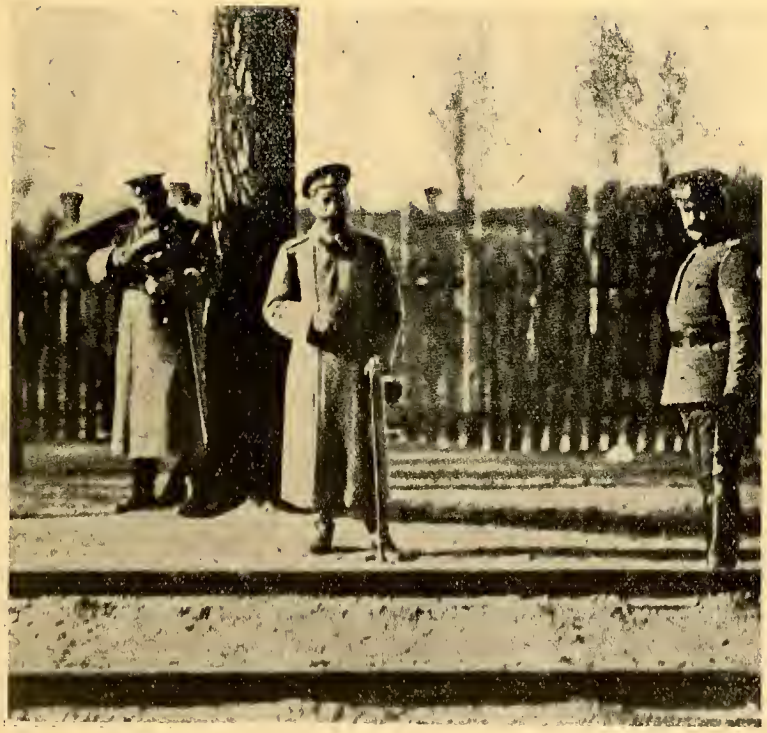

1933

Съ твердою вѣрою въ милость
Божію и съ непоколебимою упорностью
въ конечной побѣдѣ будемъ исполнять
нашъ святой долгъ защиты Родины
до конца и ни пораженія земли
Русской

Николай

Двухнедѣльный журналъ:
Органъ связи русскаго воинства зарубежомъ.
Редакторъ - Издатель
В. В. ОРѢХОВЪ.

ЧАСОВОЙ

Редакція: 29, rue du Colisée. Paris (8).
Tél.: Elysées 07-55.
Пріемъ отъ 11 до 1 часу дня.

Редакторъ Военно-Морского Отдѣла
С. К. ТЕРЕЩЕНКО.

Редакторъ Литературнаго Отдѣла
Евгеній ТАРУССКІЙ.

№ 106 **ОГЛАВЛЕНІЕ** **№ 106**

	Стр.
Мысли бѣлогвардейца	2
Работа по разложенію эмиграціи	4
Страшныя вѣсти съ Дона и Кубани	5
Памяти ген. Маркова	6
Геній русской авіаціи. В. Г. Барановъ	7
Военное значеніе пятилѣтки. Проф. Н. Н. Жекулинъ	10
Изъ прошлаго. А. С.	11
Русскій флотъ въ Константинополѣ	12
Морская библіографія	13
Митяй. Ст. лейт. Н. Солодковъ	14
Ленкава. Георгій Гоштовтъ	15
Книжная полка	19
Въ защиту достоинства РОВС	20
Голоса изъ Россіи. Н. Цуриковъ	22
Съѣздъ Галлиполійцевъ въ Чехословакіи	23
Хроника	26
Незабытыя могилы	30
Объявленія	32

Мысли бѣлогвардейца

XXX КЪ ПОЗОРНОМУ СТОЛБУ

Истинно - сфицерскій поступокъ генерала П. Н. Шатилова заставитъ сейчасъ призадуматься очень многихъ. Въ теченіе послѣднихъ лѣтъ клевета широко гуляла по эмиграціи. Я уже не говорю о профессіональныхъ клеветникахъ типа нерукопожатныхъ авторовъ статеекъ изъ провокаторскаго «Единаго фронта», но и масса эмиграціи не находила въ себѣ достаточно силъ для отпора тѣмъ гнусностямъ и подлостямъ, которыя въ угоду большевикамъ распространялись ихъ вольными или невольными пособниками. Не было у многихъ изъ насъ чувства отвѣтственности передъ своей совѣстью и мужества закрыть жадные къ посасыванію грязнаго бѣлья рты. Вотъ почему мужественное поведеніе генерала П. Н. Шатилова и достойный высшаго уваженія жестъ генерала В. К. Витковскаго показали многимъ изъ насъ примѣръ благородства, всегда присущаго военной средѣ.

Вѣримъ, что всѣ уважающіе себя офицеры и русскіе люди поймутъ, что единственное средство пресѣчь подлую и низкую травлю изъ-за угла — это оглашать имена клеветниковъ ко всеобщему свѣдѣнію.

Къ сожалѣнію, повидимому, безъ позорнаго столба эмиграціи не обойтись.

***

Еще о газетѣ «Единый фронтъ»... Мерзкая травля Русскаго Обще-Воинскаго Союза смѣшивается тамъ съ приглашеніемъ всѣмъ, всѣмъ подчиниться генералу Деникину, какъ главнокомандующему. Все тамъ объ этомъ написанное носитъ характеръ несомнѣнной и при томъ низкопробной провокаціи. Провокаціи — по тому, что только одно упоминаніе имени б. Главнокомандующаго заставляетъ многихъ, не знающихъ обстановки, людей допустить мысль о какой-то связи генерала Деникина съ этой «невелькой, но бардзо пожондной» компаніей Конечно, **такихъ** органовъ печати генералъ Деникинъ не читаетъ. Но самый фактъ этотъ заставляетъ насъ дрожать отъ негодованія, при видѣ того, какъ злоупотребляютъ и жонглируютъ именемъ доблестнаго военноначальника, имя котораго неотдѣлимо отъ борьбы за Честь Россіи.

***

Самая ужасная психологія — это заячья. Увы, ее приходится иногда наблюдать и среди насъ. Мнѣ передавали очевидцы, что нѣсколько дней тому назадъ въ одинъ изъ русскихъ ресторановъ на **окра**инѣ Парижа, гдѣ обѣдало до 20 русскихъ людей (среди нихъ были офицеры и казаки), пришелъ для раздачи прокламацій **русскій же** большевикъ. Нѣкоторые сбрасывали прокламаціи на полъ, два, три человѣка заспорили съ нимъ (!) и только, когда наглость и хамство совѣтскаго агитатора превзошла предѣлъ, вмѣшался хозяинъ ресторана и... послалъ за полиціей.

Воля ваша, господа! Но, вѣдь, и «законы прію - тившей насъ страны» врядъ-ли осудили бы изгнаніе русскаго же негодяя нѣсколько инымъ способомъ...

XXXI. О ЕДИНЕНІИ ПЕРЕДЪ ЛИЦОМЪ ВРАГА

Созданіе **честнаго** единаго фронта положительно необходимо. Вдумайтесь въ тотъ ужасъ, что происходитъ въ Россіи, въ тѣ вопли, которые ежедневно, ежечасно ежеминутно несутся оттуда. Вдумайтесь хорошенько въ помѣщаемый въ этомъ номерѣ докладъ объ истребленіи русскаго народа. Вдумайтесь, наконецъ, въ тотъ дьявольскій планъ, ко-

Возобновите вашу полугодовую подписку на „Часовой“

торымъ большевики хотятъ задушить послѣдніе ростки активности среди насъ (Статья В. «Работа по разложенію эмиграціи»).

***

Четыре съ половиной года «Часовой» зоветъ къ умиротворенію разъѣдающихъ насъ страстей, споровъ, дрязгъ, самобичеванія. Нашъ голосъ даромъ не пропалъ: во всѣхъ тѣхъ привѣтствіяхъ, что получены нами къ выпуску сотаго номера, мы находимъ полное одобреніе нашей работы и искреннюю симпатію къ нашему почину.

Четыре съ половиной года мы говоримъ о томъ, что надо усилить борьбу, обезпечить «фронту» здоровый тылъ. Это возможно только при условіи прекращенія заѣвшихъ насъ споровъ и пошлости. Наши мысли совершенно совпали съ работой Съѣзда Галлиполійскихъ организацій въ Чехословакіи, которую мы привѣтствуемъ, какъ одинъ изъ немногихъ починовъ въ этомъ совершенно необходимомъ дѣлѣ.

Но... «мало хотѣть, — нужно дерзать». Этотъ заголовокъ помѣщенъ въ софійской газетѣ Нац. Союза Новаго Поколѣнія «За Россію» (№ 16). И эта газета, талантливо и живо ведущаяся, и самъ Союзъ Новаго Поколѣнія пріобрѣтаютъ все больше и больше значенія, какъ выразители мыслей и настроеній значительной активной части національнаго Зарубежья, которыя лучше всего характеризуются пунктомъ программы Нац. Союза: «Мы боремся за созданіе твердой національной власти, надклассовой и надпартійной, служащей всей Россіи; за власть, несущую свободу и правду всѣмъ». Богъ въ помощь.

***

Второй союзъ, тоже объединяющій часть членовъ «новаго поколѣнія» — Имперскій, тактически несомнѣнно близокъ къ намъ. Имперцы тоже заявляютъ, что противъ общаго врага — нашъ единый путь — борьба. Подобно намъ, Имперцы правильно говорятъ о томъ, что «раздоры и споры среди національныхъ круговъ эмиграціи привели къ безсилію и слабости... Наша страна доведена до человѣческихъ предѣловъ страданій, нищеты, голода, людоѣдства.... Вмѣсто же единенія для борьбы со страшнымъ врагомъ мы видимъ взаимную ненависть»...

Я положительно не вижу причинъ къ еще болѣе реальному, еще болѣе тѣсному сплоченію двухъ молодыхъ союзовъ въ общей работѣ, въ общемъ воздѣйствіи на русскую молодежь, часть которой навсегда уходитъ отъ насъ въ пошленькій мірокъ мѣщанскаго и, главное, эфемернаго «благополучія».

***

Наконецъ, въ своемъ послѣднемъ докладѣ глава Союза Младороссовъ А. Л. Казембъ-Бэкъ высказалъ тѣ же мысли о необходимости добрососѣдскихъ отношеній и единенія въ общихъ для **всѣхъ** русскихъ людей вопросахъ. Для всѣхъ ясны наши разногласія съ младороссами, мало того, мы продолжаемъ считать, что тѣ ошибки, которыя были допущены этой организаціей далеко еще не сглажены. Особенно это видно по письмамъ съ мѣстъ. Отъ новой тактики младороссовъ будетъ зависѣть возможность той общей работы и тѣхъ добрососѣдскихъ отношеній, о которыхъ говорилъ ихъ глава. Покажетъ это самое недалекое будущее. Починъ же А. Л. Казембъ-Бэка и его слова, полныя уваженія къ дѣятельности Русскаго-Общевоинскаго Союза и нашей редакціи, мы можемъ только привѣтствовать и твердо заявляемъ, что, находя въ себѣ достаточно силъ для защиты своихъ идей, мы найдемъ ихъ и для укрѣпленія связей съ тѣми организаціями, которыя, подобно намъ, всю свою цѣль видятъ въ устремленіи къ Россіи и борьбѣ за ея существованіе.

***

Все національное — наше!

Этотъ девизъ надо проводить въ жизнь. Сама обстановка каждодневно доказываетъ, что единственной крупной моральной базой активной эмиграціи является Русскій Обще-Воинскій Союзъ. И, несмотря на всѣ преходящія обстоятельства, всѣ русскіе люди должны не словомъ а дѣломъ его поддержать. И не только «морально» (какъ уже пріѣлось это безотвѣтственное слово!), а именно дѣломъ, пусть самымъ маленькимъ. Закладывать женъ и дѣтей никто не проситъ, нечеловѣческихъ жертвъ не **требуетъ**, но мы считаемъ, что какой-то минимумъ долженъ быть у каждаго. Тѣмъже людямъ, которые и этого не хотятъ (или не могутъ) понять, трудно на тринадцатомъ году эмиграціи доказывать въ чемъ наша цѣль и что мы дѣлаемъ...

Я умышленно не касаюсь здѣсь вопросовъ «фронта», объ этомъ — въ другой разъ. Но еще разъ повторяю, **«фронтъ»** можетъ существовать **только** при наличіи здороваго, честнаго **тыла.**

Наша задача, нашъ священный долгъ этотъ тылъ создать и укрѣпить.

.В. Орѣховъ.

ОТЪ РЕДАКЦІИ

Въ портфелѣ редакціи находится много исключительно цѣнныхъ и интересныхъ матеріаловъ. Они не помѣщаются исключительно изъ-за вынужденнаго временнаго нарушенія регулярности выхода «Часового». На всѣ запросы по этому поводу редакція лишена возможности отвѣчать, также трудно ей указать точные сроки помѣщенія этихъ матеріаловъ. Авторамъ, желающимъ получить рукописи обратно, таковыя будутъ высланы безъ замедленія.

Работа по разложенію эмиграціи

Ино ОГПУ

(Бесѣда съ Б. Г. Бажановымъ, б. секретаремъ Сталина).

Нашъ сотрудникъ обратился къ г. Бажанову съ просьбой выяснить задачи и цѣли работы Иностраннаго Отдѣла ОГПУ, въ связи съ наблюдающимся усиленіемъ дѣятельности различныхъ группъ по разложенію національной эмиграціи во Франціи.

Г. Бажановъ сообщилъ слѣдующее:

ИНО, какъ вы, конечно, знаете, вѣдаетъ всей шпіонской и диверсіонной работой коммунистовъ за границей. Немалую часть его работы составляетъ также дѣятельность по «разложенію эмиграціи». Значеніе и роль ИНО. въ общей системѣ большевицкаго аппарата сильно выросли за послѣдніе годы, такъ какъ ИНО. не только полностью поглотилъ военно-развѣдочную работу, которую раньше велъ Развѣдупръ штаба РККА., но, что гораздо важнѣе, все больше и больше выполнялъ всю ту организаціонно - подготовительную работу, революціоннаго характера, которая собственно должна лежать на «братскихъ компартіяхъ» въ различныхъ странахъ.

Начало роста вліянія ИНО. совпадаетъ еще съ первыми крупными успѣхами въ дѣлѣ развитія китайской революціи Кантонскимъ резидентомъ ИНО. Михаиломъ Бородинымъ. Этотъ процессъ фактической замѣны работы Коминтерна работой ИНО. еще усилился за послѣдніе годы, когда выяснилось, что подобранные Сталинымъ руководители «братскихъ компартій» (подобраны по принципу послушности) ничего не стоятъ, какъ организаторы въ трудные моменты, какъ, напримѣръ, въ Германіи сейчасъ вся тяжесть настоящей революціонно-подпольной работы въ сущности выноситъ ИНО.

Нечего и говорить, что это расширеніе функцій и отвѣтственности ИНО. развило у его кадровъ вкусъ къ чисто политической работѣ. Поэтому, когда общая обстановка потребовала отъ большевиковъ направленія главнаго огня на эмиграцію, какъ это случилось въ послѣдніе мѣсяцы, ИНО. взялось за эту работу съ большимъ жаромъ и, надо ему отдать справедливость, съ немалымъ умѣньемъ.

Понятно почему организація, къ которой близокъ вашъ журналъ (т. е. РОВС), является центральной мишенью въ этомъ обстрѣлѣ агентами ИНО.

Вѣдь, общая обстановка въ СССР. такова, что власти приходится употреблять все большія усилія, что бы путемъ террора парализовать растущую ненависть населенія, общее положеніе становится все болѣе неустойчивымъ. И если огромный полицейскій аппаратъ власти еще держитъ (и въ общемъ въ ближайшіе мѣсяцы еще будетъ держать) въ своихъ рукахъ кипящую ненависть страны, то онъ въ то же время прекрасно понимаетъ, что сравнительно небольшой толчокъ извнѣ можетъ послужить началомъ катастрофическаго паденія всей постройки. А чуть ли не единственной организаціей, которая хранитъ кадры, настоящіе кадры для такого толчка — это РОВС. Поэтому нѣтъ ничего удивительнаго въ томъ, что **лозунгъ дня для ИНО. — огонь по РОВС-у.**

Впрочемъ, вы это, конечно, и сами чувствуете по различнымъ признакамъ. Я хотѣлъ бы только обратить ваше вниманіе на одно обстоятельство, такъ сказать персональнаго характера, которое играетъ немаловажную роль.

Я имѣю въ виду персональныя перемѣны въ руководствѣ ИНО., которыя сильно отражаются на качествѣ его работы.

Когда ИНО. руководилъ въ теченіе многихъ лѣтъ Трилиссеръ, онъ подобралъ сильный составъ резидентовъ (уполномоченныхъ по отдѣльнымъ странамъ и важнѣйшимъ центрамъ). Когда Трилиссеръ долженъ былъ уйти изъ за дѣла Блюмкина, его мѣсто занялъ латышъ Мессингъ. Между прочимъ характерно, что также, какъ при Трилиссерѣ, основные кадры резидентовъ ИНО. составляли евреи, такъ при Мессингѣ немалая часть ихъ была замѣнена латышами.

Это понятно: нач. ИНО. подбираетъ лично извѣстныхъ ему людей. Поэтому личныя качества состава удивительно отражаютъ личныя качества главы ИНО. Такъ, резиденты Мессинга были значительно ниже по ловкости и уму, чѣмъ кадры Трилиссера. Когда Мессингъ былъ замѣненъ Балицкимъ, работа резидентовъ ИНО. стала страдать, я бы сказалъ, мелочнымъ провинціализмомъ. Когда въ началѣ этого года во главѣ ИНО. оказался б. предсѣдатель Московскаго ГПУ Аграновъ, работа ИНО. снова оживилась. Аграновъ — работникъ очень ловкій и чрезвычайно подходитъ для выполненія работы по разложенію эмиграціи, что, какъ я уже вамъ говорилъ, и является требованіемъ момента.

Поэтому, я думаю, со стороны этихъ внутреннихъ персональныхъ перемѣнъ въ руководствѣ ИНО. слѣдуетъ ожидать усиленія активности ИНО., въ его борьбѣ съ РОВС-омъ. Кромѣ того, совершенно несомнѣнно, что методы этой работы должны стать болѣе тонкими и болѣе ловкими.

И, если Балицкій породилъ Горгулова, то Аграновъ, вѣроятно, дѣйствуетъ оружіемъ потоньше.

А поскольку сейчасъ во Франціи обстановка мѣняется въ сторону, облегчающую работу аграновскихъ резидентовъ, я думаю, всѣмъ вамъ слѣдуетъ быть на чеку. Впрочемъ, при всемъ разнообразіи методовъ и пріемовъ, которыми располагаетъ ИНО., въ концѣ концовъ, не такъ уже трудно въ каждой игрѣ, которую оно ведетъ, разсмотрѣть бѣлыя нитки, которыми она шита: вѣдь **сейчасъ всѣ старанія ИНО. направлены къ подрыву автори-**

Когда была Великая Россія..

КАЗАКИ.

Страшныя вѣсти съ Дона и Кубани

Приведемъ нѣсколько выдержекъ изъ оффи - ціальнаго доклада о положеніи въ казачьихъ об - ластяхъ, спубликованнаго 4 іюля В. М. Левитскимъ на собраніи въ О-вѣ Галлиполійцевъ.

Докладъ этотъ — результатъ личныхъ наблю-деній одного изъ иностранныхъ дипломатовъ, имѣв шихъ возможность посѣтить нѣсколько округовъ Донской и Кубанской областей въ маѣ мѣсяцѣ это-го года.

Къ сожалѣнію, нѣтъ рѣшительно никакихъ ос-нованій сомнѣваться въ правильности сообща - емыхъ авторомъ данныхъ. Вотъ самое краткое со-держаніе этого потрясающаго документа:

«Основная проблема на Сѣверномъ Кавказѣ — голодъ, принявшій съ осени катастрофическіе раз-мѣры. Вслѣдствіи вымиранія населенія, хозяйствен-ная дѣятельность мѣстами почти полностью зами - раетъ. **Голодъ въ настоящемъ году несомнѣнно острѣе, чѣмъ въ 1921 .Голодъ — результатъ насиль ственныхъ хлѣбозаготовокъ. Совѣтское правитель-ство не только не дѣлаетъ никакихъ усилій, чтобы спасти отъ смерти голодающее населеніе, но не при-знаетъ и самаго факта голода. Возможно, что вы-мираніе казачества представляетъ для него явленіе желательное.**

Казачество вполнѣ сознательно относилось къ создавшемуся въ странѣ положенію и согласно со своими традиціями и своимъ духовнымъ складомъ было съ самаго начала рѣшительнымъ противни - комъ коллективизаціи.

Пассивное, а мѣстами и активное сопротивленіе, которое казачество оказывало въ теченіе прошлой осени, мѣропріятіямъ совѣтскаго правительства, разсматривалось властью, какъ серьезная опасность и было подавлено самыми суровыми средствами. Большая часть кубанскаго казачества была вырва-на съ корнемъ и выселена въ Уральскую область и въ Сибирь.

Послѣдніе остатки казачества будутъ «ликвиди рованы» до конца этого года при посредствѣ го - лода.

Уменьшеніе населенія — общее явленіе во всѣхъ станицахъ, которыя были нами посѣщены (авторъ доклада проѣхалъ около 1.200 километ - ровъ).

Число смертныхъ случаевъ отъ голода въ от - дѣльныхъ станицахъ колеблется отъ 20 до 30 въ день.

Станицы, охваченныя голодомъ, производятъ впечатлѣніе полной безнадежности. О размѣрѣ го-лода можно судить по такимъ даннымъ, сообщен-нымъ намъ мѣстнымъ населеніемъ:

Въ стан. Устъ Лабинской изъ 24.000 жителей осталось 10.000, въ Дмитріевкѣ изъ 6.000 — 2.000, въ Ильинской изъ 3.000 только половина, въ Ти - шембекѣ съ начала зимы населеніе сократилось съ 15.000 до 7.000. Впечатлѣніе почти совершенно вы-мершихъ производятъ станицы Изобильная, Каме - ноградская, Лазовская, Средне-Егорлицкая и др. Въ Екатеринодарѣ какъ намъ сообщили, изъ 230.000 населенія, только съ начала этого года умерло отъ голода не менѣе 40.000. Въ Ставрополѣ изъ 140 ты-сячъ населенія осталось лишь около 90.000.

тета и единства РОВС-а. Если эта цѣль явно проглядываетъ въ какой нибудь, казалось бы и чисто эмигрантской, распрѣ, надо всегда внимательно приглядываться: не выглядываютъ ли изъ за по-литическаго плетня, откуда дергаютъ за веревоч-ку героевъ распри, уши ИНО?

В.

Начало войны

БАРАНОВИЧИ
1914 г.

Сотня на прогулкѣ.

Памяти генерала Маркова

Въ воскресенье 25-го іюня по иниціативѣ Марковскихъ пѣх. полка и арт. дивизіона и подъ предсѣдательствомъ генерала Е. К. Миллера въ собраніи общества Галлиполійцевъ состоялось торжественное собраніе по случаю 15-й годовщины со дня жертвенной смерти генерала Маркова. Въ числѣ докладчиковъ выступали ген.-м. М. А. Пешня, подполк. Щавинскій, кап. В. А. Ларіоновъ и кап. С. В. Iегуловъ. Во всѣхъ докладахъ чувствовалось преклоненіе передъ рыцарскимъ образомъ безвременно ушедшаго шефа Марковскихъ частей, боль за несчастную Россію и твердая вѣра въ ея грядущее возрожденіе.

Къ этому дню усиліями марковцевъ была выпущена спеціальная брошюра: «Шабліевка — Парижъ». Въ брошюрѣ: передовая статья — «Борьба не кончена», такъ кончается она, «Эпизоды изъ жизни С. Л. Маркова» — Эсвеи, «Послѣдній бой ген. Маркова» — Сергѣя Iегулова, «Завѣтъ генерала Маркова» — В. Л. Заключительная статья В. Щ. пріобрѣтаетъ большое значеніе именно въ наши дни, дни безудержной клеветы и нападокъ на Русскую Бѣлую Армію. Говоря о большевикахъ и ихъ вольныхъ и невольныхъ пособникахъ, авторъ правильно замѣчаетъ: «Презрѣнные знаютъ, что въ нашемъ единеніи — ихъ смерть, а для насъ — **возрожденіе Россіи».** Къ брошюрѣ приложенъ портретъ ген. Маркова и краткія свѣдѣнія изъ его послужного списка. Вся книжка издана тщательно и съ любовью. Выписывать ее по цѣнѣ 5 фр. можно отъ Марковцевъ-артиллеристовъ (81, улица Фэзандери, Парижъ 15).

Слѣдуетъ еще разъ отмѣтить ту прекрасную и похвальную спайку, которая наблюдается въ частяхъ имени ген. Маркова. Для нихъ завѣтъ вождя и шефа не являются пустымъ звукомъ. Могутъ быть ошибки, оплошности (и снѣ, навѣрное, есть), но путь такихъ людей вѣрящихъ и стойкихъ, приведетъ ихъ къ счастливому завершенію поставленной имъ цѣли. Они увидятъ еще настоящую Россію.

В. О.

Нашъ привѣтъ

Выходящая въ Нью-Iоркѣ «Русская Газета» выпускаетъ свой сотый номеръ. Мы рады констатировать наличіе въ С. А. С. Ш. такого боевого національнаго органа печати и его несомнѣнный успѣхъ и отъ лица редакціи и сотрудниксвъ «Часового» шлемъ нашему далекому собрату нашъ искренній привѣтъ. Установившаяся въ послѣднее время близкая связь между нами даетъ всѣ основанія вѣрить въ наше дальнѣйшее еще болѣе тѣсное и дружеское сотрудничество.

Редакція.

Встрѣчаются станицы, вымершія совершенно, другія, вымершія наполовину, есть извѣстный процентъ, пока еще не охваченный голодной смертностью въ сильной степени. Однако, можно предположить, что къ осени процентъ вымершихъ станицъ еще значительнс повысится.

Значительная часть пашни въ этомъ году на Сѣверномъ Кавказѣ останется необработанной. Можно ожидать, что убирать урожай будетъ некому. Можетъ быть, для выполненія полевыхъ работъ будутъ привлечены солдаты Красной арміи.

Для возстановленія сельскаго хозяйства въ краѣ потребовалось бы новое его заселеніе. Есть слухъ, что планъ такого заселенія уже имѣется.

Можно допустить мысль, что равновѣсіе между производствомъ и потребленіемъ въ СССР. будетъ возстановлено вслѣдствіе смерти милліоновъ людей, которыхъ не въ состояніи прокормить разгромленное сельское хозяйство.

Къ оцѣнкѣ приведенныхъ данныхъ редакція вернется въ слѣдующемъ номерѣ.

В.

Военный отдѣлъ

Геній русской авіаціи

В. Г. БАРАНОВЪ.

ИГОРЬ ИВАНОВИЧЪ СИКОРСКІЙ.

(Къ 25-лѣтію конструкторской авіаціонной дѣятельности).

Прошло только тридцать лѣтъ со времени перваго полета братьевъ Райтъ, продолжавшагося 12 секундъ, на аппаратѣ тяжелѣе воздуха въ Сѣверо-Американскихъ Соединенныхъ Штатахъ.

Какое огромное развитіе за эти тридцать лѣтъ получила авіація! Весь земной шаръ постепенно опутывается воздушными линіями, по которымъ днемъ и ночью летаютъ многочисленные самолеты, перевозящіе пассажировъ, почту, грузы... Но это уже не маленькіе хрупкіе аэропланы съ моторами 20, 30, 50 лош. силъ, боявшіеся рѣзкаго порыва вѣтра... Современные самолеты гиганты, снабженные нѣсколькими мощными моторами по 600, 800, 1000 лош. силъ, перевозятъ въ условіяхъ полнаго комфорта по нѣсколько десятковъ пассажировъ на большія разстоянія. Гигантская летающая германская лодка Дорніе-Х (иксъ), снабженная 12 моторами по 600 л. с., летала, имѣя на борту 169 человѣкъ... Итальянскій сухопутный бомбардировщикъ Капрони 90 можетъ сбросить 10 тоннъ (600 пудовъ) бомбъ на разстояніи 200 километровъ. Самолеты однимъ взмахомъ крыла пересѣкаютъ океаны, поднимаются надъ недоступными до сихъ поръ для человѣка величайшими вершинами Гималаевъ, пролетаютъ надъ полярными полюсами, совершаютъ кругосвѣтныя путешествія въ такіе сроки, передъ которыми недавно фантазіи Жюля-Верна вызываютъ снисходительную улыбку.

И вотъ, спустя тридцать лѣтъ послѣ перваго полета, въ той же далекой отъ насъ Америкѣ знаменитый русскій авіаціонный конструкторъ Игорь Ивановичъ Сикорскій, «отецъ» тяжелой авіаціи, заканчиваетъ постройку воздушнаго гиганта, предназначеннаго связать Старый и Новый свѣтъ транслантическимъ почтовымъ воздушнымъ сообщеніемъ.. Это громадный 36 мѣстный гидроаэропланъ, съ 4 моторами по 600 л. с., расчитанъ для почтовыхъ сообщеній на разстояніе 4500 километровъ, безъ посадки.

Въ этомъ году исполнилось 25-лѣтіе конструкторской авіаціонной дѣятельности И. И. Сикорскаго. Имя его въ настоящее время извѣстно во всемъ мірѣ, его воздушные корабли летаютъ теперь на 14 американскихъ линіяхъ. Съ гордостью можно отмѣтить, что первый самолетъ, установившій пассажирское движеніе между Сѣверной и Южной Америкой, былъ аппаратъ Сикорскаго, на которомъ знаменитый летчикъ Чарльзъ Линдбергъ открылъ это сообщеніе. На самолетѣ же Сикорскаго Линдбергомъ было также открыто и первое почтовое сообщеніе между Сѣверной и Южной Америкой. Въ 1930 году капитанъ Борисъ Васильевичъ Сергіевскій на С-38 съ моторами Попсъ и Хорнетъ, установилъ рядъ міровыхъ рекордовъ грузоподъемности, высоты и скорости. Нѣкоторые изъ этихъ рекордовъ до сихъ поръ не побиты.

Потребовалось 25 лѣтъ напряженной работы, борьбы, тяжелыхъ разочарованій, достиженій, чтобы добиться осуществленія своей мечты.

Сынъ профессора Кіевскаго университета — Игорь Ивановичъ съ дѣтскихъ лѣтъ проявлялъ интересъ и способности къ механикѣ. По окончаніи средняго образованія въ Кіевѣ и общихъ классовъ въ Морскомъ кадетскомъ корпусѣ въ Петербургѣ, онъ былъ отправленъ родителями въ Парижъ, гдѣ

ВОЗДУШНЫЙ КОРАБЛЬ СИКОРСКАГО

Осмотръ корабля Государемъ Императоромъ въ маѣ 1913 года.

изучалъ химію, математику и черченіе. Вернувшись изъ Парижа въ Кіевъ Сикорскій поступилъ въ Политехническій институтъ. Идея завоеванія воздуха все больше и больше овладѣвала имъ. И вотъ въ 1908 году при матеріальной поддержкѣ семьи юный 19-лѣтній Сикорскій приступаетъ къ постройкѣ своего перваго геликоптера.

Первый опытъ оставлялъ желать многаго, но и на многое открылъ глаза молодому изобрѣтателю. Въ 1910 г. онъ построилъ новый геликоптеръ, также не давшій хорошихъ результатовъ. Затѣмъ, въ теченіе 1910 года Сикорскій построилъ три аэроплана съ моторами въ 15, 25 и 40 лош. силъ. 40-сильный самолетъ сдѣлалъ удачный полетъ въ 59 секундъ, но разбился при вынужденной посадкѣ изъ-за остановки мотора. Ничуть не обезкураживаясь этимъ, Сикорскій въ 1911 году принялся за новую работу.

Отъ великаго до смѣшного, говорятъ, одинъ шагъ. И вотъ ничтожный случай — комаръ застрявшій въ жиклерѣ карбюратора, прекратившій доступъ бензина въ моторъ и вызвавшій аварію самолета, при которой чудомъ уцѣлѣлъ Игорь Ивановичъ — явился стимуломъ послѣдующихъ изобрѣтеній Сикорскаго, изобрѣтеній, которымъ суждено играть такую огромную роль въ современной авіаціи. Учитывая смертельную часто опасность, которая грозитъ летчику въ случаѣ порчи въ воздухѣ мотора, — Сикорскій задумался о постройкѣ многомоторнаго аэроплана. Но до осуществленія этой новой идеи, онъ создаетъ два новыхъ типа самолетовъ, С-6а и С-6б, которые берутъ первые призы на военномъ международномъ авіаціонномъ конкурсѣ въ С.-Петербургѣ. По отзывамъ авторитетовъ, эти самолеты превосходили по своимъ качествамъ всѣ участвующіе въ конкурсѣ заграничные аэропланы.

17 сентября 1912 года, И. И., въ то время переведшійся изъ Кіевскаго въ Петербургскій политехническій институтъ, подѣлился своей идеей постройки многомоторнаго аэроплана съ директоромъ Русско-Балтійскаго вагоно и аэропланс строительнаго завода М. В. Шидловскимъ, и просилъ его совѣта. На вопросъ, когда лучше приступить къ осуществленію этой идеи, Шидловскій отвѣтилъ: «приступайте къ выполненію вашей идеи немедленно». И въ тотъ же день, ознакомившись съ чертежами и планами, Шидловскій отдаетъ распоряженіе приступить къ постройкѣ перваго въ мірѣ многомоторнаго самолета, которому было дано названіе «Русскій Витязь».

13 мая 1913 года на полѣ, примыкавшемъ къ Корпусному Петербургскому аэродрому, собрались несмѣтныя толпы зрителей. Въ этотъ день долженъ былъ состояться первый пробный полетъ огромнаго четырехмоторнаго воздушнаго корабля «Русскій Витязь». Люди всѣхъ званій и соціальныхъ положеній собрались туда, одни побуждаемые жаждой даровото зрѣлища, другіе, исполненные глубокаго животрепещущаго интереса.

Слава ждала «Русскаго Витязя» въ этотъ тихій весенній вечеръ. Слава полнаго успѣха. Воздушный гигантъ безукоризненно оторвался отъ земли и, плавно описавъ надъ аэродромомъ нѣсколько круговъ, — благополучно спустился на землю у самаго своего ангара. Ликованію народа не было предѣловъ. И почти никому невѣдомое до этого, имя юнаго студента Петербургскаго политехническаго института Игоря Ивановича Сикорскаго было на устахъ у всѣхъ.

Многомоторная авіація была порождена и честь этого изобрѣтенія принадлежитъ русскому таланту.

Съ 1913 года начинается рядъ крупнѣйшихъ успѣховъ такъ называемой тяжелой авіаціи, творенія И. И. Сикорскаго. Въ 1913 году выпускается новый воздушный корабль «Илья Муромецъ» и на немъ совершаются блестящіе по тому времени полеты.

До «Русскаго Витязя», бывшаго самымъ большимъ самымъ тяжелымъ аэропланомъ въ мірѣ, существованіе подобныхъ аппаратовъ казалось проблематичнымъ. Илья же Муромецъ, своими міровыми рекордами, полетъ съ 14 и затѣмъ съ 16 пассажирами, между прочимъ, въ которыхъ пришлось участвовать и мнѣ, вызвалъ глубочайшій интересъ къ себѣ заграницей, гдѣ долго не хотѣли вѣрить успѣхамъ «Русскаго Витязя» и называли шумъ, за-

конно поднятый вокругъ него, — Петербургской уткой.

За время войны Русская армія получила болѣе 70 тяжелыхъ, съ каждымъ годомъ все болѣе совершенствующихся, воздушныхъ кораблей «Илья Муромецъ», на которыхъ былс совершено русскими летчиками большое количество выдающихся полетовъ.

Пс всѣмъ даннымъ дальнѣйшіе успѣхи въ созданіи мощныхъ воздушныхъ кораблей выдвинули бы русскую тяжелую авіацію на наиболѣе почетное мѣсто среди другихъ государствъ, но революція, предательски подточившая все нормальное развитіе государственной жизни, доведшая страну до псслѣдняго истощенія, физическаго и моральнаго, — заставила Сикорскаго уйти отъ большевиковъ. Онъ направился во Францію, куда, онъ былъ приглашенъ для постройки своихъ кораблей, но заключенный миръ остановилъ эту работу, и, не видя дальнѣйшихъ возможностей во Франціи, Сикорскій уѣхалъ въ Америку, возлагая большія надежды на продолженіе тамъ своей дѣятельности.

Нс Америка, на первыхъ порахъ, совершенно не оправдала эти надежды. Денегъ для постройки большихъ воздушныхъ кораблей Сикорскій не смогъ тамъ достать. Онъ получилъ работу эксперта въ правительственныхъ учрежденіяхъ, но такое положеніе ни въ какой мѣрѣ не могло удовлетворить кипучую энергію И. И., страстно рвавшагося продолжать свое любимое дѣло.

Лекціи въ Русскомъ народномъ университетѣ, въ обществѣ Христіанской молодежи, кое-какія случайныя частныя работы. Все это было не то... Но не падая духомъ, Сикорскій не переставалъ слѣдить за прогресомъ авіаціи, вѣря, что наступитъ и его часъ. Этотъ часъ наступилъ...

Русская колонія Нью-Іорка сцѣнила и поняла, что за человѣкъ скромно и терпѣливо работалъ, какъ всѣ, ради хлѣба насущнаго въ ихъ средѣ. Его ученики, въ большинствѣ случаевъ русскіе рабочіе увѣровали въ его силы. И тамъ, гдѣ богачи отказали дать средства на постройку аэроплановъ, не рискуя своими деньгами, — деньги Сикорскому дали бѣдняки эмигранты и рабочіе, рискуя, го имя идеи, своими послѣдними сбереженьями. Была образована компанія и первой задачей была постройка перваго въ Америкѣ цѣликомъ металлическаго 2-хмотсрнаго 14 мѣстнаго самолета. Но слишкомъ бѣдны были тѣ, кто отдалъ всѣ свои крохи Сикорскому. Не было возможности на эти ничтожныя средства пріобрѣсти нужныя машины, дорогой инструментъ. Не было также и средствъ для сплаты наемнаго труда. Трудности были, казалось, непреодолимыя. Выходъ былъ найденъ въ энтузіазмѣ небольшой группы сотрудниковъ И. И. Сикорскаго. За ничтожную плату, лишь бы только какъ нибудь существовать, — сни предложили ему свой трудъ. Началось страдное время. Недостатокъ денегъ, холодъ, работа подъ открытымъ небомъ, недостатокъ матеріаловъ, неопытность, незнаніе — что принесетъ завтрашній день. Горька была бы чаша, если бы не скрашивалась бы она вѣрой, неослабѣваемой вѣрой въ дѣло и его вдохновителя Накопецъ, буквально наперекоръ стихіямъ — въ маѣ 1924 г. самолетъ былъ готовъ для пробнаго полета. Слабымъ мѣстомъ его — это знали всѣ, — были моторы, купленные изъ складовъ правительства, распродававшихся послѣ войны. Для этого самолета нужны были пс крайней мѣрѣ 2 мотора по 400 л. с., но на покупку ихъ не было средствъ, и пришлось купить два мотора по 220 л. с. При другихъ условіяхъ полетъ, конечно не стали бы форсировать, но для того, чтобы вызвать новый приливъ средствъ для дальнѣйшихъ работъ, надо было рискнуть и полетъ состоялся, причемъ всѣ, принимавшіе участіе въ постройкѣ, заняли мѣста въ аппаратѣ, которымъ управлялъ самъ Сикорскій. Самолетъ поднялся въ воздухъ. Но тотчасъ же началъ перегрѣваться одинъ изъ моторовъ и вскорѣ остановился. При вынужденной посадкѣ самолетъ былъ серьезно поврежденъ.

Гибель биплана Вуазэнъ въ апрѣлѣ 1916 года
Сфотографировано наблюдателемъ въ 800 метр. дистанціи.

Былъ періодъ, когда можно было думать, что авіаціонная карьера Сикорскаго въ Америкѣ погибла, не успѣвъ расцвѣсти. Но русскіе люди въ Америкѣ, слѣдившіе за постройкой аппарата, знавшіе, какихъ трудовъ и лишеній онъ стоилъ, и кромѣ всего этого, сохранившіе національное чувство, — не смогли примириться съ этой жестокой неудачей. Всколыхнулись жертвенныя чувства, начался новый притокъ пожертвованій, что дало возможность не только починить самолетъ, но и купить моторы Либерти по 400 л. с. каждый. И вотъ, въ сентябрѣ 1924 года самолетъ С-29 совершилъ свой первый блистательный полетъ. Въ теченіе 4 лѣтъ онъ привлекалъ всеобщее вниманіе Америки своей исключительной службой, покрывъ до 500.000 миль. Въ 1928 году онъ былъ купленъ для кинематографической картины, гдѣ по ходу дѣйствія нужны были авіаціонныя катастрофы. Такъ окончилъ свою

Военное значеніе пятилѣтки

ПРОФ. Н. Н. ЖЕКУЛИНЪ.

(См. №№ 100 и 101-102)

Въ настоящее время моторизація, механизація и химизація арміи требуетъ для своего снабженія огромной національной промышленности. При этомъ надо подчеркнуть, что требованія армій, предъявляемыя къ національной промышленности, будутъ несравненно больше тѣхъ, которыя предъявлялись въ послѣднюю войну.

Пятилѣтка въ СССР — о чемъ было уже сказано выше, — не удалась, какъ планъ народохозяйственнаго развитія Союза, но за то пятилѣтка вылилась въ насильственную индустріализацію страны во что бы то ни стало. Эта индустріализація изъ года въ годъ идетъ болѣе усиленными темпами и получаетъ свое высшее выраженіе въ планахъ 2-ой пяти лѣтки, которая должна начаться въ 1933 году (первая пятилѣтка, по распоряженію большевистской власти, считается законченной въ четыре года, хотя въ своихъ самыхъ существенныхъ пунктахъ — уголь и металлургія — исполненіе далеко отстаетъ отъ цифръ, намѣченныхъ первой пятилѣткой).

Но несмотря на все это, даже то, что уже сдѣлано, создаетъ въ СССР промышленную базу, которая черезъ годъ-два, если новые планы будутъ даже частично выполнены, будетъ мощной основой для военной промышленности. Достаточно привести общія цифры индустріализаціи СССР, какъ они предусмотрены пятилѣтнимъ планомъ.

Прежде всего надо отмѣтить, что пятилѣтка совершенно пренебрегаетъ потребностями населенія и дѣлаетъ относительно очень малыя вложенія капитала въ легкую промышленность (промышленность производящую предметы широкаго потребленія). При этомъ вложенія дѣлаются больше для того, чтобы избѣжать импорта изъ заграницы совершенно необходимыхъ предметовъ широкаго потребленія, чѣмъ для того, чтобы удовлетворить растущій спросъ. Наоборотъ, вложеніе капиталовъ въ тяжелую промышленность — столь важную для арміи — поглощаютъ большую часть финансовыхъ средствъ пятилѣтки.

Надо отмѣтить, что, стремясь закончить индустріализацію СССР скорѣе, чѣмъ это намѣчалось пятилѣткой, правительство одновременно значительно повышаетъ индустріальныя заданія для 1932 года, даже по сравненію съ тѣмъ, что намѣчала пятилѣтка для послѣдняго года. Объясняется это тѣмъ, что совѣтское правительство къ настоящему времени по существу совершенно оставило первоначальный пятилѣтній планъ. Оно сейчасъ поставило себѣ вмѣсто задачи развитія народнаго хозяйства, совершенно иныя задачи, которыя можно объяснить только военной точкой зрѣнія: это 1) — созданіе промышленности (угольной, металлической, машиностроительной и химической), которая бы сдѣлала совѣтскій Союзъ совершенно независимымъ отъ остального свѣта, при этомъ за счетъ всѣхъ остальныхъ самыхъ насущныхъ нуждъ русскаго населенія, 2) — передвиженіе центра этой промышленности на востокъ Европейской Россіи и въ Сибирь и созданіе тамъ какъ огромной металлургической базы, такъ и размѣщенія тамъ почти всѣхъ заводовъ для нуждъ транспорта (автомобильные, тракторные, аэропланные) и всѣхъ новыхъ машиностроительныхъ заводовъ. 3) — Использованіе богатствъ вновь открытыхъ мѣсторожденій угля и металловъ (Караганда, Южный Уралъ, Южный Казакстанъ) и форсированіе тамъ угледобычи и рудодобычи за счетъ старыхъ районовъ, расположенныхъ въ центрѣ РСФСР и на Украинѣ.

жизнь славный С-29, увѣковѣченный на экранѣ въ одномъ изъ превосходнѣйшихъ фильмовъ.

Съ 1924 по 1927 годъ Сикорскимъ было выстроено 7 новыхъ типовъ самолетовъ. Среди нихъ были и чисто военные, и морскіе, и амфибіи, ночные бомбовозы, и спортивные, представляющіе огромный интересъ въ дѣлѣ развитія авіаціи. Не могу не упомянуть, какъ въ 1927 году, на одномъ изъ обѣдовъ въ Союзѣ Русскихъ Летчиковъ въ Парижѣ, знаменитый французскій летчикъ капитанъ Фонкъ, летавшій на самолетахъ Сикорскаго въ Америкѣ, выразилъ свое мнѣніе: «Самолеты Сикорскаго по крайней мѣрѣ на 10 лѣтъ спередили европейскую авіацію по своимъ замѣчательнымъ полетнымъ качествамъ». И это для того времени было близко къ истинѣ.

Въ 1928, 29 и 30 г. г. въ Америкѣ было построено болѣе 100 знаменитыхъ «Амфибій Сикорскаго — 38», на которыхъ были установлены летчикомъ Сергіевскимъ цѣлый рядъ міровыхъ рекордовъ. Армія, флотъ коммерческія линіи, частныя лица, ежедневно пользуются этими самолетами. На всѣхъ континентахъ, на Гавайскихъ и Филиппинскихъ островахъ амфибіи Сикорскаго блестяще несутъ свою службу.

Въ сентябрѣ 1928 г. образовалась новая компанія, называющаяся Sikorsky aviation Corporation. Она является частью наиболѣе мощной в мірѣ компаніи называющейся United airraft and transport corporation. Вице-предсѣдателемъ и главой инженернаго отдѣла состоитъ И. И. Сикорскій.

Въ одномъ изъ писемъ въ 1927 году Сикорскій писалъ: «Намъ нужно работать, а главное учиться тому, что поможетъ намъ возстановить Родину, когда она отъ насъ этого потребуетъ». И пусть эти слова большого русскаго человѣка будутъ услышаны всѣми тѣми, кому дорога Россія не только въ дни ея гордаго величія, но и въ дни безпримѣрнаго паденія и униженія...

Вѣра Сикорскаго въ свои силы, его трудъ, не убоявшійся ничего, національное чувство и жертвенность окружавшихъ его русскихъ людей, создали въ далекій, могучей Америкѣ огромное дѣло, все продолжавшее развиваться, наполняя національной гордостью наши сердца. Пожелаемъ же славному русскому изобрѣтателю И. И. Сикорскому и всѣмъ тѣмъ русскимъ людямъ, которые ему помогли занять достойное положеніе — долгихъ лѣтъ радостного плодотворнаго труда на пути новыхъ и новыхъ завоеваній воздуха.

В. Г. Барановъ.

Представляя на утвержденіе Сессіи ЦИК СССР контрольныя цифры, (т. е. планъ) на 1932 годъ, Куйбышевъ указалъ, что на 4-й годъ пятилѣтки даже и въ такомъ видѣ промышленое развитіе СССР является уже очень большимъ и съ точки зрѣнія покрытія нуждъ арміи можетъ считаться достаточнымъ. Нельзя упускать изъ виду и то, что правительство СССР поставило въ контрольныхъ цифрахъ въ центрѣ вниманія дѣятельности и партіи и правительственныхъ органовъ именно развитіе металлургіи и машиностроенія.

Послѣ такой общей характеристики индустріализаціи СССР надо перейти къ самому существенному вопросу — это созданіе новой промышленной базы на Уралѣ.

Обычно выборъ мѣста для промышленнаго предпріятія диктуется хозяйственными условіями, при чемъ рѣшающими факторами бываютъ: или мѣстонахожденія сырья или близости рынка сбыта или дешевизна и достаточное наличіе рабочей силы.

Создавая такъ называемый Урало-Кузнецкій Комбинатъ, ни одна эта причина не являлась рѣшающей. Рынки отдалены отъ этихъ районовъ, рабочихъ рукъ тамъ недостаточно. На Уралѣ имѣются руды, а въ Кузбассѣ уголь, но разстояніе между ними почти 2.000 километровъ. Въ СССР имѣется Донецкій Бассейнъ и отстоящій отъ него всего на 300-350 километровъ богатѣйшій рудами Кривой Рогъ.

Однако Совѣтское правительство рѣшило, начиная съ 1932 года всѣ усилія по индустріализаціи перенести на Уралъ и въ Сибирь. Это рѣшеніе могло быть принято только подъ вліяніемъ военныхъ соображеній.

Уже послѣ принятія рѣшенія по постройкѣ Урало-Кузнецкаго комбината, усиленныя развѣдки позволили открыть богатѣйшія угольныя залежи въ Карагандѣ (на сѣверо-востокѣ Казакстана — между Акмолинскомъ и Семипалатинскомъ). Это разрѣшило болѣе благопріятно вопросъ о снабженіи Урала (почти лишеннаго минеральнаго топлива) углемъ изъ Караганды, которая на 1000 километровъ ближе къ Уралу, чѣмъ Кузбассъ и фактически создать новый Урало-Кузнецко-Карагандскій комбинатъ, который долженъ стать основой всей военной промышленности СССР.

Н. Жекулинъ.

Изъ прошлаго

КЪ ВОСПОМИНАНІЯМЪ О А. Р. ДРЕНТЕЛЬНѢ.

Въ № 100 «Часового» ген. Ольховскій помѣстилъ воспоминанія о Командующемъ войсками Кіевскаго военнаго округа генералѣ Дрентельнѣ. Могу къ этому прибавить разсказъ о двухъ эпизодахъ, которыхъ я лично былъ свидѣтелемъ.

Незадолго до своей кончины въ маѣ 1888 г. Дрентельнъ на эспланадномъ плацу производилъ смотръ 132 пѣх. Бендерскому полку. Весной, послѣ постановки новобранцевъ въ строй, онъ любилъ смотрѣть тотъ или другой полкъ, чтобы видѣть, какой видъ у солдатъ, какъ они одѣты и проч. Осматривая полкъ, Дрентельнъ приказалъ 11 ротѣ полка снять мундиры и смотрѣть, какое у людей бѣлье. Проходя сзади вдоль шеренги, онъ замѣтилъ, что у одного изъ солдатъ, оказавшагося евреемъ, у верхняго края брюкъ съ разныхъ сторонъ были пришиты куски верево - чекъ. Говорили мнѣ потомъ, что многіе правовѣрные евреи носятъ такія веревки, чтобы помнить, что Богъ со всѣхъ сторонъ

Увидѣвъ эти веревочки, Дрентельнъ остановился и спросилъ, «что это за веревки?»

Солдатъ, поворачивая голову назадъ, говоритъ: «Это цицели, Ваше Высокопревосходительство».

«Цицели? Что такое цицели»? — недовольнымъ тономъ спрашиваетъ Дрентельнъ.

«Это взамѣнъ кхеста (креста)», — не смущаясь, говоритъ солдатъ.

Дрентельнъ удивился, подумалъ и сказалъ, идя дальше:

«Если взамѣнъ креста, такъ пусть висятъ».

Въ іюнѣ того же года Дрентельнъ дѣлалъ на полигонѣ за Днѣпромъ объѣздъ лагеря артиллерийскихъ, прибывшихъ для производства стрѣльбы, изъ разныхъ мѣстъ округа. Онъ требовалъ при этомъ, чтобы выводили всѣхъ людей, чтобы онъ могъ ихъ видѣть и чтобы они знали его. Онъ во главѣ большой свиты медленно ѣхалъ вдоль передней линейки, здороваясь отдѣльно съ каждой батареей. Дежурнымъ по лагерю былъ подполковникъ Евскій. Онъ подъѣхалъ къ Дрентельну и отрапортовалъ. Дрентельнъ зналъ его, какъ очень франтоватаго офицера, большого любителя танцевъ и вечеровъ, но не очень увлекавшагося службой. Проѣзжая мимо одной изъ батарей, Дрентельнъ спросилъ:

«Отчего такъ мало людей?»

Много людей въ караулѣ, Ваше Высокопревосходительство», отвѣтилъ батарейный командиръ. Потомъ еще раза два Дрентельнъ задалъ тотъ же вопросъ и ему отвѣчали, что много людей въ нарядѣ.

Около одной изъ батарей, которая оказалась батареей Евскаго, Дрентельнъ остановился и спросилъ:

Что у людей такой невеселый, хмурый видъ?

Евскій быстро подъѣхалъ, взялъ подъ козырекъ и бойкимъ тономъ сказалъ: «Много людей въ караулѣ».

Дрентельнъ обернулся тогда къ начальнику артиллеріи генералу Аносову и сказалъ: «Ваше Превосходительство! Посадите подп. Евскаго подъ арестъ Я его спрашиваю, отчего у людей унылый видъ, а онъ мнѣ говоритъ, что много людей въ караулѣ. Что же они тоскуютъ что ли за тѣми, что въ караулѣ?

Конечно, подп. Евскій не былъ арестованъ и все ограничилось лишь этимъ эпизодомъ.

Къ сожалѣнію не дальше какъ черезъ недѣлю Дрентельна не стало. Онъ скончался 15 іюля 1888 въ день празднованія 900 лѣтія Крещенія Руси, когда въ чудный лѣтній день, при торжественной и праздничной обстановкѣ, производилъ объѣздъ всѣхъ выведенныхъ на парадъ войскъ гарнизона. Подъѣхавъ къ 3 Оренбургскому казачьему полку, онъ успѣлъ только сказать: «Здорово оренбуржцы» и свалился сраженный апоплексическимъ ударомъ.

Такъ среди войскъ, на своемъ посту кончилъ свой вѣкъ всѣми уважемый Александръ Романовичъ Дрентельнъ, этотъ строгій, но справедливый начальникъ и вѣрный и честный слуга своему царю и родинѣ.

А. С.

ОТЪ КОНТОРЫ

Послѣ помѣщенія въ № 106 «Часового» перваго списка неаккуратныхъ и неисправныхъ должниковъ нашего журнала, Контора получила отъ ряда представителей просьбы о нѣкоторомъ продленіи срока разсчетовъ. Послѣднимъ срокомъ для разсчета Контора считаетъ 1 августа. Въ слѣдующемъ номерѣ будетъ опубликованъ подробный списокъ нашихъ должниковъ, который покажетъ нашимъ подписчикамъ, насколько оправдались наши усилія убѣдить людей въ необходимости честно и добросовѣстно вернуть намъ наши же деньги.

Повторяемъ еще разъ, что лучшая помощь намъ — это подписка на журналъ.

ВОЕННО-МОРСКОЙ ОТДѢЛЪ

Военно-Морской Союзъ

РАСПОРЯЖЕНІЯ ПРЕДСѢДАТЕЛЯ ВОЕННО-МОРСКОГО СОЮЗА

ЗАЧИСЛЕНІЯ.

№ 13. Зачисляется членомъ Военно - Морского Союза ,согласно поданнаго рапорта:

Мичманъ воен. вр. П. Проценко (Страсбургъ).

№ 14. Зачисляются членами Военно-Морскго Союз ,согласно поданныхъ рапортовъ:

Охотники Флота: А. Стрижакъ (Нью-Іоркъ), А. Винокурсвъ (7-ая группа, Парижъ).

Подписалъ: Вице-Адмиралъ **Кедровъ.**

Съ подлиннымъ вѣрно: Лейтенантъ **Галанинъ.**

ВОЕННО-МОРСКОЙ СОЮЗЪ.

— 6 іюня, подъ предсѣдательствомъ кап. 2 р. Краснопольскаго состоялась очередная встрѣча 1-й группы (Черноморская минная бригада).

— 17 мая состоялось очередное собраніе 9-й группы.

— Въ маѣ и іюнѣ состоялись также собранія 13-й группы (корабельные гардемарины выпуска 6 ноября 1922 г.).

РУССКІЙ ФЛОТЪ ВЪ ФОТОГРАФІЯХЪ.

Морской фотографъ Ивановъ, ликвидируя свое дѣло, предлагаетъ фотографіи кораблей, группъ по выпускамъ и каютъ-компаніямъ, сцены изъ жизни флота и т. д. Обращаться: Ревель (Талинъ), Русско-Балтійскій заводъ, д. 109.

Русскій флотъ въ Константинополѣ

(1833 годъ)

Въ 1831 году паша египетскій Мегмедъ Али возсталъ противъ турецкаго султана Махмуда, египет - ское войско подъ начальствомъ Ибрагима, того самаго сына Мегмедъ Али, котораго 4 года передъ тѣмъ мы разбили у Наварина, заняло Сирію и дважды разгромило турецкую армію верховнаго визиря Решидъ паши. Султанъ остался безъ арміи. Дорога въ Кон - стантинополь была открыта. Махмудъ обратился за помощью къ европейскимъ державамъ. Англія и Франція, довольствуясь одними увѣреньями въ дружбѣ, вели безконечные переговоры съ Мегметъ Али. Иначе поступила Россія.

Николай I немедленно велѣлъ русскому консулу покинуть Александрію. Для порицанія дѣйствій египетскаго паши къ нему былъ посланъ ген. Муравьевъ. Черноморскому флоту приказано, по первому требованію нашего посланника въ Константинополѣ быть готовымъ къ началу военныхъ дѣйствій. Ген. Муравьевъ былъ принятъ въ Александріи съ боль - шими почестями и ему дано торжественное обѣща - ніе, что паша примирится съ султаномъ. Между тѣмъ, перепуганный султанъ устрашенный приближеніемъ Ибрагима къ столицѣ, обратился къ нашему посланнику Бутеневу за военной помощью. Желаніе его было тотчасъ исполнено. Эскадра адм. Лазарева въ составѣ 5 кораблей и 4 фрегатовъ вошла въ Золотой рогъ. Это было 9 февраля 1933 года. Неожиданное появленіе нашей эскадры сильно встрсвожило жителей и произвело недоумѣніе въ самомъ диванѣ. Французскій посланникъ адм. Руссенъ подъ угрозой разрыва съ Франціей требовалъ немедленнаго удаленія русскихъ кораблей. Но султанъ Махмудъ, не взирая на ропотъ нарсда и угрозы иностранцевъ, не поколебался въ безусловномъ довѣріи къ безкоры - стію Россіи. Наша эскадра по его просьбѣ была еще значительно усилена эскадрами к-адм. Кумани и Сто - жевскаго. До 20 русскихъ кораблей, подъ главнымъ начальствомъ ген.-ад. гр. Орлсва стояли на якорѣ у Буюкъ-Дере. На азіатскомъ берегу расположилось 10.000 пѣхоты подъ начальствомъ ген. Муравьева.

Когда же вѣсть о появленіи русскаго флота и русской арміи въ Константинополѣ встревожило спасающееся Россіи общественное мнѣніе Англіи и Франціи, которое требовало рѣшительныхъ мѣръ противъ Россіи, Николай I громко заявилъ, «что его флотъ и войска до тѣхъ поръ останутся на занятыхъ ими позиціяхъ, пока египетская армія не перейдетъ обратно за Таврскія горы».

Рѣшительныя дѣйствія русскаго императора спасли Турцію. Ибрагимъ паша, несмотря на обѣщанія, данныя ген. Муравьеву, продолжавшій движеніе на Константинополь, вернулся въ Сирію. Гр. Орловъ посадилъ отрядъ ген. Муравьева на суда и возвратилъ флотъ въ Севастополь.

26 іюня 1833 года съ Турціей въ Хункіаръ Скелеси былъ заключенъ договоръ, по которому **Дарда - неллы и Босфоръ должны были быть заперты для военныхъ судовъ всѣхъ державъ, кромѣ Россіи. Онъ былъ нарушенъ въ 1856 году,** когда флоты Франціи и Англіи, спѣша на помощь поднятой ими противъ Россіи Турціи, ввели свои флоты въ Черное море Быть можетъ, политика дружбы съ Турціей, осно - ванная на взаимности интересовъ, какъ это было въ 1798 году, при адм. Ушаковѣ и въ 1833 году при адм. Лазаревѣ, лучше способствовала бы открытію Проливовъ для мирныхъ торговыхъ цѣлей Россіи, чѣмъ безконечныя кровспролитныя войны, кот. въ теченіе 2 вѣковъ, не давъ положительныхъ результатовъ ни той, ни другой странѣ, тянулись безъ перерыва между Россіей и Турціей.

Н. У.

ПОЖАРЪ ВЪ НОВОРОССІЙСКѢ 16 ОКТЯБРЯ 1914 ГОДА.

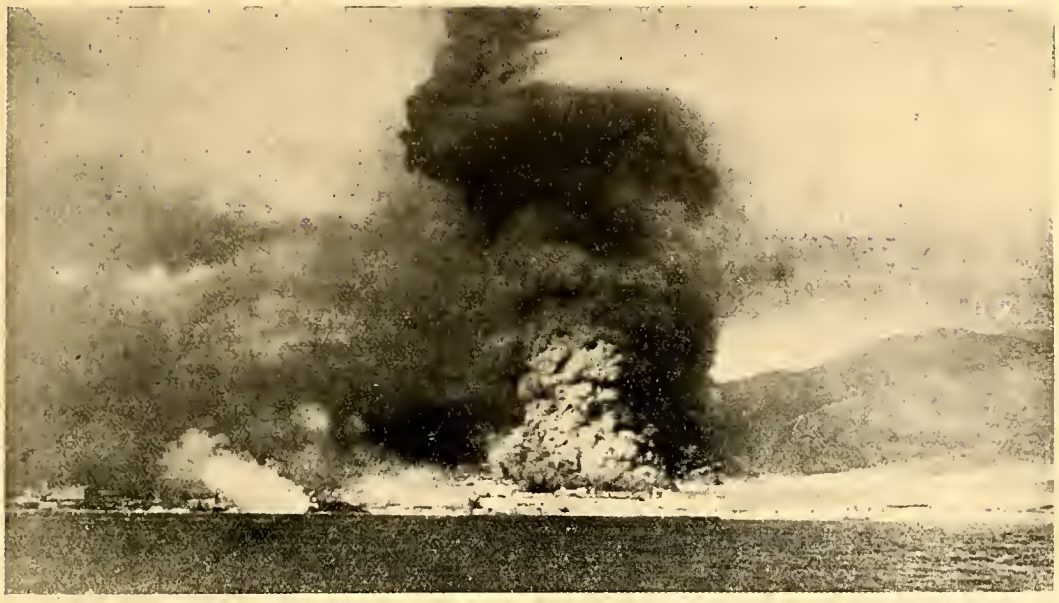

Послѣ обстрѣла города до объявленія войны германскимъ крейсеромъ «Бреслау». Горятъ нефтяные баки.

Морская библіографія

«Морской Журналъ» № 60, подъ редакціей лейт. М. С. Стахевича, изданіе Пражской Каютъ-Компаніи. Цѣна 3 фр. 75.

Номеръ 60-й «М. Ж.» — номеръ юбилейный: 5 полныхъ лѣтъ его безпрерывнаго ежемѣсячнаго выхода. Срокъ огромный, серьезная заслуга для спеціальнаго морскаго органа съ ограниченнымъ тиражемъ. Въ передовой редакторъ съ трогательнымъ смиреньемъ повѣствуетъ о безконечныхъ преодоленныхъ трудностяхъ изданія и распространенія домашними средствами при помощи собственной матери и 2-3 вѣрныхъ друзей. Нельзя не преклониться передъ столь похвальной стойкостью и энергіей. Такой юбилей поистинѣ долженъ былъ бы быть отмѣченъ далеко не одними моряками, но и всѣми военными и національными зарубежными кругами. И если это не произошло, а юбилей ограничился страницами самого журнала, то въ этомъ повинны, быть можетъ, не только наша притупленная воспріимчивость, но и въ значительной степени то, что по собственной волѣ юбиляра изъ обще-флотскаго органа за рубежомъ обратился въ органъ лишь наименѣе активной части моряковъ болѣе старыхъ выпусковъ, по своему возрасту менѣе приспособленныхъ къ основной задачѣ насъ всѣхъ зарубежныхъ, и всенныхъ въ первую голову — борьбы съ большевизмомъ до полной побѣды. Объ этой борьбѣ и о большевикахъ «М. Ж.» никогда не упоминаетъ, о существованіи В. М. С., наибольшей и наиболѣе активной морской организаціи за рубежомъ и объ О. В. С. онъ какъ будто и не подозрѣваетъ. Конечно, въ такихъ условіяхъ, его поле дѣятельности весьма ограничивается, несмотря на многія старанія и заслуги.

Большая часть № 60 посвящена чрезвычайно живой и интересной темѣ: библіографической статистикѣ того, что написано русскими моряками за-рубежомъ. Но, къ сожалѣнію, въ ней такое безчисленное количество всевозможныхъ ошибокъ, вѣроятно замѣченныхъ и редакціей, т. к. въ слѣд. номерѣ она проситъ авторовъ ихъ исправить, что врядъ-ли такая статистика можетъ имѣть какое бы то ни было значеніе. Начать съ того, что статьи и чуть ли не самыхъ значительныхъ морскихъ авторовъ за рубежомъ пропущены всѣ: тщетно мы бы искали имена кап. 1 р. Спаде (команд. латвійскимъ флотомъ, бывш. русскій офицеръ, который писалъ въ русскихъ газетахъ), кап. 2 р. Карпова, Монастырева и другіе. Что касается, напримѣръ, статистики моихъ собственныхъ статей, то ничего общаго съ дѣйствительностью она не имѣетъ. Цѣлый рядъ журналовъ, печатавшихъ морскія статьи, пропущенъ: «Зар. Морской Сборникъ», «Военный Сборникъ», «Часовой», «Илл. Россія» и т. д. Изъ иностранныхъ журналовъ, наряду съ серьезными чешскими и польскими, указаны почему то только «украинскіе», журналы безъ всякаго распространенія, со статьями, вродѣ «Крейсеръ Иванъ Мазепа»(?) или «Украинскій морской министръ лейт. Балинскій». Даже жутко дѣлается! Югославскіе, болгарскіе, французскіе, англійскіе, германскіе журналы, постоянно открывавшіе свои страницы русскимъ офицерамъ, забыты.

Меньше ошибокъ въ статьѣ о книгахъ. Но и тутъ непснятные пропуски, напр., написанная еще въ Россіи подъ свѣжимъ впечатлѣніемъ Цусимскаго боя талантливая книжка лейт. Вырубова «Какъ погибла «Свѣтлана», переиздана въ Парижѣ нѣсколько лѣтъ назадъ. Изъ книгъ, а среди нихъ есть весьма цѣнныя, изданныхъ русскими моряками на иностранныхъ языкахъ, случайно перечислены три.

Заканчивая эту краткую замѣтку о «М. Ж.», мы отъ души хотѣли бы ему пожелать, собравъ всѣ свои силы и возможности, стать общерусскимъ органомъ Русскаго Флота за рубежомъ. Нашъ славный флотъ нуждается не только въ напоминаніи его великаго прошлаго. Онъ зоветъ всѣхъ русскихъ людей, не однихъ моряковъ, и къ великому будущему, къ борьбѣ за освобожденіе Россіи подъ сѣнью вѣкового Андреевскаго флага. Это первая и самая насущная задача для военно-морского органа за рубежомъ.

С. Т.

Старшій Лейтенантъ Н. П. СОЛОДКОВЪ.

МИТЯЙ

У праваго трапа крейсера стоитъ командирскій вельботъ.

— Мотри, Митяй, греби какъ слѣдуетъ, а то опять весло сломишь, — говоритъ шопотомъ старшина шлюпки лѣвому среднему гребцу, здоровенному дѣтинѣ съ красной, улыбающейся рожей.

— Извѣстное дѣло, сгребемъ, — бормочетъ послѣдній...

Съ крейсера раздается команда: «смирна-а, свистать фальрепныхъ». Вслѣдъ за ней слышится трель дудки и по трапу «сыпятся» два матроса на нижнюю площадку и застываютъ статуями, держа въ рукахъ фальрепа.

Появляется командиръ, за нимъ старшій офицеръ и вахтенный начальникъ, держа руку подъ козырекъ.

Командиръ медленно спускается по трапу, садится на вельботъ, разбираетъ румпель-брасы и командуетъ: — «отваливай», — «весла», — «на воду».

Съ первымъ гребкомъ звучитъ горнъ, поющій захожденіе: «таа тата, таа та та та, та-а», послѣдняя, высокая нота котораго, выведенная съ чувствомъ, медленно расплывается въ чистомъ, морскомъ воздухѣ. Вельботъ, ровными, сильными гребками трехъ паръ распашныхъ веселъ, выносится на середину рейда, описываетъ циркуляцію и держитъ прямо на трапъ корабля, подъ адмиральскимъ флагомъ. Еще нѣсколько гребковъ и шлюпка должна быть у цѣли.

На адмиральскомъ кораблѣ уже вызванъ караулъ, всѣ бинокли направлены на подходящій вельботъ и наступила пауза торжественнаго ожиданія.

Командиръ на вельботѣ въ полъ голоса командуетъ — «навались», желая разогнать возможно больше шлюпку, чтобы, положивъ въ послѣднюю минуту руля, лихо пристать къ трапу.

Одинъ сильный гребокъ, второй, третій, и вдругъ предательское — «крахъ», съ лѣвой стороны. Весло средняго гребца ломается и его лопасть, ныряя, выскакиваетъ за кормой. Гребцы по инерціи дѣлаютъ еще гребокъ, уже пятью веслами; затѣмъ поспѣшная команда «шабашь».

— Трахъ, тахъ, трарахъ», вельботъ съ полнаго хода ударяетъ въ трапъ, послѣдній скрипитъ и скрежещетъ. Старшина цѣпляется крюкомъ за трапъ, баковый матросъ, побагровѣвъ стъ натуги, старается вывести носъ шлюпки изъ подъ трапа. Командиръ, готовый послать весь личный составъ вельбота къ пра-прабабушкѣ, только шипитъ сквозь зубы букву — «с» и выскакиваетъ, подхватываемый фалрепными, на трапъ...

Черезъ часъ на крейсерѣ скандалъ. Командиръ въ повышенномъ тонѣ разговариваетъ со старшимъ офицеромъ; старшій офицеръ съ лейтенантомъ, заѣдующимъ вельботомъ, и съ боцманомъ; два послѣднихъ, уже въ различныхъ тонахъ и варіаціяхъ, со старшиной шлюпки и, наконецъ, всѣ трое съ несчастливымъ Митяемъ, обладающимъ медвѣжьей силой и глупой рожей, которая можетъ вынести и не такіе разговоры...

Зима. Командующій Флотомъ смотритъ всѣ суда, стоящія на рейдѣ, по очереди объѣзжаетъ ихъ. Крейсеръ готовится къ смотру. Кромѣ обычныхъ работъ и занятій, все подчищается и приводится въ «смотровой» видъ. Старшій офицеръ (онъ же временно командующій кресеромъ) сбился съ ногъ, лазая по всѣмъ щелямъ и закоулкамъ крейсера. Ротные командиры срочно «натаскиваютъ» и провѣряютъ своихъ подчиненныхъ въ знаніи начальствующихъ лицъ для точныхъ отвѣтовъ Командующему. Наконецъ, «неожиданно» Командующій Флотомъ посѣщаетъ крейсеръ. Смотръ проходитъ блестяще. Начальство, при всей опытности и строгости глаза, все находитъ въ порядкѣ. Старшій офицеръ сіяетъ, смотръ подходитъ къ концу. Подъ полубакомъ выстроена артиллерійская рота, на правомъ флангѣ которой красуется фигура Митяя. Командующій останавливается передъ нимъ, строго смотритъ и спрашиваетъ отрывисто:

— Какъ зовутъ Наслѣдника Цесаревича?

Митяй вращаетъ глазами, отъ напряженія рожа дѣлается кирпичнаго цвѣта. — Молчаніе.

— Ну, — бросаетъ Командующій.

Глаза всѣхъ обращены на Митяя, онъ еще больше теряется и бормочетъ: — «Его... Его Императорское Вее...

— Запамятовалъ, Ваше Превосходительство, — съ отчаяніемъ вырывается у матроса.

— Кто ротный командиръ? — обращается Командующій къ Старшему офицеру.

Молодой лейтенантъ вытягивается въ струнку, держа руку подъ козырекъ, и выслушиваетъ цѣлый каскадъ нелестныхъ сравненій изъ громогласныхъ устъ Командующаго, отвѣчая въ небольшихъ паузахъ — «есть, Ваше Превосходительство».

Хорошее настроеніе смотра сорвано. Командующій уѣзжаетъ насупившись.

Старшій офицеръ зоветъ въ свою каюту лейтенанта и, разводя руками, говоритъ — «Вамъ придется, дорогой мой, сѣсть на недѣлю безъ берега».

— Борисъ Ивановичъ, неужели Командующій такъ разсердился? Вѣдь вы же понимаете, что этотъ идіотъ отъ страха не могъ отвѣтить, а не отъ незнанія, — пытается возразить лейтенантъ, которому какъ разъ на этой недѣлѣ надо быть на берегу.

Вечеромъ, въ каютѣ лейтенанта стоитъ фельдфебель рсты, тяжело дышетъ и виновато оправдывается: — «дуракъ онъ, ваше высокоблагородіе, вся рота возмущается, что такъ подвелъ васъ, готовы избить яго».

Лейтенантъ мрачно спрашиваетъ — «ну что намъ съ нимъ дѣлать?» Подумавъ съ минуту, — «къ чорту, скажи ему, чтобы и на глаза мнѣ больше не показывался; можешь идти»...

А черезъ двѣ недѣли пришла «великая, безкровная». 3 марта было много убито офицеровъ на Гельсингфорскомъ рейдѣ. Миръ праху ихъ. Въ числѣ убитыхъ былъ и строгій Командующій Флотомъ и тактичный Старшій офицеръ крейсера. Лейтенантъ же остался живъ, команда считала, что пострадалъ онъ «здря изъ за нашего же брата», и на этотъ разъ глупость Митяя сыграла въ его жизни большую роль.

Н. Солодковъ.

ЛИТЕРАТУРНЫЙ ОТДѢЛЪ

Георгій ГОШТОВТЪ.

Ленкава

(Окончаніе. См. № 101-102)

Конецъ ноября неожиданно порадовалъ насъ солнечнымъ, совершенно весеннимъ утромъ. На голубомъ чистомъ небѣ ни облачка; съ запада вѣетъ ласковый теплый вѣтерокъ.

Настроеніе у всѣхъ бодрое, почти праздничное. — Противостоять противнику сегодня будетъ не тонкая кавалерійская завѣса, а цѣлый славный кавказскій корпусъ, готовящійся самъ ринуться на зарвавшагося врага.

Кн. Тумановъ отправился въ объѣздъ частей своего корпуса, стоявшихъ все еще на позиціяхъ, пока не смѣнитъ ихъ пѣхота.

Близко отъ мѣста нашего ночлега, у д. Павловъ, расположились забайкальцы.

— Здорово Верхнеудинцы!

Бодрый многоголосый отвѣтъ стоявшихъ въ резервѣ казаковъ прорѣзалъ утренній звучный воздухъ. Дальше — за постройками видимъ коноводовъ. Забавно наблюдать, какъ маленькіе лохматые сбитые кони стоятъ на свободѣ вокругъ людей, не держащихъ ихъ за поводья.

Мы всѣ слѣзаемъ и между домами и сараями шлепаемъ по деревенской грязи туда, гдѣ расположились цѣпи забайкальцевъ. Неожиданно — звонко треснулъ разрывъ. — Справа появилось бѣло-розовое облачко австрійскій шрапнели — первая ласточка въ сегодняшній день. Забухали, заторопились въ отвѣтъ казацкія пушки. Но ненадолго — австрійцы подняли по нимъ непрерывный и довольно мѣткій огонь. Вдоль плетня, пригибаясь, несли казаки раненаго артиллерійскаго офицера. Бѣда забайкальцевъ оказывается въ томъ, что они вооружены были еще пушками безъ щитовъ и поэтому такимъ губительнымъ оказывался для нихъ шрапнельный огонь.

Князь Тумановъ отдалъ приказаніе держаться во что бы то ни стало, пока 52- ядивизія не займетъ исходнаго положенія для аттаки. Затѣмъ уходить за правый флангъ пѣхоты.

Отсюда направляемся къ 13-й кавалерійской дивизіи. Ея 1-я бригада уже завязала бой съ противникомъ, 2-я бригада стоитъ въ лѣсу, въ резервѣ коннаго корпуса.

Большой мохнатый сосновый боръ, кажущійся такимъ спокойнымъ и тихимъ издали, внутри весь полонъ жизни. — По дорогѣ подходятъ пѣхотныя колонны и, свернувъ въ чащу, вливаются въ резервные порядки полковъ. У дымящихся кухонь вытянулись длинныя очереди солдатъ съ котелками въ рукахъ; съ ихъ стороны тянетъ аппетитнымъ кисловатымъ ароматомъ щей и чернаго хлѣба. У дороги остаются лишь многочисленныя патронныя двуколки, да санитарныя линейки. Артиллерія уже стала на позиціи гдѣ то недалеко сзади, на широкихъ лѣсныхъ прогалинахъ.

Князь Тумановъ направился къ опушкѣ лѣса, откуда слышались рѣдкіе ружейные выстрѣлы. Сплошные частые ряды деревьевъ внезапно прерывались низкимъ песочнымъ обрывомъ. Впереди — болотистая широкая низина, ограниченная съ противоположной стороны деревней и усадьбой Ленкава.

Вдоль опушки стояло наблюденіе отъ драгунъ Военнаго Ордена и изрѣдка пострѣливало въ показывавшихся изъ канавъ австрійцевъ, повидимому, развѣдчиковъ.

Команда кавказскихъ саперъ быстро и сноровисто рыла глубокую канаву изъ лѣса къ опушкѣ и перпендикулярно къ ней, надъ самымъ обрывомъ, окопъ со ступенькой. Втыканныя вокругъ въ землю срѣзанныя сосновыя вѣтви представляли собою удачную маскировку. Телефонисты проводили сюда нѣсколько линій, набрасывая провода на вѣтки деревьевъ. — Готовился наблюдательный пунктъ начальника 21 пѣхотной дивизіи для предстоящаго боя.

Кн. Тумановъ остановился въ лѣсу подлѣ дороги и разослалъ по частямъ ординарцевъ, чтобы сообщить точное свое мѣстонахожденіе и за ориентировками.

Вскорѣ сюда же подошелъ и штабъ 21-й дивизіи. Ея начальникъ, ген. Мехмандаровъ, въ буркѣ, въ надвинутой на лобъ папахѣ, быстро обвелъ насъ своими живыми, горѣвшими какъ два яркихъ уголька изъ подъ нависшихъ брсвей, черными глазами. Вѣтерокъ трепалъ его длинную сѣдую бороду. Оба генерала видимо очень рады были встрѣтиться другъ съ другомъ — ихъ связывала прежняя служба на Кавказѣ.

Мехмандаровъ пригласилъ Туманова на свой наблюдательный пунктъ. Князь взялъ съ собой начальника штаба, одного офицера-ординарца и, внявъ моей просьбѣ, прихватилъ и меня.

Передъ самымъ полднемъ затрещалъ далеко вокругъ валежникъ подъ тысячами ногъ. Винтовки на перевѣсъ, папахи на бекрень, мелькали между деревьями, скатывались внизъ подъ обрывъ и перебѣгали по низинѣ, отъ одной канавы впередъ до другой лихіе кавказцы. — 1-я бригада 21-й дивизіи пошла въ аттаку на Ленкаву. Впереди, черезъ мигъ все сверху до низу запѣло, загудѣло, покрылось тре-

ЭТОТЪ НОМЕРЪ ПОСЛѢДНІЙ
ДЛЯ ПОЛУГОДОВЫХЪ ПОДПИСЧИКОВЪ.

Подписывайтесь на „Часовой“,

скомъ и дымомъ разрывовъ. Наша артиллерія не оставалась въ долгу. — Вверху съ звонко рѣжущимъ металлическимъ звукомъ неслись на встрѣчу сотни нашихъ снарядовъ.

Прильнувъ къ биноклямъ, мы видѣли, какъ апше ронцы и дагестанцы неотвратимо, перебѣжками, все продвигались впередъ. Видно было, какъ сначала отдѣльныя фигуры ,а затѣмъ цѣлые ряды австрійцевъ отбѣгали отъ ручья къ деревнѣ.

Усадьба, съ ея каменными оградой и постройками, оказалась большой помѣхой нашему наступленію. На линіи ручья оно остановилось.

Наши цѣпи стали вдоль его линіи окапываться. Мехмандаровъ нахмурился, строго нависли его густыя брови.

— Передайте приказаніе Ширванскому полку взять имѣніе Ленкаву, а артиллеріи передъ его атакой сосредоточить по усадьбѣ самый интенсивный огонь».

Вскорѣ снова мимо насъ замелькали солдатскія фигуры. На погонахъ у нихъ трогательно-незамысловато чернильнымъ карандашомъ были выведены царскіе вензеля. Бой затягивался...

«Держи его», «Стой», «Хватай», «Не пущай». Сзади, совсѣмъ близко послышались крики и конскій топотъ. Я вызвался пойти посмотрѣть въ чемъ тамъ дѣло.

Весь въ мылѣ, тяжело дыша стоялъ гнѣдой конь подъ англійскимъ сѣдломъ. Рядомъ солдаты держали какого то молодого штатскаго въ спортивномъ костюмѣ. Оказывается — по лѣсной тропѣ галопомъ онъ шелъ въ направленіи боя. Я спросилъ о причинахъ таксй поѣздки и откуда собственно онъ здѣсь взялся. Вмѣсто отвѣта, рыдающимъ голосомъ, съ сильнымъ польскимъ акцентомъ, штатскій самъ сталъ меня спрашивть — неужели это по Ленкавѣ бьютъ пушки? Вѣдь тамъ находится его невѣста.

Мнѣ мигомъ вспомнились гордая головка съ чистой синевы глазами, двѣ русыя косы... и стала понятна причина его волненій.

Я отвелъ несчастнаго жениха вмѣстѣ съ его конемъ къ моимъ кирасирамъ и, какъ могъ, его немного успокоилъ.

Тумановъ съ большимъ интересомъ прослушалъ отъ меня всю ленкавскую исторію и одобрилъ мой образъ дѣйствій.

Ширванцы не задержавшись по линіи ручья, продвигались все дальше впередъ. Много ихъ полегло въ этотъ бой. За день смѣнился уже третій командиръ.

Справа и слѣва сосѣдніе полки потѣснили австрійцевъ и заняли уже деревенскія постройки.

Усадьба же все держалась, какъ неприступная крѣпость и разбивались объ ея стѣны аттакующія волны деблестныхъ ширванцевъ. Австрійскія батареи перемѣнили позиціи и ушли далеко назадъ.

Князь Тумановъ рѣшилъ подтянуть Нарвскихъ гусаръ и взводъ конной артиллеріи поближе къ опушкѣ ,на случай преслѣдованія.

Огонь противника слабѣлъ. Тумановъ забезпокоился — подошли ли гусары? Его ординарецъ куда то ушелъ и поэтому я предложилъ свои услуги.

Неподалеку, подлѣ тропинки, расположились мои кирасиры. Возлѣ нихъ, на пнѣ сидѣлъ съ страдальческимъ видомъ, чутко прислушивавшійся къ звукамъ боя молодой штатскій. Рыжіе кирасирскіе кони явно неодобрительно косили глазомъ на куцаго гнѣдого чужака, залѣзшаго въ ихъ благородную компанію.

Близъ дороги, среди рѣдкихъ деревьевъ, въ лѣсной лощинѣ сталъ въ резервной колоннѣ тринадцатый гусарскій полкъ. Чернѣли эскадронные квадраты вороныхъ коней, успѣвшихъ уже обрасти за зиму. Офицеры съ интересомъ прослушали тѣ подробности, что я зналъ о сегодняшнемъ боѣ. Они угостили меня кускомъ курицы на черномъ хлѣбѣ и чаркой коньяка.

Ничегс не ѣвъ, послѣ утренняго чая, надышавшись за день свѣжимъ, пропахнувшимъ хвоей, смолистымъ воздухомъ я отвѣдалъ угощенье съ рѣдкимъ аппетитомъ. Казалось, что никогда до той поры я ничего не ѣлъ болѣе вкуснаго.

Ружейный бой затихъ. Ленкава взята. Продолжается лишь артиллерійскій обстрѣлъ.

Оба начальника дивизій со своими штабами сѣли на коней и направились впередъ.

Спускаемся съ песчаной гряды и по большой дорогѣ идемъ въ д. Калиско.

Тумановъ даетъ приказаніе Нарвскому полку идти преслѣдовать противника, а Оренбургскимъ казакамъ подтянуться впередъ. Дорога тѣмъ време немъ, все еще обстрѣливается австрійской артиллеріей.

Встрѣчные съ большимъ удивленіемъ огляды вали странную фигуру штатскаго верхомъ, слѣдовавшаго вмѣстѣ со штабомъ.

Предвечерній вѣтерокъ сталъ много свѣжѣе. Зарумянились отъ заката тихо плывущія по небу темно синія сблака.

Навстрѣчу дымкомъ разрывовъ, непрестанно появлявшимся надъ дорогой, легкой спокойной рысью проходили стройные ряды нарвскихъ гусаръ. Впереди — невозмутимая сухощавая фигура ихъ молодца-командира, бывшаго кавалергарда Николая Петровича Половцева. Вслѣдъ за гусарами гулко протарахтѣло два конныхъ орудія.

Мы снова на коняхъ. Идемъ въ Ленкаву. Въ наступающихъ сумеркахъ различаемъ движеніе навстрѣчу какой-то колонны. Высоченные, какъ на подборъ, пруссаки въ каскахъ, съ ранцами на спинахъ, человѣкъ около четырехсотъ. Вокругъ, тщетно старались попасть имъ въ ногу, съ гордыми радостными лицами, маленькіе лихого вида ширванцы 16-й роты. Нѣмецкій офицеръ, шедшій впереди, замѣтивъ начальство, далъ своимъ людямъ короткую обрывистую команду.

И вотъ, — уставшіе, подавленные люди, цѣлый день смотрѣвшіе въ глаза смерти, внезапно отъ команды вытянулись и по грязной польской грунтовой дорогѣ, прошли такъ, какъ проходили вѣроятно они церемоніальнымъ маршемъ на Потсдамскомъ плацу.

— Какого полка? — спросилъ по нѣмецки Тумановъ.

1914 ГОДЪ. ВЪ АТАКУ!..

— Пятаго гвардейскаго гренадерскаго Великаго Князя Константина Константиновича, Ваше Превосходительство, — отвѣтилъ офицеръ.

Громадный квадратный дворъ усадьбы усѣянъ былъ обоймами, гильзами, окровавленными бинтами, искалѣченными винтовками, аммуниціей... У флигеля толпа только что приведенныхъ плѣнныхъ мадьяръ. Сквозь разбитое окно видно, какъ ихъ поочереди допрашиваютъ. Сдавшійся добровольно словакъ-телефонистъ обстоятельно разсказываетъ, что въ этомъ раіонѣ наступала группа ген. Бэмъ Эрмоли изъ двухъ венгерскихъ корпусовъ и двухъ кавалерійскихъ дивизій, имѣя задачей возможно быстрѣе овладѣть Петроквымъ и форсировать р. Пилицу. Ударъ во флангъ русской пѣхотой былъ полной для нее неожиданностью. Сосѣдняя, стоящая южнѣе германская группа ген. фонъ Войрша спѣшно выслала подкрѣпленія. Прусскій гвардейскій полкъ, подошедшій въ Ленкаву, пріоста новилъ было аттаку русскихъ войскъ, но затѣмъ все таки принужденъ былъ отойти. Батальонъ, прикрывавшій отходъ и засѣвшій въ усадьбѣ, окруженный затѣмъ со всѣхъ сторонъ, дрался до послѣдняго патрона. Ходившій ночью на развѣдку нѣмецкій лазутчикъ — лавочникъ изъ мѣстечка Грохолище — донесъ, что русскихъ войскъ, кромѣ рѣдкой кавалерійской завѣсы, въ этихъ мѣстахъ не имѣется. Озлобленные неудачей отступавшіе венгры сочли такое донесеніе завѣдомымъ сбманомъ и повѣсили будто лавочника передъ дверьми его дома.

Въ залѣ и въ большой комнатѣ рядомъ, на соломѣ и сѣнѣ лежали рядами многочисленные раненые, многіе еще сегодня бывшіе смертельными врагами. Около нихъ хлопотали русскіе, австрійскіе, германскіе врачи и фельдшера, — живые слѣды занимавшихъ утромъ Ленкаву австрійцевъ, смѣнившихъ ихъ германцевъ и побѣдителей — русскихъ.

Здѣсь я неожиданно столкнулся съ знакомыми уже мнѣ помѣщикомъ, его дочерью и ея женихомъ. Какой неподдѣльной радостью свѣтились, смотря другъ на друга ихъ молодыя лица!

Замѣтивъ меня, всѣ трое прервали свои заботы о раненыхъ и долго и привѣтливо жали мнѣ руку.

Бетонные погреба завода, оказывается, дали пріютъ и спасеніе мѣстнымъ хозяевамъ и тѣмъ служащимъ, что не успѣли еще разбѣжаться.

Неожиданно для себя я принялъ участіе въ семейномъ совѣтѣ. — Женихъ горячо настаивалъ на немедленномъ отъѣздѣ. Его будущій тесть и слышать не хотѣлъ о томъ, чтобы уѣхать, бросивъ свою вотчину; вмѣстѣ съ тѣмъ, онъ не считалъ возможнымъ отпустить еще незамужнюю дочь вдвоемъ съ женихомъ.

— А, если она пѣдетъ съ мужемъ? — настаивалъ женихъ. — Тогда другое дѣло. На завтра назначена свадьба, благо ксендзъ остался въ Ленкавѣ.

Молодой помѣщикъ долженъ былъ немедленно возвращаться въ свое имѣніе за 15 верстъ, чтобы захватить нужныя вещи, сдать распоряженья и вернуться поутру съ экипажемъ и повозкой въ Ленкаву. Ему необходимъ былъ для этого пропускъ.

Я пошелъ хлопотать на верхъ, гдѣ расположился штабъ корпуса, разъ ужъ судьба всзложила на меня роль покровителя.

Князь Тумановъ спустился внизъ, познакомился съ хозяевами и самъ вручилъ имъ нужную бумажку.

Нарвскіе гусары настигли и вцѣпились въ отступающаго врага. Появились уже раненые въ шинеляхъ съ желтыми погонами и голубыми петлицами.

Оренбургскіе казаки были высланы нарвцамъ на поддержку.

Въ небольшой отдѣльной комнатѣ лежали раненые офицеры Ширванскаго полка; среди нихъ — третій за день командиръ.

Князь Тумановъ, проходя, ласково замѣтилъ, что былъ свидѣтелемъ , какъ доблестно велъ онъ сегодня свой полкъ на приступъ фольварка Ленкава.

Съ подушки съ трудомъ поднялась забинтованная голова, лихорадочно зажглись черные глаза, до насъ донесся слабый хриплый голосъ: «не я и

Политическій курьезъ

КТО ЭТО?

Милиціонеры, солдаты?..

НѢТЪ!

Это депутаты нац.-соціалисты, идущіе на засѣданіе рейхстага.

никто иной не можетъ вести ширванцевъ. Ихъ ведетъ Государево Имя, которое они имѣютъ счастье носить». Тумановъ отвернулся. Свѣтъ отъ всско - вой свѣчи предательски выдалъ выступившую у генерала слезинку...

На слѣдующее утро пришелъ приказъ о рас - формированіи корпуса кн. Туманова, передачѣ забайкальцевъ генералу Гилленшмидту и о подчиненіи 13 кавал. дивизіи подходящему XVI-му корпусу.

Кавказцы сбирались въ дорогу, чтобы про - должать продвигаться далѣе на сѣверъ.

Моя задача, слѣдовательно, кончена, пора возвращаться въ полкъ; тѣмъ болѣе, что я услалъ почти уже всѣхъ кирасиръ съ донесеньями.

Около полудня въ ворота въѣхалъ автомобиль. — Командиръ XVI корпуса ген. Клембовскій, въ сопровожденіи сфицера генеральнаго штаба, знако - мился съ мѣстами, куда подходили его части, и заодно заѣхалъ передать задачу князю Туманову.

Съ большого крашеннаго стола смахнули крошки, оставшіяся отъ обѣда, и разложили на немъ большую склеенную карту.

13-я кавалерійская дивизія получила участокъ той-же длины, что и сбѣ пѣхотныя.

Князь возражалъ, доказывая, что спѣшивъ всѣ полки, онъ не сможетъ выставить больше шести ротъ. Клембовскій съ усмѣшкой пренебрежительно замѣтилъ: «Дивизія такъ дивизія. Что ужъ тамъ разбираться, какая — пѣхотная или кавалерійская».

Тумановъ покраснѣлъ, глаза разгорѣлись. — «Ваше Превосходительство Вы вѣдь знаете, что пишутъ въ нѣкоторыхъ случаяхъ — Всемилости - вѣйшій Государь, а вотъ вамъ — милостивый го - сударь. По вашему выходитъ, что государь такъ государь. А по моему разница тутъ больше, чѣмъ громадная».

Офицеръ генер. штаба поспѣшилъ вмѣшаться въ бесѣду и объяснить, что участокъ 13-й кав. дивизіи — непроходимый болотистый лѣсъ.

Со стороны Петрокова гремѣлъ артиллерійскій бой. Я пошелъ на окраину деревни посмотрѣть — не видны ли разрывы.

Проходя мимо костела замѣтилъ, что двери открыты и вошелъ во внутрь.

Старенькій ксендзъ кончалъ вѣнчаніе панны Аннели съ успѣвшимъ вернуться ея женихомъ. Старенькій служитель единственный прислуживалъ въ храмѣ.

Обрядъ кончился. Холодный пустой каменный костелъ неожиданно напслнился торжественными звуками органа, знакомой мелодіей Мендельсоновскаго свадебнаго марша.

Я пошелъ поздравить молодыхъ супруговъ.

На смѣну звукамъ органа сквозь открытыя двери и разбитыя окна донеслась, отражаясь ши - рокими сводами костела, сплошная канонада, производившая впечатлѣніе несмолкаемаго грома.

Въ глазахъ ленкавскаго помѣщика, грустно смотрѣвшаго на дочь, порою пробивалась слеза.

Пожавъ мнѣ руку, онъ замѣтилъ: «когда она обручалась въ іюлѣ, гремѣли громы небесные; те - перь, когда она вѣнчается, гремятъ громы зем - ные...».

Поднявшись на песочную гряду, я повернулъ по лѣсной дорогѣ налѣво. Отъ деревьевъ уже ложились длинныя синія тѣни. Внизу курилась хо - лоднымъ туманомъ широкая низина. За нею еле вырисовались каменныя строенія усадьбы и вскорѣ исчезли... Прощай Ленкава...

Георгій Гоштовтъ.

С. Рытченковъ. «259 дней лемносскаго сидѣнія». изд. автора. 1933. Парижъ. Гл. скл. к. м. «Возрожденіе».

Глубоко волнуетъ эта книга. Литература о Лемнссѣ у насъ гораздо бѣднѣе литературы о Галлиполи, и въ этомъ отношеніи полковникъ Рытченковъ внесъ большой и цѣнный вкладъ для будущей исторіи Русской арміи.

Въ сущности, С. Рытченковъ подробно списываетъ только жизнь Атаманскаго училища, описываетъ любовно, шагъ за шагомъ, не пропуская самыхъ, на первый взглядъ незначительныхъ деталей. Но всѣ эти детали, вплоть до фамилій отдѣльныхъ юнкеровъ и казаковъ — въ общей архитектурѣ книги находятъ свое надлежащее мѣсто и создаютъ цѣльность впечатлѣнія отъ всей величественной постройки — фронтона духа русскаго воинства, крѣпкаго и стойкаго, до конца преданнаго своей Родинѣ и своей прошлой боевой славѣ.

Не разъ на протяженіи книги читатель удивляется, какъ могли офицеры и юнкера атаманцы въ этой ужасающе-угнетающей обстановкѣ — сохранять такое бодрое и веселое настроеніе. Изъ подробныхъ программъ концертовъ и спектаклей, поставленныхъ училищемъ на Лемносѣ, видно наличіе въ средѣ офицеровъ и юнкеровъ самыхъ разнообразныхъ подлинныхъ талантовъ — пѣвцовъ, артистовъ, поэтсвъ, декораторовъ и художниковъ и всѣ они проявляли свои способности на самой примитивной эстрадѣ, развлекая и разсѣивая мрачное настроеніе своихъ товарищей.

Атаманское училище и на Лемносѣ свято блюло воинскія традиціи. Волнующе описываетъ полк. Рытченковъ церемоніалъ производства юнкеровъ въ офицеры, передачу училищу боевыхъ знаменъ казачьихъ полковъ, ухсдившихъ въ Болгарію на работу, дни воспоминаній славныхъ боевъ подъ Каховкой, когда училище получило георгіевскія гвардейскія петлички, и пріятіе училищемъ полкового марша Л.-Гв. Атаманскаго полка.

Память читателя сохраняетъ образъ начальника училища ген.-м. Максимова, рѣчи и приказы котораго тщательно приводятся полк. Рытченковымъ. Это сбразъ рыцаря-солдата, одного изъ нашихъ командировъ-воспитателей, которые ковали изъ юнкеровъ россійскихъ офицеровъ, вѣрныхъ долгу и присягѣ и всегда и вездѣ смотрѣвшихъ безъ страха въ глаза смерти.

Ген. м. Максимовъ скончался въ эмиграціи. Его смерть невознаградимая потеря для Русской арміи и русскаго дѣла.

Изъ пѣсни слова не выкинешь. Автору приходится описывать всю ту печальную борьбу, которую русскимъ лемнсссскимъ начальникамъ пришлось вести съ французской комендатурой, имѣвшей задаяіе свыше разсѣять лемносское казачество, не останавливаясь передъ отправкой обманутыхъ казаковъ въ совдепію и Бразилію. Въ предисловіи автсръ признаетъ, что «правительства мѣняются, нація остается и не всегда нація является ответственной за внѣшнюю политику». И во всѣхъ тѣхъ недоразумѣніяхъ и обидахъ, отъ котсрыхъ у бывшихъ лемносцевъ остался такой горькій осадокъ, меньше всего приходится винить французскій народъ, оказавшій за минувшіе двѣнадцать лѣтъ псистинѣ братское гостепріимство своимъ бывшимъ соратникамъ. Офицеры — чиновники лемносской комендатуры только ревностно выполняли приказъ пслученный свыше. Нельзя ихъ винить въ томъ, что среди не нашлось такого благороднаго и смѣлаго челсвѣка, каковымъ проявилъ себя адмиралъ Экзельмансъ въ Бизертѣ.

Книга прекрасно издана типографіей «Наварръ». На сбложкѣ символъ. Раненый двуглавый орелъ на лемносской скалѣ, вѣнчанный лемносскимъ крестомъ, крѣпко держитъ въ когтяхъ своихъ надломленное, но не отданное врагу руссксе трехцвѣтное знамя. Прекрасный символъ для этой прекрасной книги...

Евгеній Тарусскій.

«ВОЗДУШНЫЙ БИЧЪ.

Въ иностраннойвоенной военной литературѣ удѣляется теперь много мѣста вопрссамъ воздушно-химической войны; и среди многочисленныхъ изданій заслуживаетъ большого вниманія вышедшая въ Швейцаріи книга «Fleau Aerien», нашего сотечественника, барона С. Штакельберга.

Въ ней собраны счень цѣнныя данныя относительно современнаго состоянія авіаціи, химическихъ средствъ противовоздушной обороны. Отличнсе знаніе вопроса, ясное изложеніе, вѣрный военный взглядъ автора, дѣлаютъ эту книгу превссходнымъ источникомъ для всѣхъ, кто интересуется вопросами воздушно-химической борьбы — непзбѣжной въ будущей войнѣ.

П. Ставицкій.

— Въ ближайшее время, въ Софіи, выходитъ книга одного изъ старѣйшихъ моряковъ нашего флота ген.-лейт. В. Н. Давидовича Нащинскаго «Воспоминанія стараго мсряка».

— Въ чешскомъ журналѣ «Море славянамъ» за послѣдніе годы помѣщенъ рядъ интересныхъ статей о русскомъ флотѣ г. Ю. Третьякова: «Сибирская флотилія», «Русскій флотъ въ Бѣломъ морѣ и Сѣвернсмъ Ледовитомъ океанѣ», «Каспійская флотилія», «Балтійскій флотъ» и «Черноморскій флотъ. Нельзя искренно не привѣтствовать стремленій, какъ автора, такъ и журнала сзнакомить нашихъ братій славянъ съ операціями русскаго флота въ Великую войну, къ сожалѣнію, еще далеко недостаточно извѣстныхъ въ Европѣ.

ОТЪ РЕДАКЦІИ

Въ виду исключительныхъ трудностей издательскаго дѣла въ переживаемое нами время кризиса, неаккуратности ряда нашихъ представителей, валютныхъ запрещеній во многихъ государствахъ, редакція вынуждена въ теченіе лѣтнихъ мѣсяцевъ выпускать журналъ одинъ разъ въ мѣсяцъ (около 15-го числа). Однако, всѣ подписчики журнала будутъ компенсированы полученіемъ всѣхъ номеровъ журнала, согласно ихъ подписокъ. Послѣдній номеръ для годовыхъ подписчиковъ на 1933 годъ — № 118-й, для полугодовыхъ № 106-й.

Редакція предполагаетъ восполнить задержку, вызванную настоящимъ положеніемъ, — выпускомъ къ концу года по три номера въ мѣсяцъ.

ПОГОНЧИКИ всѣхъ частей Русской Арміи

	На портсигаръ	Брелки	Брошки
Юнкерск, и кадет.	18 фр.	21 фр.	23 фр.
Об.-офицерск.	25 фр.	28 фр.	30 фр.
Ш.-оф. и ген.	30 фр.	33 фр.	35 фр.

За Императсрскіе вензеля и буквы — дополнительно — 8 фр.

За шифровку эмалью (трафаретъ) — 6 фр.

Инціалы на оборотѣ — 0.50 см. буква.

Обращаться въ редакцію.

Работа художественная.

Въ защиту достоинства Р. О. В. Союза

Въ теченіе послѣднихъ трехъ мѣсяцевъ, въ Парижѣ, вышли два выпуска (за номерами 8 и 9) газеты «Единый Фронтъ», подъ редакціей г. Павлова.

Первый изъ этихъ выпусковъ стремился дискредитировать лицъ, стоящихъ во главѣ РОВ Союза. Особенно же грубый выпадъ былъ сдѣланъ противъ генерала П. Н. Шатилова, начальника отдѣла РОВ Союза во Франціи.

Не желая вступать въ полемику съ газетой, направленіе которой вполнѣ опредѣлилось, ген. Шатиловъ не реагировалъ на выпады г. Павлова.

Однако, ген. Милеръ, какъ возглавитель РОВ Союза, счелъ необходимымъ обратиться съ особымъ циркулярнымъ распоряженіемъ по отдѣламъ РОВ Союза, оцѣнивая выступленіе г. Павлова, какъ недостойный поступокъ, имѣющій характеръ провокаціи, и предлагая всѣмъ чинамъ РОВ Союза не допускать его въ организаціи союза и не входить съ нимъ въ какія либо сношенія.

Въ концѣ іюня мѣсяца вышелъ выпускъ ном. 9 того же «Единаго Фронта», съ новыми выпадами противъ РОВ Союза.

Въ частности, въ этомъ выпускѣ «Единаго Фронта» были помѣщены три статьи, по своему содержанію направленныя противъ возглавителей РОВ Союза: а) письмо генерала Мельницкаго къ редактору «Единаго Фронта», б) статья ген. П. С. Махрова, подъ заглавіемъ «Добровольцы и ихъ вожди» и в) статья г. Павлова, подъ заглавіемъ: «Открытое письмо Е. К. Миллеру».

Генер. Мельницкій, въ своемъ письмѣ къ редактору «Единаго Фронта» позволилъ себѣ, такія выраженія по адресу ген. Шатилова, каковыя нельзя было оставить безъ отвѣта.

Въ то же время статья ген. Махрова, какъ содержащая оскорбительныя выраженія въ отношеніи всѣхъ руководителей РОВ Союза, также требовала соотвѣтственнаго реагированія.

Что же касается открытаго письма г. Павлова, то заключая въ себѣ оправданіе въ отношеніи обвиненій, возводимыхъ на него анонимнымъ авторомъ выпущенной летучки (къ которой РОВ Союзъ не имѣетъ рѣшительно никакого отношенія), — это письмо, по своему содержанію, имѣетъ явную тенденцію набросить тѣнь на возглавителей РОВ Союза, не брезгая самыми клеветническими обвиненіями.

Тотчасъ же по ознакомленіи съ содержаніемъ ном. 9 газеты «Единый Фронтъ», генералъ Шатиловъ вызвалъ ген. Мельницкаго, проживающаго въ Лісніе, на поединокъ, а генералъ Витковскій, оберегая честь всѣхъ руководителей РОВ Союза, вызвалъ на поединокъ ген. Махрова.

Ген. Мельницкій вызовъ принялъ. Въ понедѣльникъ, 3 іюля, состоялось, въ Ліонѣ, совѣщаніе секундантовъ обѣихъ сторонъ и дуэль была назначена на утро воскресенья, 9 іюля, на территоріи одного изъ сосѣднихъ съ Франціей государствъ.

Ген. Махровъ отвѣтилъ секунданту, передававшему вызовъ отъ имени генерала Витковскаго, что объ этомъ фактѣ онъ сообщитъ префекту департамента **(хотя о дуэли на территоріи Франціи не было и рѣчи), и отказался отъ принятія вызова*).**

Разсмотрѣніе дѣла объ оскорбленіи ген. Мельницкимъ ген. Шатилова, согласно положенія о РОВ Союзѣ, было передано на разсмотрѣніе особаго суда чести, составленнаго изъ старѣйшихъ генераловъ, избранныхъ въ «Судъ чести для генераловъ» и собравшагося въ Парижѣ, въ субботу 8-го іюля.

Между тѣмъ, ген. Шатиловъ выѣхалъ къ мѣсту поединка, куда былъ вызванъ организующимъ дуэль секундантомъ, и ожидалъ прибытія туда же другой стороны. Дуэль должна была состояться на дуэльныхъ пистолетахъ, съ минимальнымъ разстояніемъ въ 15 шаговъ.

Поздно вечеромъ, секундантъ находившійся съ ген. Шатиловымъ, былъ вызванъ другимъ его секундантомъ по телефону изъ Ліона, который сообщилъ, что въ Ліонъ прислано постановленіе суда чести, въ которомъ было указано, что судъ этотъ находитъ въ виду особыхъ условій, возможнымъ примиреніе, если ген. Мельницкій выполнитъ поставленныя ему условія извиненія. При этомъ же ген. Шатилову, было сообщено, что ген. Мельницкій принимаетъ поставленыя ему судомъ чести условія. Секундантъ ген. Шатилова согласился съ редакціей заготовленныхъ въ Ліонѣ писемъ, одно изъ коихъ печатается ниже.

Примиреніе состоялось на условіяхъ установленныхъ протоколомъ секундантовъ, въ полномъ соотвѣтствіи съ постановленіемъ суда чести:

1) Извиненіе ген. Мельницкаго передъ ген. Шатиловымъ въ письменной формѣ.

2) Опубликованіе въ однои изъ большихъ русскихъ газетъ въ Парижѣ письма ген. Мельницкаго о взятіи имъ назадъ своего письма въ «Единый Фронтъ».

3) Прекращеніе на будущее время нападокъ на ген. Миллера и ген. Шатилова.

По врученіи ген. Шатилову письма ген. Мельницкаго, въ которомъ онъ, какъ русскій патріотъ и офицеръ, во имя родины, считаетъ долгомъ заявить, что письмо его редактору «Единый Фронтъ» написано подъ вліяніемъ аффекта и допущенныя выраженія не отвѣчаютъ дѣйствительности, что письмо было частное и, что онъ проситъ принять его извиненія, — ген. Шатиловъ взялъ свой вызовъ обратно. При этомъ, ген. Мельницкій пожелалъ встрѣтиться съ ген. Шатиловымъ, чтобы лично повторить извиненія и обмѣняться примирительнымъ рукопожатіемъ.

Въ виду того, что ген. Мельницкій не состоитъ въ РОВ Союзѣ, а находится въ другой организаціи, секунданты ген. Шатилова, по просьбѣ секундантовъ другой стороны написали имъ письмо, въ которомъ заявили, что ген. Мельницкій, съ момента вызова на поединокъ, включительно до встрѣчи съ ген. Шатиловымъ, держалъ себя по джентльменски.

При разсмотрѣніи секундантами вопроса объ оскорбленіи ген. Шатилова, выяснилась роль въ немъ редакціи «Единаго Фронта», нашедшей возможнымъ частное письмо къ редактору, оскорбляющее честь другого лица, помѣстить въ своемъ очередномъ выпускѣ. Кромѣ того, г. Павловъ, въ письмѣ своемъ ген. Миллеру, привелъ совершенно ложныя данныя о службѣ и боевыхъ заслугахъ ген. Шатилова.

*) **ПРИМ. РЕД. Поведеніе «достойное» русскаго генерала.**

ПИСЬМО ГЕН. МЕЛЬНИЦКАГО

Милостивый Государь, г. Редакторъ.

Прошу не отказать въ любезности помѣстить на страницахъ вашей газеты слѣдующее письмо:

Въ ном. 9 газеты «Единый Фронтъ» стъ 11-24 іюня сего года, появилось мое частное письмо къ редактору названной газеты.

Какъ русскій патріотъ и офицеръ, во имя Родины и борьбы за ея освобожденіе, считаю своимъ долгомъ заявить, что означенное письмо мнои написано подъ вліяніемъ аффекта, и выраженія допущенныя въ немъ о генералѣ Шатиловѣ, не отвѣчаютъ дѣйствительности.

А посему, сознавая свою ошибку, приношу генералу Шатилову свои извиненія и прошу считать инцидентъ между нами исчерпаннымъ.

Ген.-м. Мельницкій.

Голоса изъ Россіи

Люди, принадлежащіе къ меньшинству эмиграціи, постоянно упрекали и упрекаютъ противобольшевицкій активный лагерь русской эмиграціи въ огульномъ невниманіи, непріятіи и непризнаніи всего того, что происходитъ въ совѣтской Россіи, упрекали даже въ томъ, что эмиграція горделиво противопоставляетъ себя совѣтской Россіи: «мы» и «они».

Бѣлымъ, въ рядахъ которыхъ еще въ 1920 году плечомъ къ плечу сражались противъ красныхъ не десятки или сотни, а тысячи всего недѣли за двѣ, за три до того сдавшіеся имъ въ плѣнъ красноармейцы — смѣшно служать эти упреки и поученія. И отвѣчать на нихъ по существу не приходится. Не все сейчасъ еще можно разсказывать, но и то, что извѣстно — начнетъ опровергать эти измышленія, поскольку рѣчь идетъ о бѣлыхъ. И, если уже говорить объ опасности и уклонѣ «то» онъ заключается не въ «бѣлогвардейской» гордости и «эмигрантской закидкѣ», а въ недостаточной увѣренности въ себѣ, въ недооцѣнкѣ значенія своего прошлаго и своей возможной роли въ настоящемъ въ дѣлѣ освобожденія, вообще въ недооцѣнкѣ своего удѣльнаго вѣса.

Какъ человѣку, который хотя и недолго (до осени 1919 года) но все же свими глазами видѣлъ все, что творится въ совѣтской Россіи, мнѣ естественно всегда было глубоко чуждо какое либо огульное противопоставленіе совѣтской Россіи — нашему лагерю; всегда было ясно, что тамъ не «враждебный лагерь», а тюрьма нашего народа. И тѣмъ не менѣе, еще будучи въ Крыму я видѣлъ, что главная опасность совсѣмъ не въ гордынѣ, а какъ разъ въ недостаточной «самоувѣренности» въ желаніи, что то «пересмотрѣть», что то «переоцѣнить» и даже въ чемъ то «покаяться». Причинъ этому настроенію было много: и неизжитая еще тогда злосчастная традиція «кающагося дворянина» и народничающаго интеллигента и то, что первоначальный періодъ русской революціи былъ преимущественнымъ ударомъ не по простонародію, а по интеллигенціи и потому нѣкоторые интеллигенты, среди бѣлыхъ чувствовали свою борьбу по скромности (и близорукости!) лишь какъ актъ самозащиты интеллигенціи, и неполное тогда еще обнаруженіе для большинства противорусскости и противонародности, большевицкаго владычества, и отсутствіе того «открытія», которое только недавно удосужился сдѣлать одинъ русскій соціалъ-демократъ, что бываютъ революціи не только прогрессивныя(?), но и регрессивныя и, наконецъ, просто наша славянская мягкость и зыбкость. (Вспоминаю, какъ покойный А. А. Кизеветтеръ, въ десяткахъ некрологахъ о которомъ не было отмѣчено, быть можетъ, самаго важнаго, сказалъ мнѣ какъ то: «русскій человѣкъ, когда борется съ кѣмъ нибудь, часто думаетъ не столько о томъ какъ бы ему побѣдить врага, сколько о томъ, какъ бы ему, сохрани Богъ, справедливости не нарушить»).

И пусть это покажется парадоксомъ — въ томъ же «уклонѣ» я буду упрекать многихъ своихъ единомышленниковъ и теперь. Чрезвычайно въ этомъ смыслѣ характерно наше огульно-внимательное отношеніе къ разнаго рода свидѣтельствамъ и заявленіямъ, исходящими отъ лицъ «тамъ» живущихъ или только что оттуда бѣжавшихъ, пріѣхавшихъ, туда не поѣхавшихъ и пр., и пр. Преуменьшать огромнаго значенія ихъ не приходится. Но въ чемъ оно? Что эти люди **могутъ** намъ дать чего не **могутъ**, о чемъ ихъ спрашивать **стоитъ**, о чемъ **не стоитъ**?

Въ Россіи люди и особенно интеллигентныхъ профессій (офицеры, инженеры, врачи и пр.), максимально отдѣлены другъ отъ друга. Отсутствіе свободы слова, собраній и особенно печати съ замѣной всего этого системой террора и шпіонажи — не даетъ возможности въ Россіи образоваться тому, что называется общественнымъ мнѣніемъ. (Неда - ромъ многіе добросовѣстные бѣглецы оттуда часто говорятъ: «вы не знаете подробностей, но общая картина того, что, у насъ происходитъ вамъ отсюда и виднѣе и яснѣе»). Мелочи жизни, картины быта, свѣдѣнія, такъ сказать «техническаго» характера (паспорта, квартира, ѣда, ночлегъ, передвиженіе, одежда и пр, и пр.), какъ максимумъ свѣдѣнія о настроеніи народа (вещь достаточно важная!»... Совсѣмъ недавно одинъ бѣжавшій разсказывалъ мнѣ, что при первомъ появленіи въ 1932 году въ совѣтскихъ газетахъ свѣдѣній о недоразумѣніяхъ между СССР и Японіей, тиражъ газетъ настолько повысился, что, можетъ быть, поэтому СССР и пошелъ на всѣ уступки... «Правительство» поняло, зная отношеніе къ себѣ подвластныхъ, **что** означаетъ этотъ интересъ къ возможной войнѣ... при которой «авось японцы нашимъ шею свернутъ» (не мѣшаетъ задуматься надъ этимъ свидѣтельствомъ всѣмъ зарубежнымъ «оборонцамъ» и усилителямъ совѣтской власти, декламаторамъ, демагогамъ, великодержавникамъ на погорѣломъ мѣстѣ и людямъ, разсуждающимъ о Россіи такъ, какъ будто она не подъ властью большевиковъ. Свидѣтельства о настроеніяхъ населенія вещь, конечно, тоже очень условная, но они имѣ - ютъ огромное значеніе и представляютъ, повторяю, максимумъ того обобщенія, которое (добросовѣстно!) можетъ дать свидѣтель оттуда. Но есть вопросы, задавать которые подсовѣтскому гражданину совершенно безсмысленно. Это тѣ вопросы, которые предполагаютъ, что отвѣчающій могъ о существѣ этихъ вопросовъ широко съ кѣмъ нибудь въ Россіи предварительно разговаривать. Если, напримѣръ, человѣкъ, тамъ находящійся, или оттуда бѣжавшій **отвѣчаетъ** на наивный вопросъ — «какъ въ Россіи представляютъ себѣ будущій государственный строй» (или что нибудь въ этомъ родѣ), то въ **лучшемъ** случаѣ это означаетъ, что мы имѣемъ дѣло съ шарлатаномъ. Заключенный можетъ компетентно говорить только о **своей** камерѣ. О **всѣхъ** камерахъ и о настроеніяхъ **всѣхъ заключенныхъ** можетъ говорить голько тюремщикъ...

Информація изъ Россіи имѣетъ огромное значеніе, но именно информація. Что же касается разсужденій, да еще общаго характера, то здѣсь существуетъ нѣкій законъ цѣнности этихъ разсужденій. Чѣмъ конкретнѣе — тѣмъ общезначимѣе, чѣмъ обобщеннѣе — тѣмъ индивидуальнѣе.

Н. Цуриковъ.

Привѣтъ галлиполійцамъ въ Чехословакіи!

СЪѢЗДЪ ПРЕДСТАВИТЕЛЕЙ ГАЛЛИПОЛІЙСКИХЪ ОРГАНИЗАЦІЙ ВЪ ЧЕХОСЛОВАКІИ.

Провожая 26-го октября 1921 г. изъ Галлиполи «1-ю сотню» студентовъ, положившихъ начало возникновенію Галлиполійскихъ организацій въ Чехословакіи, генералъ Кутеповъ на пристани говорилъ: «Держитесь всегда вмѣстѣ, въ особенности въ началѣ вамъ тяжело, быть можетъ, придется.

Генералъ Врангель прощался съ «1-й сотней» въ Константинополѣ слѣдующими словами: «Вы переѣзжаете въ страну, гдѣ среди эмиграціи сильны лѣвыя теченія. Трудно отсюда предуказывать вамъ формы для вашей организованной, какъ отдѣльной группы, жизни — вы сами разберетесь въ обстановкѣ и найдете нужные пути. Помните, что важнѣе всего духъ, его вы берегите».

Другихъ указаній не было дано, но этими словами было сказано многое — духъ, подкрѣпленный единеніемъ, и единеніе, пропитанное здоровымъ духомъ.

Самостоятельно строя въ Чехіи свою организацію, первые галлиполійцы положили въ основу ея принципы, обезпечившіе ей живое, уже почти 12-тилѣтнее существованіе и выгодно отличавшее отъ остальныхъ эмигрантскихъ соединеній.

Дни текли, всѣ начали грѣшить въ смыслѣ указанныхъ основъ; острота боли за Россію стиралась, сознаніе долга начало тускнѣть. Наступившій міровой кризисъ сдавилъ и организаціи, и отдѣльныхъ лицъ и больше чѣмъ въ прошлые годы сузилъ кругъ интересовъ и помысловъ русскихъ воиновъ.

Мы переживаемъ тяжелый для всѣхъ періодъ, но въ то же время объективная обстановка во всемъ мірѣ складывается такъ, что могутъ намѣтиться контуры будущаго выхода Россіи изъ коммунистическаго тупика; безспорно то, что наша родина стоитъ передъ величайшими трудностями.

Необходимо сознавать, что только выполненіемъ до конца своего національнаго долга эмиграція сможетъ помочь Россіи и не потерять права на участіе въ ея возсозданіи.

Эти соображенія и заставили Галлиполійскія организаціи въ Чехословакіи созвать съѣздъ, на которомъ уточнить свое отношеніе къ необходимости продолженія борьбы съ большевиками до желаннаго и неминуемаго конца.

Въ письмѣ на имя начальника подъотдѣла Предсѣдатель Р. О. В. Союза генералъ Миллеръ писалъ: «привѣтствуя всякій обмѣнъ мнѣній, клонящійся къ изысканію путей и оспособовъ наилучшей работы. какъ отдѣльныхъ чиновъ, такъ и цѣлыхъ группъ, входящихъ въ составъ РОВ Союза, а также къ укрѣпленію ихъ дисциплины, спайки, взаимной поддержки и выручки, я не могу не пожелать и намѣченному въ Прагѣ съѣзду наиболѣе продуктивной работы и отъ души привѣтствую всѣхъ его участниковъ, а г. г. иниціаторовъ съѣзда и въ первую очередь шт. кап. Орлова благодарю за ихъ желаніе принести наибольшую пользу нашему общему дѣлу.

Начальникъ III Отдѣла Р. О. В. Союза генералъ Абрамовъ писалъ предсѣдателю Галлиполійскаго Землячества въ Прагѣ: «Подчеркиваю цѣнность подобныхъ совѣщаній людей, собирающихся не для разговоровъ, а для дѣла; людей спаянныхъ единымъ прошлымъ и единымъ будущимъ, имя которымъ — борьба за освобожденіе Россіи».

Сами организаторы съѣзда говорили:

«Мы ждемъ отъ предстоящаго съѣзда рѣшеній, связанныхъ с ъукрѣпленіемъ силы и опредѣленной устремленности нашихъ организацій.

Если никто не въ правѣ требовать отъ каждаго проявленій героизма, то всѣ мы вмѣстѣ должны призывать другъ друга къ выполненію долга».

Съѣздъ открылся 4 іюня и закончился на другой день въ Прагѣ. Въ президіумъ съѣзда вошли: предсѣдатель — шт. кап. Орловъ, вице-предсѣдателями кап. 1 ранга Подгорный и корнетъ Бѣлоусовъ, секретарями — шт. кап. Ивановъ, подпор. Евграфовъ и Кашкадамовъ и ст. у. оф. Коджаспировъ. Составъ съѣзда — 21 чел. — все представители галлиполійскихъ организацій въ Чехословакіи.

На открытую часть съѣзда были приглашены и на ней присутствовали генералъмаіоръ Харжевскій, Начальникъ Русскихъ Союзовъ Участниковъ Великой Войны въ Чехословакіи полковникъ Бигаевъ, проф. А. С. Ломшаковъ, князь П. Д. Долгоруковъ, проф. академикъ П. Б. Струве, проф. В. С. Ильинъ, Н. А. Цуриковъ, капитанъ Скуляри — замѣщающій Предсѣдателя Союза Участниковъ Великой Войны въ Прагѣ, Предсѣдатель Національнаго Союза Новаго Поколѣнія въ Прагѣ К. Д. Вергунъ и нѣкоторые члена Галлиполійскаго З-ва въ Прагѣ.

Съѣздъ по существу былъ дѣловымъ и закрытымъ.

4 іюня было отслужено молебствіе игуменомъ от. Исаакіемъ (галлиполіецъ, въ міру капитанъ Виноградовъ) въ сослуженіи съ от. Михаилсмъ (бывшимъ предсѣдателемъ Галлипол. З-ва въ Прагѣ поручикомъ Васнецовымъ).

От. Исаакій въ своей проповѣди сказалъ:

Будемъ всѣ мы нести каждый свой крестъ духовнаго или христолюбиваго воинскаго служенія Богу и Родинѣ, любовью къ которому одинаково горятъ нынѣ сердца наши, и да осѣнитъ и вдохновитъ насъ всѣхъ въ нынѣшній день благодать Всесвятаго Духа.

Въ 10 часовъ съѣздъ открылся. За столомъ президіума Начальникъ Подъотдѣла Р. О. В. С. въ Чехословакіи генералъ **Зинкевичъ** и Предсѣдатель Галлиполійскаго З-ва въ Прагѣ шт.-капитанъ **Орловъ.**

Генералъ **Зинкевичъ** передалъ привѣтствіе собравшимся отъ Предсѣдателя Р. О. В. Союза, указавъ, что генералъ Миллеръ всегда подчеркиваетъ спайку и жертвенность Галлиполійцевъ въ Чехословакіи.

Предложивъ послать генералу Миллеру привѣтствіе отъ Съѣзда, генералъ Зинкевичъ указалъ, что галлиполійцы ему безгранично преданы и сдѣлаютъ все, что отъ нихъ зависитъ и что возможно для блага нашего дѣла. Р. О. В. С. — огромная сила. Это доказывается уже тѣмъ, что большевики напрягаютъ много усилій для того, чтобы парализовать наше вліяніе. Объѣхавъ недавно Францію, Болгарію, Югославію, я снова почувствовалъ эту силу Р. О. В. Союза, его спайку. К ъсожалѣнію Р. О. В. С. не представляетъ собою совершенно однородную массу, которую хотѣлось бы имѣть. Онъ раздѣляется на активныхъ и пассивныхъ. Необходимо опираться на нашъ активъ, заставить его интенсивнѣе работать, подъ руководствомъ командованія.

Для работы на Россію и въ Россіи нужно знать ее очень хорошо. Необходима работа и въ рядахъ эмиграціи для объединенія ея вокругъ Р. О. В. С-за. Никто не мѣшаетъ такъ Коминтерну, какъ Р. О. В. С.; большевики это прекрасно чувствуютъ...

Генералъ Абрамовъ прекрасно написалъ о томъ, что у насъ есть фронтъ и есть тылъ.

Задача съѣзда усилить работу на Россію. Въ бытовомъ планѣ — поднятіе тыла на должную высоту, работа среди эмиграціи для выявленія враждебныхъ силъ.

Я отношусь къ вамъ съ глубокимъ довѣріемъ, жду отъ васъ работы и увѣренъ, что вы найдете нужные методы и формы.

Отъ всей души привѣтствую нашихъ братьевъ С. У. В. В. въ лицѣ полковника Бигаева и кап. Скуляри нашихъ моряковъ въ лицѣ кап. I ранга Подгорнаго, первопоходниковъ, казаковъ, нашу національную общественность въ лицѣ присутствующихъ проф. П. Б. Струве, проф. А. С. Ломшакова, князя П. Д. Долгорукова, проф. В. С. Ильина — предсѣдателя Отдѣла Фонда Спасенія Россіи, Н. А. Цурикова, національную нашу молодежь въ лицѣ предсѣдателя Націон. Союза Новаго Поколѣнія К. Д. Вергуна.

Далѣе слово взялъ предсѣдатель Галлип. З-ва въ Прагѣ шт.-кап. Орловъ:

«Мы собрались для обсужденія мѣръ оживленія работы нашихъ организацій, ибо въ дни, когда кризисъ сдавливаетъ и организаціи и отдѣльныхъ ихъ членовъ, необходимо, чтобы руководящіе ими органы усиліемъ энергіи и дѣятельности укрѣпляли положеніе.

Довольно часто теперь приходится слышать, что трудно въ даннсе время оживлять работу, еще труднѣе искать и требовать пафоса борьбы, ибо давно наступили сѣрые будни. Если вѣрно то, что мы переживаемъ жестокій и суровый періодъ времени, то никакъ нельзя соглашаться съ тѣмъ, что для насъ наступили будни, ибо для этого нѣтъ на лицо необходимой предпосылки: мы не дома, мы въ эмиграціи...

Начало нашей бѣлой борьбы съ большевиками тоже большинство населенія считало буднями и оставалось нейтральнымъ, тѣмъ самымъ показавъ, что оно неотдаетъ себѣ ровно никакого стчета въ размѣрахъ, шансахъ и цѣляхъ гражданской войны.

Теперь всѣ и здѣсь и тамъ каждый день испытываютъ на себѣ эту рсковую ошибку.

Въ продолженіи трехъ лѣтъ на разныхъ концахъ русской земли шла вооруженная борьба съ большевиками; ее выдерживали тѣ, нашедшіе въ ней смерть герои, память о которыхъ должна быть для насъ священна, и тѣ, оставшіеся в ъживыхъ, большинство которых ъобъединено въ Р. О. В. Союзѣ.

Теперь, когда наступилъ 13-й годъ со дня оставленія нами Русской Земли, мы должны своей работой убѣдить себя и другихъ, что, несмотря на понесенныя утраты, несмотря на безчисленыя жертвы и наблюдаемое кругомъ угасаніе, мы, бѣлые, воины, въ состояніи еще принести свой отпоръ для общаго дѣла въ состояніи еще сослужить свою службу.

Въ Галлиполи находится могила извѣстнаго турецкаго писателя Намыкъ-Кемаль-бея, котораго мѣстное населеніе называло пророкомъ. Онъ интересенъ для насъ, русскихъ, пстому, что какъ-то предсказалъ, что Россія упадетъ на голые камни подбитымъ орломъ, съ подрѣзанными крыльями.

Орелъ русскій упалъ.

Есть что то символическое въ томъ, что онъ оросилъ кровію своею именно Галлиполійскіе камни, сковывающіе могилу названнаго писателя.

Если мы хотимъ, чтобы въ будущей Россіи не забылось это трагическое пророчество и рядомъ съ нимъ соединялось сказаніе о томъ, какъ на пустынныхъ камняхъ и пескахъ Галлиполи, Лемноса, Чаталджи и Бизерты укрѣпился порывъ къ спасенію родины и сыгралъ должную роль въ ея освобожденіи, то не буднями должны мы считать настоящее время, а отмѣчать его опредѣленной устремленностью въ работѣ общественно-политическаго порядка...

Отъ нашего съѣзда хочется ожидать рѣшеній въ смыслѣ укрѣпленія силы и устремленности въ работѣ нашихъ организацій, а отъ собравшихся руководителей и обязательства при проведеніи намѣченныхъ мѣръ въ жизнь на мѣстахъ».

Далѣе, Съѣздъ привѣтствуетъ академика **П. Б. Струве,** а послѣ него начальникъ союзовъ участн. вел. войны въ Чехословакіи полк. **Бигаевъ,** говорившій о томъ, что великая русская трагедія поставила русское Зарубежье передъ безконечно сложными задачами: однихъ она раздавила духовно совершенно; другихъ какъ бы заставила оцѣпенѣть въ незыблемости старыхъ чувствъ и мыслей; третьихъ обратила на путь археологическихъ раскопскъ осколковъ старыхъ политическихъ и личныхъ счетовъ на груди страдающей Россіи; четвертыхъ заразила новой теоріей клочка русской территоріи. Отсюда — разложеніе эмиграціи, развалъ всякаго рода и вида организацій. И только русское воинство, въ своемъ огромномъ большинствѣ обединенное подъ флагомъ Р. О. В. Союза, твердо стоитъ на стражѣ законовъ нашей русскей исторіи и русскаго духа, и въ дни, когда мы еще находимся въ процессѣ борьбы двухъ міровыхъ силъ и системъ — фашизма (національзма) и коммунизма, когда мы еще чувствуемъ жуткое дыханіе нашего изгнанія, нашего одиночества и безпсмощности, когда отъ «новаго духа» Запада повѣяло холодомъ могилы, когда элементарная порядочность и честность не только отдѣльныхъ личностей, но и цѣлыхъ государствъ сбращается въ ископаемую рѣдкость, настоящій съѣздъ пріобрѣтаетъ большое значеніе въ нашемъ общемъ дѣлѣ борьбы за Россію.

Я счастливъ заявить, продолжалъ ораторъ, что руксводящія и центральныя наши организаціи Галлиполійское З-во въ Прагѣ и Союзъ Участниковъ Великой войны въ Прагѣ нашли «равнодѣйствующую», которая ведетъ среди общаго развала эти сильныя воинскія организаціи въ новый Вифлеемъ, на вратахъ котораго начертано два слова «чувство локтемъ». **Я хочу вѣрить, что и другія наши организаціи найдутъ «чувство стременемъ» и будущій съѣздъ уже будетъ общій.**

Съѣздъ привѣтствовали еще кн. **П. Д. Долгоруковъ** отъ имени общественности, предсѣдатель отд. В.-М. Союза, кап. 1 р. **Подгорный,** поч. членъ проф. **А. С. Ломшаковъ,** предс. Національнаго Союза Новаго Поколѣнія **К. Д. Вергунъ** и зам. Предсѣдателя Союза Уч. Вел. Войны кап. **Скуляри,** говорившій о равненіи Союза Уч. Вел. Всйны по «правофланговому» Галлиполійцу и представители Галлипол. З-въ въ Братиславѣ и Брно, Галлипол. группъ въ Пильзенѣ, Кошицахъ, Моравской Остравѣ и Союза Русскихъ Студентовъ въ Пшибрамѣ.

Въ 11 ч. 45 минутъ засѣданіе возобновляется. Предсѣдательствуетъ штабсъ-капитанъ Орловъ.

Докладъ Предсѣдателя Отдѣла Фонда Сп. Родины въ ЧСР. проф. В. С. Ильина.

Фондъ Спасенія Родины ставитъ своей задачей матеріальное обезпеченіе и моральную поддержку активной борьбы противъ совѣтской власти, ведущейся на территоріи Россіи...

Отдѣленія Фонда находятся болѣе, чѣмъ въ 30 странахъ. Первое мѣсто по количеству собираемыхъ средствъ прнадлежитъ Югославіи, второе Чехословакіи, третье Франціи и четвертое Болгаріи, въ прочихъ странахъ сборы и организація фонда значительно слабѣе.

Создадимъ честный здоровый тылъ!..

Безъ него не можетъ быть сильнаго фронта!..

Если ЧСР, въ смыслѣ абсолютнаго количества собираемыхъ средствъ занимаетъ второе мѣсто, то относительно она должна быть поставлена впереди другихъ странъ. Югославія по абсолютной суммѣ превысила ЧСР на 1/3, количество же русскихъ людей здѣсь въ 3-4 раза меньше — около 7-8 тысячъ. Франція же насчитываетъ 400.000.

За три съ половиной года въ ЧСР было собрано непосредственно въ фондъ и на розыски ген. Кутепова около 270.000 кронъ. Къ этому не прибавлена крупная сумма отдѣльныхъ пожертвованій.

Комитеты Фонда находятся въ Прагѣ, Брно, Братиславѣ, Моравской Остравѣ и Подкарпатской Руси; въ Пшибрамѣ ведетъ сборы Союзъ Рус. Студентовъ. Уполномоченные находятся въ Йичинѣ, Пильзнѣ, Градцѣ Краловѣ, отдѣльные сборщики и жертвователи въ 22 городахъ и мѣстечкахъ ЧСР.

Постоянныя пожертвованія поступаютъ отъ слѣдующихъ организацій: профессора и ученые, Галлиполійскія З-ва, Дамскій Комитетъ Галлип. З-ва, Союзъ Участн. Великой Всйны, его Дамскій Комитетъ; Союзъ Русскихъ Студентовъ въ Пшибрамѣ, Національный Союзъ Новаго Псколѣнія и Каютъ-Компанія.

Главное мѣсто въ производствѣ сборовъ принадлежитъ воинскимъ организаціямъ и въ частности галлиполійцамъ, такъ Предсѣдатель Отдѣла въ ЧСР почетный членъ Галлиполійскаго З-ва, далѣе галлиполійцы: два товарища предсѣдателя, два секретаря Отдѣла, предсѣдатели Комитетовъ въ Брно и въ Псдкарпатской Руси, уполномоченные въ Пильзнѣ ивъ Градцѣ Краловѣ, многіе состоятъ членами Комитетовъ и сборщиками. Въ Братиславѣ и Словакіи сборы ведутся главнымъ образомъ галлиполійцами. Крупныя единовременныя пожертвованія поступали отъ Галлипслійскаго З-ва въ Прагѣ и въ Братиславѣ. Но далеко не вся эмиграція въ ЧСР и въ частности въ Прагѣ, стоящая на платформѣ бѣлой борьбы и намъ вполнѣ сочувствующая, захвачена въ кругъ постоянныхъ жертвователей. Отдѣлъ Фонда обращается съ призывомъ къ русскимъ людямъ придти на помощь національному дѣлу и взять на себя регулярные ежемѣсячные сборы, хотя бы среди малаго колчества знакомыхъ людей. Размѣръ активной борьбы, а слѣдовательно, и часъ освобожденія Родины зависитъ отъ того, сколько мы соберемъ денежныхъ средствъ. Слишкомъ силенъ и богатъ нашъ противникъ, чтобы пытаться его побѣдить на мѣдные гроши. Жертвуйте сами, убѣждайте жертвовать другихъ, возьмите на себя заботу собирать регулярно ежемѣсячно деньги въ Фсндъ среди своихъ двухъ-трехъ знакомыхъ. Вовлекайте большій кругъ людей въ число жертвователей.

Собираемыя въ Фондъ Спасенія Родины сред - ства предназначены для внутренней борьбы въ Россіи.

Часто ставится вопросъ — дѣйствительно ли ведется активная борьба и какія доказательства мы тому можемъ представить? Исключительнс довѣріе къ руководящимъ лицамъ.

Косвеннымъ доказательствомъ можетъ служить непрерывныя нападки на РОВС большевиковъ, стремящихся къ его уничтженію .О работѣ бѣлыхъ въ СССР Вы можете достаточно найти въ ссвѣтской печати.

Наконецъ, они похитили генерала Кутепова. Фондъ Спасенія Родины тѣсно связанъ съ РОВС, онъ можетъ и долженъ взять на себя чисто политическую работу и создать вокругъ Союза и активной работы сильную численно, идейно и матері - ально организацію изъ живыхъ силъ эмиграціи и привлечь симпатіи иностранцевъ.

Уже только сборъ средствъ требуетъ захвата въ свою орбиту возможно большаго круга людей, онъ также требуетъ усиленной политической пропаганды. Фондъ можетъ взять на себя:- 1) вовлеченіе въ кругъ борьбы возможно большаго числа активныхъ силъ эмиграціи, 2) привлеченіе политическихъ дѣятелей, 3) явную устную и печатную пропаганду активной борьбы, 4) политическую подготсвку настоящихъ и будущихъ борцовъ.

Каково же должно быть направленіе подготовки? — Всѣ взоры туда, на Россію. Внимательно слѣдить за событіями тамъ. Готовить себя для работы въ Россіи въ настоящемъ и будущемъ, готовиться къ возможному началу широкой борьбы за освобожденіе Родины и сверженіе сов. власти. Выработать собственныя политическія установки, научиться спровергать большевицкія построенія, отвѣтить себѣ на насущные вопросы политики, экономики, государственнаго строительства, стремясь найти ихъ практическое разрѣшеніе; выработать планъ возможныхъ дѣйствій, подобный плану мобилизаціонному, подготовляемому военными штабами въ мирное время. Такой планъ, конечно, бу - детъ мѣняться съ ходомъ событій. **Наша задача — сбить сплоченную группу единомышленниковъ, объединить эмиграцію вокругъ активной борьбы и выработать ясную программу для себя, для агитаторовъ и для базъ въ Россіи.** Такая группа будетъ импонировать эмиграціи и иностранцамъ, привлечетъ притокъ матеріальныхъ средствъ и поведетъ за собою другихъ.

Пропаганду среди эмиграціи и иностранцевъ можно вести лекціями и широкими дискуссіонными сбраніями, работой въ печати и пр. Лекторовъ можно выдѣлить изъ своей среды, спеціализируя ихъ на узкихъ вопросахъ; для дискуссій цѣлесообразнѣе приглашать и выписывать спеціалистовъ.

Агитація среди иностранцевъ должна базироваться на разъясненіи нашихъ цѣлей, на доказа - тельствахъ слабости сов. власти, котсрая рано или поздно будетъ замѣнена національной властью, и на разъясненіи роли эмиграціи въ освобожденіи Россіи и ея будущемъ строительствѣ.

Національная эмиграція готова сотрудничать со всѣми противобольшевицкими силами въ Россіи и въ эмиграціи, независимо отъ политической программы. Она не стремится къ политической или личной мести, не стоитъ за реставрацію, но категорическп отрицаетъ возможности эволюціи сов. власти и потому не можетъ работать съ соглашателями. Для національной эмиграціи пріемлемс объединеніе всѣхъ группъ, стоящихъ на платформѣ созданія національнаго государства, гдѣ могли бы свободно развиваться всѣ слои населенія и всѣ народы, входящіе въ составъ Россіи и не стремящіеся къ ея распыленію.

Національная эмиграція является единственной хранительницей русской культуры, она представляетъ изъ себя зарубежную часть Россіи, которая

Никто не требуетъ отъ тебя героизма!

Будь только честенъ и помоги по мѣрѣ своихъ силъ и возможностей тѣмъ, кто борется за Россію!

лишь временно оторвана территоріально, но не духовно и не идейно.

Исходя изъ вышеизложенныхъ положеній Отдѣлъ Ф. Спасенія Родины обращается ко всѣмъ русскимъ національнымъ организаціямъ съ просьбой оказать содѣйствіе его работѣ и въ частности:

1) Сдѣлать взносы въ Ф. Сп. Р. обязательными для всѣхъ членовъ.

2) Обязать своихъ членовъ производить регулярные сборы среди русской эмиграціи и сочувствующихъ иностранцевъ.

3) Вести на основѣ вышеизложенныхъ положеній, агитацію за матеріальную и моральную поддержку активной борьбы; веденіе агитаціи сдѣлать обязательной для своихъ членовъ, сообразуясь съ ихъ силами и возможностями.

4) Обратить самое серьезное вниманіе на привлеченіе къ регулярнымъ или единовременнымъ пожертвованіямъ мѣстныхъ жителей; на этотъ пунктъ Отдѣлъ проситъ обратить особое вниманіе, тщательно продумать его осуществленіе въ связи съ мѣстными условіями.

5) Организовать группы содѣйствія сборамъ въ Фондъ, на которыя возложить разработку плана проводимой кампаніи и руководство агитаціей и политическимъ воспитаніемъ.

6) Организовать кружки для политическаго воспитанія и выработки агитаторовъ, въ которыхъ изучать положеніе въ Россіи и вырабатывать политическую программу бѣлой борьбы.

7) Организовать широко публичные доклады и лекціи при участіи Фонда на темы по внутреннему положенію въ СССР и по задачамъ національной эмиграціи, привлекая на эти собранія иностранцевъ.

Послѣ проф. В. С. Ильина слово было предоставлено **Н. А. Цурикову,** который сдѣлалъ докладъ на тему о политическихъ группировкахъ въ эмиграціи и о задачахъ національныхъ ея круговъ.

«Въ чемъ сейчасъ можетъ выражаться и заключаться тактика активныхъ группировокъ Русскаго Зарубежья? Если бы мы имѣли возможность вести активную работу въ томъ масштабѣ, который соотвѣтствовалъ значенію этого дѣла, то мы должны были бы выработать, такъ сказать, большой планъ борьбы. «Классическая» теорія революціи учила насъ, что революціи происходятъ тогда и тамъ, когда и гдѣ царитъ насиліе, безправіе, нѣтъ свободы, населеніе недовольно властью и т. д. Но у насъ теперь имѣется двойной опытъ: Испанія — 1929-1930 г. (революція безъ недовольства) и СССР — 1919-1933 г. (недовольство безъ революціи). Очевидно, что «классическая» теорія революцій требуетъ какихъ-то поправокъ. Ихъ, я думаю, двѣ. 1) Надо удѣлять вниманіе не только убѣжденіямъ и взглядамъ населенія, но и состоянію его воли и 2) Существенно не только настроеніе населенія (подвластныхъ), но и власти, непоколебленности ея воли къ властвованію. Мы въ этой области должны преодолѣть пагубный, односторонній раціонализмъ, которымъ была отравлена духовная и умственная жизнь предреволюціоннаго времени. Въ процессахъ революцій играетъ роль не столько разумъ, сколько воля, не столько элементы сознанія, сколько все подсознательное. Конечно, для созрѣванія революціонныхъ настроеній, немаловажно: а) разрушеніе гипноза справедливости титула властвованія (сни уже разрушены въ СССР), б) освобожденіе отъ власти тѣхъ «заклинаній», которыми революціонная власть зачастую долго держитъ населеніе въ духовномъ плѣну и повиновеніи (эти заклинанія уже выдохлись въ СССР). Важно и то, чтобы власть, такъ сказать растратила капиталъ тѣхъ обидъ, которыя нанесла населенію предшествующая власть (ихъ въ томъ или другомъ размѣрѣ неизбѣжно наноситъ всякая власть). Этотъ «капиталъ» съ первыхъ же дней ихъ владычества истраченъ большевиками полностью, да и былъ онъ очень невеликъ. Но нельзя, считаясь съ важностью всѣхъ этихъ моментовъ для созрѣванія революціонныхъ настроеній, игнорировать и состоянія воли (воли къ властвованію — господствующихъ и дѣйственной воли къ освобожденію, подвластныхъ). Одной ненависти къ власти мало, надо, чтобы этой ненависти уже несковывалъ страхъ. Обращаюсь теперь къ вопросу о томъ періодѣ, освободительнаго процесса, въ которомъ мы сейчасъ находимся. Въ Зарубежьѣ, относительно опредѣленія этого періода имѣются и пессимисты и оптимисты. Первые утверждаютъ, что противобольшевицкая революція далеко даже еще не созрѣла, а вторые, — что она почти уже закончена (что всѣ уже въ СССР «безъ пяти минутъ монархисты»; и комсомолъ и компартія и т. д.). Я, думаю, что мы находимся и не въ первомъ и не въ третьемъ періодѣ, а какъ разъ во второмъ, когда уже не надо убѣждать (въ томъ, что власть плоха), дѣйствуя на сознаніе и увсдя отъ власти души («милліоны» — будто бы — «преданныхъ ей людей»), но нельзя еще и приступать къ организаціи переворота на глазахъ у внутренно уже будто бы парализованной власти.

Чѣмъ же, въ такомъ случаѣ, долженъ въ смыслѣ тактики характеризовался второй періодъ? Совпадаютъ ли полностью съ тремя намѣченными мной періодами три обычныхъ и можно сказать «вѣчныхъ» вида и способа революціоннаго воздѣйствія (1 періодъ — агитація, 2 — терроръ и 3 — организація)? Нѣтъ, моя мысль не въ этомъ. Дѣло сложнѣе: разныя группы населенія: крестьянство, рабочіе ,аппаратъ и т. д. находятся сейчасъ въ разныхъ періодахъ, т. е. степень ихъ созрѣванія для революціи въ одно и то же время различна. Также не могутъ быть «разрублены» и способы борьбы, тѣсно между собой связанные и даже «переходящіе »одинъ въ другой... Агитація рождаетъ боевую работу, терроръ является сильнѣйшей агитаціей и т. д. Поэтому я и полагаю, что періодамъ соотвѣтствуютъ тактическія задачи, а не способы или виды борьбы. И, вотъ, давая опредѣленіе этой задачи я бы формулировалъ ее такъ : тактически двуединая задача настоящаго (2 періода) въ томъ, чтобы совокупностью соотвѣтствующихъ дѣйствій поколебать, сокрушить волю къ властвованію господствующихъ и раскрѣпостить, «развязать» волю къ освобожденію и къ борьбѣ подвластныхъ.

Эта задача можетъ достигаться всѣми тремя способами, но заостренными, направленными и опредѣленно «стилизованными» для сбслуживанія, достиженія именно вышеуказаннсй задачи. Напримѣръ: агитація нужна во всѣ три періода, но содержаніе ея будетъ мѣняться въ зависимости отъ нихъ. Какъ велика и значительна въ этотъ 2-ой періодъ роль того «вспомогательнаго отряда» освободительной борьбы, которымъ является Зарубежье? Быть можетъ, она значительнѣе во 2-ой періодъ, чѣмъ въ какой либо другсй. Что такое терроръ? И что значитъ это слово? Насиліе, убійство? Нѣтъ. Страхъ — ужасъ. Мы недостаточно оцѣниваемъ именно это орудіе коммунистическаго владычества. Часто страхъ смерти страшнѣе ея самой (чтобы освободиться отъ страха смерти, люди кончаютъ жизнь самоубійствомъ). Не случайно коммунисты лишаютъ жизни своихъ враговъ безъ суда, по ночамъ тайкомъ, въ подвалахъ, подъ трескъ моторовъ, не давая свиданія съ близкими въ безвѣстности. «На міру и смерть красна». Чтобы она не была красна — «надо ее сдѣлать не на міру». Такова ихъ система. До сихъ поръ власть — въ СССР — это не только «удавъ, сжимающій въ своихъ кольцахъ», но и «очковая змѣя, гипнотизирующая своимъ взглядомъ».

Что же мы, рядовые русскіе эмигранты, можемъ сдѣлать, чтобы помочь увеличить масштабъ ведущейся работы? Плановъ много... **Но я знаю одно:**

ХРОНИКА

ВЪ IV ОТДѢЛѢ Р. О. В. С.

8-го іюня въ Бѣлградъ прибылъ первый замѣститель Предсѣдателя РОВС и Начальникъ III Отдѣла Р. О. В. Союза генералъ Абрамовъ, пробывшій по дѣламъ РОВС до среды 14-го іюня.

АДМИРАЛЪ КЕДРОВЪ ВЪ БѢЛГРАДѢ.

Съ 3 по 8 іюня адмиралъ Кедровъ въ сопровожденіи ген.-лейт. Ермакова посѣтилъ Бѣлградъ, куда онъ пріѣхалъ въ качествѣ представителя всеславянскаго конгресса инженеровъ.

Въ Бѣлградѣ на вокзалѣ адмирала встрѣтили нач. IV отд. Р. О. В. С. ген.-лейт Барбовичъ, профессоръ ген.-лейт. Піо-Ульскій, контръ-адмиралъ Сергѣевъ и другіе.

4 іюня адмиралъ Кедровъ возложилъ цвѣты на могилу покойнаго Главнокомандующаго — ген. Врангеля.

Затѣмъ 4 и 5 іюня адмиралъ посвятилъ конгрессу инженеровъ, на которомъ участвовали представители инженеровъ зарубежной Россіи, Югославіи, Польши, Чехословакіи и Болгаріи.

Оффиціальнымъ языкомъ на этомъ конгрессѣ, по предложенію его предсѣдателя — адмирала Кедрова былъ русскій, какъ наиболѣе распространенный славянскій языкъ.

6 іюня адмиралъ былъ приглашенъ во дворецъ и принятъ въ аудіенціи Е. В. Королемъ Александромъ I, живо интересовавшимся русскими дѣлами и судьбою русскаго воинства заграницей. Его Величество изволилъ передать черезъ адмирала свой милостивый привѣтъ русскимъ офицерамъ.

Въ тотъ-же день вечеромъ въ русскомъ офицерскомъ собраніи адмиралъ посѣтилъ собесѣдованіе Военно-морск. Союза и Морского Объединенія безъ всякаго различія ихъ политическихъ взглядовъ и оріентировокъ. Морскихъ офицеровъ собралось столько, какъ никогда доселѣ не бывало. Затѣмъ адмиралу были представлены капит. 2 р. Слупскимъ Высшіе Военно-морскіе Техническіе Курсы — ихъ профессора и слушатели, причемъ адмиралъ подписалъ планъ занятій курсовъ.

Послѣ этого адмиралъ посѣтилъ тутъ-же Высшіе Военно-Научные курсы ген. Головина и Военно-Училищные курсы.

Въ 21 ч. 30 м. адмиралу была предложена чашка чая въ собраніи всѣхъ г. г. офицеровъ въ г. Бѣлградѣ.

На этомъ собраніи были провозглашены тосты: 1) за Е. В. Короля Югославіи, покрытый дружнымъ и долго несмолкавшимъ ура, за освобожденіе нашей многострадальной родины, за предсѣдателя Р. О. В. С. ген. Миллера, адмирала Кедрова, нач. IV отд. ген. Барбовича и т. д.

На этомъ многолюдномъ офицерскомъ чаѣ адмиралъ освѣтилъ обстановку, по послѣднимъ даннымъ Р. О. В. С. и отвѣтилъ на рядъ вопросовъ г. г. офицеровъ, которые ему были заданы къ его разрѣшенію.

7 іюня адмиралъ посѣтилъ клубъ Національнаго Союза Новаго Поколѣнія, гдѣ студентъ Г. Перфильевъ (охотникъ флота) доложилъ адмиралу о работѣ союза, его задачахъ и цѣляхъ.

Адмиралъ пожелалъ всякаго успѣха молодежи, указалъ на то, что долгъ молодежи передъ нашей великой Родиной слѣдовать тому примѣру жертвеннаго служенія Ей, который былъ указанъ всѣмъ русскимъ людямъ 16 лѣтъ назадъ героическимъ русскимъ офицерствомъ и юношествомъ на поляхъ Кубани и южной Россіи. Теперь лишь видоизмѣнились способы и пути борьбы, но цѣль одна и та-же, пока еще не достигнутая — освобожденіе Родины — она зоветъ ихъ.

На это очень ярко и искренно отвѣчалъ отъ лица молодежи студ. Бердниковъ, охотникъ флота, сказавшій, что молодежь чтитъ и уважаетъ великое прошлое своей великой Родины и народа, чтитъ память героевъ бѣлаго движенія, въ которомъ въ неравной борьбѣ пало много ихъ отцовъ и братьевъ и что она готова на дѣлѣ доказать свою преданность Родинѣ, смѣнить уставшихъ и пополнить ряды борцовъ за Россію, идя плечо къ плечу съ своими старшими братьями Р. О. В. Союза.

Въ тотъ-же день адмиралъ смотрѣлъ греблю охотник. фл. на гичкѣ В. Морск. Союза «Охотникъ» и благодарилъ ихъ за хорошіе успѣхи и отличный видъ шлюпки.

9 іюня утромъ адмиралъ отбылъ въ Парижъ.

Б. Карповъ.

ГОДОВЩИНА ЦУСИМСКАГО БОЯ.

Въ этомъ году, 28-ая годовщина Цусимскаго боя по всѣмъ странамъ разсѣянія была отмѣчена многочисленными статьями. Въ Парижѣ Всенно-Морскимъ Союзомъ была отслужена панихида по адмиралѣ Макаровѣ, Рожественскомъ, Витгефѣ, всѣмъ убіеннымъ чинамъ флота и скончавшимся участникамъ Японской воиньі. Въ Парижѣ состоялся товарищескій обѣдъ участниковъ Цусимскаго боя и защитниковъ Портъ-Артура и кап. 2 р. Соловьевымъ прочитанъ докладъ о II Тихоокеанскій эскадрѣ. Въ Токіо группой японскихъ морскихъ офицеровъ, въ православномъ храмѣ была отслужена панихида по всѣмъ русскимъ, убитымъ въ Цусимскомъ бою.

ПРАГА.

Распоряженіемъ предсѣдателя Р. О. В. Союза, начальникъ подъотдѣла Союза въ Чехословакіи ген. маіоръ Зинкевичъ, въ виду переѣзда его въ Болгарію, освобожденъ отъ должности и назначенъ начальникомъ группы 1 арм. корпуса въ Болгаріи. Въ исполненіе обязанностей начальника подъотдѣла въ Чехословакіи вступилъ капитанъ 1 ранга Подгорный.

пока широкіе круги Русскаго Зарубежья не будутъ представлять изъ себя матеріально-духовной базы («патріотическаго тыла»)борьбы — дѣло не подвинется. Для того, чтобы Русское Зарубежье было активизировано, прежде всего, надо, чтобы активными были тѣ, черезъ кого эта активизація можетъ быть произведена. Сила Галлиполи, вся та атмосфера напряженной собранности, которая тамъ была — результатъ не только волп руководителей — Генерала Врангеля и Ген. Кутепова и патріотической готовности людей тамъ находившихся, но и совмѣстнсй жизни въ одномъ лагерѣ.

Активизаціи Зарубежья прежде всего мѣшаетъ его географическая разбросанность. «Борьба съ географіей» можетъ быть сравнительно успѣшна лишь на путяхъ исключительно крѣпкой организаціи и непренебреганія маленькими дѣлами».

Въ **закрытой части** съѣзда были разсмотрѣны слѣдующіе вопросы:

1) Существо нашихъ организацій, ихъ современное состояніе и наши задачи.

2) Образованіе Областнаго Правленія Общества Галлиполійцевъ въ Чехословакіи; обсужденіе его задачъ.

3) Вопросы экономическаго порядка и взаимопомощи.

СОЮЗЪ ПЕРВОПОХОДНИКОВЪ.

Общее собраніе членовъ Союза въ г. Бѣлградѣ, состоявшееся 14 с, мая голосами, какъ присутствующихъ, такъ и присланныхъ изъ провинціи и заграницы (143 гол.) избрало новое Главн. Правленіе и Главн. ревизіон. комиссію, при чемъ Собраніе постановило эти выборы продлить срокомъ до 1934 года. Избраны въ Главн. Правлѣніе: ген. лейт. Филимоновъ, полк. Преснинъ, полк. Алексѣевъ, подполк. Николаевъ и капит. Казамаровъ. Въ Гл. Ревиз. Ком. ген.-м. Скворцовъ, полк. Дрейлингъ и пор. Булатовъ. Запасными членами главн. правл. избраны: д. ст. сов. Половцевъ, ротм. Лебединскій и шт. кап. Плескачевскій. Гл. ревиз. комиссіи: ротм. Іорданскій и кол. сов. Аникѣевъ.

Затѣмъ Главное Правленіе дсложило о положеніи вопроса о музеѣ, который предположено создать совмѣстно съ Бѣлгрдск. Правл. Общ. Галлиполійцевъ. Завѣдующій музеемъ избранъ Есаулъ Маркевичъ, которому передано все, чтс до сихъ поръ было собрано.

Есаулъ Маркевичъ обращается ко всѣмъ Первопоходникамъ съ просьбой высылать свои фотографическія карточки для попсленія уже имѣющихся, каковыя будутъ выставлены въ музеѣ въ Рус. Офиц. Собраніи г. Бѣлграда. Особенно цѣнны карточки убитыхъ и умершихъ Первопоходниковъ, т. к. мы должны стараться увѣковѣчить память о нихъ. Также просьба присылать снимки мѣстъ похода и если у кого есть предметы, относящіеся къ походу.

Кромѣ того, въ виду отсутствія средствъ Главное Правленіе предлагаетъ Первопоходникамъ внести свсю лепту на созданіе музея и украшеніе его.

ПОГРАНИЧНОЕ ОБЪЕДИНЕНІЕ.

Третьяго іюня сего года, на общемъ собраніи бывшихъ чиновъ Отдѣльнаго Пограничнаго Корпуса вынесенс постановленіе о созданіи Зарубежнаго Пограничнаго Объединенія. Согласно постановленія общаго собранія, дѣйствительными членами объединенія могутъ быть всѣ чины, служившіе въ основномъ пограничномъ округѣ и въ пограничныхъ частяхъ во время Европейской и гражданской войны.

Общимъ собраніемъ было избрано центральное правленіе въ составѣ: поч. предс. графа Коковцова, предс. ген.-л. Волховского, тов. пред. и ген. секр. полк. Сомова и членовъ: полк. Салиша и пор. Самсонова. Рев. ком.: пред. полк. Соловьевъ. Пред. сбъед. для провинціи: ротм. Заруцкій. Канцелярія объединенія: Paris (17), rue du docteur Heulin, 14, Chambre 16.

ИЗЮМСКІЕ ГУСАРЫ.

Въ концѣ мая, въ странахъ своего разсѣянія Изюмскіе гусары праздновали свой полковой праздникъ. Проживающіе въ Пиринеяхъ, во главѣ съ возглавляющимъ объединеніе полковникомъ Дслинскимъ встрѣтили этотъ день у своего однополчанина въ гор. Maubourguet.

Передъ молебномъ и товарищескимъ обѣдомъ, протсіерей Николай Поповъ отслужилъ панихиду по Царямъ и Царицамъ, при которыхъ полкъ несъ свою 266-ти лѣтнюю службу (1651-1917), по г. г. офицерамъ и гусарамъ, за Вѣру, Царя и Отечество животъ свой положившимъ, въ смутѣ убіеннымъ и умершимъ.

РОЗЫСКИ.

По важному дѣлу Е. В. Исакова проситъ сообщить ей адресъ ст. лейт. **Бориса Николаевича Чернай,** бывшаго въ Бизертѣ, въ 1924-25 г., отправившагося въ Нью-Іоркъ, а за симъ по слухамъ на Дальній Востокъ и Японію). (posta Stolin, maj. Mankievicze).

ЛѢТНІЙ ЛАГЕРЬ РАЗВѢДЧИКОВЪ.

Шестой годъ устраивается лагерь Русскихъ Разведчиковъ у Капбретснъ (Ланды), единственный изъ всѣхъ, субсидируемый французскимъ правительствомъ. Песчаная почва, мачтовый строевой сосновый лѣсъ, прекрасный климатъ океанскаго побережья, отсутствіе комарсвъ и мошкары дѣлаютъ эту мѣстность идеальной, какъ для лѣтняго отдыха, такъ и для укрѣпленія организма вообще, а дыхательныхъ путей въ особенности.

Лучшіе лѣтніе курорты и пляжи Франціи — Біарриць и Оссегсръ — расположены здѣсь. Въ самомъ Капбретонѣ находится, въ силу исключительныхъ климатическихъ условій, одна изъ наиболѣе обширныхъ дѣтскихъ санаторій Франціи.

Лагерь развѣдчиковъ, занимающій громадную площадь —околс квадратнаго километра, отлично оборудованъ. Мальчики живутъ въ просторныхъ и помѣстительныхъ палаткахъ Американской арміи; нары, съ матрасами изъ ржаной солсмы, подняты на три четверти метра надъ почвой. Въ лагерѣ же находятся два источника превосходной питьевой воды.

Руководители: изъ расчета — одинъ на 9 мальчиковъ. Въ составъ лагеря входятъ: православный священникъ, два врача (дежурства по 24 часа), инструкторъ по физическому воспитанію и опытный поваръ (пс примѣру прошлыхъ лѣтъ родители и родственники развѣдчиковъ могутъ столоваться въ лагерѣ).

Въ программѣ лагеря: отечествовѣдѣніе, Законъ Божій, спортъ, игры, плаваніе, гимнастика; строй фехтованіе, гребнсй и парусный спортъ, походы, прогулки, экскурсіи, бесѣды, обученіе хоровому пѣнію и пр.

Лагерь открывается 19 іюля и заканчивается 17 сентября.

Принимаются мальчики съ 7-лѣтняго возраста на любой изъ трехъ нижеуказанныхъ періодовъ, при условіи, что выѣзжаютъ изъ Парижа въ сбщей группѣ 19 іюля. Выѣзжающіе въ лагерь изъ Парижа, послѣ этого срока, доплачиваютъ разницу между групповыми и одиночными билетами — 42 франка.

Кромѣ того, выѣзжающіе съ сбщей группой — 19 іюля — страхуются на время лагеря въ одномъ изъ большихъ страховыхъ обществъ.

ДЖЕМБОРИ.

Въ первой половинѣ августа нынѣшняго года въ Венгріи будетъ слетъ скаутовъ всего свѣта — «Джембори» — на которомъ въ числѣ 54-хъ національностей, Россію будутъ представлять русскіе скауты-эмигранты.

Лагерь расположился въ 30 километрахъ отъ Будапешта всзлѣ мѣстечка Гедслле, гдѣ находятся лѣса королевской охоты и старинный запущенный паркъ королевы Елизаветы. Всего ожидается около 40 тысячъ человѣкъ. Пріѣдутъ отовсюду, гдѣ только существуютъ скаутскія организаціи: изъ дебрей южной Америки, изъ негритянской Либеріи, изъ Афганистана, Китая, острововъ Гаити, изъ Сіама и т. д. Первый парадъ на открытіи слета приметъ Регентъ адмиралъ Хорти, проживающій обычно въ августѣ мѣсяцѣ въ свсемъ охотничьемъ замкѣ въ Гедслле.

Кромѣ того, 3-4 раза будутъ организованы показныя упражненія съ палатками, посохами, подача

первой помощи и т. д. Въ каждомъ изъ подобныхъ нсмеровт чримутъ участіе не менѣе 300 скаутовъ. Ежедневно будутъ давать представленія кинемато - графъ и театръ въ которомъ всѣ національности поочереди покажутъ свои народныя пѣсни и танцы. Черезъ день въ каждомъ изъ десяти участковъ-подлагерей будутъ устрсены общіе «костры» съ пѣніемъ и представленіями. На площадяхъ лагеря будутъ играть оркестры. Предположена также выставка все - возможныхъ скаутскихъ издѣлій и національныхъ костюмовъ. На четырехъ языкахъ будетъ выходить ежедневная газета.

Русскій отрядъ будетъ состоять, видимо, чело - вѣкъ изъ 50-60, вмѣстѣ съ пріѣзжающими изъ Юго - славіи, Франціи, Чехіи, Польши, Литвы и Греціи. Главное ядро составитъ венгерскій отрядъ русскихъ развѣдчиковъ; онъ же ведетъ организацію русскаго лагеря и переговоры со штабомъ Джембори. Надо съ благсдарностью отмѣтить, что идя на встрѣчу эмигрантамъ штабъ уменьшилъ болѣе, чѣмъ на половину плату за пребываніе въ лагерѣ (съ 19 на 9 фр. франковъ въ день). Всѣ желѣзныя дороги даютъ значительныя скидки съ нормальнаго тарифа, а внегерскія 66 проц. Благодаря этому пріѣздъ русскихъ значительно облегченъ и надо думать, что многіе этимъ воспользуются, тѣмъ болѣе, что Джембори событіе мірового масштаба, гдѣ эмигрантамъ есть возможнсть лишній разъ сказать свое слово передъ всѣмъ свѣтомъ.

Г. Ж. В.

Желающимъ получить справки обращаться по адресу:

M. Popoff. Sandor ter 4. I. 3. Budapest. Hongrie.

КАННЫ.

14 мая делегація отъ Каннской Казачьей Станицы въ составѣ: атамана полковника Семилѣтова, помощниковъ атамана полковниксвъ Максимовича и Моргунова, станичнаго писаря есаула Захарова, казначея С. И. Горячева и довѣренныхъ: есаула Сахтинова и подхорунжихъ Машлина и Караулова — возложили вѣнокъ на гробницу Верховнаго Главноко - мандующаго Великаго Князя Николая Николаевича.

ВОЕННО-ИСТОРИЧЕСКІЙ КРУЖОКЪ ИМЕНИ АДМИРАЛА КОЛЧАКА.

9 апрѣля ст. лейт. Пелль прочелъ содержатель - ный докладъ о траленіи минъ въ минувшую войну въ Черномъ морѣ. Предсѣдатель кружка адмиралъ Муравьевъ подѣлился своими всспоминаніями о траленіи фугасныхъ загражденій у Шанхангуана во время боксерскаго возстанія въ 1900 году.

РУССКОЕ ТЕХНИЧЕСКОЕ ОБЪЕДИНЕНІЕ ВЪ БЕЙРУТѢ.

Въ собраніи Р. Т. О., въ текущемъ 1933 году прочитано многс докладовъ, какъ членами Объединенія, такъ и членами Русской Бейрутской Колоніи на темы военныя, патріотическія и техническія

По случаю исполненія пятилѣтія со дня смерти Главнокомандующаго Русской Арміи генерала Врангеля, были прочитаны въ Собраніи Р. Т. О. доклады, посвященные свѣтлой памяти нашего Вождя.

Галлиполіецъ.

ПСКОВСКІЙ КОРПУСЪ.

2-го мая, въ день Корпусного праздника Псковскаго Корпуса, бывшіе его питомцы въ числѣ 13 собрались за дружеской трапезой:

Въ цѣляхъ возстановленія связи, просятъ писать:

Mr. Bogdanovitch. 16, rue Sarrette, 16. Paris (14).

ВНИМАНІЮ АРАКЧЕЕВЦЕВЪ.

Въ 1934 году исполняется сто лѣтъ Нижегородскому графа Аракчеева Кадетскому Корпусу.

Предсѣдатель Объединенія корпуса въ Парижѣ генеральнаго штаба полковникъ Сіяльскій проситъ всѣхъ бывшихъ воспитанниковъ корпуса (и военной гимназіи) дать о себѣ знать, прислав свой адресъ и по возможности свою фотсграфію.

Въ день юбилея въ Парижѣ будетъ отслуженъ молебенъ, послѣ чего состоится торжественное собраніе, пссвященное памяти корпуса и его основа - телямъ.

Покорнѣйше просимъ предсѣдателей объединеній корпуса въ другихъ странахъ и городахъ не отказать сообщить свои предположенія о предстоя - щемъ юбилеѣ.

Ксрреспонденцію направлять по адресу:

V. Sialsky. 2, rue Pierre le Grand. Paris 8. France.

ГРЕЦІЯ.

14 мая состоялссь годовое общее собраніе Союза Р. В. Инв. въ Греціи. Пс заслушаніи доклада предсѣдателя Союза, Л. Гв. Преображенскаго полка кап. Дейтриха, подробно освѣтившаго дѣятель - ность правленія за истекшій годъ, а въ частности вспросъ о постройкѣ собственнаго Инв. дома, на что предсѣдатель исхлопоталъ отъ Нансеновскаго Ко - митета авансъ въ 2.500 шв. франковъ, общ. собра - ніе единогласно всѣ предполсженія предсѣдателя Союза и Правленія утвердило, постановивъ закладку Инвалиднаго дома назначить на 1 іюня, освятивъ его во имя Спаса Пресображенія въ ознаменованіе исполняющихся въ 1933 году 250 лѣтъ со дня основанія Л. Гв. Преображенскаго полка.

Предсѣдателемъ Союза переизбранъ въ 4 разъ единогласнс кап. В. В. Дейтрихъ, членами правленія также единогласно кап. Д. С. Дергалинъ, подполк. П. А. Шеинъ, пор. Г. М. Бахтіаровъ, подпор. И. Е. Макаричевъ, пор. А. А. Кирковъ, подпср. С. П. Максюра.

Предсѣдателемъ Ревизіонной Комиссіи ген. м. И. В. Ильинъ, членами: полк. М. М. Алфераки, шт. к. А. А. Головскій, шт. к. В. Д. Андреевъ, воен. чин. М. А. Фракійскій.

БЕЙРУТЪ.

22-го апрѣля с. г. въ залахъ самаго большого и фешенебельнаго отеля Бейрута — «Сэнъ Жоржъ» — состоялся балъ въ пользу Русскихъ Военныхъ Ин - влидовъ.

Иниціаторшей этого добраго начинанія явилась наша состечественница, супруга шефа мѣстнаго кадастра г-жа Г. А. Дюрафурдъ. Патронажъ бала по ея просьбѣ любезно приняли на себя командующій войсками Ливана генералъ де Биго де Гранрю съ супругой. Въ организованный для осуществленія бала комитетъ были приглашены наиболѣе вліятельныя и энергичныя дамы-патронессы, подъ псчетнымъ предсѣдательствомъ г-жи Жуберъ.

Неустанными хлопотами названныхъ лицъ дѣло рекламы бала и распространенія билетовъ было поставлено столь блестяще, что выручка отъ билетовъ достигла рекордной для Бейрута цыфры. Вся работа по организаціи, подготовкѣ и осуществленію самаго бала легла на группу преимущественно молодыхъ силъ русской колоніи, ядро коей ссставилось изъ любителей «Театральнаго Кружка» при бейрутскомъ русскомъ техническомъ объединеніи и чиновъ небольшой, но дружной группы РОВС. Возмсжное, по мѣрѣ своихъ силъ содѣйствіе оказалъ, конечно, и мѣстный отдѣлъ Союза Инвалидовъ.

Чистый приходъ отъ бала выразился суммой 21042 франка, каксвая сумма и отправлена въ Па - рижъ въ распоряженіе предсѣдателя зарубежнаго Союза Русскихъ Инвалидовъ.

МИЧМАНЫ 1908 ГОДА.

Собравшись въ Парижѣ, въ день 25-лѣтія производства въ мичманы, помянули въ Русской Церкви всѣхъ погибшихъ и скончавшихся товарищей по выпуску. За товарищескимъ обѣдомъ въ дружеской бесѣдѣ вернулись къ дорогому прошлому и глубокс пожалѣли, что судьба разбросала насъ по всѣмъ странамъ и мы всѣ не вмѣстѣ. Просимъ нашъ вы - пускъ откликнуться по адресу:

Mr. Soboleff, 16, rue Raynouard, Paris (16).

Борошенко, Виноградовъ, Волковъ, Григоренко, Ждановъ, Кубе, Родіоновъ Соболевъ, Шильдкнехтъ.

ЧИКАГО.

Небольшое общество русскихъ офицеровъ въ Чикаго, всегда памятуя с тяжеломъ положеніи русскихъ инвалидовъ за границей, ежегодно старается сдѣлать по мѣрѣ силъ, что либо возможное для облегченія участи своихъ обездсленныхъ соратни - ковъ.

Прежде это дѣлалось черезъ бывшаго предсѣ - дателя офицерскаго общества въ Чикаго полковника Кавалергардскаго полка М. П. Лазарева, имѣвшаго связи въ американскомъ обществѣ.

Съ отъѣздомъ полк. Лазарева въ Европу, эта связь была потеряна.

Дабы возстановить утраченную связь, на общ. собраніи офицеровъ, былъ избранъ комитетъ подъ предсѣдательствомъ б. командира 10-го Гусарскаго Ингерманландскаго полка ген. м. В. В. Чеславскаго. и членовъ: корнетовъ С. Ю. Бушъ, Н. В. Каперцева и прапорщика Кайгородова.

Разсылкой приглашеній своимъ друзьямъ и знакомымъ американцамъ и при помощи призыва въ американскихъ газетахъ, комитету, подъ предсѣдательствомъ В. К. Ростислава и князя Н. П. Голицына и при участіи полк. Воеводскаго, удалось скоро распространить значительное количество билетовъ и на вечеръ, состоявшійся 3-го апрѣля, въ русскомъ ресторанѣ Maisonette Russe, прибылс много гостей.

Было собрано чистаго дохода болѣе 350 долла - ровъ, кои и пересылаются въ главный комитетъ русскихъ инвалидовъ въ Парижѣ.

Вече.

ГОТОВЬТЕ СЕБЯ ДЛЯ РОССІИ.

Въ эти затяжные, какъ говорилъ генералъ Врангель, — «дни окопнаго сидѣнія въ эмиграціи», ко - гда нѣтъ возможности громадному бсльшинству про явить себя въ активной борьбѣ съ коммунистами — все же не складывайте рукъ и учитесь для пользы и службы будущей возрожденной Россіи. Красные тираны, уничтожая русскихъ спеціалистовъ, принуждены приглашать иностранцевъ-инженеровъ и техниксвъ. Россія не поблагодаритъ эмиграцію, если она не приведетъ обратно на родину сотни и тысячи технически образованныхъ людей, могущихъ самостоятельнс начать строительство Новой Россіи.

Многіе и многіе русскіе уже окончили и многіе проходятъ высшее образовніе за рубежомъ. Но оно доступно только тѣмъ, кто живетъ въ центрахъ. Какъ же быть тѣмъ, кто забрсшенъ въ далекіе углы и отрѣзанъ отъ культурныхъ центровъ?

Навстрѣчу этой потребности пошли честные, идейные русскіе люди и создали въ Парижѣ при У. М. С. А. — Русскій Высшій Технический Институтъ съ заочнымъ преподаваніемъ. Дѣятельность его уже дала блестящіе результаты. Проходя курсы засчнаго преподаванія каждый русскій заброшенный въ глу - хой уголъ, — спасаетъ себя отъ тоски и скуки, мѣ - няетъ свое положеніе въ эмиграціи и готовитъ себя для будущей службы Россіи.

Готсвьте себя для Россіи!

Всѣ справки и разъясненія можно получать по адресу:

Institut Superieur Technique Russe en France, 10, Boulevard Montparnasse, Paris (15), France.

ЗАРУБЕЖНЫЙ СОЮЗЪ РУССКИХЪ СЕСТЕРЪ МИЛОСЕРДІЯ, ИМЕНИ Ю. ВРЕВСКОЙ.

Правленіе союза доводитъ до свѣдѣнія сестеръ, живущихъ въ провинціяхъ, что открыты отдѣлы Союза въ слѣдующихъ городахъ. Просятъ сбращаться по нижеслѣдующимъ адресамъ:

Канны: Сестра Е. К. Шиманская.
Palais St. Didier, Bd. Carnot, Le Cannet (A. M.).
Гренобль: Сестра Л. П. Ренненкампфъ.
Log. 2709, Cité de la Viscose, Pont de Cloix (Isère).
Тулуза: Сестра В. А. Сербодова.
7, rue Lavignerie, Toulouze H. G..
Ліонъ: Сестра В. Г. Вартъ.
289, cours Lafayétte, Lyon.

Главная представительница для всей **Ривьеры** — княгиня М. В. Барятинская.

Princesse Bariatinsky, Bd. Carnot, Villa Adrienne, Le Cannet (A. M.).

Адресъ Ссюза въ Парижѣ:
Mme Alexinsky, 6, rue Léopold Robert, Paris (14).

Открыта подписка на журналъ

„Кавказскій казакъ“

1933 года.

Ежемѣсячная информація о жизни казачьей за рубе - жомъ и въ родныхъ краяхъ.

Подписная цѣна:

На 1 г. — 35 фр.; на 6 м. — 20 фр.

Београд, Неманьина № 20 Юго-Славія.

РОЗЫСКЪ .

Григорій Фридманъ, бывш. кадетъ Ташкентскаго корпуса проситъ всѣхъ, ктс знаетъ, гдѣ есть или былъ его отецъ Григорій Григорьевичъ Фридманъ, бывш. начальникъ Жандармскаго Отдѣленія — раньше офицеръ 9 Гренад. Сибир. полка (по перевороту 16 Турк. Стрѣлк. полкъ) сообщить по адресу:

Praha-Vrsovice, v Hoakach 474. Podporucik Grigory Fridman, Tchekhoslovaquie.

Изъ далекой Австраліи

Глубокоуважаемый
Василій Васильевичъ,

Получили вашъ сотый номеръ и прочли блестя - щія и вполнѣ вами заслуженныя похвалы по случаю этого достопримѣчательнаго юбилея.

Расположенные на эмигрантской «Камчаткѣ», на краю свѣта, мы не стыдимся признаться въ своей оплошности поздравить васъ заблаговременно, ибо «дорого яичко кс Христову дню».

Но вмѣстѣ съ тѣмъ, по другой пословицѣ, что «лучше поздно, чѣмъ никогда», мы просимъ принять отъ насъ, австралійцевъ, хоть запсздалый, но са - мый искренній и душевный привѣтъ вамъ и вашимъ сотрудникамъ и пожеланія дальнѣйшаго процвѣтанія «Часового» на славу и честь Русской Арміи и Бѣлаго Дѣла.

Неизмѣнно вамъ преданный и уважающій васъ

И. Поповъ.

(Нач. Австрал. стд. Р. О. В. С.).

Лучшая поддержка „ЧАСОВОГО“ подписка на журналъ

Незабытыя могилы

Помѣщая въ **послѣдній разъ** некрологи приблизительно въ томъ видѣ, въ какомъ они были присланы, редакція вынуждена со слѣдующаго номера ограничить каждый некрологъ 5-10 строками. Причина этого — исключительная необходимость «сжимать» матеріалъ, весьма цѣнный и нужный, но несящій частный характеръ, въ пользу статей общеинтереснаго и актуальнаго характера. Какъ и всегда редакція указываетъ, что расширеніе журнала зависитъ исключительно отъ его читателей и подписчиковъ. Если бы «Часовой» имѣлъ возможность перейти на еженедѣльное изданіе, то весь матеріалъ помѣщался бы, безъ всякихъ сокращеній.

† ГЕНЕРАЛЪ БОГИНСКІЙ.

23 мая, въ Софіи, въ Болгаріи, скончался генералъ Всеволодъ Петровичъ Богинскій, бывшій окружной интендантъ Одесскаго военнаго округа.

Всю Великую Войну ген. Богинскій провелъ въ тяжкой и отвѣтственной должности интенданта пограничнаго округа. Широко образованный, тонкій и многоопытный юристъ, человѣкъ кристаллической честности и высокихъ убѣжденій, педантически строгій къ самому себѣ, онъ ко всему этому обладалъ еще и добрымъ отзывчивымъ сердцемъ.

Крѣпкій и стойкій былъ человѣкъ, яркій примѣръ всѣмъ его окружающимъ!

Да будетъ тебѣ пухомъ болгарская земля, дорогой нашъ товарищъ и другъ!

Пусть эти слова, идущія отъ искренняго сердца будутъ и прощальнымъ вѣнкомъ отъ Объединенія кадетъ корпуса Императора Александра II.

† ДОКТОРЪ Н. Е. АКАЦАТОВЪ.

Съ воинскими почестями Бѣлградъ похоронилъ доктора Николая Епифановича Акацатова, долгое время бывшаго врачемъ Измайловскаго полка.

Покойный Н. Е., умершій уже въ преклонномъ возрастѣ, до конца жизни сохранилъ ясный умъ и глубокій интересъ къ наукѣ и къ общественной жизни. Перу его принадлежитъ цѣлый рядъ научныхъ работъ. Но д-ръ Акацатовъ не замыкался въ кругъ научныхъ и профессіональныхъ интересовъ — онъ былъ дѣятельнымъ членомъ Союза Русскихъ Писателей и Журналистовъ и принималъ живѣйшее участіе во всѣхъ его собраніяхъ.

Покойный Н. Е. оставилъ письмо, глубоко трогательное всѣхъ русскихъ людей. Въ этомъ письмѣ онъ говоритъ:

«Боюсь, чтобы послѣ смерти не нашлись люди, мною обиженные. Зла умышленно я никому не дѣлалъ, а если кого обидѣлъ, то прошу простить и не поминать лихомъ. Умирая, я унесу съ собой наилучшія чувства, питаемыя мною къ Сербскому Королю, Его Величеству Александру I. Благослови Его Господь! Близкихъ людей я обнимаю искренно и желаю счастливо и дальше бороться съ невзгодами».

† ИНЖ. МЕХ. КАП. 1 РАНГА В. А. МИХАЙЛОВЪ.

20 декабря, на 70-мъ году жизни, скончался въ Шанхаѣ инж.-мех., кап. 1 ранга Владиміръ Антоновичъ Михайловъ. Почти вся его служба прошла на Дальнемъ Востокѣ, гдѣ онъ участвовалъ въ подавленіи боксерскаго возстанія и въ японской войнѣ, за что былъ награжденъ всѣми орденами съ мечами, до Владиміра 4-й ст. — включительно. Онъ состоялъ старш. механикомъ на эск. брон. «Севастополь» и на брен. крейсерѣ «Россія» Вся остальная его служба въ Великую и гражданскую войны протекла во Владивостокскомъ порту, гдѣ онъ оставался до эвакуаціи въ Шанхай.

З. Н.

ГЕНЕРАЛЪ Н. И. ХОЛОДОВСКІЙ.

15-го с. мая, въ Лондонѣ скончался — въ преклонномъ возрастѣ, за 80 лѣтъ — генералъ отъ Артиллеріи Николай Ивановичъ Холодовскій. Будучи выпущенъ примѣрно въ 1870 г. въ полевую артиллерію, **Н. И. всю свою службу, всю свою жизнь и весь свой недюжинный талантъ отдалъ родной ему артиллеріи.** Окончивъ Михайловскую Артиллерійскую Академію, онъ, въ свободное отъ обязанностей разнообразныхъ строевыхъ и административныхъ должностей, которыя онъ занималъ въ артиллеріи, занимался различными изобрѣтеніями для этого рода воѣскъ и вообще въ области оружія. Въ числѣ его изобрѣтеній наиболѣе извѣстны: усовершенствованіе орудійнаго угломѣра и передѣлка 3-хъ линейной пѣхотной винтовки. Послѣдняя, будучи перестроена Г. М. Холодовскимъ съ идеей сдѣлать ружье легче и мѣтче на ближнихъ дистанціяхъ, была выдана передъ самой войной на испытаніе въ нѣкоторыя пѣхотныя части. Несомнѣнныя достоинства видоизмѣненной винтовки не могли быть, однако, испытаны, какъ слѣдуетъ, такъ какъ наступила война. Интересно, что теперь, послѣ войны, въ Англіи и Америкѣ передѣлали пѣхотныя винтовки какъ разъ въ томъ направленіи, въ какомъ работалъ ген. Холодовскій, приблизивъ оружіе пѣхотинца къ спортивному типу. Страстный ружейный охотникъ, Н. И. и напалъ на идею передѣлки на основаніи своего охотничьяго опыта и стрѣльбы «навскидку». Н. И. обладалъ не только острымъ изобразительнымъ умомъ, но и исключительнымъ талантомъ излагать самыя трудныя теоріи, полныя математическихъ доказательствъ, простымъ и доступнымъ языкомъ.

Въ эмиграціи, онъ, не покладая рукъ, продолжалъ настойчиво работать надъ изобрѣтеніемъ новой пули, требуемой условіями тактики, рожденной послѣдней войной. Работалъ онъ также надъ рядомъ другихъ усовершенствованій въ области ручного оружія и легкой брони и велъ переговоры на тему о нихъ съ Британскимъ Адмиралтействомъ и Военнымъ Министерствомъ. Однако, генералъ Холодовскій не имѣлъ матеріальной возможности поставить опыты надъ осуществленіемъ своихъ идей, чѣмъ и объясняется въ значительной степени то, что ему не удалось добиться помѣщенія этихъ изобрѣтеній.

Н. И. Холодовскій былъ участникомъ войны 1877-1878 гг., русско-японской 1904-5 гг. и, наконецъ, послѣдней. Кромѣ того, молодымъ офицеромъ, онъ, по собственному желанію, принялъ участіе въ сербско-турецкой войнѣ 1876 г., на порогѣ Большой Освободительной войны.

Генералъ Холодовскій былъ кавалеромъ всѣхъ русскихъ орденовъ, до Бѣлаго Орла, включительно.

Имя его вписано — его неустанной работой на пользу родной русской артиллеріи — въ ея исторію.

Проводить на вѣчный покой генерала Холодовскаго, этого честнаго солдата и горячаго патріота, собралась вся Лондонская Колонія.

Да будетъ легка вонну Николаю чужая земля.

Б. Геруа.

† ФЛОТА ГЕНЕРАЛЪ В. А. ШТЕНГЕРЪ.

Въ Парижѣ, послѣ продолжительной и тяжелой болѣзни, 28 марта скончался флота-генералъ Василій Александровичъ Штенгеръ. Родившись въ 1861 г. и будучи произведенъ въ мичманы въ 1882 г., онъ занималъ цѣлый рядъ должностей по Главному Морскому Штабу, состоялъ начальникомъ канцеляріи Морского Министра и закончилъ службу членомъ Правленія Добровольнаго Флота отъ Морского Министерства.

† КОНТРЪ-АДМИРАЛЪ И. С. ДЕНИСОВЪ.

27 марта, въ Антибъ, послѣ мучительной болѣзни скончался контръ-адмиралъ Иванъ Семеновичъ Денисовъ, защитникъ Портъ-Артура и ст. офицеръ брон. кр. «Громобой», во время японской войны, бо-

гатый военнымъ опытомъ, въ годы возрожденія русскаго флота И. С. командовалъ въ Черномъ морѣ рядомъ кораблей: эск. мин. «Зацаренный», мин. за - градитель «Дунай», яхта «Эрикликъ» и крейсеръ «Кагулъ». Одно время покойный также состоялъ интен - дантомъ штаба командующаго морскими силами Чернаго моря.

† ПОЛКОВНИКЪ В. В. ФЕНИНЪ.

7 сего апрѣля, въ г. Багдадѣ скончался отъ воспаленія легкихъ кавалеръ ордена Св. Георгія 4 ст. полковникъ 1-го Туркестанскаго стрѣлковаго полка Валеріанъ Викторовичъ Фенинъ.

Послѣ большевицкаго переворота покойный вошелъ въ туркестанскую антисовѣтскую организацію. По заданію организаціи, полковникъ Фенинъ оставался на своемъ посту у красныхъ и началъ подготовку захвата Памира. Рядъ случайныхъ арестовъ наводитъ красныхъ на нить заговора... Нужно ухо - дить. Съ нѣсколькими десятками офицеровъ и юнкеровъ своего отряда, полковникъ Фенинъ пробивается черезъ снѣжные перевалы Памира въ Индію, куда и прибываетъ ранней весной 1919 года.

Смертельно простуженная во время этого перехода, умираетъ его жена и новорожденный сынъ.

Въ эмиграціи полковникъ Фенинъ работалъ въ организаціи ген. Кутепова и послѣдніе годы въ организаціи «П. К.».

Блестяще образованный, владѣющій многими восточными и европейскими языками, всегда скромный, отзывчивый, неизмѣнно любимый своими сослуживцами, покойный былъ украшеніемъ полка.

Н. Лепехинъ.

† КАПИТАНЪ 1 РАНГА А. В. ГОРОДЫССКІЙ.

Не стало выдающагося офицера нашего флота. Капитанъ 1 р. Анатолій Вячеславовичъ Городысскій скончался отъ туберкулеза въ легкихъ 13 февраля въ Давосской санаторіи. Онъ былъ не только од - нимъ изъ лучшихъ практическихъ артиллеристовъ Русскаго флота, взявшихъ Императорскій призъ за стрѣльбу на лин. кор. «Пантелеймонъ», но и въ области теоретической былъ извѣстенъ своими рабо - тами и изобрѣтеніями. За нѣкоторыя свои изобрѣ - тенія, повысившія мѣткость артиллеріи, онъ получилъ личную благодарность отъ Государя Императора.

Въ гражданскую войну кап. 1 р. Городысскій былъ к-ромъ большого транспорта «Ріонъ».

По его иниціативѣ, въ эмиграціи, было сначала сбразовано общество соплавателей лин. кор. «Имп. Марія», съ кассой взаимопомощи, а затѣмъ «Военно-Морской Историческій Кружокъ имени адм. Колчака». Это послѣднее свое дѣтище кап. 1 р. Городысскій особенно любилъ, отдавалъ ему послѣднія силы, все свободное время, свои знанія и свой опытъ. Умѣлъ онъ вести засѣданія мастерски и въ годы его предсѣдательствованія, Кружокъ, занимавшійся ис - ключительно продуктивной научной работой, до - стигъ большой степени процвѣтанія и популярно - сти.

Этотъ прекрасный стойкій офицеръ остался дѣйственно вѣрнымъ флоту до гробовой доски.

С. Терещенко.

ГЕНЕРАЛЪ-МАІОРЪ Г. Я. ЛЕДОВСКІЙ.

4 мая, въ Бѣлградѣ, скончался ген.-м. Георгій Яковлевичъ Ледовскій. Покойный, кубанскій казакъ, родился въ 1878 г. Окончилъ Ставропольское юнк. училище. Во время Вел. войны командовалъ Казвинскимъ отрядомъ, затѣмъ I Черноморскимъ кон. полкомъ. I Кубанскій походъ совершилъ въ должности командира запаснаго коннаго полка. Въ теченіе всей бѣлой борьбы былъ комендантомъ г. Екатеринодара, гдѣ снискалъ всеобщее уваженіе и любовь, чему доказательствомъ служитъ учрежденіе гор. думой стипендіи его имени въ мужской гимназіи. Покойный имѣлъ награды до ордена Св. Владиміра 4 ст., включ. а также Георгіевское Оружіе.

Въ эмиграціи служилъ въ 6 воздухопл. п. корол. Югославіи, а также работалъ въ многихъ воинскихъ и общ. русскихъ организаціяхъ. Долгое время зани - малъ въ должности зам. предс. главн. правл. союза уч. I кубанскаго похода.

Похороны состоялись 6 мая при большомъ стеченіи друзей покойнаго. Тѣло на лафетѣ сопровож - дали югосл. воинскія части и представители частей Бѣлградскаго гарнизона, а также командиръ и всѣ офицеры 6 возд. полка. На могилѣ праху почившаго были отданы воинскія почести.

† ГЕН.-М. Ф. А. МУРОМЦЕВЪ.

28 ноября, въ г. Софіи (въ Болгаріи), въ госпи - талѣ Рос. О-ва Кр. Кр. скоропостижно скончался отъ паралича сердца и 29 ноября погребенъ на Русскомъ участкѣ Софійскаго кладбища **Генералъ-Маіоръ Филиппъ Алексѣевичъ Муромцевъ.**

Вся служба покойнаго протекала въ строю; родился онъ въ 1865 году; въ подпоручики произве - денъ въ 1884 г., въ 50-й пѣх. Бѣлостокскій полкъ.

Въ Великой войнѣ покойный принималъ участіе съ начала до конца ея, находясь въ составѣ 4 Во - сточно-Сибирской Стрѣлковой дивизіи и занимая должности до командира полка включительно, а въ послѣдніе дни передъ разваломъ фронта временно командовалъ дивизіей.

За рубежомъ г.-м. Муромцевъ числился въ со - ставѣ Объединенія чиновъ 13 пѣх. дивизіи и состоялъ членомъ Союза Георгіевскихъ Кавалеровъ въ Болгаріи.

За боевыя отличія г.-м. Муромцевъ былъ на - гражденъ Георгіевскимъ Оружіемъ.

Въ лицѣ покойнаго его друзья и сослуживцы потеряли скромнаго, высокоблагороднаго, рѣдкихъ душевныхъ качествъ человѣка, пользовавшагося всеобщимъ уваженіемъ и любовью всѣхъ тѣхъ, кто только соприкасался съ нимъ на служебной почвѣ, или въ частной жизни.

С. Д.

† ПОДПОРУЧИКЪ МИХАИЛЪ ЯКОВЛЕВИЧЪ КАЧАЛОВЪ.

Умеръ 20 апрѣля въ Тулонскомъ госпиталѣ офицеръ Марковскаго полка.

Тихій, скромный, онъ никогда не отказывался отъ помощи своимъ русскимъ, причемъ старался сдѣлать это возможно незамѣтно, уклоняясь всегда отъ афишированія.

† А. К. КОНОНОВИЧЪ
(Некрологъ).

26-го іюня 1933 года въ Парижѣ, скоропостижно скончался, 67 лѣтъ от роду, дѣйствительный статскій совѣтникъ Александръ Казимировичъ Коюновичъ.

По окончаніи Перваго Кадетскаго Корпуса, всю свою долголѣтнюю службу Царю и Отечеству покойный прошелъ въ С.-Петербургѣ по Кабинету Его Величества.

Безжалостная смерть лишила насъ благороднаго рыцаря, беззавѣтно вѣрнаго священному девизу «За Вѣру, Царя и Отечество», пламеннаго патріота и прекрасной души человѣка. Всѣ лучшія качества, которыми онъ съ достоинствомъ обладалъ, такъ красиво сочетались съ его обаятельнопрекрасной барской внѣшностью.

Имѣя почти вѣковую родственную связь Лейбъ-Гвардіи съ Гренадерскимъ полкомъ, покойный, какъ всегда и нынѣ, на чужбинѣ, былъ сердечнымъ дру - гомъ и желаннымъ гостемъ семьи Лейбъ-Гренадеръ.

У знавшихъ его и любившихъ навсегда сохранится о немъ свѣтлая память а праху незабвеннаго Александра Казимировича, — да будетъ миръ и вѣчный покой.

Г. Б.

УКРѢПЛЯЙТЕ нервы омолаживайте организмъ

и вы будете здоровы и трудоспособны. Современный человѣкъ живетъ уже много лѣтъ въ обстановкѣ крайняго нервнаго напряженія. Всякаго рода депрессія, неврастенія, малокровіе, психозъ, мигрени, головныя и др. боли, упадокъ силъ, апатія, безсонница, нервные запоры — вотъ чѣмъ страдаетъ едва ли не каждый изъ насъ. Со временемъ разстройство нервной системы влечетъ и болѣе тяжкія послѣдствія, а именно: ослабленіе активности энергіи — жизнетворныхъ железъ и нарушеніе функцій всѣхъ органовъ, что и является основной причиной **всѣхъ болѣзней, преждевременной старости и часто ранней смерти.** Между тѣмъ, научно установлено, что организмъ насыщенный **гормональной субстанціей** изъ жизнетворныхъ железъ молодыхъ животныхъ (какъ медикаментъ **Калефлюидъ**) омолаживается, возстанавливаетъ свое равновѣсіе, нервы и силы и будучи **возрожденнымъ,** снова начинаетъ пользоваться всѣми радостями **здоровой жизни.** За недостаткомъ мѣста, всѣхъ, кто интересуется этимъ методомъ леченія, просимъ сообщить адресъ, по которому мы вышлемъ совершенно **безплатно** описаніе съ многочисленными аттестац. профессоровъ и врачей міра. **КАЛЕФЛЮИДЪ** засл. высш. наградъ на выставкахъ Европ. Госуд. и продается въ больш. аптекахъ всего міра, гдѣ нѣтъ, туда — высыл. налож. платеж. Безплатно — требуйте у насъ литер. лѣч. болѣз. Пишите: **Laboratoire «KALEFLUID», 49, rue Balangy — Bureau 9. Paris (17e).**

Югославія: М. Марковичъ, ул. Краля Милана 15. Бѣлградъ. **Румынія:** Татарскій Str. Isvor 43. Bucarest 6. **Польша.** Maison «Ergos», Маршалковская, 62. Варшава. **Бельгія:** Аптека Gouchman, 16, Av. Oscar Goidsenhoven, Uccle Bruxelles. **Чехословакія:** Tchintchikoff, Legerova 72. Prague 12.

INSTITUT SUPERIEUR TECHNIQUE
EN FRANCE

(въ вѣд. Франц. Мин. Нар. Просв.)
10, Bd Montparnasse, 10 — Paris (15e)

Преподаваніе на русскомъ языкѣ

1. **АКАДЕМИЧЕСКІЙ ФАКУЛЬТЕТЪ.** Отдѣленія: Инж. Строит. и Электро-Механич. Вступ. экзам. 18 сент. Лекціи и лабор. зан. по вечерамъ. Полный курсъ 3½ года. Дипломъ инженера.
2. **СРЕДНЕЕ ТЕХНИЧЕСКОЕ УЧИЛИЩЕ.** Открытіе 3 окт. Пріемъ юношей 13-16 л. Курсъ 3½ года. Занятія днемъ. Званіе механика.
3. **ФАКУЛЬТЕТЪ ЗАОЧНАГО ПРЕПОДАВАНІЯ** даетъ законченное систематическое образованіе. Въ переживаемое время только спеціальн. подготовка облегчаетъ достиж. прочнаго положенія. Занятія ведутся по корреспонд. Печатн. курсы высылаются во всѣ страны. Не прерывая службы, можно подготов. на БУХГАЛТЕРА, АГРОНОМА, МОНТЕРА, ТЕХНИКА, ИНЖЕНЕРА. Отдѣленія: Инж.-Строит., Электротехн., Радіотехн., Механич., Химич., Коммерч., Агрономич., Общеобразоват. (реальн. уч.). Иностр. Языкъ. (франц., англ., нѣм.). Пріемъ непрерывный.

ТРЕБУЙТЕ СБОРНИКЪ ПРОГРАММЪ ИНСТИТУТА

Книготорговля и библіотека

„КАМА“

27, rue de Villiers, Neuilly s.-Seine
Métro: Champerret (PlaceBineau)

Продолжается подписка на 1933 годъ

на единственный иллюстрированный

двухнедѣльный

военный и военно-морской журналъ

5-й ГОДЪ **„ЧАСОВОЙ“** ИЗДАНІЯ

Органъ связи русскаго воинства за рубежомъ подъ редакціей В. В. ОРѢХОВА.
Редакторы отдѣловъ: Военно-Морского С. К. Терещенко, Литературнаго: Евгеній Тарусскій.

ПОДПИСНАЯ ЦѢНА:

ВО ФРАНЦІИ:		ЗА ГРАНИЦЕЙ:		Въ С.А.С.Ш.:	
На 3 мѣс.	15 фр.	На 3 мѣс.	20 фр.	На 3 мѣс. ..	1 долларъ
» 6 мѣс.	30 фр.	» 6 мѣс.	40 фр.	» 6 мѣс. ..	1 дол. 75 цент.
Годовая	60 фр.	Годовая	80 фр.	Годовая	3 дол. 25 цент.
Цѣна отд. №-ра	3 фр.	Цѣна отд. №-ра	4 фр.	Цѣна отд. №-ра	20 цент.

Примѣчаніе: Для Болгаріи — французскій тарифъ.

Подписка принимается чеками, переводами и заказными письмами.

Адресъ для почтовой корреспонденціи:
«LA SENTINELLE» Boîte Postale 21, Asnières (Seine).

IMPRIMERIE «PASCAL». 13, RUE PASCAL. PARIS. LE GÉRANT : J. BERRODIER

Prix: 3 frs en France

4 frs a l'Etranger

5-й годъ
№ 107

ЧАСОВОЙ

Августъ
1933 г.

ОРГАНЪ СВЯЗИ РУССКАГО ВОИНСТВА ЗА РУБЕЖОМЪ
Редакторъ-Издатель В. В. ОРѢХОВЪ.
«LA SENTINELLE» Boîte Postale N° 21 Asnières (Seine) • Bi-mensuelle

Красная армія вооружается...

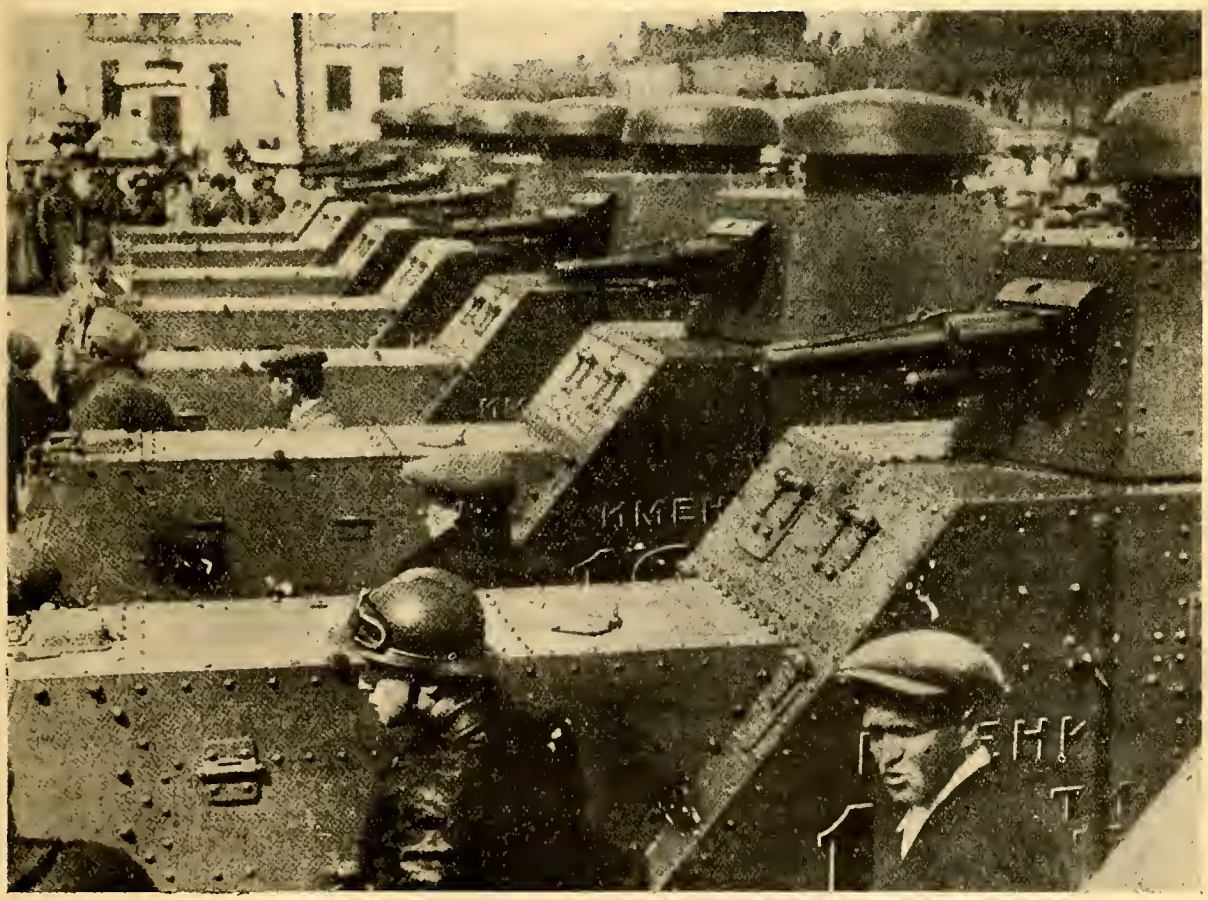

Особый шефскій бронеавтомобильный дивизіонъ въ Москвѣ.

Двухнедѣльный журналъ:
Органъ связи русскаго воинства зарубежомъ.
Редакторъ - Издатель
В. В. ОРѢХОВЪ.

ЧАСОВОЙ

Редакція: 29, rue du Colisée. Paris (8).
Tél.: Elysées 07-55.
Пріемъ отъ 11 до 1 часу дня.

Редакторъ Военно-Морского Отдѣла
С. К. ТЕРЕЩЕНКО.

Редакторъ Литературнаго Отдѣла
Евгеній ТАРУССКІЙ.

№ 107

ОГЛАВЛЕНІЕ

№ 107

Стр.

Мысли бѣлогвардейца 2
Дѣло и слово Государевы. А Коморовскій 4
Къ исторіи Бредовскаго Похода. Ген.-лейт. М. Промтовъ 5
Танки. Полк. К. Ольховикъ 6
Военная мощь Италіи. Г. Стацевичъ 8
У Великой Китайской стѣны. К.-ъ Д. Никитинъ (Д. Фокагитовъ) 9
Брестъ-Литовскій миръ. Докладъ ген. А. И. Деникина 13
Я думаю... Ген.-л. Луковскій 14
Открытое письмо. Н. Никольскій 16
Жизнь совѣтская. А. Соболевъ 18
Изъ печати 20
Въ защиту достоинства РОВС 21
Хроника 22
Генералъ П. Д. Черноглазовъ 23

Мысли бѣлогвардейца

XXXII. МОЙ ОТВѢТЪ РОНД-у

Редакція «Часового», сама всегда осуждая гордыню и нарочитую безаппеляціонность нашихъ политическихъ партій, считаетъ своимъ долгомъ помѣстить въ этомъ номерѣ журнала «Открытое письмо» его редактору, напечатанное въ № 6 «Пробужденія Россіи» (органъ русскихъ національ-соціалистовъ въ Германіи). Полагаемъ, что, помѣщая письмо г. Никольскаго, редакція этой газеты согласилась съ его положеніями и поэтому позволяемъ себѣ черезъ голову автора письма отвѣтить самой организаціи РОНД-а.

Прежде всего я хотѣлъ бы разсѣять ходячее у русской эмиграціи въ Германіи (а доказательствомъ этому многочисленныя письма, полученныя мною) представленіе о томъ, что «Часовой» является «тенденціознымъ» журналомъ. Одинъ нѣмецкій военный журналъ однажды даже написалъ о томъ, что «Часовой» получаетъ субсидію отъ французскаго ген. штаба (!!!). Само собой разумѣется, что это — большое заблужденіе. Мы считаемъ, что международная обстановка, постоянная моральная и экономическая интервенція Европы **въ пользу** большевиковъ **противъ** русскаго народа, наконецъ, перенесенныя нами испытанія и разочарованія уже давно освободили насъ отъ какихъ бы то ни было даже идеалистическихъ обязательствъ передъ нашими бывшими союзниками. **Мы выстрадали уже право быть только руссофилами.** Соблюдая законы пріютившихъ насъ странъ, относясь съ полной лойяльностью и уваженіемъ къ ихъ особенностямъ, мы остаемся **только** русскими и думаемъ только о пользѣ и благѣ нашей Родины. Вотъ точка зрѣнія «Часового».

И если бы какая-нибудь страна начала борьбу противъ московскихъ сатраповъ (но не противъ Россіи) **во имя человѣчества и культуры,** мы ни минуты не задумываясь, всѣми мыслями и дѣлами были бы съ ней.

Было бы скучно и долго перечислять все то, что сдѣлала для большевиковъ Германія. Конечно, капитанъ фонъ-Дессау по своему правъ: нѣмцы дѣйствовали противъ насъ, какъ враги... И такая вражеская политика, сводившаяся ко всемѣрной поддержкѣ большевиковъ, длилась до послѣдняго времени.

Съ приходомъ Гитлера къ власти, обстоятельства рѣзко измѣнились. Коммунистическая партія разгромлена. Между совѣтами и Берлиномъ произошелъ обмѣнъ мнѣній въ такомъ тонѣ, что казалось разрывъ обезпеченъ и могъ легко осуществиться. Однако.... вмѣсто ожидаемаго разрыва и осужденія правительствомъ Гитлера власти большевиковъ, Раппальскій договоръ былъ еще разъ возобновленъ, и Москва одновременно съ Берлиномъ торжественно заявила, что ни о какой перемѣнѣ оріентаціи не можетъ быть и рѣчи. Значитъ, все остается по старому....

Было бы дико и нелѣпо **требовать** отъ одной Германіи рѣшительныхъ дѣйствій противъ Москвы въ тотъ моментъ, когда весь міръ флиртуетъ съ большевиками и проходимцу Литвинову готовятся пальмы миротворца. Ясно, что ни силъ, ни средствъ для этого **сейчасъ** Германія не имѣетъ.

Вотъ почему мнѣ казалось бы, что, устанавливая всяческія связи съ иностранцами, ведя упорную пропаганду въ пользу русскаго дѣла, наконецъ, въ извѣстныхъ необходимыхъ случаяхъ (объ этомъ въ печати вообще говорить не удобно), вступая въ тѣ или иныя политическія группировки, русскіе люди должны держать себя совершенно независимо, обсрегая свои организаціи отъ мѣстныхъ вліяній.

Такъ же, какъ мнѣ непонятна свастика на русскомъ національномъ флагѣ, мнѣ было бы больно смотрѣть, если бы русскіе во Франціи украсили

Лучшая поддержка „ЧАСОВОГО“ подписка на журналъ

свои флаги бурбонскими лиліями или въ Италіи надѣли бы черныя рубашки фашистовъ.

Я недостаточно еще знакомъ съ организаціей РОНД-а, имѣю гражданское мужество взять свои слова о «нелѣпой и безтактной игрѣ» обратно. Дѣйствительно, нельзя осуждать, не зная, и прошу вѣрить, что я первый буду счастливъ, если я ошибся и эта организація заслуживаетъ довѣрія.

Но вотъ какія замѣчанія я хотѣлъ бы сдѣлать:

1) Въ противоположность Германіи гдѣ неарійцевъ всего 600-700 тысячъ, Россійская Имперія представляетъ собой конгломератъ народностей многихъ расъ и религій. Полагаю, что «расовыя» реформы и арійская свастика, какъ идеалъ, не могутъ быть примѣнены къ нашей Роднѣ.

2) Объявляя себя «соціалистами» даже какого-то особаго вида, РОНД сводитъ свои шансы на успѣхъ въ Россіи къ нулю. Бороться въ Россіи съ коммунизмомъ подъ флагомъ соціализма — совершенно невозможно. Пусть дѣятели РОНД-а прочтутъ (если, конечно, вѣрятъ) «письма Краснаго Командира» въ №№ 94/95, 96 и 100 «Часового».

3) Наконецъ, въ силу международной обстановки РОНД, присвоивъ себѣ опредѣленное имя и, одѣвъ, какъ ни объясняй, нѣмецкую эмблему, сдѣлался исключительно внутригерманской организаціей и никакого распространенія получить не можетъ. Это-ли въ цѣляхъ его организаторовъ?..

На этомъ я пока остановлюсь. Мнѣ бы хотѣлось еще сказать: ничто такъ сейчасъ не говоритъ въ пользу молодыхъ вновь возникающихъ, организацій, какъ скромность, отсутствіе громкихъ фразъ, излишней помпы и самоувѣренности (до перваго, конечно, **настоящаго** дѣла).

Но повторяю: судьей я быть не имѣю права, а критика будетъ цѣнна тогда, когда узнаешь того, кого собираешься критиковать. Во всякомъ случаѣ, г. Никольскій и РОНД могутъ быть увѣрены: никогда «Часовой» не считалъ, что онъ и только онъ имѣетъ привилегію охранять честь Русскаго Имени. Мы ищемъ союзниковъ и соратниковъ, мы вѣримъ въ то, что близокъ моментъ, когда передъ **всѣми** русскими людьми зарубежья встанетъ единственная задача: **борьба съ большевиками.** Въ ожиданіи желаннаго часа надо готовить свои силы. Не отвлекаясь мелочами, спорами, опостылѣвшими всѣмъ полемикой и самобичеваніемъ, мы должны создавать сильный, здоровый, морально устойчивый тылъ, гдѣ бы не было интригъ, пошлости и подсиживанія.

Только тогда Россія пойметъ и оцѣнитъ наше затянувшееся пребываніе въ чужихъ краяхъ.

В. Орѣховъ.

Въ Россіи

БРОЖЕНІЕ ВЪ КРАСНОЙ АРМІИ И ВОЙСКАХЪ ГПУ

Въ частяхъ ДВ арміи, расположенныхъ въ Забайкальи, въ частности на Петровскомъ Заводѣ и въ Читѣ, въ началѣ мая произошло нѣсколько случаевъ волненій среди призванныхъ для пополненія частей запасныхъ. Однако, эти волненія были легко ликвидированы.

Нелегальная листовка Херсонской раб.-парт. оппозиціи отъ 15 мая сообщаетъ, что недавній пріѣздъ въ Николаевъ, Зиновьевскъ и Херсонъ члена Реввоенсовѣта и Начальника ПУР-а Гамарника находится въ прямой связи съ броженіемъ среди красноармейцевъ мѣстныхъ гарнизоновъ. Ихъ волнуютъ письма изъ деревень о прекращеніи выдачи продссуды, о начавшемся голодѣ, о насильномъ отобраніи птицы, яицъ, мелкаго скота и т. п.

Въ той же листовкѣ говорится о расформированіи Кіевскаго 2-го Своднаго подвижного отряда войскъ ГПУ, отказавшагося выполнить приказъ комсостава при подавленіи безпорядковъ въ колхозахъ Чигиринскаго района, гдѣ колхозницы, поддержанныя мужьями, не давали своихъ коровъ для использованія на полевыхъ работахъ въ качествѣ тягловой силы.

Въ ночь на 17 мая въ кронштадскихъ казармахъ Балтійскаго флота произведены массовые обыски съ послѣдующими арестами. 31 мая со ст. Ораніенбаумъ спеціальнымъ поѣздомъ подъ строгимъ конвоемъ войскъ ГПУ 179 моряковъ отправлены въ штрафныя команды. Для успокоенія кронштадскаго и ленинградскаго гарнизона Ленинградъ посѣтилъ Ворошиловъ въ сопровожденіи Гамарника.

(«Зн. Россіи»).

КЪ СЛУХАМЪ О ПОЖАРѢ ВЪ КРОНШТАДТѢ

Поводомъ для помѣщенныхъ въ заграничной печати сообщеній о взрывѣ на фортѣ Обручева и пожарахъ въ городѣ Кронштадтѣ послужилъ небольшой сравнительно пожаръ хозяйственныхъ складовъ вблизи Красной Горки въ раіонѣ Ораніенбаума. Пожаръ вспыхнулъ въ ночь на 1 іюня и былъ замѣченъ съ финляндской стороны залива.

(«Зн. Россіи»).

НА СЛУЖБѢ III ИНТЕРНАЦІОНАЛА

Противъ кого направлены эти русскіе штыки? Къ несчастью, пока, противъ русскихъ же людей.

Дѣло и слово Государевы

(Къ пятнадцатилѣтію мученической кончины)

«Надо не плакать. а мстить,
Мстить за погибшихъ въ ночи».

Мы на-дняхъ вспоминали и молились объ упокоеніи души нашего замученнаго и убитаго Императора. Много стало нынче обвинителей, надѣвшихъ пурпурныя тоги «во имя Россіи», много стало упрекающихъ насъ въ гибели нашего Государя. Но развѣ не чувствуется что то глубоко мистическое жуткое и проникновенное въ томъ, что въ страшныхъ и странныхъ судьбахъ Россіи палъ искупительной за нее жертвой самъ Императоръ. Развѣ виноватъ и онъ въ своей винѣ отреченія, что слѣпыя и темныя силы жизни придавили его, раздавили и погребли подъ тысячелѣтней русской исторіей.

Кто видѣлъ его, носителя идеи величайшей Имперіи. мощнаго и недоступнаго для смертныхъ самодержца, тотъ знаетъ, какъ часто лицо его покрывала чуть замѣтная тѣнь глубокой безысходной усталости, знаетъ какъ сильно давила его непосильная ноша, какъ свѣтились синей печалью его непередаваемые глаза.

Быть на острой вершинѣ могущества, быть открытымъ для всѣхъ, быть всегда въ холодномъ блескѣ величія, не имѣть надъ собой никакого высшаго авторитета. кромѣ таинственной и неразгаданной воли Господней — и чувствовать по живому, по смертному, по человѣчески чувствовать непереносимый гнетъ отвѣтственности, тяжесть исторической задачи, вокругъ — расчетливую интригу и главное — постоянное, опустошающее душу одиночество.

Если мы даже въ маломъ національномъ дѣлѣ всегда чувствуемъ это свое полное одиночество, если мы всегда принуждены работать въ характерной для насъ атмосферѣ общаго безразличія, ироніи, критики и центробѣжныхъ теченій, то каково было это ощущеніе у русскаго Императора, призваннаго Божьимъ Промысломъ управлять въ той же атмосферѣ безразличія, недовѣрія, критики и непереносимой пошлости. Каково было ему, не монарху, а человѣку чувствовать леденящій гнетъ одиночества.

.....

Оскорбленный своимъ народомъ Императоръ пошелъ на мучительный конецъ. Во имя Россіи, ея спасенія, ея искупленія. «О Петрѣ вѣдайте ,что жизнь ему не дорога, жила бы Россія»... Даже Калединъ своимъ героическимъ концомъ разбудилъ отзывчивый и чуткій Донъ. Императоръ хотѣлъ разбудить Россію, вернуть ей сердце и разумъ, Императоръ вѣрилъ въ свою Россію...

Неопредѣленны сроки для дѣяній большого историческаго масштаба. Мы тоже твердо вѣримъ, что эта мука Вѣнценоснаго человѣка, страданія мальчика-Цесаревича и Свѣтлыхъ Дѣвушекъ не забудутся нами, не забудутся Россіей. Съ нимъ ушла ея слава и честь. Кто свободенъ отъ обаянія царскаго величія, отъ мистицизма высочайшей власти,, пусть признаетъ только это жуткое совпаденіе, что въ сіяніи его короны не его имя горѣло алмазами на всю вселенную, а имя нашего Отечества.

Но для насъ, солдатъ, по самой природѣ нашего призванія признающихъ единый авторитетъ, всегда монархичныхъ „ex vi formae, ex necessitate formae" для насъ ясно и другое. Съ потерей высшей власти и авторитета, мы потеряли единство, единоустремленность, чувство братства оружія, принятаго нами для защиты Родины первымъ слугой которой и нашимъ вождемъ былъ самъ Императоръ.

.....

На мученической крови нашихъ раненыхъ, нашихъ убитыхъ и Перваго среди нихъ — нашего Императора, должна возсіять Вѣра и наша Правда.

Безъ плача, сентиментальныхъ вздоховъ и поздникъ очарованій, безъ ханжества и приторнаго самобичеванія, трезво и разумно принимая жизнь, направимъ ее противъ общаго врага, будемъ творить нашу Родину. И мы сдѣлаемъ это. Мы не будемъ единымъ стадомъ, только ожидающимъ своего Пастыря. Мы создадимъ ту сбстановку, которая поддержитъ и укрѣпитъ его власть. Именемъ родины заклянемъ себя, наложимъ заклятіе и на того, кто станетъ надъ нами. Слово и дѣло Государевы пусть призовутъ насъ къ суду, къ внутренней пыткѣ во имя Родины, къ пыткѣ, не прекращающейся, пока наша истина не восторжествуетъ, пока мы не отомстимъ.

Будемъ помнить что мы обязаны мстить, что близко отъ насъ, приближаются къ намъ убійцы нашего народа, нашей Россіи, нашего Императора. Пришелъ скоро преходящій часъ ихъ торжества.

Наши вѣрные друзья, самые близкіе намъ по духу народы, протянули руку убійцамъ Россіи и поддержали нашихъ враговъ въ критическую для нихъ, быть можетъ послѣднюю минуту ихъ существованія у власти надъ нашей родиной.

Міръ дешевой цѣной продаетъ свою совѣсть.

Но наша совѣсть нерушимо хранится въ нашихъ бѣдныхъ храмахъ, гдѣ покоятся сотни знаменъ Россійской Арміи, въ нашей непримиримой организаціи, крѣпко спаявшей тѣхъ, кто не сложилъ со временъ Кубани и Крыма своего оружія, кто готовъ къ справедливой и страшной мести. Мы не пойдемъ къ нимъ на поклонъ **никогда.** Намъ не надо ширковѣщательныхъ программъ — мы во имя единства первой основной цѣли легко жертвуемъ личными симпатіями и вкусами, мы съ заклятіемъ въ душѣ просто помнимъ о Россіи, помнимъ заклинающіе печалью страшно одинокіе глаза Государя, зовущіе насъ къ его слову и дѣлу. Намъ обывательскихъ словъ больше не надо, нужны ДѢЛА, **нужны люди способные ихъ дѣлать,** нуженъ **отборъ** этихъ людей. Пусть по принципу малыхъ дѣлъ, но съ каждымъ изъ нихъ мы приближаемся къ освобожденію отъ страшной клятвы.

Во имя Отечества, первые изъ націоналистовъ Европы, поднявшихъ за послѣдніе годы свои движенія, **мы не опустимъ наше Бѣлое знамя.**

А. Коморовскій.

Къ исторіи Бредовскаго похода

ГЕН.-ЛЕЙТ. М. ПРОМТОВЪ.

Въ концѣ 1919 года, когда съ очевидностью опредѣлилась невозможность дальнѣйшей борьбы съ большевиками, на широкомъ фронтѣ, войскамъ ввѣреннаго мнѣ 2 корпуса Доброарміи приказано было отходить изъ раіона Кіевъ-Фастовъ-Бѣлая Церковь на Николаевъ. Оттуда Корпусъ, распоряженіемъ генерала Шиллинга былъ свернутъ на Одессу, для защиты Одескаго укрѣпленнаго раіона. Защита эта, какъ извѣстно, не состоялась и когда войска корпуса подошли къ Одессѣ, то вмѣсто обѣщанной имъ, за 3 дня до того, эвакуаціи моремъ въ Крымъ, имъ приказано было въ тотъ же день отходить въ Румынію, съ переправой черезъ Днѣстръ, у с. Маяки. Румыны, какъ и надо было предполагать, насъ не приняли, подъ предлогомъ того, что у д. Паланки (противъ д. Маяки на нашемъ берегу) пропускного пункта нѣтъ, а есть, якобы у Бендеръ. Оставалось двигаться въ Тирасполь, на соединеніе съ колоной ген. Бредова, которому назначена была переправа у Тирасполя.

Надо было спѣшить. На лѣвомъ берегу Днѣстра появились уже большевики, а колону сопровождало нѣсколько тысячъ бѣженцевъ, съ женщинами и дѣтьми, изъ окрестностей Херсона, Николаева и Одессы, принятыхъ подъ защиту войскъ корпуса. Пришлось идти по кратчайшему направленію плавнями Днѣстра (благо — ледъ былъ крѣпокъ). Въ 30 часовъ времени, безостановочно, въ морозъ и стужу, безъ теплой одежды, пройдено было около 70 верстъ до Тирасполя. Половина пути сдѣлана была въ плавняхъ по льду. По истинѣ — ледяной походъ.

Въ Тирасполѣ повторилось то же, что и у Маяковъ, — на Румынскій берегъ ни войска, ни бѣженцы допущены не были, при чемъ Румынскія власти заявили, что при первой же попыткѣ перехода черезъ Днѣстръ, Бендерская крѣпость откроетъ огонь.

Такъ какъ въ директивѣ ген. Шиллинга, между прочимъ, воспрещалось вступать въ какія либо непріязненныя дѣйствія съ румынами, то форсировать Днѣстра не приходилось. Надо было искать иного рѣшенія. И рѣшено было обѣимъ колоннамъ двигаться на сѣверъ, вдоль Днѣстра на соединеніе съ поляками, дѣйствовавшими противъ большевиковъ.

Послѣ тяжелаго 14-дневнаго похода, безъ днёвокъ, по крайне пересѣченной мѣстности, по отвратительнымъ дорогамъ, въ холодъ и вьюгу, съ тою же массой бѣженцевъ, съ больными тифомъ, которыхъ приходилось вести то на подводахъ, то на саняхъ, войска прибыли наконецъ, въ районъ Новой Ушицы, занятой поляками. Для послѣднихъ появленіе на фронтѣ у себя какихъ то русскихъ войскъ было совершенно неожиданно и встрѣчено было съ недовѣріемъ и боязнью. Когда выяснилось, что мы не съ большевиками, а противъ нихъ, то сначала предполагалось дать намъ самостоятельный участокъ фронта, но потомъ, недовѣріе, очевидно, взяло верхъ и, послѣ длительныхъ переговоровъ, пришлось, скрѣпя сердце согласиться на слѣдующее: временно сдать все вооруженіе, снаряженіе и лошадей полякамъ, взамѣнъ чего они обязывались содержать всѣхъ насъ съ бѣженцами въ своихъ Галиційскихъ лагеряхъ до момента, когда наладится наше возвращеніе въ Крымъ.

Войска съ бѣженцами были размѣщены въ 3 лагеряхъ: Пикулице, подъ Перемышлемъ, Дембія, подъ Краковымъ и въ Щалкувѣ.

Я со штабомъ отряда и попалъ въ Перемышль. Свѣжи еще были въ памяти всѣ обстоятельства осады и паденія крѣпости. Свѣжи были еще воспоминанія, связанныя съ посѣщеніемъ крѣпости въ день ея сдачи*). Но состояніе духа, но настроеніе были, конечно, совсѣмъ иныя. Лично мнѣ было тяжело оставаться въ Перемышлѣ и, по счастью, мы не долго пробыли въ немъ. Жизнь въ городѣ была дорога, жить было не на что, казна пуста, валюты никакой. Пришлось просить о переводѣ насъ въ д. Пикулице, близь лагеря того же имени, что и было намъ разрѣшено, хотя и не очень охотно.

Полгода войска и бѣженцы протомились въ польскихъ лагеряхъ за проволокой, безъ денегъ, въ одеждѣ и обуви, пришедшей въ негодность, на крайне скудномъ пайкѣ, съ нетерпѣніемъ ожидая возвращенія на родину. Отношеніе поляковъ чрезвычайно любезное, предупредительное и даже заискивающее поначалу, когда мы были вооружены и представляли силу, смѣнилось недоброжелательнымъ и презрительнымъ, послѣ того, какъ мы сѣли за проволоку...

Кончилось, наконецъ, наше сидѣніе въ лагеряхъ. Транзитомъ провезли насъ по желѣзной дорогѣ до Рени, баржами по Дунаю до Сулина, а затѣмъ на нашихъ пароходахъ въ Ѳеодосію. Къ горькому сожа-

---

*) Ген. Промтовъ, командуя 82 п. див., былъ однимъ изъ участниковъ взятія Перемышля. Въ одномъ изъ ближайшихъ номеровъ мы помѣстимъ его воспоминанія о штурмѣ Перемышля. **(Ред.).**

ПОЛК. К. ОЛЬХОВИКЪ.

Танки

Появленіе танковъ во второй половинѣ послѣдней войны, ознаменовавшее собой цѣлую эпоху въ достиженіяхъ военной техники, представляло по существу дальнѣйшее развитіе автоброневаго дѣла. Примѣненіе въ началѣ войны бронеавтомобилей явилось отвѣтомъ (неполнымъ) на значительное развитіе огневого могущества, рѣзко обнаружившееся уже въ первыхъ бояхъ и вызвавшее громадныя потери въ незащищенныхъ бронею войскахъ. Однако, военная техника не могла удовлетвориться автоброневиками, сфера дѣятельности которыхъ ограничена лишь дорогами и ближайшими къ нимъ зонами, а сдѣлала слѣдующій шагъ впередъ, подаривъ войска танками.

Фактически — танки представляютъ изъ себя тѣ-же броневики, перенесенные съ дорогъ на мѣстность, потерявъ при этомъ значительную часть своей скорости за счетъ пріобрѣтенія способности къ преодолѣванію препятствій. Промежуточное положеніе между танками и колесными (дорожными) бронемашинами занимаютъ гусеничные бронеавтомобили, какъ въ смыслѣ скорости, такъ и въ отношеніи преодолѣнія препятствій (они могутъ двигаться безъ дорогъ и проходить черезъ **неширокіе рвы**). Изъ сравненія свойствъ трехъ вышеуказанныхъ типовъ бронемашинъ можно заключить, что способность къ преодолѣнію препятствій обратно пропорціональна скорости, развиваемой машиной, причемъ совершенствованіемъ конструкцій танковъ зависимость эта можетъ быть уменьшена, но не уничтожена. Съ появленіемъ танковъ, бронеавтомобили не потеряли своего значенія, выполняя по отношенію къ послѣднимъ функціи, приблизительно, одинаковыя съ функціями кавалеріи по отношенію къ своей пѣхотѣ. Въ отличіе отъ автоброневиковъ, сильныхъ сочетаніемъ элементовъ огня и движенія, танки значительно превосходятъ ихъ своей ударной силой, дѣйствуя гусеницами, которыми они, вслѣдствіе своей тяжести непосредственно уничтожаютъ непріятельскія пулеметныя гнѣзда и оказывающую сопротивленіе пѣхоту; броневые-же автомобили поражаютъ исключительно огнемъ, въ виду чего моментъ

На Красной площади въ Москвѣ.

приближенія пр.-ка на дистанцію штыка къ машинѣ — опаснѣе для броневика, чѣмъ для танка.

Наконецъ, принимая во вниманіе большое значеніе новыхъ средствъ борьбы — **авіаціи** и **химіи**, необходимо подчеркнуть то обстоятельство, что **бронесилы** вообще, а **танки** — въ частности являются **наименѣе уязвимымъ родомъ войскъ отъ атаки этихъ боевыхъ средствъ.**

Приведемъ наиболѣе характерную классификацію танковъ, произведенную англичанами:

а) **Легкій танкъ** (или шестиколесный бронеавтомобиль-вездѣходъ), назначеніемъ коего является развѣдка; долженъ быть снабженнымъ радіотелеграфомъ, а еще лучше — радіотелефономъ*).

б) **Средній танкъ**, предназначенный для нанесенія главнаго удара въ непосредственной атакѣ, вооруженный пулеметами и мелкокалибернымъ орудіемъ (иногда 3-хъ дм.). Этого типа машина служитъ также для производства контръ-атакъ и отбитія наступленія пр.-ка (отчасти, «Медіумъ Маркъ А» и преимущественно болѣе совершенные «Виккерсы»).

в) Для устройства дымовыхъ завѣсъ и для обстрѣла укрытыхъ цѣлей навѣснымъ огнемъ служатъ танки, вооруженные мортирками.

г) Для организаціи успѣшнаго преслѣдованія отступающаго противника, съ цѣлью не только «закрѣпить побѣду, превращая отступленіе въ бѣгство» (слова франц. устава), но и добиться полнаго уничтоженія бѣгущаго непріятеля, въ англійскихъ

*) Пока отчасти замѣняетъ во многихъ арміяхъ «танкетка», «Гарденъ Ллойдъ МКIV, хотя и несовершенная, но пока незамѣнимая.

лѣнію, случилось это уже поздно, мѣсяца за два до паденія Крыма и эвакуаціи заграницу.

Оглядываясь, съ болью въ сердцѣ, на тернистый путь, пройденный войсками корпуса въ 1920 году отъ Одессы до Днѣстра, отъ Днѣстра до Новой Ушицы и отъ послѣдней до Перемышля, завершившійся полугодовымъ сидѣніемъ за проволокой въ польскихъ лагеряхъ ,нельзя не прійти къ слѣдующему заключенію. Изъ за неправильнаго направленія войскъ корпуса отъ Николаева на Одессу, вмѣсто естественнаго и цѣлесообразнаго отхода ихъ въ Крымъ, войска принуждены были испытать всю тяжесть интернированія въ галиційскихъ лагеряхъ, совершенно незаслуженнаго и обиднаго для ихъ достоинства, сопряженнаго съ ихъ дезорганизаціей и упадкомъ ихъ духа и лишившаго ихъ возможности въ теченіе болѣе полугода принять участіе въ защитѣ Крыма тогда, когда каждый офицеръ и солдатъ былъ на счету въ арміи генерала Врангеля. И, какъ знать? Быть можетъ, эти испытанныя въ бояхъ съ большевиками части, своевременно вошедшія въ составъ войскъ, предназначенныхъ для обороны Крыма, создали бы обстановку болѣе благопріятную для удержанія его.

Фатальная ошибка тѣхъ лицъ, кои, безъ крайней къ тому необходимости, притянули войска къ Одессѣ, не обезпечивши обѣщаннсй имъ эвакуаціи въ Крымъ и, въ концѣ концовъ, толкнули ихъ въ Румынію, не имѣя согласія послѣдней на допускъ ихъ туда.

М. Промтовъ.

Отъ Редакціи. Помѣщая краткій очеркъ генерала Промтова, редакція отвѣчаетъ интересу, проявленному многими нашими читателями къ почти неизслѣдованной исторіи «Бредовскаго Похода». За почти пятилѣтнее существованіе «Часового» мы получили много писемъ съ просьбами освѣтить вопросы, поставленные авторомъ статьи. Редакція охотно пойдетъ на встрѣчу этому желанію. Было бы интересно выслушать въ первую очередь компетентныя мнѣнія генерала-отъ-инфантеріи Шиллинга и генералъ-лейтенанта Бредова, а также старшихъ начальниковъ Новороссійской области ВСЮР и отряда ген. Бредова, имѣвшихъ отношеніе къ операціи, которая для многихъ сейчасъ кажется непродуманной и ошибочной.

ЯПОНСКАЯ АРМІЯ

Организація борьбы съ воздушнымъ нападеніемъ. Аппараты, улавливающіе на большомъ разстояніи приближеніе вражескихъ самолетовъ.

военныхъ кругахъ сознается необходимость скон - струированія чрезвычайно подвижныхъ машинъ, что пока еще, повидимому, не осуществлено.

д) Танкъ, предназначенный для борьбы съ непріятельскимъ противоброневымъ вооруженіемъ и авіаціей.

е) Наконецъ — **командирскій танкъ,** снабжен - ный радіофономъ и вооруженный 1 пулеметомъ или-же 1 мелко-калиб. орудіемъ для самозащиты, по по внѣшнему же виду не отличающійся отъ иныхъ, дабы не обозначать командира.

ж) Для выполненія роли огневого резерва, т. е. для подвоза огнестрѣльныхъ и движущихъ**) припасовъ въ бою, должны быть использованы вспомогательныя машины, способныя передвигаться безъ дорогъ и вооруженныя пулеметами.

Со своей стороны полагаемъ, что:

1) цѣли, указанныя въ п. г) въ условіяхъ во - сточно-европейскихъ успѣшно могутъ выполняться гусеничными броневиками, или же машинами типа «Кристи» (развивающими яко-бы скорость внѣ дорогъ — до 60 кл. въ 1 часъ?), при условіи, конечно, вооруженія части ихъ орудіями;

2) борьба съ противоброневымъ вооруженіемъ въ будущемъ будетъ возложена въ значительной степени на механизированную артиллерію сопровожденія;

3) въ предвиденіи операцій позиціоннаго характера необходимо учитывать также примѣненіе от - сутствующихъ въ англійской классификаціи **«тяжелыхъ»** танковъ (70-80 тон., при экипажѣ до 15 чел.), обладающихъ мощнымъ вооруженіемъ, прочной бро ней и способностью къ преодолѣнію солидныхъ препятствій.

Въ новѣйшей военной литературѣ часто встрѣчается подраздѣленіе танковъ на **быстроходные** — послѣднихъ типовъ и

тихоходы — временъ міровой войны. Однако, такая классификація со временемъ, по всей вѣроятности, будетъ признана несоотвѣтствующей; тихоходные танки составятъ весьма незначительную часть бронесилъ и будутъ использованы лишь для лобовой атаки укрѣпленныхъ позицій на пассив - ныхъ участкахъ фронта; подавляющую же массу механ. войскъ образуютъ всевозможные танки иныхъ, болѣе совершенныхъ, типовъ, сопровождаемые моторизованной пѣхотой.

Въ связи съ прогрессомъ противотанковаго вооруженія, возрастаетъ необходимость использова - нія «боевыхъ дымовъ» для самоукрытія атакующихъ танковъ. «Дымовыя завѣсы» производятся либо самими танками, либо артиллеріей, стрѣляющей спеціальнымъ снарядомъ. Понимая всю важность рѣшенія этого вопроса, различныя государства (особен - но Франція и Польша) производятъ непрерывные опыты съ танками-самоиспускателями дымовъ.

Капитанъ франц. сл. Перрэ различаетъ 3 вида «дымовыхъ завѣсъ, примѣняемыхъ въ танковыхъ операціяхъ:

1) Ослѣпленіе непріятельскихъ огнесредствъ (при помощи артиллерійской стрѣльбы) въ цѣляхъ обезвреженія ихъ, если почему либо нельзя ихъ уничтожить,

2) использованіе «подвижныхъ дымовыхъ за - вѣсъ», непосредственно впереди танковъ и

3) окруженіе атакуемой зоны (если таковая не - большихъ размѣровъ) — «дымовымъ кольцомъ».

Мы считаемъ, что танковымъ частямъ еще при упражненіяхъ мирнаго времени придется удѣлять большое вниманіе умѣнію маневрировать, подъ прикрытіемъ собственныхъ дымовыхъ завѣсъ и способности искусно регулировать необходимую густоту и ширину задымленныхъ полосъ въ предѣлахъ, допускающихъ возможность функціонированія связи и, въ то же время, служащихъ достаточнымъ прикрытіемъ. Такое маневрированіе значительно облегчается новымъ изобрѣтеніемъ въ области военной оп - тики, подъ названіемъ: «омнископъ», примѣнені - емъ коего достигается крупный успѣхъ въ осуществленіи оріентировки въ бою нѣсколько «подслѣповатыхъ» танковъ.

К. Ольховичъ.

**) Горючіе и смазочные.

Военная мощь Италіи

За послѣднее столѣтіе звѣзда Италіи замѣтно поднялась. XIX вѣкъ возвысилъ это государство до уровня великихъ силъ Европы, но XX уже ставитъ его на равную ступень съ государствами, играющими главную роль въ рѣшеніи Мірсвой политики. Италія по своему географическому положенію является государствомъ Средиземнаго моря и, стремясь къ владычеству надъ нимъ, естественно главнымъ образомъ обращаетъ свое вниманіе на силу своего морского и воздушнаго флота. Ея ближайшей задачей должны быть (какъ въ прежнее время Римской Имперіи) достиженіе господства на восточномъ побережьи Адріатическаго моря и завоеваніе сѣверной Африки (Туниса б. Карфагена), ибо она уже и сейчасъ имѣетъ тамъ острова Родосъ, Триполи и Киренаикъ. Открытое отдѣленіе Италіи отъ Тройственнаго союза въ 1914 году являлось необходимостью для Италіи, которая любой цѣной стремилась достичь господства въ Адріатическомъ морѣ и завладѣть главными портами находящихся въ то время въ рукахъ Австріи. Теперь — въ такомъ же положеніи какъ въ свое время была Австрія, находится Югославія, для которой сохраненіе Далматинскаго побережья является вопросомъ жизни.

Въ виду сильной уплотненности народонаселенія (настоящая политика Муссолини способствуетъ еще большему приросту населенія), можно безошибочно сказать, что въ ближайшемъ времени Италія едва ли сможетъ мирнымъ путемъ увеличить территорію своей страны, даже если бы между ею и Франціей были достигнуты дружескія отношенія. Внѣ всякаго сомнѣнія то, что благодаря своей внѣшней политикѣ и внутреннему преобразованію государства, Италія въ самый короткій срокъ достигнетъ своего полнаго расцвѣта.

Начиная съ 1923 года, въ Италіи войска, находятся въ непосредственной связи съ фашизмомъ. Такъ называемая «фашистская народная милиція» имѣетъ главной своей цѣлью воспитаніе молодежи въ патріотическомъ и военномъ духѣ.

Разсматривая сухопутныя вооруженныя силы Италіи можно сказать слѣдующее: Въ Италіи по закону утверждена общая воинская повинность, срокъ службы отъ 21 до 55 лѣтъ (прежде былъ отъ 20 до 40). Срокъ отбыванія воинской повинности — 16 1/2 мѣсяцевъ.

Верховное военное управленіе до осени 1929 года было исключительно въ рукахъ Муссолини, который, будучи предсѣдателемъ совѣта министровъ въ то же самое время былъ и министромъ трехъ главныхъ министерствъ (т. е. иностранныхъ дѣлъ, внутреннихъ и обороны). Въ настоящее время, закончивъ организаціонную часть Муссолини продолжаетъ неоффиціально руководить тѣми же министерствами.

Территорія Италіи раздѣлена на 11 *) корпусныхъ областей, плюсъ Сицилійская военная «команда», которая считается 12-ой корп. областью и Сардинская военн. команда. Ежегодный призывъ новобранцевъ выражается въ среднемъ числѣ 245.000 солдатъ, изъ коихъ изъ экономическихъ соображеній отслуживаютъ и остаются въ войскахъ всего 180.000 человѣкъ. Въ случаѣ войны Италія можетъ выставить подъ ружье **3.500.000** обученныхъ солдатъ плюсъ **1.000.000** въ качествѣ вспомогательной силы (вродѣ нашихъ второочередныхъ). Мобилизаціонный планъ детально разработанъ въ Итал. генер. штабѣ еще 6 лѣтъ тому назадъ. Противъ Франціи и Югославіи сконцентрированы главнымъ образомъ моторизованныя войска, находящіяся во внутренней полосѣ, стратегически — въ очень удобныхъ условіяхъ: по воздушной линіи 500 кил., т. е. 2 дня для переброски автомобилями къ любой границѣ сосѣднихъ Государствъ. Кромѣ того, имѣется военный комиссаріатъ (интендантство), одна санитарная одна провіантская рота, а равно и цѣлый рядъ санитарныхъ и интендантскихъ учрежденій и складовъ. Наконецъ, каждому корпусу придаются берсельеры, альпійскіе стрѣлки, тяжелая артиллерія, танки, броневыя машины, кавалерійскія и техническія единицы и т. д., находящіяся на территоріи корпуса. Каждая изъ 30 пѣхотныхъ дивизій составлена по типу нѣмецкихъ пѣх. дивизій, т. е. изъ одной пѣхотной бригады и одного полевого артилл. полка. Раньше пѣхотная бригада была высшей единицей въ мирное время (въ 1926 году въ виду формированія дивизіонныхъ единицъ уничтожены 22 пѣхотныхъ бригады и 15 пѣхотныхъ полковъ). Каждая изъ 3-хъ альпійскихъ бригадъ состоитъ изъ 2-4 альп. полковъ и 1-го горнаго артилл. полка, поэтому снѣ имѣютъ болѣе сильный составъ, чѣмъ бригады пѣх. дивизій. Большое значеніе придается въ арміи велосипеднымъ к-дамъ (берсельеры), чьи штабы и пулеметныя роты моторизированы. (Послѣ великой войны число ихъ было сильно уменьшено, но Муссолини теперь ихъ опять увеличилъ и въ 1926 году составилъ изъ нихъ отдѣльныя велосипедныя войска). Необходимо также отмѣтить усиленное формированіе большого количества горныхъ войскъ (альпійцевъ). Каждый батальонъ состоитъ изъ 3 ротъ, каждая по 3 взв. и 1 взв. тяжелыхъ пулеметовъ (всего 18 пушкопулемет. ручныхъ и 9 тяжелыхъ). Баталіону также придается одна горная батарея. Количество конницы въ Итальянской арміи уменьшено съ 30 полковъ до 12, изъ соображеній исключительно неблагопріятной мѣстности для работы кавалеріи, т. е. очень пересѣченной — лѣсистой.

По годовому бюджету численность войскъ выражается зимою 120.000 чел., а лѣтомъ 290.000 плюсъ къ этому числу нужно прибавить 18.000 офицеровъ, 16.000 унтеръ-оф., т. о. получается, что Италія держитъ подъ ружьемъ въ мирное время: зимою 150.000 солдатъ, а лѣтомъ до 320.000.

1) Пѣхота имѣетъ: въ мирное время постоянный составъ 6.000 офиц., 7000 унт.-оф. 47% солдатъ изъ общаго количества всѣхъ войскъ.

2) Артиллерія имѣетъ: 3.600 офиц., 4000 унт.-оф. — 25% солдатъ.

3) Технич. воздухоплав. и инжен. части: 1.100 офиц. 800 унт.-оф. и 24% солдатъ.

4) Конница: 500 оф. 800 унт.-оф. и 4% солдатъ.

Въ сѣверной части Италіи, кромѣ всѣхъ горныхъ войскъ полнаго состава тяж. арт., саперн. войскъ, желѣзнод. полковъ и 2/3 всей конницы находится также половина всѣхъ корпусовъ (6), дивизій (15), плюсъ велосип. войска и др., т. е. почти 3/5 всѣхъ войскъ Итальянской арміи. Поэтому Италія въ случаѣ необходимости можетъ, оставивъ небольшія части на границѣ Швейцаріи и Австріи, преобладающее количество своихъ войскъ очень быстро перебросить въ любомъ напарвленіи (благадаря густой сѣти дорогъ въ сѣв. Италіи) и сосредоточить на границахъ Франціи и Югославіи, тѣмъ самымъ обезпечивъ спокойный и планомѣрный подходъ остальныхъ корпусовъ находящихся внутри страны, что и должно явиться правильной концентраціей силъ предусмотрѣнныхъ мобилизаціоннымъ планомъ.

Г. Стацевичъ I.

*) Каждый изъ 12 корпусовъ состоитъ изъ 2-3 пѣхотныхъ дивизій (по 3 дивизіи имѣютъ 2, 3, 6, 10 и 11 корпуса), одного тяжелаго артиллер. полка, противоаэроплан. и инженернаго полка, а также и автомобильнаго полка.

ВОЕННО-МОРСКОЙ ОТДѢЛЪ

У великой китайской стѣны

КОНТРЪ-АДМИРАЛЪ Д. НИКИТИНЪ (Д. ФОКАГИТОВЪ).

(Изъ воспоминаній морского офицера)

Былъ 1900 годъ — годъ Боксерской кампаніи. Лѣто подходило къ концу и жара въ районѣ Тяндзина стала спадать. Изъ всѣхъ «дванадесяти языковъ», принимавшихъ участіе въ тогдашней интервенціи, только Россія и Японія выставили въ поле крупныя войсковыя части въ видѣ дивизій и бригадъ. На эти двѣ страны и легла вся тяжесть борьбы съ боксерами и регулярными китайскими войсками. Когда въ началѣ зимы пріѣхалъ съ большой помпой и фельдмаршалскимъ жезломъ Вальдерзее, чтобы командовать международнымъ десантомъ и прибыли нѣмецкіе полки въ вычурной тропической формѣ, дѣло уже клонилось къ шапочному разбору.

Къ началу осени на прилегающей къ раіону военныхъ дѣйствій мѣстности оставались только двѣ, занятыя китайскими войсками крѣпости: Бейтанъ (неподалеку отъ Таку) и Шанхайгуанъ. Про китайскаго генерала коменданта Шанхайгуана были сложены въ тѣ времена цѣлыя легенды. Говорили, что онъ крѣпость ни за что не сдастъ и готовъ воевать хоть съ цѣлымъ міромъ.

Международный флотъ, вымпеловъ до полусотни, стоялъ на якорѣ въ открытомъ морѣ, у входного бара въ рѣку Пейхо, неподалеку отъ Таку. Ночью, когда линіи судовъ были залиты массой огней, казалось, что тамъ находится цѣлый городъ съ ярко освѣщенными широкими улицами. «Городъ Такуйскъ», такъ называлось это мѣсто на каютъ-компанейскомъ жаргонѣ.

Стоянка у бара была изъ самыхъ тоскливыхъ. Единственное оживленіе въ нашу монотонную жизнь вносилось прибытіемъ на суда тѣхъ счастливцевъ, которые побывали въ дессантныхъ отрядахъ, повоевали подъ Тяндзинсмъ и вернулись увѣнчанные побѣдными лаврами, чтобы разсказать намъ о своихъ подвигахъ.

Можно себѣ представить какая радость была на эскадрѣ, когда разнесся слухъ, что флотъ пойдетъ бомбардировать и брать Шанхайгуанъ. На судахъ начались усиленныя приготовленія къ бою. Говорили: «Комендантъ тамъ кажется молодчина и въ крѣпости есть дальнобойныя 9-дюймовыя пушки. Будетъ очень интересное и горячее дѣло — конецъ нашему безцѣльному и скучному стоянію у бара».

Однако, походъ этотъ все откладывался, и только черезъ 2-3 недѣли на развѣдку была послана англійская канонерка. На брустверѣ крѣпости оказалось много народу; китайцы усиленно махали флажками, приглашая канонерку подойти ближе. Командиръ канонерки подошелъ, чтобы узнать въ чемъ дѣло. Оказалось, что столь прославленному коменданту давно уже надоѣло сидѣть въ его неприступной твердынѣ. Будучи отрѣзаннымъ интервентами отъ Пекина, онъ давно уже не платилъ гарнизону жалованья. Провіанта также не было. Подчиненные коменданта давно уже занимались «собираніемъ излишковъ» и «реквизнули» у мѣстнаго населенія все, что только можно было. Поэтому комендантъ ждалъ, не дождался, чтобы союзники пришли брать его крѣпость. Тогда, въ виду подавляющаго превосходства силъ противника, онъ могъ со спокойной совѣстью уйти со своимъ войскомъ въ какія нибудь страны обѣтованныя.

«Только пострѣляйте въ насъ, пожалуйста, для порядку», просили китайцы командира канонерки». Да же если и холостыми и то ничего. А не то въ Пекинѣ скажутъ — комендантъ раньше времени сдалъ крѣпость. Тогда и ему и намъ кантами (голова долой) будетъ».

Англичанинъ согласился, пострѣлялъ немного, а затѣмъ, видя, что гарнизонъ со своими пожитками удаляется послалъ на берегъ столько людей съ офицерами, сколько могъ снять со своего маленькаго суденышка, — человѣкъ 30-35. На крѣпостномъ флагштокѣ былъ торжественно поднятъ англійскій флагъ. Безпроволочнаго телеграфа тогда еще не было. поэтому, канонерка, оставивъ свой дессантъ въ крѣпости, поспѣшила полнымъ ходомъ къ эскадрѣ: доложить о новомъ пріобрѣтеніи англійской кроны.

Случилось такъ, что почти одновременно съ приходомъ въ городъ «Такуйскъ» счастливаго англичанина, на рейдъ входилъ и крейсеръ, на которомъ я тогда плавалъ. Мы только что окончили задачу по конвоированію пароходовъ съ войсками, шедшими изъ Европы. При постановкѣ на якорь, вмѣсто обычныхъ сигналовъ съ флагманскаго судна: «Прекратить пары» и «Разрѣшается имѣть сообщеніе съ берегомъ», мы получили приказаніе: «Приготовиться къ походу» и «Имѣть пары во всѣхъ котлахъ». Не зная, въ чемъ дѣло, мы очень удивились.

Командиръ нашъ черезъ четверть часа вернулся отъ адмирала и выяснилось, что мы сейчасъ же снимемся и уходимъ полнымъ ходомъ высаживать дес-

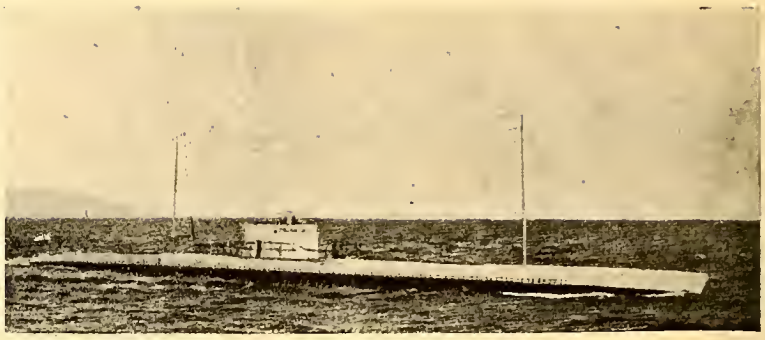

Югославянская подводная лодка «Освѣтникъ» (630/810 тоннъ. 14, 5/9 узловъ; 1-4" орудіе и 6 мин. ап.; районъ плаванія 5000 миль. Погруженіе 50 секундъ. Одного типа съ ней «Смѣлый» и нѣсколько больше «Храбрый» и «Небожска» (975/1165 тоннъ) 15,5/10 узловъ; 2-4" и 6 мин. ап.

сантъ въ Шанхайгуанѣ. Нашъ крейсеръ, единственный изъ всего флота, стоявшаго въ «Такуйскѣ», былъ въ ту минуту готовъ къ походу. Видно было, какъ спѣшно поднимали пары наши сосѣди. Усиленно дымили японецъ и американецъ. Суетились и хлопотали на крейсерахъ, французскомъ, нѣмецкомъ и англійскомъ. Ясно было, что намъ предстоитъ гонка: вся эта компанія по готовности бросится на перегонки въ Шанхайгуанъ. Намъ повезло: мы могли дать ходъ сейчасъ же.

«У англичанина людей высажено мало и онъ смогъ захватить только прибрежный фортъ и ж. д. станцію», сказали нашему командиру на флагманскомъ суднѣ». «Если мы тотчасъ же не заявимъ своихъ правъ и не займемъ, какіе можно, пункты въ крѣпости и городѣ, англичане могутъ наложить руку на весь ж. д. путь отъ Тяндзина до Шанхайгуана».

Забурлила вода за кормой и крейсеръ взялъ курсъ на Шанхайгуанъ, постепенно прибавляя ходъ до полнаго. Черезъ полчаса сзади показался дымокъ. Наши кочегары въ охватившемъ весь крейсеръ азартѣ гонки показывали прямо чудеса. Машины давали оборотовъ больше, чѣмъ на пробныхъ испытаніяхъ. Офицеры на ютѣ напряженно вглядывались въ бинокли, стараясь угадать :кто съ нами гоняется. Сначала полагали, что это японецъ «Азяма», имѣвшій скорость узла на 3 больше насъ, но конкуррентъ нашъ, сначала видный довольно ясно, сталъ постепенно исчезать, отставая. Часа черезъ два отъ него остался только дымокъ на горизонтѣ. Это былъ австріецъ, ходокъ не изъ первоклассныхъ.

День былъ тихій и ясный. Скоро должны были уже открыться берега Южной Манчжуріи, когда на мостикѣ началось обсужденіе новаго проэкта. Хитроумнымъ стратегомъ оказался нашъ старшій штурманъ подполковникъ Коробицынъ, впослѣдствіи флагманскій штурманъ адмирала Макарова, погибшій вмѣстѣ съ нимъ на «Петропавловскѣ». Онъ предложилъ измѣнить курсъ нѣсколько влѣво и, пользуясь тѣмъ, что мы на много всѣхъ опередили и имѣемъ нѣкоторый запасъ времени, выйти на видъ прибрежнаго городка Цинвандао, тамъ сбросить на воду гребной катеръ со взводомъ дессанта и пуле-метъ и занять мѣстную ж. д. станцію. Тогда наши союзники и друзья англичане, сидящіе въ Шанхайгуанѣ, окажутся какъ бы отрѣзанными нами отъ Тонку и Тянзина и не смогутъ заявлять въ будущемъ особенныхъ правъ на желѣзную дорогу.

Сказано-сдѣлано. На меридіанѣ Цинвандао, минуты на двѣ застопорили машину и катеръ безъ малѣйшей задержки оказался на водѣ. На немъ пошло человѣкъ 25 подъ командой флигель-адъютанта Бойсмана.

Камиллъ Арсеньевичъ Бойсманъ былъ человѣкъ недюжинный. Будучи избранъ Александромъ III адъютантомъ къ больному цесаревичу Георгію, онъ до самой смерти великаго князя въ Аббасъ-Туманѣ неизмѣнно состоялъ при немъ. Задача его была не изъ легкихъ: больной все время пытался нарушить строгій режимъ и докторскія предписанія. Говорили, что Императрица Марія Феодоровна изъ всего окруженія ея больного сына довѣряла только Бойсману. Въ концѣ концовъ онъ былъ скорѣе въ роли опекуна, а не адъютанта великаго князя.

Одинокій катеръ съ горсточкой людей на немъ казался точкой среди широкаго воднаго пространства. Вскорѣ онъ совсѣмъ потерялся изъ виду. Темнѣло, когда мы подходил къ Шанхайгуану. Становились на якорь возможно ближе къ берегу: такъ, чтобы только не обмелѣть при малой водѣ.

«Иди смотрѣть Пятницу въ полномъ боевомъ убранствѣ», сказалъ мнѣ кто то. «Прямо Мальбрукъ въ походъ собрался».

«Пятницей» мы называли неоффиціально нашего старшаго офицера. Гидрографъ по спеціальности, проплававшій всю жизнь на описныхъ и промѣрныхъ судахъ, онъ тутъ внезапно оказался начальникомъ батальона дессанта, выполняющаго боевую задачу. Онъ былъ довольно высокаго роста, но выглядѣлъ скорѣе ученымъ, чѣмъ военнымъ. Сейчасъ съ саблей и револьвернымъ шнуромъ онъ былъ похожъ на артиста, стоящаго за кулисами и готовящагося сыграть роль героя въ драмѣ.

Шлюпки съ ротами дессанта отвалили отъ крейсера, когда было уже совсѣмъ темно. Часа черезъ два мы узнали, что произошло на берегу. Пятница выстроилъ свое войско и прежде всего направился къ форту, занятому англичанами. Тамъ сказалась преграда: часовой въ мундирѣ англійской морской пѣхоты: «Стрѣлять буду, если вы еще на одинъ шагъ приблизитесь».

Изъ форта вышелъ офицеръ: «Очень сожалѣю, сэръ», сказалъ онъ Пятницѣ. «Но фортъ занятъ именемъ Его Величества Короля, и я имѣю опредѣлен-

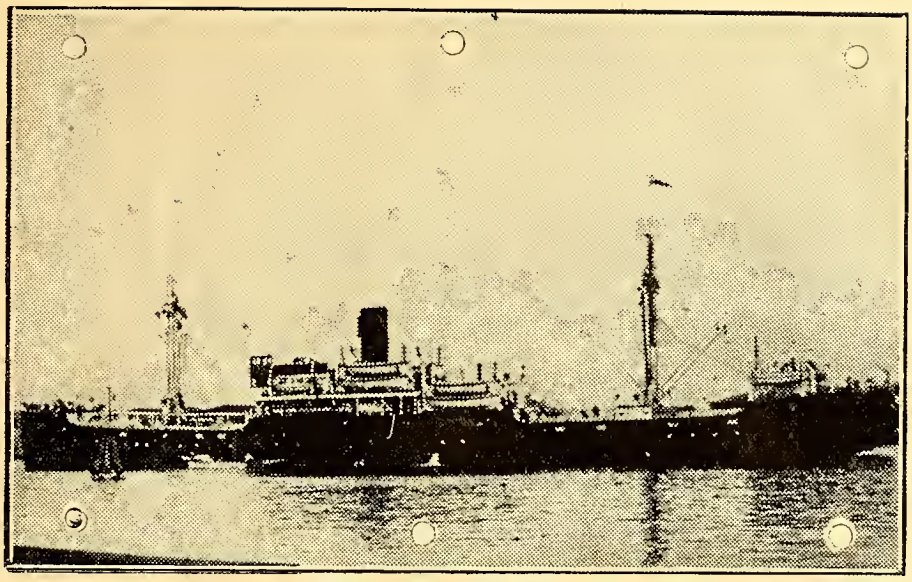

КРАСНЫЙ ТОРГОВЫЙ ФЛОТЪ: Товаро-пассаж. пароходъ «Сахалинъ», совершающій рейсы изъ Владивостока на Камчатку. 4000 тоннъ, 12 узловъ.

ныя приказанія встрѣтить пулеметнымъ огнемъ всякаго, кто попытается въ него проникнуть».

Бѣдный Пятница попалъ въ положеніе хуже губернаторскаго: темная ночь, неизвѣстная мѣстность, а на фортъ не пускаютъ, да ещё обстрѣлять грозятся. Между тѣмъ, полученныя имъ инструкціи гласили: «Избѣгать компликацій съ союзниками», — силой на фортъ не полѣзешь. Бродить по дорогамъ также ему не было рекомендовано: предполагалось, что китайцы, уходя, заложили фугасы на всѣхъ путяхъ.

Но въ эту тяжелую минуту вдругъ одинъ изъ участниковъ дессанта выявилъ себя недюжиннымъ стратегомъ. Это былъ іеромонахъ Митрофанъ (Митрохванъ — какъ онъ самъ себя называлъ) нашъ судовой священникъ. Мы на крейсерѣ всегда хвастались, говоря про него: «У насъ Батя не какой ни-будь. Онъ вѣдь изъ Гвардейскаго монастыря». Подразумѣвалась: Петербургская Александро-Невская Лавра.

Въ дессантъ Батя увязался просто, какъ любитель. Но тутъ онъ пришелъ Пятницѣ на выручку. Онъ указалъ на отдѣльный пригорокъ, увѣнчанный старинной и очень картинной Буддійской кумирней. Пунктъ этотъ, дѣйствительно, командовалъ надъ городомъ и окружающей мѣстностью и, что самое главное: давалъ возможность поднять русскій флагъ такъ, чтобы его отовсюду было видно.

«Тебѣ бы надо было въ Генеральномъ штабѣ служить», говорили потомъ Батѣ. «Георгія бы могъ получить за хорошій совѣтъ, данный полководцу».

Утромъ пустынный до того Шанхайгуанск. рейдъ оказался наполненнымъ судами всѣхъ націй. Когда разсвѣло весь этотъ международный флотъ увидѣлъ русскій флагъ, поднятый на самой высокой точкѣ города, надъ самымъ внушительнымъ и монументальнымъ зданіемъ. Пятница, къ тому времени оглядѣвшись, успѣлъ мало по малу занять своими силами всѣ тѣ пункты, которые почему нибудь привлекали вниманіе. Руководящей идеей при этомъ было: «Надо занять все въ городѣ и на фортахъ, что потомъ можетъ быть занято другими». Только на прибрежномъ форту и на ж. д. станціи развѣвались англійскіе флаги.

Командующій нашей эскадрой вице адмиралъ Скрыдловъ, георгіевскій кавалеръ русско-турецкой войны, также прибылъ на рейдъ и поднялъ флагъ у насъ на крейсерѣ. Около полудня на станціи жел. дороги состоялось совѣщаніе начальниковъ эскадръ. Англичане, основываясь на томъ, что они пришли сюда первыми, настоятельно требовали передачи крѣпости, города и всѣхъ желѣзно-дорожныхъ путей въ ихъ исключительное вѣдѣніе. Остальные не соглашались и шелъ горячій споръ.

Въ это время мы на крейсерѣ вдругъ услышали отдаленный свистокъ локомотива. Т. к. китайцы, уходя, угнали весь подвижной составъ, то линія идущей вдоль берега желѣзной дороги была до этого совершенно пустынной. Собирались уже бить тревогу: вѣдь начальникъ нашей эскадры на берегу, а быть можетъ китайцы, осмѣлѣвъ, собираются атаковать наши дессанты. Конечно, нѣсколькихъ выстрѣловъ изъ нашихъ орудій было достаточно, чтобы остановить такое предпріятіе.

На линіи ж. дороги показался весело стелющійся свѣтлый дымокъ, а затѣмъ выяснилось, что идутъ хорошимъ ходомъ, приближаясь къ Шанхайгуану со стороны Тяндзина, два длинныхъ поѣзда съ открытыми платформами, наполненными людьми.

«Войско (съ удареніемъ на послѣднемъ о) на поѣздѣ. Все полно войскомъ», встревоженно крикнулъ сигнальщикъ.

«Въ какой формѣ войско», спросилъ командиръ, взбѣгая на мостикъ.

«Бѣлы рубахи — черны брюки».

Всѣ вздохнули облегченно. Въ такой формѣ

могли быть только наши молодцы — сибирскіе стрѣлки бригады генерала Церпицкаго. Мы знали, что онъ идетъ изъ Тонку въ Шанхайгуанъ походнымъ порядкомъ, но прибытіе его никакъ не ожидалось. По расчету времени онъ долженъ былъ прибыть не раньше, какъ черезъ недѣлю. Зная, какъ заботливо китайцы занимались порчей ж. д. путей, на продвиженіе бригады поѣздами надеждъ никакихъ не возлагали.

Разсказывали потомъ, что какъ разъ въ этотъ моментъ споръ между начальниками эскадръ на перронѣ вокзала достигъ нѣкотораго апогея. Англичане прямо, безъ обиняковъ, говорили: «Городъ занятъ именемъ короля Англіи — потрудитесь немедленно убрать ваши дессанты».

Вдругъ къ станціи подкатываетъ поѣздъ. Изъ вагоновъ выбѣгаетъ и быстро выстраивается на платформѣ почетный караулъ отъ В. Сиб. стрѣлковаго полка. Церпицкій заранѣе озаботился, чтобы люди представились Начальнику эскадры въ самомъ блестящемъ видѣ: опрятно выстиранныя бѣлыя рубахи, щегольски пригнанное обмундированіе. Загорѣлые, бравые, съ гвардейской выправкой, стрѣлки, какъ одинъ щелкнули прикладами взявъ «на караулъ», полковой оркестръ грянулъ «встрѣчу». Адмиралъ Скрыдловъ принялъ установленный рапортъ генерала Церпицкаго о прибытіи съ бригадой въ его распоряженіе. Въ это время снаружи вокзала уже выстраивалась длинная линія прибывшихъ съ первымъ эшелономъ ротъ.

Эффектъ получился чисто театральный; англичанамъ оставалось только руками развести, проглотивъ такую пилюлю. Смѣшными и нелѣпыми сразу сдѣлались споры о томъ, кому владѣть дорогой, когда и подвижной составъ и вся линія до самаго Тяндзина находилась уже въ столь крѣпкихъ и надежныхъ рукахъ. Англичанамъ пришлось примириться съ тѣмъ, что немедленно же былъ назначенъ русскій начальникъ гарнизона и комендантъ города. Для утѣшенія международныхъ адмираловъ флаги всѣхъ націй, принимавшихъ участіе въ высадкѣ были на нѣсколькихъ флагштокахъ, выровненныхъ въ одну линію, подняты на главномъ фортѣ.

Дня черезъ два пишущій эти строки былъ посланъ адмираломъ на берегъ передать приказаніе начальнику гарнизона: послать роту стрѣлковъ въ Цинвандао, смѣнить нашъ морской дессантъ, занимавшій станцію и подлежащій возвращенію на крейсеръ.

Штабсъ-капитанъ, командиръ назначенной для этого части, по пути разсказалъ мнѣ о всѣхъ перипетіяхъ похода генерала Церпицкаго. Раздобывшись подвижнымъ составомъ, командиръ бригады рѣшилъ двигаться рельсовымъ путемъ. Впереди шелъ взводъ жел. дорожной роты на дрезинахъ, исправляя дорогу. Въ общемъ походъ по количеству преодолѣнныхъ препятствій напоминалъ увѣковѣченный въ классической литературѣ походъ Ксенофонта съ 10.000 грековъ черезъ Малую Азію.

Но тутъ, уже по прибытіи въ Шанхайгуанъ, стрѣлкамъ пришлось встрѣтиться съ приключеніемъ совершенно особаго рода.

«Расположились мы бивакомъ въ нѣсколькихъ верстахъ отъ города», разсказывалъ штабсъ-капитанъ. «Вдругъ съ заставы сообщаютъ: движется приближаясь къ намъ часть, повидимому, турецкая, ибо всѣ люди въ фескахъ. Мы знали, что турокъ среди нашихъ союзниковъ нѣтъ, поэтому рѣшили, что это не иначе, какъ китайцы магометане, вѣдь есть у нихъ такіе».

Батальонъ былъ вызванъ въ ружье и выступилъ навстрѣчу идущимъ. Тѣ развернули боевой порядокъ, разсыпали цѣпь. То же сдѣлали и наши. Кто выстрѣлилъ первый, такъ и осталось навсегда неизвѣстнымъ, но завязался довольно горячій встрѣчный бой.

«Мы диву дались», говоритъ мой собесѣдникъ. «Китайцы, — а какъ правильно и толково бой ведутъ. Люди отлично примѣняются къ мѣстности».

Вдругъ со стороны окопавшагося противника мелькнула поднятая рука съ бѣлымъ платкомъ и сейчасъ же скрылась.

Оказалось, что стрѣлки воевали съ только что высаженнымъ батальономъ зуавовъ, прибывшихъ изъ Алжира. Подполковникъ французскаго генеральнаго штаба, бывшій въ линіи цѣпи, первый сообразилъ, что вышло печальное недоразумѣніе и поднялъ руку съ бѣлымъ платкомъ. Но въ тотъ же моментъ наши сибиряки, привыкшіе бить «бѣлку въ глазъ», продырявили бѣдному французу ладонь руки. Огонь тотчасъ же былъ прекращенъ. Взаимно были выражены искреннія сожалѣнія.

Съ нашей стороны было двое раненыхъ, одинъ тяжело. У французовъ потери были больше: два убитыхъ зуава были похоронены съ отданіемъ имъ воинскихъ почестей со стороны обѣихъ націй. «Прекрасныя у васъ войска», говорили французы. «Но намъ было бы гораздо пріятнѣе не испытывать на практикѣ, насколько хорошо ваши стрѣлки обучены».

Навстрѣчу намъ со стороны Цинвандао показался всадникъ. Судя по вывернутымъ нѣсколько не по кавалерійски носкамъ сапогъ, видно было, что это гарцуетъ представитель флота.

«Это нашъ мичманъ Игнатьевъ», сообщилъ я штабсъ-капитану. «Это одинъ изъ офицеровъ, которыхъ вы смѣняете».

«Графъ Игнатьевъ»?

«Нѣтъ. Просто — Игнатьевъ».

«А-а-а», почему то разочарованно протянулъ мой собесѣдникъ.

Впослѣдствіи это «А-а-а» съ надлежащей интонаціей не разъ демонстрировалось въ каютъ-компаніи, при чемъ присутствующіе сожалительно качали головами по адресу Игнатьева: «Ахъ. Зачѣмъ ты не графъ?».

«Всю ночь мы проболтались на катерѣ въ морѣ», разсказалъ намъ Игнатьевъ о приключеніяхъ дессанта въ Цинвандао. «Нѣсколько разъ совались къ берегу, попадали въ темнотѣ въ буруны и едва ноги уносили. Ночь была звѣрски холодная и длинная. Мы насквозь промокли и перезябли. Въ общемъ чувствовали себя препротивно».

Но утромъ, когда дессанту удалось безъ всякаго сопротивленія и хлопотъ высадиться, оказалось, что это было сдѣлано какъ разъ во время. Китайскія вой-

Брестъ-Литовскій миръ

ДОКЛАДЪ ГЕН. А. И. ДЕНИКИНА

29 іюля состоялся докладъ ген. А. И. Деникина, привлекшій большое количество публики, переполнившей залъ гражданскихъ инженеровъ на ул. Бланшъ. Ген. Деникинъ началъ свой докладъ съ горькаго утвержденія того, что отвѣтственные руководители французской политики, находятъ оправданіе неслыханному предательству, оплаченному потоками французской крови. Мы не вмѣшиваемся во французскую политику, но нашъ долгъ извлечь урокъ изъ прошлаго и напомнить его тѣмъ, кто с немъ забылъ. Забыли же о немъ настолько, что уже пытаются реабилитировать Троцкаго, говоря сбъ его союзнической «оріентаціи»(!).

Далѣе, А И. Деникинъ напоминаетъ о событіяхъ, предшествовавшихъ Брестъ-Литовскому миру.

20 ноября 1917 года совнаркомъ предложилъ Духонину войти въ соглашеніе съ командованіемъ нѣмецкихъ армій о прекращеніи враждебныхъ дѣйствій и заключенія сепаратнаго мира. Духонинъ отказался это исполнить и погибъ на посту.

22 ноября сов. власть по радіо предложила солдатамъ арестовать «контръ-революціонныхъ» генераловъ и назначить во всѣхъ полкахъ делегатовъ, которые должны были обсудить съ врагомъ условія перемирія.

23 ноября началось опубликованіе «тайныхъ» договоровъ, причемъ большевики объявили эти акты, утратившими силу. Затѣмъ начинается систематическая обработка народныхъ массъ для созданія враждебнаго отношенія противъ союзниковъ и продолженія войны. Власть увѣряла «рабочихъ, солдатъ и крестьянъ», что она никогда не позволитъ проливать арміи кровь за иностранную буржуазію.

Троцкій въ петербургскомъ ЦК и въ Москвѣ доказывалъ, что отнынѣ «всякое сотрудничество съ союзниками нелѣпо». Онъ говорилъ: «Союзныя державы въ сущности наши враги, и, если бы Франціи предложили Эльзасъ-Логарингію, — французская биржа не постѣснялась бы продать Россію. И, если даже допустить невозможное предположеніе — побѣду союзниковъ, — съ Россіей они поступили совершенно такъ-же, какъ нѣмцы».

Генералъ читаетъ о брестъ-литовской конференціи; о томъ, что занятія ея трижды срывались и возобновлялись; о томъ, что миръ не заключался, и въ то же время прекращалась война. Ни миръ, ни война, — заявлялъ Троцкій. Это поразительное заявленіе сопровождалось общей демобилизаціей на всѣхъ фронтахъ. Нѣмцы сейчасъ же перешли въ наступленіе, и совнаркомъ немедленно и окончательно капитулировалъ.

А. И. Деникинъ перечислилъ колоссальныя послѣдствія Брестъ-Литовска для Россіи и союзниковъ (на западный фронтъ было переброшено до 90 свободныхъ нѣмецкихъ дивизій). Германцы использовали украинскій хлѣбъ для прокормленія своей голодающей страны.

Предательство большевиковъ вызвало среди русской общественности глубокое негодованіе. Ген. Деникинъ оглашаетъ также протоколъ засѣданія большевицкаго военнаго совѣта въ Могилевѣ отъ 4 февраля, гдѣ нѣкоторыми участниками совѣщанія высказывались мнѣнія въ защиту продолженія борьбы (напримѣръ, Бончъ Бруевичемъ). Большевики боялись только за свою власть, остальное ихъ не интересовало. Крыленко ярко провелъ такой взглядъ — не имѣетъ, молъ, значенія утрата русской земли. Надо кончить войну. Армія подлежитъ переустройству, она должна служить исключительно для поддержки совѣтской власти и истребленія буржуазіи.

Задача текущаго момента, — полагаетъ ген. А. И. Деникинъ, — вытѣснить у нѣкоторыхъ политиковъ воспоминанія о прошломъ и мысль о будущемъ.

— Презирая и ненавидя большевиковъ, иностранныя державы, захваченныя вихремъ міровой конкурренціи, стараются заполучить совѣты на свою сторону, использовать для текущихъ задачъ, не отдать совѣтскій рынокъ, хотя и явно сомнительный въ чужія руки и фальшивыми «мирными» совѣтскими векселями, хотя бы временно, обезвредить свои внутренніе недуги.

Совѣтское правительство неожиданно получаетъ поддержку извнѣ именно въ то время, когда внутреннее положеніе стало крайне опаснымъ. Это вязанка дровъ на костеръ поджигателей. На эмиграціи лежитъ обязанность громко засвидѣтельствовать о несправедливости къ русскому народу, о великой опасности, къ которой ведетъ забвеніе «классическаго урока прошлаго — прообраза будущаго».

Если міру суждены новыя потрясенія, дружба съ совѣтами не предотвратитъ, но ускоритъ ихъ. Если иностранцы объ этомъ забываютъ, то русскіе должны помнить. Генералъ Деникинъ обращается съ призывомъ «туда, за колючую проволоку»...

Какъ бы ни была благопріятна для совѣтовъ внѣшняя обстановка, внутреннее напряженіе въ странѣ достигло предѣла. Только внутренній скорый взрывъ можетъ нарушить ходъ событій, влекущій къ катастрофѣ:

ска только что ушли и мѣстное населеніе еще не успѣло разграбить станцію.

Бойсманъ показалъ китайцамъ на ладони нѣкоторое количество золотыхъ и серебряныхъ денежныхъ знаковъ и тогда сразу же обнаружилсь, что жители селенія съумѣли отлично припрятать отъ китайскихъ реквизицій своихъ куръ, гусей и т. п. Недостатка въ припасахъ не было. Сейчасъ же была организована охрана пути въ обѣ стороны, использовавъ для этого дрезины.

У англичанъ, пришедшихъ на другой день подъ командой совсѣмъ молодого мидшипмана*), физіономіи вытянулись, когда они увидали, что тутъ имъ въ сущности. дѣлать нечего. Позже пришлша горсточка французовъ съ гардемариномъ.

Бойсманъ вдругъ услыхалъ, что гдѣ то неподалеку идетъ невѣроятный шумъ и слышатся бранныя слова. Оказалось, что офицеры, французъ съ англичаниномъ кричатъ другъ на друга, каждый на своемъ языкѣ, одинъ другого не понимая. Рѣчь идетъ о какомъ то взаимномъ нарушеніи правъ и оскорбленіи націи.

Переговоривъ съ каждымъ изъ спорящихъ отдѣльно, Бойсманъ ихъ обоихъ утихомирилъ, обоимъ указалъ, какія фанзы они могутъ занять. Инцидентъ былъ исчерпанъ. Послѣ этого онъ оказался на станціи на положеніи «дядюшки», а французъ съ англичанинсмъ его «племянниковъ»». И тотъ и другой къ нему за всѣмъ обращались.

Такимъ образомъ, безъ всякаго пролитія крови мѣстнаго китайскаго населенія, безъ грабежей и насилія, были заняты въ тѣ времена русской военной силой Шанхайгуанъ и Цинвандао.

Д. Фокагитовъ.

*) Мичманъ.

Я думаю...

ОТЪ РЕДАКЦІИ: Мы перепечатываемъ изъ нью-іоркской «Русской Газеты» статью ген. А. С. Лукомскаго, взгляды котораго вполнѣ совпадаютъ съ точкой зрѣнія нашей редакціи.

Мои размышленія вызваны событіями послѣдняго періода, а въ частности «пактомъ о ненападеніи», заключеннымъ Франціей съ СССР.

Было, конечно, несомнѣнно, что французская палата депутатовъ санкціонируетъ политику сближенія между Франціей и СССР, но явилось неожиданнымъ, что резолюція Торреса будетъ принята такъ единодушно, какъ принялъ ее парламентъ.

Но еще неожиданнѣе и еще болѣе удивительнѣе было выступленіе Эдуарда Эрріо, воскликнувшаго: «Пактъ положитъ предѣлъ легендѣ о Франціи, желающей задушить русскую свободу».

Оцѣнивая эти слова по достоинству, ген. А. С. Лукомскій продолжаетъ: Возможно, что есть нѣкоторый процентъ заинтересованныхъ матеріально въ признаніи сов. власти, возможно, что могутъ оказаться и нѣкоторые оплаченные большевиками, но большая часть нынѣ ратующихъ за сближеніе съ большевиками, дѣлаютъ это искренно, считая что это выгодно для Франціи. И выгодно главнымъ образомъ, потому, что это оторветъ СССР отъ тѣснаго союза съ Германіей. Но, кромѣ того, играютъ роль и соображенія экономическаго порядка.

Вотъ эти то соображенія экономическаго порядка одинаковы почти для всѣхъ государствъ.

Эти соображенія экономическаго порядка вызываются ожидаемыми (или вѣроятными) выгодами въ періодъ существованія совѣтской власти, а также выгодами, которые можно будетъ извлечь въ первый періодъ возстановленія національной власти въ Россіи, сейчасъ же послѣ паденія большевицкой власти.

Выгоды, такъ сказать, текущаго періода, которыя хотятъ получать въ СССР почти всѣ иностранныя государства вполнѣ ясны, т. е. полученіе различныхъ концессій, полученіе по дешшевой цѣнѣ нефти, угля, лѣса и всякихъ питательныхъ продуктовъ; продажа СССР предметовъ заводско-фабричнаго производства предметовъ первой необходимости и всякихъ «стоковъ» состоящихъ изъ всякаго завалящаго хлама, не находящихъ покупателей на своихъ рынкахъ.

Что касается будущаго періода, т. е. послѣ прихода къ власти въ Россіи національнаго правительства (вслѣдъ за паденіемъ большевицкой власти) — то расчетъ понятенъ и на этотъ періодъ. Большая часть государствъ (т.е. государственныхъ и общественныхъ дѣятелей этихъ государствъ и общественное мнѣніе странъ) предполагаютъ, что національное правительство, которое наслѣдуетъ власть отъ большевиковъ (или отниметъ таковую) будетъ въ первоначальный періодъ своего существованія настолько слабо, что принуждено будетъ санкціонировать почти всѣ соглашенія, заключенныя иностранными государствами съ сов. властью. Другими словами, приближеніе момента паденія сов. власти можетъ вызвать усиленіе сближеній и соглашеній правительствъ иностранныхъ государствъ съ сов. властью.

Новаго въ послѣднемъ направленіи политики Франціи по отношенію СССР, въ сущности говоря, нѣтъ ничего: это та же политика, которую преслѣдуютъ почти всѣ государства Европы и Японія. а нынѣ, повидимому, на этотъ же путь хотятъ направиться и Сѣв. Ам. Соед. Штаты. Періодически, только одни государства усиливаютъ свои связи съ СССР, а періодически наступаютъ временныя охлажденія, сходъ отъ СССР (напримѣръ, Англія). Но въ общемъ, повторяю, эта политика уже давно проводится почти всѣми государствами мира... Другими словами — эта политика является естественной, вызываемой экономическими соображеніями, желаніемъ «урвать», обогатиться и вообще... попользоваться.

О моральной сторонѣ дѣла говорить не приходится. Ищущіе сближенія съ СССР лицемѣрны, жадны и преслѣдуютъ лишь свои выгоды. Маску же «морали» надѣваютъ только тогда, когда затрагиваются какіе либо больные и близкіе для нихъ интересы или вопросы... Къ сожалѣнію, равнодушіе къ несчастіямъ русскаго народа вызываются еще и тѣмъ, что большинство государствъ радуется, что великая Россія повергнута въ прахъ и у нихъ нѣтъ никакого желанія способствовать возстановленію сильной, національной Россіи.

Могущественную Россію почти всѣ государства считали для себя опасной.

Мы всѣ вѣримъ въ какія то возвышенныя чувства Франціи.. То же, что происходитъ теперь во Франціи должно заставить насъ вполнѣ трезво отнестись къ вопросу отношеній иностранныхъ государства къ СССР и перестать строить какія-то наивныя иллюзіи.

Надо исходить изъ того положенія, что иностранцы будутъ себя вести по отношенію СССР такъ — какъ это имъ представляется выгоднымъ, прежде всего по соображеніямъ матеріальнаго порядка и что возстановленіе національной Россіи однихъ мало интересуетъ, а другіе просто этого боятся. Мнѣ представляется, что въ нашей дѣятельности мы, до настоящаго времени, этого не учитывали.

Мы (различныя русскія національныя организаціи), путемъ различныхъ информацій, книгъ, брошюръ, сообщеній, лекцій, печати, — стремились разъяснить всей иностранной публикѣ, что именно происходитъ въ Россіи надѣясь, что если Европа и Америка это поймутъ — то они, не только по матеріальнымъ соображеніямъ, но пожалуй еще больше по моральнымъ соображеніямъ, порвутъ связи съ сов. властью (съ 3-мъ интернаціоналомъ) и какъ-то начнутъ содѣйствовать свержению сов. власти.

Оказывается, что это напрасный трудъ Всѣ или во всякомъ случаѣ, всѣ главные государства Европы; С. Ам. Соед. Шт. и Японія, имѣя въ СССР своихъ агентовъ, сами отлично знаютъ, что тамъ происходитъ, но на все закрываютъ глаза, преслѣдуя свои цѣли.

Намъ надо это учесть примирившись съ разбитыми мечтами воздѣйствовать на чувства и души всѣхъ этихъ иностранцевъ. Надо стараться воздѣйствовать на ихъ головы и доказать, что всѣ ихъ матеріальные разсчеты и соображенія разлетятся, какъ мыльные пузыри...

Надо имъ доказать:

— Россіи нужно сверженіе большевиковъ не въ результатѣ мірового потрясенія, а до его наступленія. Ибо только Россія можетъ возстановить нарушенное нынѣ міровое равновѣсіе.

Мы, сказалъ А. И. Деникинъ, безсильны изъ нѣнить франко-совѣтскія отношенія, потому что ни голосъ правды, ни стоны распятаго русскаго народа не достигаютъ слуха правителей. Но мы считаемъ себя въ правѣ не скрывать горечи, когда мы присутствуемъ при оскверненіи памяти борцовъ, погибшихъ за наше общее дѣло и приравниваемыхъ теперь предателямъ-большевикамъ; когда, наконецъ, мы видимъ, что несчастной жертвѣ, русскому народу, наносится оскорбленіе отожествленіемъ русскаго народа съ совѣтской властью ,съ его палачомъ.

(Громъ рукоплесканій, публика подымается со своихъ мѣстъ и устраиваетъ генералу овацію).

ГЕН. Д. Л. ХОРВАТЪ.

7 августа исполнилось 75-лѣтіе ген. Д. Л. Хорвата. Въ слѣд. номерѣ будетъ помѣщена статья, посвященная дѣятельности этого выдающагося военноначальника и администратора.

1) Вы хотите установить на землѣ миръ. Вы стремитесь черезъ Лигу Націй или путемъ отдѣльныхъ соглашеній, добиться того, чтобы война стала если не невозможной, то, во всякомъ случаѣ, явленіемъ исключительнымъ, почти невѣроятнымъ.

Къ этому, въ теченіи XIX вѣка, стремились многіе монархи и государственные дѣятели различныхъ государствъ, но... ничего не вышло.

Врядъ ли въ будущемъ удастся совсѣмъ устранить войну между народами, но, конечно, къ этому стремиться надо. Но успѣхъ въ этомъ громадной важности вопросѣ можетъ быть достигнутъ только тогда, когда будетъ обезврежена сила 3-го интернаціонала. А чтобы ее обезвредить надо, прежде всего, освободить изъ подъ власти Россію. Пока Россія, съ ея громадными рессурсами будетъ находиться въ распоряженіи 3-го интернаціонала, ставящаго своей цѣлью мировую революцію и установленіе вездѣ своей власти, миръ въ мірѣ установленъ не будетъ.

2) Вы стремитесь возстановить въ мірѣ экономическое равновѣсіе; вы стремитесь переломить нынѣшній міровой кризисъ.

Но это совершенно неосуществимо, пока Россія (почти одна шестая часть земного шара), съ населеніемъ въ 160 милліоновъ человѣкъ, находится во власти 3-го интернаціонала, совершенно разорившаго страну и превратившаго населеніе въ рабовъ.

Громадная страна, съ ее многомилліоннымъ населеніемъ, лишена всякой покупательной способности и сама очень мало что можетъ продавать.

Выводъ — пока Россія находится во власти 3-го интернаціонала и пока послѣдній можетъ вести свою разлагающую работу въ различныхъ странахъ міра — возстановить въ мірѣ экономическое равновѣсіе и создать нормальныя условія жизни совершенно невозможно.

Многія изъ странъ не хотятъ, а нѣкоторыя боятся возстановленія національной Россіи, опасаясь, что она можетъ:

а) нарушить политическое равновѣсіе — якобы установленное Версальскимъ миромъ;

б) поглотить образовавшіеся на ее окраинахъ лимитрофныя государства и стать опасной Финляндіи, Польшѣ и Румыніи.

Первое опасеніе является плодомъ или всего раздраженія, или отголоскомъ прежней непріязни къ старой императорской Россіи.

Послѣ паденія совѣтской власти, Россія будетъ въ такомъ ужасномъ состояніи, что новому національному правительству потребуется много, очень много лѣтъ, чтобы залечить раны и возстановить нормальную дѣятельность государственнаго организма.

По той же причинѣ и сосѣдямъ Россіи въ теченіе также многихъ лѣтъ нечего опасаться за свое существованіе. Россіи, прежде всего, потребуется покой и поддержаніе мира со своими сосѣдями. А что будетъ черезъ болѣе или менѣе значительный промежутокъ времени — этого никто предсказать не можетъ. Одно можно сказать: всѣмъ сосѣдямъ Россіи, и крупнымъ, и малымъ, безспорно выгодно будетъ имѣть рядомъ національную Россію, а не СССР. Сосѣдство послѣдняго не даетъ никакихъ гарантій на миръ и покой, а наоборотъ...

Многіе изъ государствъ, надѣясь покрыть убытки, которые произошли изъ за анулированія большевиками русскихъ государственныхъ долговъ и изъ за уничтоженія въ Россіи частной собственности, стремятся нынѣ сорвать побольше, получить отъ СССР все, что возможно. Одни стремились и стремятся получить по дешевой цѣнѣ различное сырье и продукты; другіе стремятся сбывать по высокой цѣнѣ въ СССР предметы своего промышленнаго производства и, всякую завалящую дрянь, не имѣющую покупателей въ «капиталистическихъ» странахъ; наконецъ, другіе стремятся получить выгодные концессіи, или нажиться » берясь установить въ СССР то или иное производство.

Много этихъ попытокъ окончилось полной неудачей. Первая «пятилѣтка» въ СССР провалилась; провалится, конечно, и вторая. Иностранцы все меньше и меньше получаютъ выгодъ въ СССР, но... все же продолжаютъ стремиться «наладить отношенія».

Затѣмъ тѣ, которые хотятъ что то сорвать теперь — должны понять, что при сов. власти въ СССР они почти ничего не сорвутъ, получатъ очень и очень мало. Когда же начнется возстановленіе національной Россіи, когда настанетъ возможность вести спокойную, продуктивную работу — потребуются на это громадныя денежныя средства, громадное количество различнаго матеріала, различныхъ машинъ, предметовъ первой необходимости и пр.; потребуется залечиваніе ранъ по всему государственному организму: придется исправлять желѣзныя дороги, шоссе, порты, исправлять городскіе дома и прсч. и проч.

Словомъ, не говоря о концессіяхъ доступъ въ Россію будетъ широко открытъ иностранному капиталу, иностранной техникѣ, цѣлой арміи различныхъ спеціалистовъ.

Такимъ образомъ, и съ этой точки зрѣнія, иностраннымъ государствамъ будетъ выгодна замѣна сов. власти — властью русской національной.

Нѣкоторыя государства хотѣли бы «расчленить» Россію. Это, по мнѣнію однихъ, помѣшало бы возрожденію сильнаго и опаснаго государства, а по мнѣнію другихъ — дало бы громадныя выгоды и преимущества по эксплоатаціи отдѣльныхъ «богатыхъ», но слабыхъ «самообразованій». Однихъ прельщаетъ мысль имѣть слабое государство-буферъ на Даль немъ Востокѣ, подъ своимъ протекторатомъ; другіе облизываются о хлопкѣ въ Средн. Азіи; третьи соблазняются кавказской нефтью; четвертымъ хотѣлось бы имѣть подъ своимъ протекторатомъ богатую «Украину», куда можно было бы направлять колонистовъ и получать оттуда по дешевой цѣнѣ сельско-хозяйственные продукты, сахаръ, уголь.

Да! для многихъ картина соблазнительная и если бы сіе осуществилось — то, возможно, что на извѣстный (вѣроятно, очень короткій) промежутокъ времени осуществились бы и мечты о жирныхъ или доходныхъ выгодахъ. Но прошло бы нѣсколько лѣтъ (повторяю — очень немного) и все эти оторванные куски почувствовали бы, что ужъ очень непріятно, когда изъ нихъ варяги высасываютъ живненные соки. Какъ слѣдствіе, — они постарались бы отъ варяговъ отдѣлаться ,а самимъ опять объединиться въ сильное Россійское государство.

Въ результатѣ — рядъ войнъ и, можетъ быть, окончательное разореніе старушки-Европы. Общій же выводъ: въ интересахъ буквально всѣхъ государствъ Европы, Америки и Азіи (Китая и Японіи) — скорѣйшее паденіе совѣтской власти и превращеніе СССР въ національную Россію.

А. Лукомскій.

Автомобильная школа МАРБЕФЪ

ПРИ ГАРАЖѢ МАРБЕФЪ

Самый большой гаражъ въ Парижѣ въ районѣ Champs-Elysées въ 10 этажей на 1000 машинъ

32-34, rue Marbeuf.

Tél. Elysées 58-83, 97-61 et la suite...
Métro: Marbeuf et R. P. Ch.-Elysées

Самая серьезная и добросовѣстная подготовка по автомобильной ѣздѣ и механикѣ на машинахъ и учебныхъ приборахъ нов. конструкціи.

Открытое письмо

Г. РЕДАКТОРУ «ЧАСОВОГО»

Милостивый Государь,
Многоуважаемый Василій Васильевичъ!

Въ іюньскомъ (105-мъ) номерѣ редактируемаго Вами журнала «Часовой» Вы высказываете Ваше чрезвычайно нелестное мнѣніе объ образовавшейся въ Германіи русской «партіи націоналъ-соціалистовъ».

Въ сущности говоря, каждую строчку Вашей замѣтки можно при желаніи разсматривать, какъ оскорбленіе всѣмъ тѣмъ многочисленнымъ русскимъ, которые примкнули къ «партіи» РОНД. Но я не хочу употреблять это слишкомъ рѣзкое выраженіе и не хочу даже упрекнуть Васъ въ простомъ отсутствіи корректности. Мое желаніе нѣсколько иное и заключается въ томъ, чтобы разъяснить Вамъ Ваше, смѣю надѣяться, невольное заблужденіе происшедшее, повидимому, благодаря неправильной информаціи на основаніи которой Вы поспѣшили сдѣлать свое заключеніе.

Но прежде этого я позволю себѣ высказать искреннее удивленіе по поводу того, что Вы, являясь иниціаторомъ вопроса о возможностяхъ единенія національныхъ силъ эмиграціи, поднятаго Вами на страницахъ Вашего журнала, такъ мало въ то же время заботитесь о томъ, чтобы содѣйствовать добровольно поставленной передъ собой задачѣ и свое отношеніе къ вновь возродившейся русской національной и антикоммунистической организаціи начинаете съ непріятно-рѣзкой критики, не разобравшись даже, судя по Вашей замѣткѣ, въ ея сущности и задачахъ.

Не является ли это слишкомъ поспѣшнымъ и опрометчивымъ шагомъ, не соотвѣтствующимъ Вашему стремленію создать единеніе противобольшевистскихъ силъ и не естественно ли, поэтому, что при подобномъ, примѣняемомъ Вами методѣ дѣйствій попытка эта не увѣнчалась успѣхомъ? И неужели ничего не достигнувъ въ одномъ направленіи, Вы сочли нужнымъ испробовать свои силы въ противоположномъ и, вмѣсто вчерашняго призыва къ единенію, своими сегодняшними необдуманно-рѣзкими словами создать еще большій расколъ въ рядахъ русскаго національнаго зарубежья.

Долженъ еще сказать, что РОНД сбразовался въ Германіи въ апрѣлѣ текущаго года, извѣстіе же объ этомъ, которое Вы называете «послѣднимъ», дошло до Васъ лишь въ іюнѣ. Я могу, поэтому, думать, что настоящее мое письмо дойдетъ до Васъ мѣсяца черезъ полтора-два и что за это время Вы успѣете болѣе или менѣе ознакомиться съ тѣмъ, что въ дѣйствительности представляетъ изъ себя РОНД. Надѣясь на это, я позволю себѣ не останавливаться сейчасъ на подробностяхъ идеологіи РОНД, извѣстной уже той части русской эмиграціи, которая слѣдитъ за политической жизнью въ своей средѣ, а ограничусь лишь тѣми двумятремя вопросами, которые относятся непосредственно къ Вашей замѣткѣ по ея существу.

Прежде всего Вы ошибаетесь въ томъ, что говоря объ образованіи РОНД, Вы склонны приравнять это къ простому участію русскихъ въ нѣмецкомъ Гитлеризмѣ. Это вовсе не такъ. Русскій націоналъ-соціализмъ зарождался и крѣпъ въ душѣ русскаго эмигранта по мѣрѣ того, какъ росъ успѣхъ нѣмецкаго націоналъ-соціализма, объявившаго безпощадную войну всѣмъ разрушительнымъ силамъ своей страны.

Для всѣхъ, кто не хотѣлъ закрывать на это глаза, стала совершенно очевидной вся идейная сила націоналъ-соціализма вообще, который своей блестящей побѣдой вселилъ окончательную и твердую вѣру въ свою духовную мощь и непобѣдимость. Вопросъ этотъ уже поднимался Н. Никольскимъ въ № 4-мъ «Пробужденія Россіи» и останавливаться на этомъ не было бъ смысла. Я повторю только то, что, направляя всѣ свои помыслы и силы на борьбу съ коммунизмомъ въ Россіи, русскіе націоналъ-соціалисты избрали для этого тотъ путь, который на дѣлѣ оказался уже побѣднымъ, и который даетъ имъ надежду столь же успѣшно, но бороться съ властью третьяго интернаціонала и ее побѣдить. Этотъ путь и есть націоналъ-соціализмъ, примѣненный къ русскому духу и русскому быту.

Вполнѣ естественно, что разительный примѣръ побѣды Гитлеровскаго націоналъ-соціализма, отразился прежде всего на русской эмиграціи въ Германіи, побудивъ часть ея къ созданію РОНД. Въ сущности же говоря, совершенно неважно, какой именно націоналъ-соціализмъ, германскій или же иной положенъ въ его основу, а важно то, что сама идея націоналъ-соціализма, оказалась достаточно сильной въ борьбѣ съ могущественнымъ, но темнымъ интернаціональнымъ міромъ.

И если предположить на минуту, что точно такой же націоналъ-соціализмъ, какъ и Германскій, зародился бы въ другой странѣ (Франціи для примѣра) и помогъ бы ей освободиться отъ правительства «жидовъ и массоновъ» (выраженіе бар. Фабръ-Люсъ — вождя французскихъ націоналистовъ) и вытравить у себя всю коммунистическую заразу, то такъ же естественно и понятно было бы то, что русская эмиграція этой страны восприняла бы эту идею, какъ средство борьбы съ большевизмомъ въ Россіи. И такая попытка вѣрнымъ и испытаннымъ средствомъ оздоровить родную страну, врядъ-ли заслужила бы неумѣстный упрекъ въ «нелѣпой и безтактной игрѣ» со стороны другихъ эмигрантовъ, въ разсѣяніи сущихъ.

Итакъ, возвращаясь къ РОНД, можно сказать о тождествѣ или сходствѣ нѣмецкаго націоналъ-соціонализма, какъ политическаго теченія, съ только что народившимся русскимъ, но нѣтъ никакихъ основаній разсматривать РОНД только какъ «соучастіе» русскихъ въ Гитлеровскомъ націоналъ-соціализмѣ и только этимъ однимъ ограничивать свой подходъ къ РОНД. Это было бы и слишкомъ узко и не вполнѣ разумно.

Еще меньше данныхъ имѣете Вы для того, чтобы обвинить РОНД въ неуваженіи къ достоинству Россіи и Ваша фраза о томъ, что онъ бросается русскимъ именемъ, оскорбительна и совершенно неумѣстна. Это говоритъ Вамъ такой же офицеръ и такой же участникъ бѣлой борьбы, какъ и Вы, а такихъ въ РОНД не мало. Прошу Васъ помнить, что Русское имя, привилегію защиты котораго Вы почему-то приняли на себя для всѣхъ насъ не менѣе дорого, чѣмъ для Васъ. И именно потому, что достоинство Россіи является главной заботой РОНД, именно потому онъ и избралъ тотъ путь, который достоинство это можетъ возстановить.

РОНД глубоко чтитъ и уважаетъ старую русскую военную славу, на стражѣ которой стоитъ «Часовой», ибо слава эта принадлежитъ одинаково всѣмъ намъ русскимъ, но онъ не можетъ не думать и о славѣ иной, той славѣ, которая основана не только на прежнихъ боевыхъ русскихъ знаменахъ, столь честно и съ достоинствомъ охраняемыхъ «Часовымъ», но и о славѣ грядущей, славѣ русскаго націонализма, способнаго сбросить оковы коммунистическаго рабства и воскресить мощь Россіи. Но для созданія этой славы необходима борьба и побѣда.... А борьба не заключается въ созданіи военно-историческихъ музеевъ и побѣду не обезпечиваетъ описаніе грозной доблести русскихъ полковъ. Для борьбы и борьбы побѣдной необходимо другое и прежде всего Идея, способная пробудить и укрѣпить національное чувство настолько, чтобы оно вылилось въ одну общую стихійную силу, могущую уничтожить всю красную нечисть въ Россіи.

И вотъ почему РОНД, равно какъ и другія идейныя теченія русской національной мысли, силу эту стремятся создать и съ Божьей помощью это исполнятъ.

И я спрашиваю Васъ — въ этомъ ли недостатокъ уваженія къ Россіи и это ли значитъ «бросаться именемъ русскимъ?»

Впрочемъ, пусть судятъ объ этомъ другіе.

Перейдемъ къ русскому національному флагу, на который РОНД «наклеилъ чужія эмблемы» и тѣмъ, надо думать, въ Вашемъ представленіи, его осквернилъ. Дѣло въ томъ, что флагъ РОНД совершенно особый и лишь состоитъ изъ комбинаціи русскихъ національныхъ цвѣтовъ. Одно уже это доказываетъ всю неосновательность брошеннаго Вами упрека. А кромѣ того, избравъ этотъ флагъ, знаменемъ РОНД, послѣдній далекъ былъ отъ мысли отказаться отъ русскаго національнаго флага, какъ вѣкового символа великой Россіи, и тѣмъ болѣе его передѣлать.

Этотъ русскій трехцвѣтный флагъ, какъ для Васъ, такъ и для РОНД останется неизмѣннымъ и за цѣлость его Вамъ незачѣмъ опасаться.

Еще нѣсколько словъ объ «эмблемахъ». Въ томъ же 105-мъ номерѣ «Часового» Вы говорите:

«...Мы не можемъ не констатировать политическаго просвѣта, который мы видимъ въ уничтоженіи въ Германіи очага коммунистической заразы. Трудно себѣ представить всю силу кошмара, который, наступилъ бы во всей Европѣ въ случаѣ побѣды коммунизма въ Германіи. Можно смѣло сказать, что въ этомъ случаѣ разсчеты на паденіе большевиковъ были бы отброшены на много лѣтъ, да мало того: большевизмъ сломалъ бы еще многіе, многіе барьеры и очень гадательно было бы утверждать, что міровая революція не достигла бы въ короткій срокъ своего осуществленія. Въ этомъ вопросѣ Германія несомнѣнно выполнила историческую задачу»...

Таково Ваше совершенно правильное и безпристрастное сужденіе о роли Германіи въ борьбѣ съ міровымъ зломъ.

Да, Германія спасла Европу отъ надвигавшейся опасности коммунизма.

Да, Германія приблизила паденіе большевиковъ, потерпѣвшихъ жестокое пораженіе въ одной изъ крѣпкихъ своихъ цитаделей.

Да, Германія доказала, что есть средство борьбы съ коммунизмомъ и воскресила нашу вѣру въ возможность нашей скорой побѣды.

И все это сдѣлалъ Гитлеръ подъ эмблемой своего креста.

И этотъ Крестъ Истины, послѣ всего того, что онъ сдѣлалъ, не заслужилъ небрежнаго названія «чужой эмблемы». Ибо, можетъ быть, близится время, когда именно этотъ символъ станетъ общимъ для тѣхъ, кто во имя національзма, добра и правды объединится противъ разрушительныхъ силъ интернаціональнаго зла. Надо помнить, что борьба съ 3-мъ интернаціоналомъ и іудо-массонствомъ — этой темной международной силой, — возможна лишь въ міровомъ масштабѣ и что противъ пяти и шестиконечной звѣзды долженъ быть поднятъ единый мечъ и единый символъ. Пусть же мечемъ этимъ послужитъ національное чувство народовъ, которое объединитъ ихъ въ общей борьбѣ, а символомъ Крестъ Истины, который привелъ уже однажды къ великой побѣдѣ.

Добавлю, что знакъ свастики ведетъ, какъ извѣстно, свое историческое начало съ востока, откуда онъ и сталъ извѣстенъ въ Европѣ. Такимъ образомъ можно сказать, что и Гитлеръ «наклеилъ» на германскій національный флагъ «чужія эмблемы» (индійскія). Однако, эта нелѣпая мысль не пришла въ голову ни одному изъ семидесяти милліоновъ германцевъ.

Остается еще сказать о «сегодняшнихъ симпатіяхъ и вкусахъ», которые придется принести въ жертву «завтрашнимъ» интересамъ Россіи.

Говоря это, Вы, повидимому, имѣли въ виду симпатіи РОНД-а къ нѣмцамъ, которые противорѣчатъ, или идутъ въ разрѣзъ съ политическимъ интересомъ грядущей Россіи. Послѣдній вопросъ настолько сложенъ и труденъ, что предрѣшать его, подобно Вамъ, я не берусь. Тѣмъ болѣе, что предвидѣть всего того, что случится въ Россіи послѣ паденія интернаціональной власти, сейчасъ почти невозможно. Можно только съ увѣренностью сказать, что защита будущихъ интересовъ Россіи будетъ зависѣть не отъ насъ съ Вами, а потому не станемъ терять лишнихъ словъ о томъ, чего пока мы не знаемъ и о чемъ врядъ когда-нибудь спросятъ нашихъ совѣтовъ.

Но о симпатіяхъ сегодняшняго дня поговорить можно.

Да, нескрою РОНД симпатизируетъ нѣмцамъ, да и не только РОНД, а и значительная часть русской эмиграціи въ Германіи также. И васъ это не должно удивлять. Какъ извѣстно, симпатіи создаются при болѣе близкомъ знакомствѣ. Такъ Вы, напримѣръ, проживая во Франціи долгіе годы, научились искренне, какъ Вы говорите, уважать французскій народъ. Точно такъ же и мы уважаемъ и симпатизируемъ нѣмцамъ и имѣемъ на то достаточно основаній. Намъ не приходится здѣсь защищать честь Россіи, которую оскорбляютъ съ правительственныхъ трибунъ народные депутаты («Мысли бѣлогвардейца» XX1X), намъ не приходится слышать, что чувства патріотизма намъ не присуще, что Достоевскій, Толстой и Тургеневъ проповѣдывали тѣ же идеи, которыя проводятся сейчасъ коммунизмомъ (Деп. Эрріо), не слышимъ мы также призывовъ къ икренней дружбѣ съ Совѣтской Россіей (Деп. Торресъ) и никто не говоритъ намъ о томъ что, насъ, эмигрантомъ, надо «прижечь каленымъ желѣзомъ» (Деп. Дорріо).

Вмѣсто всего этого, здѣсь говорятъ (и даже очень часто), что коммунизмъ нашъ общій заклятый врагъ и что не насъ, а его надлежитъ выжечь каленымъ желѣзомъ. Не говорятъ о томъ, что съ «русскимъ Кобленцомъ» надо покончить, но нашу ненависть къ коммунистической власти вполнѣ понимаютъ и въ нашей борьбѣ съ ней не чинятъ намъ препятствій. Со всѣхъ сторонъ мы видимъ къ себѣ довѣріе и дружбу и желаніе облегчить наши нужды. Но самое главное, что мы видимъ, — это, что именно здѣсь нанесенъ сокрушительный ударъ коммунизму и именно здѣсь происходитъ то, что обѣщаетъ близкій конецъ русскому большевизму.

Итакъ, почему же не питать намъ симпатій къ нѣмцамъ, которые къ тому же платятъ намъ тѣмъ же?

И смѣю Васъ увѣрить, что если между нами и нѣмецкимъ народомъ зарождается сейчасъ и растетъ дружба, то этимъ самымъ приносится гораздо большая польза будущимъ интересамъ Россіи, чѣмъ Ваше подчеркиваніе недовѣрія и антипатій, которымъ послѣднее время Вы стали удѣлять много мѣста. Ибо не всякій нѣмецъ окажется столь благороднымъ, какъ капитанъ фонъ Дессау, который укажетъ Вамъ на Вашу ошибку, а найдутся и тѣ, которые отвѣтятъ Вамъ тѣмъ же чувствомъ. А это врядъ ли поможетъ будущимъ взаимоотношеніямъ дружескаго добрососѣдства и крѣпкаго мира, необходимаго намъ въ трудной и долгой работѣ по возстановленію Россійскаго Государства.

Примите, Многоуважаемый Василій Васильевичъ, мои увѣренія въ совершенномъ уваженіи и преданности.

30-го іюня 1933 г.

Н. Никольскій.

ЛИТЕРАТУРНЫЙ ОТДѢЛЪ

Жизнь совѣтская

Русскій человѣкъ не можетъ забыть, и никогда не забудетъ своей Родины. Живя въ иномъ мірѣ, онъ мыслью своею всегда къ своей покинутой родинѣ остается привязанъ, и жизнь ея остается ему и интересной и близкой.

Тамъ — въ Россіи — продѣлывается сейчасъ кошмарный экспериментъ уничтоженія русскаго человѣка, долженствующаго по мысли коммунистическихъ заправилъ потерять не только сбликъ русскаго человѣка, но и обликъ человѣка вообще.

Но русскій человѣкъ тамъ — въ кошмарныхъ условіяхъ сегодняшняго «совѣтскаго» дня — продолжаетъ таковымъ, русскимъ человѣкомъ оставаться. И подъ коркой «совѣтской» жизни мы легко увидимъ прежнія, милыя и понятныя намъ черты прежняго русскаго человѣка. И жизнь «совѣтская», сохраняетъ, несмотря на всѣ усилія коммунистовъ и черты жизни русской. Ибо нѣтъ — какъ сказалъ юго-славянинъ профессоръ Миле Поповичъ, — «таксй глубины, которая могла бы поглотить корабль со 160 милліоннымъ населеніемъ»...

ЛЮДИ И ЗВѢРИ

Когда кончался НЭП, страницы совѣтскихъ газетъ пестрѣли объявленіями о продажѣ... щенковъ. Постсторонній наблюдатель издалека, можетъ быть, и усмотрѣлъ въ этомъ просто «изворотливость» русскаго человѣка, нашедшаго, наконецъ, «ненормированный» коммунистической властью «объектъ торговли» — но на самомъ дѣлѣ эти объявленія о щенкахъ таили въ себѣ глубокую трагедію совѣтскаго дня. Трагедію, которая далекому наблюдателю едва ли сразу и въ голову можетъ прійти.

Окруженное всеобщей ненавистью населенія, коммунистическое правительство создало въ Россіи поистинѣ въ небывалыхъ размѣрахъ систему сыска, наблюденія и доноса. Не говоря уже о ГПУ съ его огромнымъ «аппаратомъ», оно «притянуло» къ этому «дѣлу» всю партію, весь комсомолъ, и пытается создать сыщиковъ и доносчиковъ изъ каждаго «совѣтскаго гражданина».

Но русскому человѣку нужно прежде всего близкое существо, и когда коммунистическая система «недовѣрія» стала охватывать мало по малу несчастное населеніе, русскій человѣкъ сталъ искать, и быстро нашелъ выходъ: самымъ близкимъ существомъ для многихъ сдѣлался... звѣрь.

«Звѣрь» въ С. С. С. Р. слово «хорошее»; оно означаетъ существо истинно преданное, существо, которое нельзя разъагитировать, нельзя подкупить. «Звѣрь» стало словомъ ласкательнымъ, совсѣмъ не то, что, напримѣръ, слово «человѣкъ». «Человѣкъ» можетъ оказаться и членомъ партіи, «звѣрь» — нѣтъ. И «звѣри» вошли въ жизнь русскаго человѣка 1927-30 годовъ, какъ непремѣнный факторъ, какъ нѣчто нераздѣльное отъ нихъ самихъ. Любовь, которую стало опаснымъ дать человѣку», дала свои плоды со стороны «звѣря». И «щенки» — простѣйшій и доступнѣйшій видъ «звѣря» — стали существами разыскиваемыми.

Обманулся ли въ этомъ русскій человѣкъ? Судите сами.

.....

Холодный зимній день въ Ленинградѣ.

Пронизывающій вѣтеръ внезапно наступившей зимы несетъ въ воздухѣ рѣдкій снѣгъ, смѣшанный съ дождемъ.

Продрогшіе, плохо одѣтые, «совѣтскіе граждане» торопятся на «службу», въ «хвосты»...

Въ зданіи манежа бывшаго Николаевскаго Кавалерійскаго Училища торжественный день — выставка собакъ. «Четвероногіе» друзья представительствуютъ въ этотъ днь, и свободные по «непрерывкѣ» русскіе люди спѣшатъ увидѣть тѣхъ, «кого не можетъ взять никакая пропаганда».

Почти около самой вхсдной двери, куда легко задумаетъ и дождь и снѣгъ, на деревянныхъ помостахъ размѣстился одинъ изъ «звѣрей» — бульдогъ. Около, въ старой, до нельзя истрепанной курткѣ, сидитъ согнувшись продрогшій человѣкъ. Остатки «технической» фуражки и рваные ботинки свидѣтельствуютъ о его «соціальномъ происхожденіи». Песъ завернутъ въ кусокъ стараго изорваннаго одѣяла, покрывающаго его такъ, что виденъ одинъ только носъ. Но развернутый — бульдогъ оказался не только прекрасной породы, но и такъ чисто вымытымъ, такъ кормленнымъ, какъ трудно встрѣтить пса и въ сытой Европѣ.

«А кто же хозяинъ? » поинтересовалась проходившая «гражданка». «Да кто — я», отвѣтилъ человѣкъ въ истрепанной курткѣ. «Двое собственно — я и сама «Муза»... Раньше я тоже былъ человѣкомъ, и жена была и дѣти... а теперь... теперь только мы двое съ Музой остались»... «Холодно только здѣсь... хорошо еще, что одѣяло одно сохранилось, мы и завертываемся всегда въ него... и дома и тутъ, а то холодно».

День уже кончался и изорванная куртка сталъ «собирать» Музу. «Пора, идемъ что-ли Муза — далеко вѣдь намъ до Охты...» и Муза покорно влѣзла въ старый мѣшокъ изъ подъ картофеля, взваленный человѣкомъ на плечи...

Снѣгъ смѣшанный съ дождемъ сдѣлался уже невыносимо холоднымъ и «человѣкъ» старался укрыть отъ него «звѣря» на длинномъ пути къ «дому»...

Развѣ не все отдастъ человѣкъ, чтобы помочь своему звѣрю, чтобы его не потерять?..

.....

Но и «звѣрь» все отдастъ «человѣку».

И когда зима стала уже настоящей, а морозы — лютыми, вы могли (впрочемъ, всего два-три дня, ибо «бодрствуетъ» ОГПУ) видѣть на «проспектѣ 25 октября» другую картину. Въ нишѣ около бывш. Квисисана, тамъ, куда падали лучи рѣдкаго зимняго солнца, всегда скрывалась тѣнь высокаго, худого до нельзя, человѣка. Шинель «склеенная» изъ обрывковъ матеріи, съ однимъ рукавомъ, взятымъ видимо изъ какой то кацавейки, голенища съ привязанными къ нимъ войлочными подошвами — таковъ былъ, рѣдкій даже и для СССР, внѣшній видъ стоящаго «человѣка». Красные воспаленные глаза смотрѣли неподвижно и слипшіеся лохмы волосъ падали на его исхудавшее лицо. А рядомъ стоялъ «звѣрь». Стоялъ также неподвижно и покорно судьбѣ, какъ и его «хозяинъ». Это былъ когда то, вѣроятно, прекрасный пинчеръ, но теперь клочья остатковъ шерсти, красные, какъ и у хозяина глаза, и крайняя худоба, свидѣтельствовали о жестокой судьбѣ.

Стоявшіе не шевелились и ничего не говорили: въ «пролетарскомъ отечествѣ» оффиціально всѣ «счастливы» и голодный человѣкъ просить не можетъ. Прохожіе побѣднѣе давали. Человѣкъ благодарилъ, и даже, когда ему подала какая то иностранка, пробормоталъ благодарность на прекрасномъ французскомъ языкѣ...

Лишь тогда, когда улица была сравнительно пуста, а проходящій внушалъ довѣріе, можно было услышать нѣсколько словъ. И эти слова были обращены всегда къ «звѣрю»: «Да... мы неразлучны — говорилъ тихо человѣкъ: «и въ окопахъ сидѣли вмѣстѣ, и лѣсъ въ Соловкахъ рубили вмѣстѣ..» Разсказъ, впрочемъ, прерывается — «проходите, гражданка, вы не безпокойтесь, власть всегда справедлива, я всѣмъ доволенъ... главное не безпокойтесь»... Рядомъ появляется человѣкъ въ длинной хорошаго сукна кавалерійской шинели. Пришлось и мнѣ продолжать свой путь.

Но и сказаннаго было достаточно. Немногія слова свидѣтельствовали о преданности «звѣря» — путь черезъ окопы и лѣсозаготовки, не подъ силу зачастую и «товарищу» изъ людей...

.....

«Звѣрь» тамъ преданъ «человѣку» до смерти. И даже «дальше». Однажды мнѣ пришлось видѣть на окраинѣ деревни, мимо которой проходилъ поѣздъ, воющаго пса. Онъ выл хрипло, протяжно и съ большими промежутками. Затѣмъ замолкъ, но мѣста своего не мѣнялъ. И долгіе часы, пока нашъ поѣздъ стоялъ на станціи (вѣдь Америку то коммунисты еще не обогнали) песъ оставался на одномъ мѣстѣ.

Проходившій мужиченко охотно подѣлился съ «проѣзжимъ дядей» свѣдѣніями. Тамъ, на окраинѣ, разстрѣляли упорнаго «нехотимца» (нежелающій, «нехотящій» идти въ колхозъ), и песъ вѣрный «дальше гроба» оставался около засыпанной ямы уже второй день. «Онъ и помретъ тамъ» — докончилъ мужиченко свой разсказъ «мы ужъ и гнать пробовали, да ничего не выходитъ, ужъ видно такая доля собачья...»

Вечеромъ поѣздъ покинулъ, наконецъ, станцію, а песъ оставался на своемъ мѣстѣ.

Поистинѣ «доля собачья.». .

.....

«Совѣтскій» человѣкъ могъ бы продолжить разсказы о преданности «звѣря» до безконечности. «Преданныя существа» въ «той» обстановкѣ, заслуживаютъ всегда вниманія и память. Мы ограничимся тѣмъ, что сказали. Ибо и этого достаточно. Ибо и вы, какъ и мы — «совѣтскіе», не удивитесь теперь тому «странному» почтенію, которое питаютъ «тамъ» къ «звѣрю». Почтеніе, доходящее до «отгораживанія» его отъ имени «человѣка»...

Въ коммунальной квартирѣ, подъ жужжаніе примусовъ, звуки перебранки справа, и храпа — слѣва, «совѣтскій» пишетъ письмо своему другу.

«А наша то Жучка совсѣмъ очеловѣчилась — выводитъ его старое ломанное перо... Онъ задумывается на минуту и торопливо приписываетъ: «пусть она проститъ мнѣ такое сравненіе»...

Нельзя же «звѣря» обидѣть, оскорбить, обозвать «человѣкомъ». Вѣдь человѣкъ можетъ быть и коммунистомъ...

.....

Впрочемъ, куда не вдохнутъ духъ ненависти коммунисты! «Тамъ» въ С. С. С. Р. извѣстны теперь и «звѣри» — враги. ОГПУ знаетъ о преданности псовъ. Качества «собаки» извѣстны чекистамъ — и они используютъ ее для своихъ цѣлей — охоты за человѣкомъ.

Это, однако, другія собаки — «волки». Совѣтскій обыватель знаетъ, что «собака-волкъ», это собака-чекистъ. Врагъ населенія. И горе такой собакѣ, оказавшейся безъ защиты «своихъ» — партійцевъ; ее ждетъ ужасная смерть въ рукахъ ненавидящаго власть населенія. Ибо она, работая съ «ними» оскорбляетъ честь «звѣря», она предаетъ настоящихъ русскихъ людей...

Духъ «классовой борьбы», духъ ненависти переходитъ въ СССР и въ царство живстныхъ...

А. Соболевъ.

ОПЕЧАТКА

Въ № 106 «Часового» въ отчетѣ о Съѣздѣ Галлиполійскихъ организацій въ Чехословакіи на стр. 23 въ изложеніи рѣчи шт.-кап. Орлова вкралась опечатка, искажающая смыслъ фразы. Ораторъ сказалъ... «мы бѣлые воины въ состояніи еще принести свой напоръ для общаго дѣла».

РУССКІЕ ОРДЕНА

Черезъ редакцію можно пріобрѣсти русскіе ордена:

	нормальн.	въ петлицу
Св. Станислава 3 ст.	200 фр.	70 фр.
Св. Анны 3 ст.	250 фр.	100 фр.
Св. Владиміра 4 ст.	225 фр.	90 фр.
Св. Георгія 4 ст.	100 фр.	40 фр.
Георгіевскій Крестъ	70 фр.	35 фр.

Пересылка заказной упаковкой — во Франціи 3 фр., заграницу — 5 фр.

Изъ печати

ОТВѢТЪ СОЛДАТА.

Достойный отвѣтъ господину Эрріо, мечтающему о франко-совѣтской идиллiи далъ въ газетѣ «Фигаро» членъ Высшаго Военнаго Совѣта Франціи генералъ Ниссель. Какъ извѣстно г. Эрріо въ своей рѣчи 17 мая, говоря о красной арміи, сослался на авторитетъ большого знатока Россіи ген. Нисселя.

«Фигаро (ген. Ниссель). Г. Эрріо въ своей рѣчи, произнесенной въ палатѣ 17 мая сослался на мои работы, посвященныя красной арміи, и сказалъ такъ: «И вотъ ген. Ниссель совѣтуетъ намъ остерегаться могущества этой арміи и ея особенно суровой дисциплины! «Я вынужденъ, однако, поставить все на должное мѣсто и я не могу допустить, чтобы мнѣ приписывалось мнѣніе, котораго я никогда не выражалъ. Я написалъ двѣ статьи о красной арміи и о Ворошиловѣ, являющемся ея главой. Въ обѣихъ этихъ статьяхъ я показалъ совершенно ясно, что хотя красная армія и сдѣлала безспорные успѣхи, и существуетъ въ условіяхъ, обезпечивающихъ ея лойяльность по отношенію къ власти въ мирное время, все же силу ея во время войны никоимъ образомъ нельзя считать чѣмъ то доказаннымъ. Въ самомъ дѣлѣ, въ случаѣ мобилизаціи существующія въ арміи коммунистическія ячейки растворятся въ крестьянской массѣ. И вотъ въ настроеніи духа крестьянъ, которые составили бы массу мобилизованной красной арміи, надо искать разгадку того, что она собой представитъ въ военное время. Въ мирное время она лучше одѣта и лучше питается, чѣмъ остальная часть населенія. Но что отъ этого останется во время войны? Что будетъ, съ ея моралью передъ перспективой лишеній и опасности смерти? Вѣдь красная армія до сихъ поръ не подвергалась никакому серьезному военному испытанію. Военныя дѣйствія противъ китайцевъ въ 1929 году не свидѣтельствуютъ о многомъ. Если тамъ и былъ успѣхъ, то недавніе молніеносные успѣхи японцевъ въ Манчжуріи и въ Джехолѣ сильно умаляютъ значеніе этихъ совѣтскихъ успѣховъ 1929 года. И вѣдь теперь ни для кого не секретъ, что большевики чрезвычайно боятся вооруженнаго конфликта съ Японіей! Если бы даже совѣтское правительство было расположено заключить съ нами анти- нѣмецкій союзъ, способна ли на самомъ дѣлѣ его армія вести войну противъ Германіи? Можно ли себѣ представить, что Польша, Литва или Латвія допустятъ на свою территорію даже въ качествѣ союзниковъ совѣтскія войска, руководимые коммунистическимъ духомъ, классовую армію, первой задачей которой является міровая революція? Никогда въ жизни не пойдутъ эти государства на подобную авантюру! И оттого максимумъ, котораго мы можемъ ждать отъ большевицкой Россіи въ случаѣ европейскаго стольновенія, это нейтралитетъ, развязывающій руки польской арміи. Но развѣ способенъ на такой нейтралитетъ третій интернаціоналъ, сливающійся съ большевицкимъ правительствомъ!

СТАТЬЯ К. П. КРАМАРЖА.

Въ газ. «Народни Листи» въ Прагѣ напечатана статья испытаннаго друга Россіи К. П. Крамаржа: «Не могу молчать». Приведемъ изъ нея мѣсто, которое должно убѣдить насъ, что есть еще у насъ безкорыстные и вѣрные друзья.

Маститый политическій дѣятель пишетъ:

— «Хотя у насъ всячески скрывалось, но пактъ о ненападеніи заключили съ совѣтами не только Польша и прибалтійскія страны, но и государства Малой Антанты. Французская пресса много писала объ этомъ очень важномъ пактѣ, а «Танъ» цитировалъ статью бѣлградской газеты «Время», близкой къ правящимъ кругамъ, гдѣ уже безъ стыда и безъ обиняковъ говорилось о «нормальныхъ» отношеніяхъ къ совѣтской Россіи. Не могу написать, что у меня на сердцѣ, скажу только, что рѣдко мнѣ приходилось испытывать столь тягостное и отталкивающее впечатлѣніе, какъ при чтеніи сообщенія, что въ Югославіи цензурируютъ русскія эмигрантскія газеты, запрещая имъ писать о Совѣтахъ, такъ, какъ они писали до сихъ поръ, ибо это, молъ, не соотвѣтствуетъ пакту о ненападеніи...

И тамъ имѣются вліятельные политическіе дѣятели, которые уже видятъ слѣдующую метаморфозу. Въ русскомъ посольскомъ зданіи, гдѣ нѣкогда работалъ русскій посланникъ Гартвигъ, этотъ убѣжденнѣйшій защитникъ сербовъ противъ австро-венгерскаго имперіализма, и гдѣ сербы, послѣ его внезапной кончины съ волненіемъ ждали царскаго отвѣта на просьбу короля о защитѣ Сербіи отъ угрозъ вѣнскаго ультиматума, и гдѣ къ нимъ пришелъ этотъ отвѣтъ, приносящій Россію и самого царя въ жертву за свободу сербскаго народа, отвѣтъ, полученный за смертью Гартвига его преемникомъ Штрандманомъ, — въ этомъ посольствѣ всзсѣдаетъ представитель убійцъ царя, царицы, ихъ неповинныхъ дѣтей и всѣхъ членовъ царскаго рода, не успѣвшихъ спастись заграницу, а гостями его, приглашенными на русскую водку и икру, являются благодарные сербы!..

Я вспоминаю, какъ въ 1919 году, въ Парижѣ, мы прощались со старикомъ Пашичемъ... Мы обѣщали другъ другу остаться вѣрными славянству. Къ несчастью, Пашича уже нѣтъ въ живыхъ! Будь онъ живъ, мнѣ бы не пришлось теперь доказывать свою любовь и вѣрность къ славянству, путемъ предостереженія отъ такого шага, который можетъ оставить навѣки несмываемое пятно на имени сербскаго народа, а мы такъ любили его и такъ трепетали за судьбу его!

Пусть мое предостереженіе вызванное любовью къ славянству и воспоминаніями о двадцатипятилѣтіи со дня славянскаго съѣзда. о прекрасномъ славянскомъ сотрудничествѣ, закрѣпленномъ общими страданіями во время военныхъ бурь и общими боями, будетъ услышанс въ Бѣлградѣ и правильно понято!

Это нужно въ интересахъ Сербіи, это нужно въ интересахъ всего славянства!»

Знамя Россіи (Вѣстникъ Крестьянской Россіи), № 2 (47). Адресъ: «Znamja Rossiji» Krakovska c. 8. Praha 2.

Партія «Крестьянской Россіи» принадлежитъ къ числу русскихъ организацій, ведущихъ борьбу съ большевиками словомъ и... дѣломъ. На стр. 19-й журнала въ черной рамкѣ объявленіе о смерти въ Россіи подъ пулями чекистовъ и на гражданскомъ посту двухъ членовъ партіи. Вѣчная память! Журналъ производитъ прекрасное впечатлѣніе своей живостью и продуманностью каждой статьи. Отмѣтимъ статью изъ серіи «Думы и зовы» С. Маслова. Правильныя, золотыя, горящія слова: **«Задумайтесь надъ страшнымъ на Родинѣ! Почувствуйте его! Отзовитесь на него! Отзовитесь не только волненіемъ сердца, но и дѣйствіями, борьбой, содѣйствіемъ борьбѣ! Умывающихъ руки Пилатовъ не можетъ, не должно быть теперь среди гражданъ Россіи!**

Вл. Татариновъ въ статьѣ «Демократія безъ идеологіи» говоритъ, что вполнѣ понятно непредрѣшенчество по отношенію къ формѣ правленія, но «недопустимо оно по отношенію ко всѣмъ основнымъ вопросамъ государственнаго и соціальнаго бытія Россіи».

Международный обзоръ даетъ А. Ксюнинъ въ статьѣ «Величайшее лицемѣріе. Ужасно разсужденіе «крупнаго славянскаго дипломата въ Парижѣ, бывшаго въ Россіи и къ имени котораго мы при-

выкли относиться съ уваженіемъ» (кто онъ? — секретъ полишинеля): «Намъ, славянамъ, нужна великая Россія — только она въ состояніи защитить насъ отъ германизма и проч. опасностей. Современная Россія слаба и больна, ей со всѣхъ сторонъ угрожаютъ жадные сосѣди — съ Дальняго Востока японцы, на западѣ — не то нѣмцы, не то поляки,. Надо спасать Россію. Но можно ее спасать исключительно при содѣйствіи той власти, которая нынѣ правитъ Россіей. Правда, эта власть своимъ безумнымъ курсомъ ведетъ Россію къ гибели. Но необходимость, объективныя условія — заставятъ ее измѣнить этотъ курсъ, — власть эта способна къ улучшенію, она можетъ стать государственной. Не борсться съ ней, не ослаблять ее надо, а поддержать, укрѣпить и своимъ сближеніемъ съ ней толкать ее въ сторону оздоровленія. Можетъ быть и этотъ путь ведетъ къ неудачѣ, но, во всякомъ случаѣ, никакого другого пути я не вижу. Въ этомъ смыслѣ я стараюсь вліять и на французское правительство». Авторъ правильно замѣчаетъ: «Не знаешь, кто лучше?.. Тѣ политики, которые сознательно поддерживаютъ большевиковъ, или тѣ, которые, поддерживая ихъ, увѣряютъ, что они поддерживаютъ національную Россію».

Очень полны и актуальны свѣдѣнія о крестьянскомъ хозяйствѣ въ Россіи, изъ Дальняго Востока и о разложеніи компартіи и комсомола. Прочія не менѣе интересныя замѣтки касаются зарубежной жизни и отчетовъ объ эмигрантскихъ организаціяхъ.

В. О.

«ЕГО ПРЕВОСХОДИТЕЛЬСТВО» ТОВАРИЩЪ ЛИТВИНОВЪ

Передъ нами лежитъ случайно найденный № 5589 газеты «Журналъ» отъ 19/I 1908 года. Въ немъ на первой страницѣ описывается арестъ двухъ террористовъ-сбытчиковъ краденныхъ денегъ Валлаха-Меера (нынѣшняго Литвинова) и его подруги Фанни Японьской.

Какъ извѣстно Литвинову было поручено тогда совмѣстно съ Красинымъ сбыть заграницей кредитки, полученныя отъ Сталина послѣ произведенной имъ кровавой «экспропріаціи» на Эриванской площади въ Тифлисѣ. Предупрежденная С.-Петербургомъ французская полиція не дремала, и нынѣ охраняющій покой «товарища Наркоминдѣла», тогда простой комиссаръ Гишаръ задержалъ вора и воровку.

Номеръ этой газеты изобилуетъ подробностями поимки «врага общественнаго порядка».

Нынѣ, тов. Литвиновъ — бывшій арестантъ — «министръ иностранныхъ дѣлъ, которому англійскій король жметъ руку, а политическій міръ куритъ фиміамъ, какъ величайшему дипломату и миротворцу.

О времена, о нравы!

Въ защиту достоинства Р.О.В.С.

ОТКЛИКИ НА КЛЕВЕТУ «ЕДИНАГО ФРОНТА»

Воинскія организаіци въ цѣломъ, отдѣльные офицеры и просто русскіе люди посылаютъ изъ всѣхъ мѣстъ Европы выраженія сочувствія ген. Миллеру и Шатилову. Между прочими заявленіями, особое вниманіе обращаютъ постановленіе, вынесенное 4 іюля собраніемъ начальниковъ и предсѣдателей объединеній РОВС, находящихся въ Парижѣ, почто-грамма изъ Софіи, адресованная генераламъ Шатилову и Витковскому съ 36 подписями начальниковъ группъ РОВС въ Болгаріи, письмо генералу Шатилову, написанное 20 предсѣдателями полковыхъ объединеній кавалеріи и конной артиллеріи и много другихъ.

Представители кавалеріи, а также старѣйшіе кавалерійскіе генералы, находящіеся въ Парижѣ, рѣшили, кромѣ того, чествовать генерала Шатилова завтракомъ въ собраніи Общества Галлиполійцевъ, состоявшимся въ воскресенье, 23 іюля. Среди собравшихся свыше 30 человѣкъ, присутствовали генералы Миллеръ, Эрдели, кн. Бековичъ-Черкасскій, Чекотовскій, Грэвсъ, Наврузовъ, Витковскій, Кусонскій, Леонтьевъ и др.

Скромная трапеза прошла исключительно сердечно при чемъ, какъ по адресу генерала Миллера, такъ генераловъ Шатилова и Витковскаго было высказано много теплыхъ, искреннихъ словъ.

Откликъ тоже стараго кавалериста, замѣстителя предсѣдателя РОВС, ген.-лейт. Абрамова, былъ дружно встрѣченъ собравшимися, тотчасъ же пославшими ему отвѣтную телегарамму.

ПИСЬМО ВЪ РЕДАКЦІЮ

Милостивый Государь,

Глубокоуважаемый Господинъ Редакторъ!

Ознакомившись съ пасквильной клеветой, распространяемой редакторомъ газеты «Единый фронтъ» г. Павловымъ, по статьѣ «Въ защиту достоинства Р. О. В. С., помѣщенной въ № 106 Вашего журнала, общее собраніе членовъ Бельфорской Армейской группы, состоявшееся подъ моимъ предсѣдательствомъ, глубоко возмущенные дѣйствіемъ лица, направившаго свои усилія къ разложенію Р.О.В. Союза, такъ только и расцѣнивается его поступокъ, настоящимъ почитаютъ своимъ долгомъ прежде всего подтвердить своимъ начальникамъ, что въ борьбѣ съ явными врагами-большевиками и прикрывшихся завѣсой «Единаго фронта», они не одиноки; морально съ ними связанные, мы, также. остро переживаемъ вмѣстѣ съ ними эти выпады, характеризуемые нами, какъ несовмѣстимые съ достоинствомъ офицера.

Признавая за собою обязанность морально дѣлить невзгоды и непріятности, проистекающія отъ злобы. происковъ и козней, мы также безоговорочно считаемъ себя обязанными предоставить себя въ распоряженіе нашего начальника, законно преемственно принявшаго власть отъ Алексѣева, Корнилова, Деникина, Врангеля, Великаго Князя Николая Николаевича и Кутепова, по первому его приказу.

Да послужатъ эти строки предостереженіемъ для тѣхъ, кто своими грязными попытками стремится внести расколъ въ среду Р.О.В. Союза.

Вѣря въ единодушную солидарность всѣхъ чиновъ Р.О.В.С., разметанныхъ по лицу земли, настоящимъ обращаемся ко всѣмъ съ призывомъ:

«Слушай!!!»

Просимъ и русскую общественность, голосъ которой всегда оказывалъ реальную и ощутительную поддержку Союзу на всѣхъ этапахъ его борьбы за осуществленіе завѣтовъ Вождей и теперь рѣшительно притти на помощь въ подавленіи злостной работы, ведомой нашими врагами въ разложеніи Союза.

15 іюля 1933 г.

Начальникъ Бельфорской Армейской группы
Подполковникъ **Страмцовъ.**

ХРОНИКА

НЬЮ-ІОРКЪ.

Русская батарея береговой обороны Національной Гвардіи С. Штатовъ прибыла въ составѣ 24 артил. полка въ лѣтніе лагеря въ фортъ Онтаріо. Передъ началомъ лагернаго сбора, русскіе пѣсенники и полковой оркестръ (въ томъ числѣ 15 русскихъ музыкантовъ) дали большой публичный концертъ, причемъ особымъ успѣхомъ у американцевъ пользовалась симфонія «1812-й годъ». На первой учебной стрѣльбѣ русскіе артиллеристы отличились, давъ изъ 39 выстрѣловъ 20 попаданій въ мишень.

ГРЕНОБЛЬ

16 іюля въ ресторанѣ «Рускаго Уголка» группой Р. О. В. Союза было устроено подъ предсѣдательствомъ ген. Киселевскаго собраніе, посвященное 15-лѣтію мученической кончины Государя Императора. Въ тотъ же день въ церкви послѣ литургіи была отслужена панихида по замученной Царской Семьѣ.

Необходимо отмѣтить большую энергію, проявляемую начальникомъ группы Р. О. В. С. и его помощниками въ дѣлѣ объединенія чиновъ группы. Этому особенно способствуетъ «Информаціонный Вѣстникъ» группы, издающійся уже не первый годъ.

«Вѣстникъ» печатается на ротаторѣ, издается любовно и съ большимъ вкусомъ. Къ 15-лѣтію мученической кончины Государя Императора было выпущено спеціальное иллюстрированное заставками приложеніе.

Помимо руководящихъ распоряженій начальника группы и мѣстной хроники, въ «Вѣстникѣ» помѣщаются и матеріалы по разработкѣ идеологіи Р. О. В. Союза. Очень жизненны и интересны мысли о будущемъ общества Галлиполійцевъ, высказываемыя членомъ редакціи «Вѣстника» шт.-кап. Варнекомъ.

Военно-Морской Союзъ

РАСПОРЯЖЕНІЯ ПРЕДСѢДАТЕЛЯ ВОЕННО-МОРСКОГО СОЮЗА

За № 16. Зачисляются членами Военно-Морского Союза согласно поданныхъ рапортовъ:

Вице-Адмиралъ Ф. Вяткинъ (Загребъ, Югославія).

Контръ-Адмиралъ К. Шевелевъ (Загребъ, Югославія).

Подписалъ Вице-Адмиралъ **Кедровъ.**

Съ подлиннымъ вѣрно:

Лейтенантъ **Галанинъ.**

ВЪ ВОЕННО-МОРСКОМЪ СОЮЗѢ.

23 іюля состоялось общее собраніе общества бывшихъ воспитанниковъ Морского Инженернаго Училища подъ предсѣдательствомъ инж.-мех. ген.-лейт. М. П. Ермакова, который доложилъ о положеніи въ Россіи, о конгрессѣ Фиса и текущихъ дѣлахъ. Былъ также заслушанъ его секретный докладъ.

РУССКАЯ ЭСКАДРА ВЪ БИЗЕРТѢ

Проданы на слом эск. мин. «Дерзкій», «Безпокойный», «Пылкій» и «Поспѣшный». Они вступили въ строй Черноморскаго флота въ самомъ началѣ войны, продѣлали всю Великую и гражданскую войны. Ихъ водоизмѣщеніе было 1100 тоннъ, ходъ 34 узла, они были вооружены 3-4 дм. орудіями и 10 мин. ап. каждый.

РУССКІЕ МИНОНОСЦЫ БАЛТІЙСКАГО ФЛОТА

По слухамъ эстонское правительство рѣшило продать Перу 2 русскихъ миноносца «Автроилъ» и «Миклуха Маклай» во время гражданской войны подъ вліяніемъ офицеровъ перешедшихъ отъ большевиковъ къ англичанамъ и непостижимо почему переданныхъ этими послѣдними Эстоніи. Оба были спущены въ 1915 году. I — 1650 тоннъ, 34 узла, 5-4 дм. орудій и 9 мин. ап.; II — 1350 тоннъ, 33 узла, 4-4 дм. орудія и 9 мин.ап.

ОБ-СТВО МОРСКИХЪ ОФИЦЕРОВЪ ВЪ АМЕРИКѢ

26 апрѣля въ Нью-Іоркѣ, подъ предсѣдательствомъ контръ-адм. Заева состоялось годовое общее собраніе. Ст. лейт. Чернушевичъ и Полетика доложили о дѣятельности общества за истекшій годъ. Предсѣдателемъ переизбранъ ст. лейт. Чернушевичъ, членами правленія избраны: ст. лейт. Полетика и Дворжицкій и лейт. Поповъ и Новицкій.

ВЪ V ОТДѢЛѢ Р. О. В. С.

Совѣщаніе при начальникѣ V-го отдѣла РОВС, усиленное представителями полковыхъ группъ отдѣла, ознакомившись на экстренномъ своемъ засѣданіи отъ 26-го сего іюля, подъ предсѣдательствомъ генерала Гартмана. съ безобразными, явно провокаціонными выходками газетки «Единый Фронтъ» по адресу старшихъ руководителей РОВС, а также мѣрами, принятыми генералами Шатиловымъ и Витковскимъ для защиты чести РОВС и своей,

постановило:

выразить свое глубокое возмущеніе по поводу гнусныхъ клеветъ и полное сочувствіе своимъ вождямъ и руководителямъ, честь которыхъ стоитъ несравненно выше подобныхъ хулиганскихъ выходокъ и таковыми запятнана быть не можетъ.

Одновременно названное совѣщаніе не могло не выразить своего полнаго сочувствія мѣрамъ, принятымъ на основаніи традицій чести старой императорской арміи, генералами Шатиловымъ и Витковскимъ для пресѣченія безобразія и высказываетъ удивленіе, что эти традиціи такъ крѣпко забыты г. Махровымъ.

Совѣщаніе во всеуслышаніе заявляетъ, какъ отъ своего имени, такъ и отъ имени чиновъ V-го отдѣла, что никакія нападки и клеветы на нашихъ вождей не поколеблятъ нашего къ нимъ довѣрія и единства РОВС.

Брюссель 26 іюля 1933 г.

Предсѣдатель О-ва русск. офиц. ген. штаба и Объединенія гг. офицеровъ гв. пѣхоты, генералъ-лейтенантъ Архангельскій, Предсѣдатель Кружка ревнителей военныхъ знаній, полковникъ Поляковъ. Капитанъ II ранга Драшусовъ. Предсѣдатель Объединенія л.-гв. Петроградскаго полка, полковникъ Свѣжевскій. Коннаго генерала Алексѣева дивизіона, полковникъ Римскій-Корсаковъ. 6-го отд. бронеп. артиллерійскаго дивизіона, подполковникъ Леонсвъ. Начальникъ группы 1 арм. корп. и предсѣдатель обл. отд. О-ва галлиполійцевъ, полковникъ Левашевъ. Замѣститель предсѣдателя Союза русск. офиц. участн. войны, генералъ-маіоръ Шоринъ. Предсѣдатель суда чести V-го отд. РОВС, ген.-штаба ген.-маіоръ Солунскій. Командующій 2-й батареей Дрозд. арт. д-на, полк. Филипповъ. Старшій группы корниловцевъ артил. въ Бельгіи и В. Г. Люксембургѣ, полковникъ Пуршишъ.

Знаменательный юбилей

ГЕНЕРАЛЪ П. Д. ЧЕРНОГЛАЗОВЪ

Въ августѣ мѣсяцѣ исполняется шестьдесятъ лѣтъ, какъ генералъ майоръ П. Д. Черноглазовъ вступилъ на службу въ 45-ый пѣх. Азовскій полкъ волноопредѣляющимся рядового званія и съ той поры непрерывно служитъ въ рядахъ Русской Арміи, занимая послѣдовательно должности младшаго офицера 125-го пѣх. Курскаго полка, съ коимъ участвовалъ въ Русско-Турецкой войнѣ 1877-78 г. и до начальника 36ой Армейской Запасной Бригады, каковую принялъ въ серединѣ 1916 года, командуя передъ тѣмъ 36-мъ пѣхотнымъ Брянскимъ Генералъ-Адъютанта Князя Горчакова полкомъ съ 1911 года, съ коимъ и выступилъ на театръ военныхъ дѣйствій въ 1914 году. Доблестный Брянскій пѣх. полкъ подъ командой генерала Черноглазова имѣлъ много блестящихъ боевъ въ Галиціи въ составѣ 3-ей арміи и Брянцы своей славой обязаны своему командиру, который въ воздаяніе своихъ подвиговъ получилъ рядъ боевыхъ наградъ до генеральскаго чина, Станислава 1-й степени съ мечами и Георгіевское Оружіе.

Революція застала генерала Черноглазова на должности начальника запасной бригады и, генералъ Черноглазовъ, расформировавъ свою бригаду, отправился въ Добровольческую Армію, съ каковой раздѣлилъ всѣ тяготы гражданской борьбы, эвакуировавшись въ Константинополь, а затѣмъ въ Болгарію, на поляхъ коей началась его военная служба въ офицерскихъ чинахъ.

И здѣсь, въ Болгаріи, генералъ Черноглазовъ продолжаетъ свою неутомимую дѣятельность, состоя съ 1927 года Предсѣдателемъ Областного Правленія Общества Галлиполійцевъ, Предсѣдателемъ Союза Георгіевскихъ Кавалеровъ и Почетнымъ Предсѣдателемъ Объединенія Кіевскаго Константиноскаго Военнаго Училища и всюду старается принести посильную помощь, имѣя доступъ во всѣхъ болгарскихъ кругахъ и учрежденіяхъ, какъ ветеранъ Освободительной войны и, тѣмъ способствуя улучшенію взаимоотношеній между русскими и болгарами и, сглаживая нежелательныя иногда шероховатости при столкновеніяхъ на рабстахъ.

Болгарское правительство, въ воздаяніе его заслугъ передъ Болгаріей, за участіе въ войнѣ 1877-78 годовъ, когда онъ въ составѣ Рущукскаго отряда былъ раненъ, — выдаетъ генералу Черноглазову, какъ и всѣмъ русскимъ участникамъ этой войны небольшую пенсію.

Въ день этого рѣдкаго юбилея, — исполненія шестидесяти лѣтъ непрерывнаго служенія Русской Арміи, — мы всѣ русскіе воины съ особенной любовью и чувствомъ глубокаго уваженія вспоминаемъ генерала Черноглазова, желаемъ ему много лѣтъ здравствовать, дождаться воскресенія нашей великой родины, которая по заслугамъ оцѣнитъ беззавѣтное служеніе генерала въ рядахъ русской арміи, какъ въ самой Россіи, такъ и заграницей въ составѣ Р. О. В. Союза, — хранителя духа и традицій нашихъ старыхъ полковъ.

Почетному члену Галлиполійскаго Общества и Предсѣдателю Общества Георгіевскихъ Кавалеровъ въ Болгаріи генералу Черноглазову нашъ низкій поклонъ и сердечное поздравленіе.

РУССКІЕ РАЗВѢДЧИКИ

Лагерь въ Капбретонѣ

РОЗЫСКИ

Марія Петровна Баранова изъ Москвы разыскиваетъ своего брата **Константина Петровича Баранова,** служившаго въ Московскомъ Грендерскомъ корпусѣ. Тѣхъ, кто его зналъ, и кому извѣстна его судьба, просятъ сообщить въ редакцію «Часового».

Благочинный Заамурской Кавалерійской дивизіи Императорской Арміи о. Мелетій Рыжковскій и поручикъ 6-го коннаго Заамурскаго полка Владиміръ Вл. Лызловъ просятъ лицъ что-либо знающихъ о судьбѣ офицеровъ 6-го коннаго Заамурскаго полка: штабсъ-ротмистра Анатолія Андреевича Козлова, поручикова Анатолія Владиміровича Хилинскаго, Константина Александровича Иваненко и Сергѣя Павловича Лукина сообщить по адресу:

Pologne, poczta Dubno na Wolwniu, ul. Wskvresicnia Polski № 48 dom Sosi Milcryn W. P. Protojerej Meleci Ryzkowski.

РУССКІЕ РАЗВѢДЧИКИ

Ея Императорское Высочество Великая Княгиня Ксенія Александровна 1-го с. іюня приняла подъ свое покровительство Національную Организацію Русскихъ Развѣдчиковъ.

Объявляя объ этой высокой милости, полковникъ Богдановичъ въ своемъ приказѣ выразилъ «непоколебимую увѣренность въ томъ, что Русскіе Развѣдчики приложатъ всѣ усилія, чтобы быть достойными благоволенія Дочери Императора Александра III и Сестры Императора Николая II».

И. д. Начальника Отряда на Мулинскихъ копяхъ въ Манчжуріи, Старшій Развѣдчикъ Мстиславъ Рудыхъ былъ захваченъ шайкой хунхузовъ и, по приказанію ихъ руководителей-коммунистовъ, убитъ.

УКРѢПЛЯЙТЕ нервы
омолаживайте организмъ

и вы будете здоровы и трудоспособны. Современный человѣкъ живетъ уже много лѣтъ въ обстановкѣ крайняго нервнаго напряженія. Всякаго рода депрессія, неврастенія, малокровіе, психозъ, мигрени, головныя и др. боли, упадокъ силъ, апатія, безсонница, нервные запоры — вотъ чѣмъ страдаетъ едва ли не каждый изъ насъ. Со временемъ разстройство нервной системы влечетъ и болѣе тяжкія послѣдствія, а именно: ослабленіе активности энергіи — жизнетворныхъ железъ и нарушеніе функцій всѣхъ органовъ, что и является основной причиной **всѣхъ болѣзней, преждевременной старости и часто ранней смерти.** Между тѣмъ, научно установлено, что организмъ насыщенный **гормональной субстанціей** изъ жизнетворныхъ железъ молодыхъ животныхъ (какъ медикаментъ **Калефлюидъ**) омолаживается, возстанавливаетъ свое равновѣсіе, нервы и силы и будучи **возрожденнымъ,** снова начинаетъ пользоваться всѣми радостями **здоровой жизни.** За недостаткомъ мѣста, всѣхъ, кто интересуется этимъ методомъ леченія, просимъ сообщить адресъ, по которому мы вышлемъ совершенно **безплатно** описаніе съ многочисленными аттестац. профессоровъ и врачей міра. **КАЛЕФЛЮИДЪ** засл. высш. наградъ на выставкахъ Европ. Госуд. и продается въ больш. аптекахъ всего міра, гдѣ нѣтъ, туда — высыл. налож. платеж. Безплатно — требуйте у насъ литер. лѣч. болѣз. Пишите: **Laboratoire «KALEFLUID», 49, rue Balangy — Bureau 9. Paris (17e).**

Югославія: М. Марковичъ, ул. Краля Милана 15. Бѣлградъ. **Румынія:** Татарскій Str. Isvor 43. Bucarest 6. **Польша.** Maison «Ergos», Маршалковская, 62. Варшава. **Бельгія:** Аптека Gouchman, 16, Av. Oscar Goidsenhoven, Uccle Bruxelles. **Чехословакія:** Tchintchikoff, Legerova 72. Prague 12.

INSTITUT SUPERIEUR TECHNIQUE
EN FRANCE

(въ вѣд. Франц. Мин. Нар. Просв.)
10, Bd Montparnasse, 10 — Paris (15e)

Преподаваніе на русскомъ языкѣ

1. **АКАДЕМИЧЕСКІЙ ФАКУЛЬТЕТЪ.** Отдѣленія: Инж. Строит. и Электро-Механич. Вступ. экзам. 18 сент. Лекціи и лабор. зан. по вечерамъ. Полный курсъ 3½ года. Дипломъ инженера.
2. **СРЕДНЕЕ ТЕХНИЧЕСКОЕ УЧИЛИЩЕ.** Открытіе 3 окт. Пріемъ юношей 13-16 л. Курсъ 3½ года. Занятія днемъ. Званіе механика.
3. **ФАКУЛЬТЕТЪ ЗАОЧНАГО ПРЕПОДАВАНІЯ** даетъ законченное систематическое образованіе. Въ переживаемое время только спеціальн. подготовка облегчаетъ достиж. прочнаго положенія. Занятія ведутся по корреспонд. Печатн. курсы высылаются во всѣ страны. Не прерывая службы, можно подготов. на БУХГАЛТЕРА, АГРОНОМА, МОНТЕРА, ТЕХНИКА, ИНЖЕНЕРА. Отдѣленія: Инж.-Строит., Электротехн., Радіотехн., Механич., Химич., Коммерч., Агрономич., Общеобразоват. (реальн. уч.). Иностр. Языкъ. (франц., англ., нѣм.). Пріемъ непрерывный.

ТРЕБУЙТЕ СБОРНИКЪ ПРОГРАММЪ ИНСТИТУТА

ВЫШЕЛЪ ИЗЪ ПЕЧАТИ ТОМЪ 7-й

БѢЛАГО ДѢЛА

Цѣна 50 фр. Пересылка 5 фр.
Выписывать черезъ «Часовой»

Продолжается подписка на 1933 годъ

на единственный иллюстрированный

двухнедѣльный

военный и военно-морской журналъ

5-й ГОДЪ **„ЧАСОВОЙ“** ИЗДАНІЯ

Органъ связи русскаго воинства за рубежомъ подъ редакціей В. В. ОРѢХОВА.
Редакторы отдѣловъ: Военно-Морского С. К. Терещенко, Литературнаго: Евгеній Тарусскій.

ПОДПИСНАЯ ЦѢНА:

ВО ФРАНЦІИ:		ЗА ГРАНИЦЕЙ:	
На 3 мѣс.	15 фр.	На 3 мѣс.	20 фр.
» 6 мѣс.	30 фр.	» 6 мѣс.	40 фр.
Годовая	60 фр.	Годовая	80 фр.
Цѣна отд. №-ра	3 фр.	Цѣна отд. №-ра	4 фр.

Примѣчаніе: Для Болгаріи — французскій тарифъ.

Подписка принимается чеками, переводами и заказными письмами.

Адресъ для почтовой корреспонденціи:
«LA SENTINELLE» Boîte Postale 21, Asnières (Seine).

IMPRIMERIE «PASCAL». 13, RUE PASCAL. PARIS. LE GÉRANT : J. BERRODIER.

Prix: 5 frs en France

5 frs a l'Etranger

5-й годъ
№ 108-109

ЧАСОВОЙ

Сентябрь
1933 г.

ОРГАНЪ СВЯЗИ РУССКАГО ВОИНСТВА ЗА РУБЕЖОМЪ
Редакторъ-Издатель В. В. ОРѢХОВЪ.
«LA SENTINELLE» Boîte Postale N° 21 Asnières (Seine) • Bi-mensuelle

ВЪ РОССІИ

Центральный Московскій Аэродромъ

Двухнедѣльный журналъ:
Органъ связи русскаго воинства зарубѣжомъ.
Редакторъ - Издатель
В. В. ОРѢХОВЪ.

ЧАСОВОЙ

Редакція: 29, rue du Colisée. Paris (8).
Tél.: Elysées 07-55.

Пріемъ отъ 11 до 1 часу дня.

Редакторъ Военно-Морского Отдѣла
С. К. ТЕРЕЩЕНКО.

Редакторъ Литературнаго Отдѣла
Евгеній ТАРУССКІЙ.

№ 108-109 ОГЛАВЛЕНІЕ № 108-109

	Стр.
Борьба противъ сов. власти	II
Мысли бѣлогвардейца	1
Наши задачи. Рѣчь ген. Е. К. Миллера	2
Крестьянская война въ Россіи. В. Левицкій	3
Четвертое письмо Красиаго Комаидира	5
По поводу праздника совѣтской авіаціи	7
О Красиой Арміи	8
Могущество и подвижность современной артиллеріи. Полк. А. Андреевъ	9
Вопросъ о конницѣ. Ротм. Подушкинъ	11
Военное зиаченіе пятилѣтки. Проф. Н. Жекулинъ	13
Генералъ Хорватъ. В. Глухаревъ	14
Месть за Родину. А. П.	15
Подготовка командиаго состава въ совѣтскомъ флотѣ. Инж. Г. Б. Александровскій	17
Морская библіографія. С. Т.	20
Тѣнь Полуострова. М. Г-ко	21
Новости печати	23
Русская батарея на маневрахъ	24
Русскіе развѣдчики въ Капбретонѣ. М. Рѣпнинскій	25
Русскіе скауты на Джембори	26
Русскій Обще-Воинскій Союзъ въ Харбинѣ	27
Харбинъ. Русскій Домъ	28
Хроника	29
Съѣздъ Галлипол. организацій	30
Генералъ А. Д. Нечволодовъ	31
Незабытыя могилы	32
Розыски, смѣсь, объявленія	III и IV

Борьба противъ совѣтской власти

ИНФОРМАЦІЯ О СОВ. РОССІИ ПО ЧАСТНЫМЪ ПИСЬМАМЪ; СО СЛОВЪ ЛИЦЪ ПРИБЫВШИХЪ ИЗЪ РОССІИ (ИНОСТРАНЦЕВЪ).

1) Развалъ въ сов. Россіи идетъ гигантскими шагами. На Украинѣ большевики имѣютъ власть только по желѣзнымъ дорогамъ и въ городахъ. Въ деревню за хлѣбомъ можно идти только вооруженнымъ отрядомъ. Ни хлѣба, ни сахара Украйна не даетъ. Голодъ и людоѣдство по всей странѣ. Озлобленіе предѣльное. Комсомолъ — прежняя опора власти — уже въ оппозиціи. Въ арміи недовольство растетъ. Малѣйшій конфликтъ на внѣшнемъ фронтѣ вызоветъ возстаніе внутри. Самый популярный человѣкъ въ Россіи — Хитлеръ. Объ осуществленіи его программы мечтаютъ: въ первую голову перебить коммунистовъ и уничтожить ссціализацію, затѣмъ изгнать иностранцевъ.

2) Въ Россіи новая пятилѣтка — уничтожить половину народа. Такая задача поставлена твердо и ясно и проводится въ жизнь систематически властью. Настроеніе населенія кошмарное, но безъ внѣшняго толчка ожидать возстанія трудно.

3) Шоферъ одного иностраннаго посольства въ Россіи разсказываетъ объ ужасномъ положеніи населенія, гибнущаго у всѣхъ на глазахъ. Въ частности, финскіе коммунисты, бѣжавшіе въ Россію, въ отчаяніи и осаждаютъ свое посольство и консульство просьбами объ обратномъ возвращеніи на родину. Проклятія по адресу власти у всѣхъ на устахъ.

4) Крупный инженеръ- архитекторъ (былъ областнымъ инженеромъ - строителемъ на Уралѣ съ огромнымъ окладомъ, но сбѣжалъ) разсказываетъ: ссв. Россія страна вопіющаго неравенства. Для партійной администраціи — дворцы и министерскія квартиры, пайки, огромное жалованіе, курорты и прочее. Для рабочихъ — грязныя казармы съ кроватами въ три яруса. По поводу распоряженія центра выстроить для дѣтей рабочихъ ясли, мѣстный сатрапъ-коммунистъ заявилъ: «нечего зря нхъ баловать и заниматься соціализаціей. «Матеріаловъ для стройки нѣтъ, рабочихъ рукъ не хватаетъ,' а когда инженеръ, ссылаясь на это, отказывается строить, — вредитель.

Сбѣжалъ, такъ какъ боялся въ любой моментъ быть схваченнымъ властями за вредительство или погибнуть при первомъ же, хотя бы мѣстномъ, возстаніи отъ рабочихъ, которые ненавидятъ иностранцевъ.

Такое положеніе не можетъ долго продолжаться, конецъ близокъ.

ПАРТИЗАНЫ НА СѢВЕРНОМЪ КАВКАЗѢ.

Несмотря на невѣроятный терроръ и самую тщательную «чистку» среди населенія Сѣвернаго Кавказа, тамъ не прекращается активное антикоммунистическое движеніе. Дѣйствуютъ не большіе отряды, болѣе уловимые, конечно, для войскъ ГПУ, а совсѣмъ небольшіе отрядики, которые налетаютъ на совѣтскіе склады и учрежденія, убиваютъ представителей мѣстной власти (но не всякаго коммуниста безразлично) и потомъ скрываются. Эти «гайдамаки» пользуются тайной поддержкой широкихъ слоевъ населенія, особенно — казачьяго. Кромѣ этихъ отряди ковъ, на Сѣверномъ Кавказѣ дѣйствуютъ и настоящія шайки разбойниковъ, не руководящихся никакими политическими мотивами, а грабящими кого и гдѣ попало. Голодъ и раззореніе населенія заставляютъ этихъ разбойниковъ нападать особенно на представителей власти, у коотрыхъ скорѣе есть, что взять, но они не щадятъ никого. Власть сознательно смѣшиваетъ обѣ категоріи повстанцевъ — политическихъ и просто уголовныхъ и старается вызвать среди населенія равный страхъ и ненависть къ обѣимъ. Это ей въ полной мѣрѣ, конечно, не удается, но все же дѣйствія настоящихъ бандитовъ не мало подрываютъ престижъ борцовъ противъ коммунистовъ, съ этимъ приходится считаться.

Мысли бѣлогвардейца

XXXIII.

«А ВСЕ ТАКИ КАРФАГЕНЪ ДОЛЖЕНЪ БЫТЬ РАЗРУШЕНЪ»

Четвертое письмо краснаго командира, помѣщаемое въ настоящемъ нумерѣ, лишній разъ подтвердило нашу непоколебимую увѣренность въ томъ, что въ Россіи и въ частности въ русской, **временно** краснѣй, арміи пробудились силы, твердо поставившія себѣ задачу свержения совѣтской власти. Для насъ ясно, что кажущееся бездѣйствіе этихъ группъ на самомъ дѣлѣ знаменуетъ собой тщательную подготовку ихъ для нанесенія мѣткаго и рѣшающаго удара. Намъ думается, что организаціи, ведущія активную противобольшевистскую работу, должны теперь же пересмотрѣть нѣкоторые тактическіе пріемы борьбы и всѣ свои усилія обратить на связь и разумную пропаганду въ рядахъ красной арміи.

***

Всѣ данныя говорятъ за то, что осенью большевики начнутъ новыя атаки противъ русскаго воинства и нашихъ организацій. Весьма возможно, что временный успѣхъ будетъ на ихъ сторонѣ. Мы уже знаемъ, насколько грязная вещь — политика. Во имя ея нѣкоторыя правительства готовы пожертвовать элементарной честностью, а подчасъ даже... логикой. Это грустно, но это фактъ, съ которымъ необходимо считаться.

Въ Россіи голодъ прогрессируетъ. Приходящія оттуда безпристрастныя свѣдѣнія говорятъ о невѣроятномъ обнищаніи народа, о потерѣ людьми послѣднихъ остатковъ человѣческаго быта, о людоѣдствѣ, о торговлѣ своими дѣтьми, наконецъ, о томъ, что все больше и больше несчастные люди возлагаютъ надежду на вмѣшательство въ русскія дѣла какой-то вооруженной иностранной силы. Не вѣря въ возможность интервенціи при современномъ политическомъ положеніи Европы, мы должны использовать всѣ свои усилія для того, чтобы убѣдить иностранцевъ, насколько аморальна и для нихъ же безполезна та поддержка, которую они оказываютъ палачамъ Россіи и которая на 99% помогаетъ большевикамъ удерживать свою власть надъ русскимъ народомъ.

***

Все написанное вновь подтверждаетъ поднятую въ свое время «Часовымъ» мысль о необходимости **единенія** живыхъ силъ эмиграціи во имя русскаго горя, защиты нашей Родины отъ ея враговъ, наконецъ, во имя тѣхъ испытаній, которыя могутъ вновь выпасть на нашу долю.

Мнѣ пишутъ мои корреспонденты о томъ, что нарисованная мною картина (въ № 94-95 «Часового»), надеждой на которую дѣйствительно живетъ значительная и лучшая часть эмиграціи, не осуществится никогда, что даже перечисленныя мною лица, принадлежащія къ одному въ сущности лагерю эмиграціи, врядъ-ли когда-нибудь сговорятся.

Хочу вѣрить, что это единеніе не такъ уже недостижимо.

***

Мы получили отрадныя свѣдѣнія изъ Югославіи о томъ, что между начальникомъ IV отдѣла Р.О.В. Союза и завѣдывающимъ дѣлами корпуса Императорской арміи и флота заключено соглашеніе, имѣющее цѣлью прекратить, наконецъ, состояніе ничѣмъ не оправдываемой розни между обѣими организаціями. Искренне привѣтствуемъ этотъ прекрасный починъ генераловъ Барбовича и Апухтина и высказываемъ увѣренность, что при добромъ желаніи такія же отношенія можно установить всюду. **Этого требуетъ честь русскаго офицерства.**

Мы своевременно отмѣтили выступленіе въ пользу созданія общаго фронта эмиграціи предсѣдателя имперскаго союза Н. Н. Рузскаго, главы союза младороссовъ А. Л. Казембека, изъ доклада ген. секретаря Нац. Союза Новаго Поколѣнія проф. Георгіевскаго мы увидѣли тоже желаніе найти какую-то общую для всей эмиграціи линію въ вопросахъ, общихъ для всякаго русскаго гражданина.

Всѣ эти свѣдѣнія радуютъ насъ тѣмъ, что въ эмигрантскихъ организаціяхъ, совершенно не сговаривавшихся другъ съ другомъ, мысль о необходимости добрососѣдскихъ отношеній начинаетъ ощущаться съ большей яркостью. Онѣ говорятъ о томъ, что мы уже пережили нехорошую и вредную эпоху взаимныхъ нападокъ и травли.

***

Но, конечно, это еще далеко не осуществлено въ полной мѣрѣ. Нужно, чтобы каждый эмигрантъ продумалъ, насколько необходимъ намъ сильный и здоровый тылъ. Безъ него не можетъ быть фронта. Фронтъ окрѣпнетъ, если будетъ увѣренъ, что онъ опирается на моральную, устойчивую базу. Мы бѣдны, мы не можемъ дать нашему фронту нужной ему помощи. Но ее **намъ дадутъ,** если увидятъ, что

ОТЪ РЕДАКЦІИ

Насъ запрашиваютъ читатели, будемъ ли мы отвѣчать на клевету «Единаго Фронта». Категорически отвѣчаемъ: **нѣтъ.** Всѣ разумные и порядочные люди должнымъ образомъ оцѣнили истинную причину нападокъ и клеветы этой провокаціонной газетки. Потакать же вкусамъ людей, смакующихъ всякій скандалъ, мы не собираемся.

Признавая необходимость и желательность объективной критики во всякомъ дѣлѣ, мы твердо говоримъ: клевета и поношеніе любой эмигрантской организаціи только на руку большевикамъ. Созданіе же лишней полемики недостойно ни одного органа печати, понимающаго, что передъ творящимся въ Россіи ужасомъ наши раздоры и дрязги недостойны самого русскаго имени.

національная эмиграція представляетъ собой сплоченную и дружную силу.

Тогда намъ не будетъ страшенъ новый натискъ большевиковъ, тогда мы сможемъ вычистить изъ своихъ рядовъ провокаторовъ и шкурниковъ, тогда мы сможемъ дать дѣйствительный отпоръ клеветникамъ и смутьянамъ, которые сейчасъ, пользуясь полной безнаказанностью, ловятъ рыбу въ мутной водѣ.

***

Пусть же не смущаются временными неудачами сердца людей, работающихъ на созданіе честнаго единаго фронта эмиграціи. Знаемъ, что имъ нелегко. Препятствій много . Немало ихъ и у «Часового». Но мы твердо вѣримъ въ то, что разумъ русскихъ людей пойметъ все значеніе нашей общей солидарности, отвергнетъ пути мелкихъ политикановъ и найдетъ себя на единомъ пути.

Этотъ путь — путь соглашенія всѣхъ русскихъ національныхъ силъ для организаціи всемѣрнаго противодѣйствія большевикамъ и укрѣпленія внутрирусскихъ антибольшевистскихъ силъ.

Не забудемъ же: **въ единеніи — наша сила, въ расколѣ — безславная гибель.**

В. Орѣховъ.

P. S. Только что получилъ изъ Нью-Іорка письмо о томъ, что 11 ноября тамъ организуется «День Русскаго Партизана», имѣющій цѣлью сборъ средствъ для помощи внутри-русскимъ антибольшевицкимъ силамъ. Вотъ примѣръ, поистинѣ достойный подражанія.

Наши задачи

СЛОВО, СКАЗАННОЕ ПРЕДСѢДАТЕЛЕМЪ Р. О. В. СОЮЗА, ГЕНЕРАЛОМЪ МИЛЛЕРОМЪ НА ПОЛКОВОМЪ ПРАЗДНИКѢ КОРНИЛОВСКАГО ПОЛКА.

Было время, когда день полкового праздника полностью оправдывалъ свое названіе — это былъ дѣйствительно праздникъ, ибо душа каждаго офицера и солдата въ этотъ день была настроена празднично и радостно: молебенъ съ вынесеніемъ передъ строемъ всего полка вѣковыхъ знаменъ и штандартовъ, свидѣтели былой славы и подвиговъ, — церемоніальный маршъ передъ старшимъ начальникомъ, а иногда и передъ Державнымъ Вождемъ Русской Арміи, чарка за Государя, за полкъ передъ строемъ всего полка, а потомъ товарищескій обѣдъ всѣхъ офицеровъ полка съ участіемъ прежде служившихъ, съѣзжавшихся къ этому дню со всѣхъ концовъ Россіи.

Не то теперь: да, мы поддерживаемъ традиціи Русской Арміи, мы только что молились подъ сѣнью полковыхъ знаменъ, мы благоговѣйно приложились къ этимъ свидѣтелямъ славныхъ подвиговъ Корниловскаго полка, про который можно сказать — «мало прожито, но много пережито», мы собрались на дружескую трапезу тѣсной полковой семьей.

Но не можетъ быть безоблачнаго праздничнаго настроенія, когда мы вынуждены жить на чужой землѣ, среди чуждаго населенія, не понимающаго нашихъ переживаній и страданій, когда офицерскій составъ полка разбросанъ по всѣмъ странамъ свѣта и уже 13 лѣтъ не могъ собраться въ этотъ день за однимъ столомъ; не можетъ быть радостно на душѣ, когда передъ нашими глазами витаютъ ужасающіе призраки тѣхъ русскихъ людей, кто обреченъ жить подъ властью совѣтовъ и умирать въ невѣроятныхъ мученіяхъ. Но не будемъ смущаться, то, что невозможно сегодня, станетъ возможнымъ завтра: мы хотимъ этого и мы его добьемся.

А сейчасъ день полкового праздника для насъ — это прежде всего день сосредоточеннаго взгляда каждаго на самого себя, день годового экзамена передъ строгимъ экзаменаторомъ — передъ своею совѣстью, это рубежъ, переступая который, каждый долженъ обернуться мыслью къ истекшему году и спросить себя: сдѣлалъ ли я за истекшій годъ все, что я долженъ былъ сдѣлать во исполненіе завѣтовъ перваго Вождя Добровольческой Арміи, нашего Шефа Генерала Корнилова?

Передъ каждымъ изъ насъ стоятъ три задачи:

ОДНА — СОХРАНИТЬ СЕБЯ ВОЕННЫМИ, ОФИЦЕРАМИ, СОХРАНИТЬ ПОЛКЪ со всей той сплоченностью, дисциплинированностью, ревностью къ исполненію своихъ обязанностей, которыя присущи воинской части и отличаютъ полкъ отъ любой общественной организаціи. Полкъ нынѣ долженъ быть силою, на которую можно положиться, какая бы ему ни была дана задача — военная, административная, учебная, воспитательная, хозяйственная и даже религіозная, тамъ, гдѣ все разрушено и матеріально и морально, лишь только примѣръ и примѣръ не отдѣльныхъ только лицъ, а полка въ цѣломъ можетъ импонировать и заставить подчиниться своему авторитету: своимъ высокимъ пониманіемъ и проявленіемъ всѣхъ доблестей, присущихъ русскому офицеру и солдату — честность, смѣлость, дисциплинированность, преданность долгу, сила духа и любовь къ Родинѣ превыше всего, съ готовностью отдать ей свою жизнь.

Сохранить себя, сохранить полкъ — задача въ эмигрантскихъ условіяхъ тѣмъ еще трудная, что намъ, кромѣ всей положительной работы, приходится бороться съ врагомъ внутреннимъ: мы должны помнить, что мы окружены врагами — провокаторами, всѣ усилія которыхъ направлены на то, чтобы проникнуть въ нашу полковую среду и начать свою разлагающую работу среди чиновъ полка.

Не далеко ходить за примѣрами попытокъ внести разложеніе въ нашу среду, распространеніемъ гнусной клеветы противъ старшихъ начальниковъ; эти разлагатели безъ совѣсти и чести пользуются своей полной безнаказанностью, ибо принадлежностью къ Р. О. В. Союзу они не дорожатъ, а при-

Крестьянская война въ Россіи

Докладъ В. М. Левитскаго «Крестьянская война въ Россіи», прочитанный въ Галлиполійскомъ собраніи, результатъ тщательной работы автора надъ совѣтской провинціальной печатью, дающей огромное количество фактовъ, до сихъ поръ неизвѣстныхъ эмиграціи.

Докладчикъ справедливо упрекалъ эмиграцію въ преступномъ равнодушіи къ происходящей въ Россіи напряженной борьбѣ крестьянства и казачества.

По словамъ докладчика — захватившая уже милліоны крестьянъ и казаковъ борьба за хлѣбъ и свободу, развертывается въ такихъ условіяхъ, при которыхъ власть побѣдить, т. е. получить такое количество хлѣба, которое позволитъ ей продолжать «соціалистическое строительство», не можетъ: половина урожая погибла. Жизнь выдвинула формулу, которой и слѣдуютъ крестьяне: **сперва себѣ, потомъ свиньѣ, что останется — товарищамъ».** Если власть наступаетъ, выдвигается новый призывъ: **ни вамъ, ни мнѣ.** Сознательное уничтоженіе всего того, что можетъ попасть въ руки власти, пріобрѣло уже стихійный характеръ.

Основными участками крестьянской войны, по мнѣнію докладчика, является совѣтская Украйна, сѣверный Кавказъ, за ними идутъ нижнее и среднее Поволжье, Уралъ и западная Сибирь.

Приведя рядъ свидѣтельствъ отвѣтственныхъ представителей совѣтскей власти о положеніи на Украйнѣ и Сѣверномъ Кавказѣ, докладчикъ приходитъ къ выводу, что уже къ началу августа только на Сѣверномъ Кавказѣ населеніе уничтожило отъ 200 до 250 милліоновъ пудовъ хлѣба.

Всѣ сообщенія оффиціальныхъ газетъ Ростова на Дону и Харькова находятся въ рѣзкомъ противорѣчіи съ побѣдными статьями объ успѣхахъ, которыми переполнены страницы «Правды» и «Извѣстій».

говоры нашихъ судовъ чести, созданныхъ для людей, дорожащихъ своей честью, для нихъ лишь минутная непріятность. Только осужденіе ихъ всей массой чиновъ Р. О. В. С., какъ я уже неоднократно говорилъ, только нѣсколько словъ оскорбительнаго презрѣнія, исходящихъ отъ каждаго, покажутъ разлагателямъ, что всѣ ихъ труды напрасны.

Другая наша **задача** — не только самимъ оставаться русскими, но и считать своимъ прямымъ долгомъ содѣйствовать сохраненію русскими нашихъ дѣтей, подрастающей молодежи, и не только русскими по языку, что уже представляетъ часто большія трудности, но русскими по духу, привить имъ любовь къ Россіи и дать возможно большее знаніе Россіи, той Великой Славной Россіи, той красивой, милой нашему сердцу Россіи, рыцарями которой мы себя считаемъ.

Наконецъ, **третья** и самая **главная** задача, для которой первая и вторая являются лишь подсобными — это работа въ Россіи, послѣ сверженія совѣтской власти и устройства въ ней порядка и установленія законности, это — активная работа каждаго для достиженія единственной цѣли, ради которой мы существуемъ и живемъ — возстановленія нашей Родины и возрожденія русскаго народа.

Въ Россіи сейчасъ нѣтъ людей, жизнь и трудъ которыхъ протекали бы въ нормальныхъ условіяхъ; наверху — звѣри, для которыхъ **разстрѣлъ** является единственнымъ способомъ управленія, и подъ ними — вся масса населенія СССР, многіе десятки милліоновъ обезсиленныхъ, замученныхъ, изнемогающихъ жертвъ террора; это не люди, а тѣни. И все же эти безоружныя, казалось, безсильныя, тѣни борятся съ дикими звѣрями, не зная страха смерти, борятся тѣми способами, которыхъ совѣтская власть ихъ лишить не можетъ; они борятся путемъ уничтоженія всего того, что можетъ дать денежныя средства для пополненія государственной казны СССР, сдновременно обрекая себя на разстрѣлъ за сопротивленіе власти, а свои семьи на голодную смерть. Эти люди, за чертополохомъ разсчитываютъ на нашу дѣйственную помощь.

Когда-то Великій Петръ поднялъ на свои рамена всю работу по пересозданію Россіи; по образному выраженію нашего великаго поэта Пушкина — «то академикъ, то герой, то мореплаватель, то плотникъ, онъ всеобъемлющей душой, на тронѣ вѣчный былъ работникъ»...

Да, Корниловцы, и намъ всѣмъ придется впречься въ созидательную работу самую разностороннюю: было время когда подъ рясой монаха билось сердце и ученаго, и воина, и земледѣльца, а монастыри были разсадниками жизни, культуры, благоустроенія государства.

Теперь эта роль будетъ принадлежать тѣмъ изъ эмиграціи, кто сумѣетъ, пріобрѣтя нужныя знанія и опытъ въ самыхъ разнообразныхъ областяхъ, сохранить самое трудное для человѣка — жертвенность, самозабвеніе, дисциплинированность, усердіе къ порученному дѣлу и силу духа, и все это на твердомъ основаніи безграничной любви къ Родинѣ.

Сейчасъ — борьба въ условіяхъ эмигрантской жизни и **подготовка** къ будущей дѣятельности въ освобожденной Россіи; **потомъ** исполненіе нашихъ самыхъ сокровенныхъ желаній, и, **наконецъ,** та трудная **созидательная работа** на всѣхъ поприщахъ, которая должна дѣлаться чистыми руками, честными людьми, думающими не о себѣ, а о Россіи. Пусть обликъ Царя-работника всегда стоитъ передъ нами и слова его, никогда не расходившіяся съ дѣломъ, да будутъ нашей путеводной звѣздой: на всѣ жертвы и тягости, мы, Корниловцы, готовы — лишь бы Россія жила въ славѣ и благоденствіи.

КАНАЛЪ КРОВИ

(Бѣломорско-Балтійскій)

У Кондопожской электростанціи.

«Экспортный» оптимизмъ центра замѣняется на мѣстахъ нескрываемой тревогой за результаты работъ «цѣлаго сельско-хозяйственнаго года».

Центральныя газеты наперебой кричатъ о рѣзкомъ переломѣ въ настроеніяхъ крестьянства, яко бы повѣрившаго Сталину, обѣщавшему ему «зажиточную» жизнь, а на мѣстахъ сами коммунисты публикуютъ зарисовки съ натуры, которыя свидѣтельствуютъ о ростѣ неугасимой ненависти крестьянства къ власти.

Одну изъ такихъ сценъ, приведенныхъ докладчикомъ и приводимъ полностью, ибо она ярко рисуетъ дѣйствительное положеніе на «крестьянскомъ фронтѣ». «Предсѣдатель колхоза Андрей Власьевъ, направляя коня на межу, услышалъ короткое, глухое звяканье косы.

Затаивъ дыханье, Власьевъ слушалъ: изъ балки донесся знакомый звукъ. Подстегнувъ лошадь, предсѣдатель колхоза галопомъ ворвался въ балку. Конь чуть не растоптал едва успѣвшаго отскочить человѣка.

Высоко поднявъ надъ головой арапникъ, Власьевъ приказалъ не двигаться. Человѣкъ и не думалъ уходить, онъ стоялъ, хрипло дыша, блѣдный, лохматый. Длинная рубаха была растегнута. Въ рукѣ тускло поблескивалъ рѣзакъ, употребляемый на Дону для сбора камыша.

— Урожай сымаешь? — ядовито спросилъ Власьевъ.

— Сымаю, — покорно отвѣтилъ незнакомецъ.

— Добрэ, усмѣхнулся Власьевъ, слѣдуй за мной.

— Не послѣдую, — тихо и упрямо отвѣтилъ косарь.

— Какъ это не послѣдуешь?

— Очень просто — не пойду, и все, — злобно отвѣтилъ воръ.

Власьевъ осторожно, но внимательно слѣдилъ за врагомъ. Тощее лицо, въ растрепанной бороденкѣ, съ бѣгающими глазами, было незнакомо.

Острые, запутавшіеся въ космахъ угрюмо насупленныхъ бровей, глаза струили неугасимую ненависть, какое то звѣриное упорство.

Такіе глаза Власьевъ видѣлъ часто. Только въ колхозѣ они смотрѣли скрытно и подчасъ угодливо, а здѣсь оголенно и безстрашно.

Власьевъ уже научился быть предусмотрительнымъ. Поймавъ во вражескихъ глазахъ готовность на все, онъ неожиданно, изо всей силы ударилъ тяжелой ручкой арапника незнакомца.

Рѣзакъ выскользнулъ на землю. Незнакомецъ со стономъ нагнулся, что бы схватить его вновь, но не успѣлъ — Власьевъ подмялъ его подъ себя.

— Не ерепенься, не уйдешь! — закричалъ Власьевъ.

— **Эхъ, распоролъ бы я тебѣ кишочки, колхозный предсѣдатель, да не успѣлъ,** — съ сожалѣніемъ вздохнулъ косарь.

— А ты развѣ знаешь, что я предсѣдатель? — удивился Власьевъ.

— Знаю! МЫ всѣхъ ВАСЪ знаемъ.

— Кто это, МЫ?

— МЫ, — упрямо отвѣтилъ воръ и высморкался.

Отправивъ задержаннаго на хуторъ. Власьевъ забрался подъ полотняный навѣсъ палатки, легъ, но не могъ заснуть до самой зари».

Докладчикъ отмѣтилъ, что въ этомъ отрывкѣ, конечно, искаженномъ партійной цензурой, но несомнѣнно отражающимъ неприкрашенную дѣйствительность, наглядно чувствуется эта сила неугасимой ненависти русскаго народа къ партійнымъ насильникамъ.

Если уже предсѣдатель колхоза сейчасъ не можетъ сомкнуть глазъ до самой зари, то и **національной эмиграціи пора,** по мнѣнію докладчика, **прервать свой безмятежный сонъ и преступное бездѣйствіе.**

Свой докладъ В. М. Левитскій закончилъ краткимъ, но яркимъ изложеніемъ основныхъ положеній плана работы національной эмиграціи, къ оцѣнкѣ котораго мы вернемся въ слѣдующемъ номерѣ «Часового».

В.

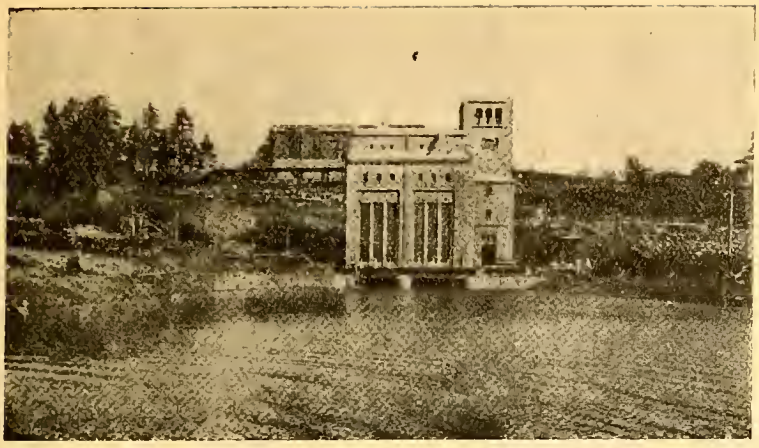

КАНАЛЪ КРОВИ
(Бѣломорско-Балтійскій)

Кондопожская
гидроэлектростанція

Четвертое письмо краснаго командира

ДОРОГОЙ СОБРАТЪ

Безконечно страшное, что надвинулось сейчасъ на несчастную Россію и о чемъ я Вамъ сообщаю отдѣльно, невѣроятно усилившійся сыскъ и наблюденіе за многими изъ насъ, явившіеся, можетъ быть, до извѣстной степени результатомъ опубликованія Вами моихъ писемъ, вынудило меня повременить съ отвѣтомъ на Ваши письма и на письмо «Бѣлаго офицера»*).

Да сохранитъ Господь Ваши силы, если такъ, какъ «Бѣлый Офицеръ» думаютъ у васъ многіе. Безъ преувеличенія скажу, что его письмо размножено во многихъ экземплярахъ и разослано «нами» со ссылкой на Вашъ журналъ не только по вѣрнымъ адресамъ, но и во многія части Красной Арміи. И по нѣкоторымъ даннымъ (понятно, вынужденъ умолчать) знаю, что оно произвело большое впечатлѣніе, особенно въ N раіонѣ.

Я перечелъ внимательно свои письма къ Вамъ и, скажу откровенно, мнѣ сдѣлалось немного неловко, что я можетъ быть безсознательно задѣлъ нѣкоторыя дорогія для Васъ понятія. Я не могу считать себя безпристрастнымъ судьею, — вѣдь, въ концѣ концовъ, ужъ не такъ близко знаю я вашъ бытъ и ваши планы. Догадываюсь, что не всегда можно о нихъ судить и по той печати, которая крайне нерегулярно доходитъ до меня. Но примите мои письма, какъ стремленіе найти общую равнодѣйствующую между нами.

Да, правъ Бѣлый офицеръ. «На опушкахъ родной земли воютъ волки». И не только на опушкахъ, въ городахъ, въ столицахъ, въ Кремлѣ сидятъ эти подлые, жадные къ человѣческой крови волки и много, много подготовляется ими волчатъ, которымъ вышибли изъ головы и сердца духъ чести, вѣру и совѣсть.

Тѣ хирурги, которые возьмутъ на себя страшную задачу вырѣзать гангрену на тѣлѣ Россіи, должны будутъ прижигать русскія раны каленымъ желѣзомъ. Мы этой мести не боимся и къ ней готовы. Месть будетъ ужасна. Много погибнетъ и невинныхъ, но... «лѣсъ рубятъ, щепки летятъ». Россія стоитъ этихъ жертвъ.

Вы пишете объ 11 жертвахъ. Конечно, мы этого не знали. Но не кажется ли Вамъ, что прошла уже пора, когда одиночные люди, съ великими трудностями пробирающіеся въ нашу каторгу, смогутъ что нибудь сдѣлать. Вѣдь, время такое, что подчасъ и мы не знаемъ, гдѣ сидитъ другъ, гдѣ врагъ. Было время и мы щелкали при удобномъ случаѣ коммунистовъ и комиссаровъ, сваливая все на «бандитовъ» и «повстанцевъ». Но теперь это не полезно дѣлать «огуломъ». Надо разбираться въ обстановкѣ. А это можно сдѣлать, имѣя лишь деньги и большія деньги. Тѣ деньги, на которыя мы здѣсь работаемъ, главнымъ образомъ, идутъ отъ иностранцевъ, прекрасно сознаю — ведущихъ двойную игру, и зачастую выдающихъ насъ совѣтамъ. Казалось бы, что это безнравственно: ругать этихъ самыхъ иностранцевъ и въ то же время брать у нихъ деньги, но... есть ли другой выходъ?.. И потомъ мнѣ часто вспоминаются слова донского атамана Краснова, которыя я вычиталъ изъ книги «Архивъ русской революціи»: «Я беру у нѣмцевъ винтовки, омываю ихъ въ водѣ Тихаго Дона и чистыми передаю Добровольческой Арміи». Мудрыя это слова, дорогой собратъ, и можетъ быть иначе повернулось бы наше дѣло, если бы въ свое время вы, да и мы, цѣлью оправдывали средства.

Здѣсь будетъ умѣстно мнѣ остановиться на почти единственномъ мѣстѣ изъ письма «Бѣлаго Офицера», гдѣ онъ продолжаетъ давно похеренную у насъ легенду о какой то особенной поддержкѣ насъ нѣмцами. То есть я не касаюсь вопросовъ политики. Понятно, что нѣмцы создали, укрѣпили и культивиро-

*) См. «Часовой» № 103-104 «Бѣлый Офицеръ — Красному Командиру».

вали большевизмъ. И Гренеръ и фонъ Зеектъ многимъ помогли Красной Арміи, но, сказать, что они заворачиваютъ у насъ всѣмъ и что они вездѣ — это фантазія. Всѣ иностранцы наперебой уже около 7 лѣтъ предлагаютъ большевикамъ свои услуги, наживаясь на русской убоинѣ. Поѣзжайте на югъ — тамъ вы увидите слѣды итальянской руки, къ «ги - гантамъ» пятилѣтки приложили руку свою амери - канцы, французы. Много старались англичане. По - нятно, что и нѣмцы не отставали отъ нихъ и, какъ энергичный и смѣтливый народъ, подчасъ занимали первенствующее положеніе.

А прогнозы Бѣлаго Офицера о «русской акціи», кажется, не оправдаются. Именно въ послѣднее время смѣшалъ всѣ карты визитъ Радека въ Польшу и усиленное ухаживаніе за нашими заправилами французовъ. Ходятъ слухи, что къ намъ пожалуетъ для демонстраціи новой франко-«русской» дружбы гражданинъ Эріо. Знаю, что въ нѣкоторыхъ мѣстахъ разучиваютъ запрещенную доселѣ марсельезу и нѣкоторые «сановники» натаскиваются по французски.

На нѣмцевъ надежды у насъ, понятно, мало. Не помогутъ они сейчасъ намъ, хотя, признаюсь, что, если уже допустить мысль объ интервенціи, мы бы предпочли интервенцію нѣмецкую. Врагъ (если они будутъ врагами), дѣйствующій прямо, цѣли преслѣдующій опредѣленныя, словъ цвѣтистыхъ не говорящій и ужъ если договариваться съ нимъ, то твердо знаешь, что слово штаба рейхсвера не подвергнется парламентской обработкѣ и «измѣненію въ силу сложившейся обстановки».

Но до этого, думаю, дѣло не дойдетъ. Ясно уже видно, что въ этомъ или, на самый худой конецъ, въ слѣдующемъ году мы сцѣпимся не на жизнь, но на смерть съ подлецами изъ Кремля. Они побѣдятъ — рухнетъ Россія окончательно въ пропасть (почему? да потому, что мы — собирательное «мы» — **послѣдній** резервъ русской совѣсти, за нами — недорѣзли и жуткое одичаніе), побѣдимъ мы, вѣрю, Россія воскреснетъ и вознесется на еще большую высоту, чѣмъ была. Ужъ повѣрьте, мы сумѣемъ воспользоваться тѣмъ..., что представляетъ изъ себя Европа... Но надо сдѣлать это мудро и безъ ошибки и, хотя иногда оказываются готовыми къ выступленію цѣлыя части, мы медлимъ.

Медлимъ, потому что крушеніе **этой** попытки выдастъ съ головой нашу удивительную по своей выдержанности и конспираціи организацію, которая создана десяткомъ людей, нѣтъ, не ими, а ихъ нервами, ихъ сердцами. Безъ этого, безъ этой надежды, нельзя было бы жить. Вотъ нашъ чуткій бѣлый собратъ правильно угадалъ. Не шумимъ мы и, хоть больно, что льется русская кровь, но ударъ надо нанести въ тотъ моментъ, когда мы будемъ совсѣмъ готовы. А этотъ моментъ такъ близокъ, какъ Вы себѣ и не представляете.

О Гитлерѣ же я Вамъ скажу вотъ что: надеждъ на него почти никто не возлагаетъ, но вся наша Рос - с'я молится на этого человѣка, она восхищена имъ. **Такого** примѣра мы уже давно не видали. Но будетъ и у насъ свой Гитлеръ, вѣрьте этому.

Вы спрашиваете мое, вѣрнѣе, наше мнѣніе объ еврейскомъ вопросѣ. Долго было бы описывать Вамъ всѣ колѣбанія за протекшіе годы. Но сейчасъ, отношеніе русскихъ людей — слѣпая ненависть къ евреямъ. Вы правильно говорите, что за Финкельштейновъ и Френкелей отвѣтятъ также, какъ и русскіе, голодающіе жидки и жидовочки, но никто (развѣ только иностранная интервенція) не сможетъ удержать первой волны звѣринаго погрома.

Вы спрашиваете меня объ **имперской идеѣ.** Конечно, да. Я не знаю ни одного человѣка, представляющаго себѣ будущую Россію шовинистически - великорусской державой. Самая широкая федерація: республики-ли, генералъ-губернаторства, «вице-королевства», но несомнѣнно области будутъ имѣть свое самоуправленіе, свои правительства, разумѣется, подъ строжайшимъ контролемъ единой россійской власти. Это сдѣлали не большевики, а сама жизнь. Да и что еще нужно Россіи, если въ Тифлисѣ будетъ сидѣть имперскій генералъ-губернаторъ, а при немъ грузинскіе министры. Вѣдь самое главное — армія, финансы, транспортъ, иностранныя дѣла будутъ въ рукахъ всероссійской власти.

Да, я получилъ и читалъ обращеніе Великаго Князя Кирилла къ 1 мая. Прекрасно составлено, много говорящія сердцу каждаго русскаго слова. Но къ сожалѣнію, это только слова. За ними нѣтъ никакой силы.

Я уже писалъ Вамъ, насколько важны были бы организованныя выступленія **всей** эмиграціи.

Я уже писалъ Вамъ, что я не отрицаю возможности возстановленія монархіи, но можемъ ли мы думать объ этомъ сейчасъ, когда еще ничего не сдѣлано, когда приходится соединяться противъ большевиковъ только на почвѣ ненависти къ нимъ. Привлекая къ себѣ новаго человѣка, мы говоримъ только объ одномъ: уничтоженіе большевизма, расправа съ III интернаціоналомъ, временная диктатура и, самое главное, свободная торговля, хлѣбушко, масличе, сахарокъ, да не въ прикуску, а въ накладку.

Эхъ не поймете вы насъ, вотъ еще Саблинъ вашъ — рѣдко понялъ, а вѣдь голодныхъ людей можно поднять на подвигъ, обѣщая имъ сытое брюхо. Да если бы пожили вы пару недѣль, просыпаясь и ложась съ пустымъ желудкомъ, вы бы поняли, что значитъ мечта о тѣхъ дняхъ, когда каждый день можно быть сытымъ. Только понявъ эту психологію, можно бороться съ большевиками.

Вы мнѣ пишете о вашихъ нуждахъ, нищетѣ эмиграціи, безработицѣ. Да, это, вѣроятно, такъ, но все же все это не можетъ даже идти въ сравненіе съ тѣмъ ужасомъ, что творится у насъ. У васъ всѣхъ осталось главное: вы на свободѣ и вы — сыты. Мы — на каторгѣ и мы — голодны. Вы — свободные граждане, пусть непризнаннаго государства, мы — рабы, нѣтъ, хуже: заключенные безъ просвѣта, на каторжныя работы.

Чувствую, что вамъ тяжело. Но пусть разбудитъ васъ **ужасъ,** творящійся въ Россіи и надежда на скорое возвращеніе. Къ этому готовьтесь, но и сейчасъ не сидите, сложа руки. Наши временно разрозненныя

Военный отдѣлъ

По поводу праздника совѣтской авіаціи

(КОРРЕСПОНДЕНЦІЯ ИЗЪ РОССІИ)

О ГЕНЕРАЛѢ НОБИЛЕ.

18-го августа въ Москвѣ былъ устроенъ праздникъ красной авіаціи.

Сейчасъ разнообразныя празднества, кажется, единственная область, въ которой большевики не только могутъ обойтись безъ иностранныхъ «спецовъ», но даже поучить за-границу. И въ данномъ случаѣ праздникъ былъ обставленъ очень торжественно.

Шествія, митинги, фейерверкъ. многочисленные полеты эскадръ надъ столицей. Однако, самымъ эффектнымъ «номеромъ» былъ полетъ одновременно 5-ти огромныхъ дирижаблей, построенныхъ итальянскимъ спеціалистомъ въ этой области Нобиле.

Пользуясь случаемъ, хочу привести нѣсколько подробностей изъ теперешней жизни этого генерала, имя котораго, благодаря его неудачному полету на Сѣверный полюсъ нѣсколько лѣтъ тому назадъ, было покрыто такой печальной славой.

Недавно въ разговорѣ съ однимъ совѣтскимъ журналистомъ генералъ Нобиле сказалъ:

— СССР — моя вторая родина.

Ген. Нобиле чувствуетъ себя на новой родинѣ, повидимому, недурно. Онъ занимаетъ должность консультанта въ отдѣлѣ строительства дирижаблей, получаетъ хорошее жалованье и не испытываетъ ни жилищнаго, ни продовольственнаго затрудненій.

Вообще, онъ персона «грата». Когда нѣсколько мѣсяцевъ назадъ онъ серьезно заболѣлъ, его немедленно перевезли въ кремлевскую больницу, гдѣ лѣчатся исключительно совѣтскіе вельможи и къ нему были выписаны лучшіе московскіе врачи. Говорятъ, что Сталинъ нѣсколько разъ лично телефонировалъ въ больницу. справляясь о здоровьѣ генерала.

Нобиле научился недурно говорить и читать по-русски. Часто бываетъ въ театрахъ, любитъ оперу, но предпочитаетъ балетъ.

Его считаютъ знатокомъ воздухоплаванія. Построенными имъ дирижаблями, совѣтскія власти очень довольны.

Говорятъ, что онъ сдѣлалъ въ нихъ нѣсколько усовершенствованій, которыя, конечно, держатся въ секретѣ.

СОВѢТСКОЕ ВОЕННОЕ ВОЗДУХОПЛАВАНІЕ

О совѣтскомъ военномъ воздухоплаваніи обыкновенный смертный знаетъ очень мало. Оно, какъ и другія совѣтскія военныя отрасли, окружено непроницаемой тайной. Можно лишь съ увѣренностью сказать, что воздушныя силы СССР быстро растутъ.

Недавно мнѣ говорили. что въ совѣтскомъ государствѣ 18 тыс. аэроплановъ.

Разсказывали мнѣ также, что власти обращаютъ особое вниманіе на постройку, такъ называемыхъ «бомбовозовъ». Эти аэропланы болѣе тяжелаго типа. Два, напримѣръ, нагруженныхъ «бомбовоза» въ состояніи въ теченіе четверти часа стереть съ лица земли городъ съ милліоннымъ населеніемъ.

Недостаткомъ этихъ аэроплановъ является то, что вслѣдствіе чрезмѣрной нагрузки они могутъ совершать полеты лишь на короткія разстоянія. Сейчасъ совѣтскіе конструкторы работаютъ надъ тѣмъ, чтобы усовершенствовать ихъ для полета на далекія разстоянія.

Летчикъ-женщина Акулинина на самолетѣ «Работница»

ГРАЖДАНСКОЕ ВОЗДУХОПЛАВАНІЕ

Большой шагъ впередъ сдѣлало за послѣдніе годы въ СССР и гражданское воздухоплаваніе.

Количество воздушныхъ пассажирско - почтовыхъ линій все возрастаетъ. Длина нѣкоторыхъ линій, какъ напр., Москва — Ташкентъ, и въ особенности Москва — Владивостокъ импонирующая.

Слѣдуетъ подчеркнуть, что поскольку на совѣтскихъ желѣзныхъ дорогахъ царятъ безпорядокъ

усилія рано или поздно войдутъ въ одно русло. Вѣрно Вы пишете: дѣла создаются людьми.

Пусть же тѣхъ людей, которыхъ вы выдвинете, окрылитъ сознаніе того, что во мракѣ, охватившемъ Россію, на кладбищѣ, гдѣ вамъ видны только волки, разгорается огонь борьбы и появились люди, которые рѣшили побѣдить или умереть.

Еще пока «Красный Командиръ».

О Красной арміи

Изв. военный писатель герм. генералъ Кохенгаузенъ помѣстилъ въ ежемсячн. журналѣ «Остъ-Европа» (за іюль 1933 г.) исключительно интересную статью о Красной Арміи. Приводимъ здѣсь выдержку объ этой статьѣ профессора полк. Зайцева:

«Центръ тяжести его статьи посвященъ проблемѣ подготовки «территоріальныхъ» войскъ, т. е. составляющихъ большую часть (почти двѣ трети) Кр. Арміи милиціонныхъ («территоріальныхъ») дивизій.

Подчеркивая, что вся военная система СССР носитъ сильный отпечатокъ подражанія швейцарской, онъ опредѣленно указываетъ, что подражаніе это все же лишено основныхъ предпосылокъ всеспособности швейцарской милиціи — вѣковой традиціи, образцовой школьной подготовки и военнаго самосознанія одиночнаго бойца.

Первые опыты территоріальныхъ формированій дали, по его личному впечатлѣнію, весьма печальные результаты. Присутствуя на большихъ маневрахъ въ Минскѣ, въ 1925 г., онъ видѣлъ восчію, насколько «территоріалы» въ бою, и на парадѣ уступали кадровымъ частямъ. Внѣшній видъ людей, послѣ нѣсколькихъ дождливыхъ дней былъ печальный, и въ боевомъ порядкѣ люди жались къ своимъ взводнымъ командирамъ, т. к. было очевидно, что лишь эти послѣдніе понимали кое что въ происходящемъ».

Несомнѣнно, какъ подчеркиваетъ и Кохенгаузенъ, что эти печальные результаты были поняты и командными верхами Кр. Арміи и реформы 1926-1930 г. г. внесли рядъ поправокъ и улучшеній.

Основной проблемой подготовки Кр. Арміи ген. Кохенгаузенъ считаетъ подготовку кадровъ милиціонныхъ частей.

Дѣйствительно, какъ онъ это отмѣчаетъ, сразу бросается въ глаза, что (по совѣтскимъ, правда, даннымъ) вдвое больше по сравненію съ кадровымъ число территоріальныхъ дивизій поглощаетъ ежегодно лишь 240.000 новобранцевъ, тогда какъ въ кадровыя дивизіи ихъ ежегодно поступаетъ 280.000. Объясняется это явленіе лишь тѣмъ, какъ пишетъ Кохенгаузенъ, что, «повидимому, наличные кадры территоріальныхъ дивизій не могутъ справиться съ большимъ числомъ новобранцевъ».

Основной порокъ милиціонной системы СССР онъ видитъ именно въ томъ, что сокращеніе до минимума срока службы (распредѣленные на 5 л. 8 м. въ пѣхотѣ и артиллеріи, 9 — въ спеціальныхъ войскахъ и авіаціи и 11 — въ конницѣ) въ территоріальныхъ частяхъ заставляетъ это восполнять «допризывной подготовкой» молодежи, главнымъ своимъ бременемъ лежащейся, опять таки, на тѣ же территоріальныя части.

Приводя краткій историческій обзоръ эволюціи «допризывной подготовки», закончившейся передачей ея цѣликомъ въ территоріальныя дивизіи (по мѣсяцу въ годъ для 20 и 21-лѣтнихъ, а въ части территоріальныхъ дивизій въ теченіе двухъ мѣсяцевъ подрядъ — янв. и февр. — для 22-лѣтнихъ, т. е. въ первый же годъ призыва), онъ справедливо отмѣчаетъ, что подобная перегрузка кадровъ этихъ дивизій не можетъ не отражаться на подготовкѣ высшихъ соединеній этихъ частей. Дѣйствительно, трехмѣсячная подготовка (май-іюль) на первомъ году службы перемѣннаго состава террит. частей ведется въ рамкахъ сбученія и сколачиванія отдѣленія и взвода. Для дальнѣйшей подготовки въ предѣлахъ роты, батальона, полка и дивизіи остается лишь по мѣсяцу въ годъ (сент.) въ теченіе послѣдующихъ лѣтъ службы. Ясно, что подобные сроки опредѣленно недостаточны.

и хроническое опаздываніе поѣздовъ, постольку воздушное сообщеніе можетъ похвастаться порядкомъ и образцовой пунктуальностью.

Совѣтскимъ аэропланамъ приходится совершать такіе далекіе рейсы, что въ нѣкоторыхъ случаяхъ полеты продолжаются по нѣсколько дней. Въ силу этого пассажирскіе аэропланы хорошо оборудованы. Во всѣхъ имѣются удобныя кресла-кровати, библіотека, электрическія кухни и другія удобства.

Воздушнымъ пассажирскимъ сообщеніемъ пользуются въ СССР исключительно иностранцы и высшіе совѣтскіе сановники, такъ какъ у рядового совѣтскаго обывателя, работающаго по 16 часовъ въ сутки, чтобы имѣть возможность купить себѣ четвертушку сливочнаго масла, на путешествіе аэропланомъ не хватаетъ средствъ.

Недавно я разговаривалъ съ однимъ американцемъ, совершившимъ полетъ во Владивостокъ.

— Полетъ надъ Сибирью, — сказалъ онъ мнѣ, — произвелъ на меня огромное впечатлѣніе.

Жуткую и незабываемую картину представляютъ тянущіеся на сотни километровъ степи и лѣса. Лишь изрѣдка попадаются селенія, еще рѣже города. Какія пространства! Такимъ необоснованнымъ казалось мнѣ во время этого полета опасеніе перенаселенности земного шара.

АВІАЦІЯ И ШКОЛА

Совѣтскія власти всячески стараются заинтересовать здѣшнюю школьную молодежь авіаціей. Это имъ удается. Можно съ увѣренностью сказать, что изъ 10 совѣтскихъ школьниковъ въ возрастѣ 13-15 лѣтъ, 9 хорошо знакомы съ конструкціей аэроплановъ.

Почти во всѣхъ совѣтскихъ школахъ рядомъ съ географическими, астрономическими, минералогическими и другими картинами висятъ рисунки аэроплановъ и ихъ частей. Во время перемѣнъ школьники устраиваютъ передъ ними диспуты, которые приводятъ въ изумленіе взрослыхъ. Въ теченіе школьнаго года ученики каждаго учебнаго заведенія совершаютъ нѣсколько экскурсій на аэродромы. Учениковъ старшихъ классовъ учатъ летать и стрѣлять изъ установленныхъ на аэропланахъ пулеметовъ. Составляются ученическіе кружки и общества, гдѣ изучается все, что касается воздухоплаванія. Въ одной Москвѣ такихъ кружковъ болѣе 200.

Благодаря этому у совѣтскаго государства имѣется нѣсколько сотъ тысячъ молодыхъ людей, могущихъ въ любой моментъ послѣ недолгаго практическаго обученія, занять мѣста въ военномъ воздухоплаваніи.

Въ прошломъ году въ школахъ Петрограда была сдѣлана анкета:

— Кѣмъ ты хочешь быть, когда вырастешь?

Изъ 9600 присланныхъ учениками отвѣтовъ, 5200 гласило — летчикомъ.

ЦѢЛЬ КРАСНОЙ АВІАЦІИ — СВЕРЖЕНІЕ КАПИТАЛИЗМА

И еще одна подробность, представляющая особый интересъ для западной Европы.

Въ день праздника красной авіаціи вся Москва была облѣплена огромными, разноцвѣтными плакатами. На митингахъ произносились посвященныя празднику рѣчи.

И на плакатахъ, изъ рѣчахъ подчеркивалось, что красная авіація предназначается для борьбы съ капиталистическими государствами, для сверженія капитализма».

Надо полагать, что Литвиновъ, такъ часто посѣщающій столицы этихъ государствъ и такъ энергично завѣряющій въ мирномъ настроеніи совѣтскаго правительства, даже по ошибкѣ не заберетъ съ собою въ чемоданѣ такого плаката.

(«Р. С.»). **О. Ф.**

Могущество и подвижность современной артиллеріи*)

Полк. А. Андреевъ.

Два совершенно противоположныхъ понятія — два антипода!... Чѣмъ больше могущество — тѣмъ меньше подвижность и наоборотъ!...

Въ періодъ войны требовали максимумъ могущества, въ періодъ мира — максимумъ подвижности. Но это было раньше, теперь, во время войны, требуютъ и могущества, и подвижности, и къ этому направлены всѣ усилія техники.

Говоря вообще, можно сказать, что могущество матеріальной части артиллеріи измѣряется той работой, на которую она способна.

Орудіе будетъ болѣе могущественнымъ (элементы могущества):

1) если оно будетъ стрѣлять болѣе могущественными снарядами;

2) если оно будетъ имѣть большую дальность, иначе говоря, если оно будетъ выбрасывать свои снаряды съ наибольшей начальной скоростью и подъ большимъ угломъ;

3) если оно будетъ имѣть возможность стрѣлять въ различныхъ направленіяхъ, и

4) если оно будетъ скорострѣльно.

I. СНАРЯДЪ

Калибръ: Могущество снаряда связано съ калибромъ. Если удваиваютъ калибръ, вѣсъ снаряда увеличивается въ 8 разъ. Грубо говоря, снарядъ становится въ 8 разъ болѣе могущественнымъ.

Но калибръ не является достаточнымъ даннымъ для измѣренія могущества. Активная часть снаряда — его разрывной зарядъ. Снарядъ безъ разрывного заряда — не что иное, какъ камень.

Качество снаряда — это качество и вѣсъ разрывного заряда. При современныхъ качествахъ разрывного заряда и при равныхъ калибрахъ — вѣсъ заряда придаетъ цѣнность снаряду. Напр., стальной снарядъ 370 мм. орудія (наиболѣе могущественный изъ французскихъ снарядовъ) вмѣщаетъ въ себѣ 150 клг. разрывного заряда. (Воронка глубиною — 6 метровъ, діаметромъ — 10 метровъ).

75 мм. франц. пушка имѣетъ снарядъ съ разрывнымъ зарядомъ въ 800 гр., а 77 мм. германская — только съ 150 гр.

Опытъ войны показалъ, что для дивизіонной пушки снарядъ долженъ вѣсить 5 клг. 500 — 6 клг. 500 съ разрывнымъ зарядомъ въ 800-700 гр.

II. ДАЛЬНОСТЬ

Дальность, для даннаго калибра, зависитъ особенно отъ начальной скорости снаряда (соотвѣтствующая комбинація начальной скорости съ вѣсомъ снаряда).

Увеличеніе начальной скорости связано съ вопросомъ о не увеличеніи въ каналѣ орудія давленій, которыя могутъ его разорвать. Это достигается путемъ примѣненія медленныхъ пороховъ, увеличенія пороховыхъ камеръ и удлиненія трубъ.

У Берты, которая стрѣляла по Парижу, вѣсъ порохового заряда былъ 200 клг., длина камеры — 5 метровъ, длина трубы 37 метровъ.

Надо замѣтить, что, даже съ медленными порохами, начальныя скорости современныхъ орудій влекутъ за собою сильныя давленія въ каналѣ орудія. При этихъ давленіяхъ — отъ 2 до 3 тыс. клг. на кв. сантиметръ простая внутренняя труба канала недостаточна. Въ настоящее время для этой цѣли примѣняютъ двѣ простыя трубы, вставляя одну въ другую съ нѣкоторымъ давленіемъ, примѣняя процессъ, называемый «фретажъ».

Для еще большаго увеличенія сопротивленія трубы примѣняютъ и другой процессъ, называемый «автофретажъ», при которомъ трубы вставляются одна въ другую подъ давленіемъ большимъ, чѣмъ давленіе при стрѣльбѣ. При примѣненіи второго способа труба получается легче и фабрикація ея проще. Но тѣмъ не менѣе вопросъ объ износѣ орудійныхъ каналовъ этимъ не рѣшается окончательно, и техника стремится увеличить продолжительность службы даннаго орудія.

Разрѣшеніе этого вопроса находятъ въ примѣненіи рубашекъ. Рубашка (шемизъ) свободно, въ холодномъ состояніи, вводится въ орудіе (игра 1/10 миллиметра), она легко замѣняется на позиціи.

85 мм. гаубица Шнейдера, снабженная рубашкой, дала болѣе 3.000 выстрѣловъ. Во время стрѣльбы рубашка была вынута и вставлена нѣсколько разъ.

Дальность зависитъ также отъ формы снаряда. Во время войны значительно увеличили дальность, употребляя снаряды заостренные спереди и сзади (какъ пуля D въ ружьѣ Лебеля). Къ сожалѣнію, это увеличеніе дальности оплачивалось уменьшеніемъ поражаемости. Неудлиненнный заостренный снарядъ переноситъ неизбѣжно меньшій разрывной зарядъ, чѣмъ обыкновенный. Удлиненный, онъ не устойчивъ на полетѣ и крутится, какъ палка.

Можно увеличить устойчивость при началѣ полета, увеличивая скорость (нарѣзы болѣе наклонные), но это мало помогаетъ при дальнѣйшемъ полетѣ.

Нужно учитывать также удаленіе другъ отъ друга центра тяжести снаряда и точки приложенія сопротивленія воздуха.

Интересно отмѣтить, что снарядъ F. A. T. O. (foute aciérée, tronquée et ogivée) для орудія G. P. F. (155 mm. à grande puissance Filloux) достигаетъ дальности 20 клм. (обыкновенный снарядъ около 16 клм.).

Дальность зависитъ еще отъ угла возвышенія. Увеличеніе этого угла приводитъ къ необходимости

*) Конспектъ лекцій, читанныхъ въ Марсельскомъ Отд. Общества Галлиполійцевъ.

рѣшенія двухъ задачъ: одна касается устройства лафета, другая заставляетъ считаться съ откатомъ.

Станины лафета не должны мѣшать возможности придать орудію наибольшій уголъ возвышенія и движенію откатывающейся массы. Для этого станины дѣлаются раздвижными, а самъ откатъ стараются уменьшить, увеличивая сопрстивленіе компрессора (послѣднее производится автоматически, напр. у 155 мм. G. P. F.).

Кромѣ того, надо удалять люльку отъ земли, чтобы дать возможно больше мѣста для отката (Шнейдеръ). Но въ этомъ случаѣ надо сохранить соотвѣтствующее равновѣсіе, чтобы центръ тяжести откатывающейся массы находился въ сосѣдствѣ съ линіей цапфъ (у Шнейдера — добавочная масса, пружины для равновѣсія у 155 мм. С. мод. 1904, автоматическая пушка 75 мм. С. А. и нѣкоторыя нѣмецкія).

Чтобы ограничить откатъ употребляютъ также дульные тормаза, благодаря чему можно уменьшить скорость отката на 20%. Энергія отката, пропорціональная квадрату этой скорости, также уменьшается на одну треть и, такимъ образомъ, уменьшается утомленіе лафета, улучшается устойчивость, возвращается возможность нѣкотораго облегченія лафета (85 мм. гаубица Шнейдера имѣетъ дульные тормоза).

НѢКОТОРЫЕ ПРИМѢРЫ.

Французская 75 мил. пушка обр. 1897 г. имѣетъ слѣдующія начальныя скорости: 575 метр./сек. съ тяжелымъ снарядомъ, нормальную 550 м/с. и 344 м/с., послѣднія двѣ съ легкимъ снарядомъ. Конечно, желательно имѣть для этой пушки начальную скорость и въ 300 и даже въ 250 м/с., но тогда получится неточная стрѣльба.

Интересно прослѣдить также нѣкоторые примѣры, характеризующіе желаніе получить увеличеніе дальности:

1) **Берта.** Было взято морское орудіе кал. 38 см., въ него вставили трубу съ нарѣзнымъ каналомъ 21 см. и приставили еще гладкостѣнную трубу, длиною въ 6 метр., что дало общую длину орудія 37 метр. (31 плюсъ 6).

Начальная скорость 1500-1600 м/с. Снарядъ — 100-125 клг.*), длиною — 2,5-5,5 кал., разрывной зарядъ 10-12 клг. тротила, два взрыванья — донный и въ перегородкѣ, боевой зарядъ — 162-200-300клг.

Орудіе выдерживало 50 выстрѣловъ, всего орудій было 7. 110 клм.-овъ снарядъ пролеталъ въ 3 минуты, окончательная скорость 700 м/с. Уголъ возвышенія 50 гр., уголъ паденія 60-70 гр. Дальность превышала 130 кил. Зенитъ траекторіи — 40 клм. Болѣе 75% траекторіи — на высотѣ 10 клм. Вѣсъ Берты — 77 тоннъ (около 4500 пудовъ).

2) **Во Франціи** пошли по пути нѣмцевъ, взяли крупно-калиберное морское орудіе и вставили нарѣзную трубу кал. 23-26 см. Длина ствола 40 метр., нарѣзная часть канала 32 метра. Начальная скорость — 1600 м/с. Уголъ возвышенія 56 гр. Дальность — 140 клм. Окончательная скорость 900 м/с. Высота траекторіи 45-50 клм. Время полета 3,5 мин.

*) Разныя цифры согласно различныхъ данныхъ.

3) **Въ совѣтской Россіи** иначе: берутъ снарядъ меньшаго калибра, а орудіе — большаго. Къ снаряду —поддонъ (какъ ведущій поясокъ), открывающійся при вылетѣ.

Напр. а) снарядъ 6 дм. (15 см.) — орудіе 12 дм. (305 мм.) получаются — маленькій уголъ возвышенія и небольшая начальная скорость, но за то дальность 42 клм.

б) Снарядъ 3 дм. (76 мм) — пушка 6 дм., начальная скорость 1500 м., дальность 80 клм.

в) Проектъ — снарядъ 6-8 дм. — пушка 12 дм., начальная скорость 1700 м/с., дальность 200 клм.

4) **Электрическія орудія** — дальность 500-600 клм.

III. ГОРИЗОНТАЛЬНЫЙ ОБСТРѢЛЪ.

Если для открытія огня въ различныхъ направленіяхъ сравнительно легко можно перемѣщать легковѣсные лафеты 75 мм., то, говоря вообще, очень трудно перемѣщать тяжелые. Таковыя перемѣщенія требуютъ часовъ, иногда дней (считаютъ 24 часа, чтобы перемѣстить лафетъ 280 мм. орудія).

У 75 мм. пушки, у Шнейдеровской матеріальной части и у большей части германской артиллеріи — маленькій горизонтальный обстрѣлъ. Это очень большое неудобство для матеріальной части, особенно калибра равнаго или большаго 15 см., оно сильно ограничиваетъ возможности ея боевого употребленія.

У современной артиллеріи горизонтальный обстрѣлъ достигаетъ 360 гр.*).

IV. СКОРОСТРѢЛЬНОСТЬ.

Могущество матеріальной части — неизбѣжно функція скорострѣльности, послѣдняя необходима особенно для орудій малаго калибра, который, въ частности, употребляется для стрѣльбы по пѣхотѣ въ маневренной войнѣ.

Считаясь съ современными строями пѣхоты и ея наступленіемъ — нужно стрѣлять **скоро** и **хорошо.** Для этого не должно, послѣ каждаго выстрѣла дѣлать какія-то усилія, чтобы вернуть свое орудіе въ свое первоначальное положеніе. Кромѣ того нужно застраховать наводку постояннымъ способомъ, дабы наводчикъ могъ бы всегда слѣдить за цѣлью (точкою наводки), что и осуществляется, благодаря эластической связи между тѣломъ орудія и лафетомъ и примѣненіемъ независимой линіи прицѣливанія.

Чтобы до извѣстной степени обезпечить скорострѣльность системы, надо также озаботиться прикрытіемъ, какъ личнаго состава, такъ и матеріальной части, для этого примѣняются: щиты, каски, эполеты, прикрытіе щитами колесъ и т. п.

И надо замѣтить, что достиженіе гармоніи между различными и многочисленными, притомъ подчасъ противоположными условіями, представляетъ большія трудности для конструкторовъ матеріальной части артиллеріи.

(Продолженіе слѣдуетъ)

А. Андреевъ.

*) См. мою статью о современной матеріальной части («Часовой» № 92).

Ротмистръ Подушкинъ.

Вопросъ о конницѣ

Посредствомъ «Часового», какъ органа связи русскаго воинства за рубежомъ, мнѣ хочется освѣтить вопросъ, который до сихъ поръ не имѣетъ опредѣленнаго рѣшенія: — Какой должна быть наша Русская конница? Что судьба этого рода войскъ интересуетъ не только кавалеристовъ, но и вообще военныхъ мыслителей нашей эпохи, доказываютъ непереставаемыя сужденія и даже споры по этому поводу, а кромѣ того и то, что доктрина конницы, поколебленная въ самомъ началѣ великой войны, на основаніи дѣйствій французскаго кав. корпуса ген. Сорде, до сихъ поръ не можетъ установиться для развитія въ опредѣленномъ направленіи. Борьба за главенство между конной атакой и пѣшимъ огневымъ боемъ ведется съ перемѣннымъ успѣхомъ, то въ пользу одного, то въ пользу другого. «Комбинированный бой» — не есть окончательный результатъ этой борьбы.

Мое обращеніе ко всѣмъ сторонникамъ сбмѣна живой мысли, — не смотрящимъ на западно-европейскую схоластику, какъ на отправную точку при возстановленіи Русской конницы, родившейся на необъятной Русской равнинѣ, имѣющей свое историческое великое прошлое, не подлежащей измѣренію «общимъ аршиномъ», — и имѣетъ цѣлью выяснить нѣкоторыя недоговоренности и даже противорѣчія, которыми полна литература о современной кавалеріи, для созданія «единаго языка».

У каждаго изъ насъ не можетъ отсутствовать желаніе что-нибудь высказать по поводу предлагаемаго мною вопроса. Пусть же эти отвѣты будутъ проникнуты искреннимъ желаніемъ помощи тѣмъ, кто добровольно взялъ на себя трудъ пробужденія въ насъ любви къ военному дѣлу, столь драгоцѣнному для возстановленія величія и славы нашей Родины. Можетъ быть, въ каждомъ отвѣтѣ найдется доля существеннаго, случайно пропущеннаго, въ силу невѣроятно трудныхъ условій нашей работы внѣ Родины.

Я не сомнѣваюсь въ томъ, что новоиспеченная формула: — «конница, сила уснувшая вѣчнымъ сномъ» — не найдетъ себѣ сторонниковъ въ Русской арміи и трудъ каждаго будетъ основанъ на неоспоримомъ принципѣ: — «вѣрное пониманіе настоящаго почерпается изъ изученія прошедшаго».

Если мы обратимся къ тактикѣ конницы различныхъ государствъ, то увидимъ, что того опредѣленнаго пути, по которому эволюціонируетъ тактика пѣхоты и артиллеріи въ ней нѣтъ; примѣры сами говорятъ за себя.

Послѣ жестокихъ неудачъ корпуса ген. Сорде, французская кавалерія, воспитанная до войны на идеѣ шока, постепенно превращается въ ѣздящую пѣхоту; въ концѣ войны англо-французское командованіе спѣшно возстанавливаетъ кавалерійскія дивизіи; послѣ войны французы окончательно рѣшаютъ создать ѣздящихъ стрѣлковъ; послѣднее время, моторизуя свою кавалерію, хотятъ придать ей большую маневренную способность — повысить основное качество конницы — подвижность.

Германія послѣ войны, оставившая на вооруженіи своей кавалеріи пику, теперь изъяла ее изъ употребленія и ссздаетъ новые «танковые эскадроны» (geschwader). Ген.-отъ-кавалеріи фонъ Бернгарди въ то же самое время утверждаетъ, что конница въ будущей войнѣ сыграетъ очень важную роль.

Италія, послѣ войны считала, что основой ея «Corpo Cerele», въ составъ котораго вошли всѣ 12 кав. полковъ, являются 12 двухбатальонныхъ полковъ барсельеръ; теперь же взглядъ этотъ перемѣнился: — барсельеры — средство конныхъ полковъ, съ помощью котораго послѣдніе должны стремиться къ осуществленію своихъ задачъ на конѣ и не только мелкими соединеніями, но и въ группахъ выше полка.

Въ Америкѣ, инспекціей кавалеріи года три тому назадъ разбирался проэктъ о созданіи 12-и эскадронныхъ полковъ, съ увеличеніемъ числа пулеметныхъ эскадроновъ. Пѣхотная подержка и насыщеніе бронесилами отсутствовали. Потомъ нач. главн. штаба ген. Макъ Артуръ, опредѣленно заявилъ, что конница должна рѣшать задачи и тактическаго и стратегическаго характера; это привело къ новой реорганизаціи амер. кавалеріи, которая по всей вѣроятности будетъ состоять изъ полковъ двухъ типовъ: легконные и моторизованные; послѣдніе снабженные всѣми видами тяжелыхъ техническихъ средствъ.

Въ англійской кавалеріи подъ вліяніемъ идей ген. Фуллера, конница превращается цѣликомъ въ бронетанковыя части, причемъ старые кавалерійскіе полки оставляютъ при себѣ свои прежніе штандарты и названія, напримѣръ: «11 гусарскій автобронсвой полкъ», или «18 гусарскій, королевы Елисаветы танкетный полкъ» и т. д.

Польская кавалерія, въ связи съ формированіемъ «легкихъ дивизій» тоже пережила извѣстныя перемѣны въ своей организаціи: дивизіи упразднены (за исключеніемъ одной) и конница сведена въ кавалер. бригады, входящія въ составъ «легкихъ дивизій», имѣющихъ моторизованныя пѣхотныя части. Въ прежнихъ же кав. дивизіяхъ пѣхотная поддержка отсутствовала.

Японія, съ явно выраженнымъ преклоненіемъ передъ огневой доктриной, стремится вообще поднять маневренную способность свсей арміи, въ частности, формируетъ новыя кавалерійскія части, воспитывая свою конницу на основахъ не только маневренно-огневой тактики, но и въ духѣ ударной, что проводится въ жизнь въ полномъ соотвѣтствіи одного съ другимъ.

Болѣе близкой къ нашей довоенной доктринѣ является доктрина кавалеріи красной арміи. Опять-таки съ достаточно чуткимъ пониманіемъ того, что техника не врагъ, а вѣрный другъ ея, но не хозяинъ, поэтому, пересыщенія всякаго рода поддержками не замѣчается.

Недостатокъ артиллеріи признается самими, но,

по причинѣ безденежья, недочетъ этотъ въ кавалеріи исправляется очень медленно.

Наша руководящая мысль за границей, къ сожалѣнію, не является единой-цѣльной. Съ одной стороны явно проскальзываетъ вліяніе французскаго и нѣмецкаго уставовъ, а съ другой — приходится слышать, что «Русская конница должна быть и создана и организована то-русски... кавалеріи, **какъ таковой,** а не какъ какой-то механизированной смѣси въ будущей войнѣ, предстоитъ блестящая дѣятельность». Въ то же время оба лагеря признаютъ необходимость обладанія «пробивной способностью, умѣніе вести «комбинированный бой» и считаютъ, что дѣйствія конницы на флангѣ или въ тылу будутъ имѣть огромное значеніе въ исходѣ боя.

И послѣ всего этого кажется, что со всѣми согласенъ и въ то же время не совсѣмъ.

Будущее, конечно, покажетъ, кто меньше ошибается, но нужно стараться вообще избѣжать ошибки, ибо, мы знаемъ, что таковыя сейчасъ могутъ имѣть роковыя послѣдствія потомъ. Согласно поставленному вопросу, представляю и свой отвѣтъ въ слѣдующемъ порядкѣ: возможности конницы, вооруженіе, организація и заключеніе.

I

Возможности конницы

Грядущее грозно своими техническими изобрѣтеніями, однако, цѣлыя эскадры бомбоносцевъ, могущія засыпать тысячами пудовъ бомбъ различнаго дѣйствія тылы про-ка, сверхдальнобойныя берты стрѣляющія на 200 кл. изъ-за многошереножнаго строя пулеметовъ и полевыхъ орудій разнаго калибра расчлененныя колонны бронемашинъ и танковъ — не заставили изъ современной тактики пѣхоты вычеркнуть примѣненіе штыковой атаки, какъ единственнаго способа окончательнаго уничтоженія врага.

Почему же изъ конницы зап.-европейскіе уставы хотятъ сдѣлать только лишь перевозочное средство для огня, лишая ее права всегда и вездѣ, когда благопріятствуетъ обстановка и какими угодно соединеніями, броситься въ атаку, для удара холоднымъ оружіемъ?

Узаконять, противопоставленіе конной атакѣ, огневой бой это значитъ, методическую расчетливость въ дѣйствіяхъ конницы дѣлать доминирующей надъ порывомъ. Слабый порывъ не только никчѣменъ для кавалериста, но и для пѣхотинца. Хорошій пѣхотинецъ не можетъ не лелѣять мысль сойтись съ врагомъ грудь-грудью. Передъ кавалеристомъ же безъ порыва, безъ дерзанія пресѣчены всѣ возможности его цѣнной помощи, какъ въ бою, такъ и до боя главному роду войскъ — пѣхотѣ, рѣшающей участь современной войны. Въ чемъ же заключается эта цѣнная помощь? Прежде всего, въ детализаціи развѣдки, данной авіаціей, въ рѣшительныхъ, жертвенныхъ дѣйствіяхъ на флангахъ, въ тылу и при преслѣдованіи про-ка.

При сложности теперешней боевой обстановки, нельзя себѣ представить, чтобы дѣйствія, скопившихся вооруженыхъ массъ, со всѣмъ багажомъ ихъ техническаго имущества начинались и развивались въ полномъ невѣдѣніи о про-кѣ. Избѣжать этого невѣдѣнія можно лишь единственнымъ путемъ — путемъ точной развѣдки. Отъ конницы немилосердно будетъ требоваться доставка самыхъ подробныхъ данныхъ о про-кѣ и никогда, какъ теперь, ей прійдется, чтобы «видѣть и слышать», — драться съ врагомъ и драться **вездѣ и всегда.**

Нынѣшній девизъ конницы долженъ быть: — «драться, чтобы видѣть».

Для этого — мы знаемъ — конница должна обладать «пробивной способностью». Она не можетъ теперь при скоротечности развивающихся сраженій тратить и время, и силы конскаго состава на бѣготню вдоль фронта, для выискиванія прохода въ непріятельскую зону. Хорошо, если этотъ проходъ есть; если же его нѣтъ — его нужно сдѣлать **выгрызаніемъ** прикрытія про-ка. Шашкой закутавшагося въ сталь непріятеля теперь не возьмешь — нужны новыя средства, но средства такія, которыя **не лишили бы** конницу ея главнаго свойства — дѣйствовать **вездѣ** быстро-внезапно-дерзновенно, пользуясь своей силой моральнаго воздѣйствія на про-ка и въ то же время **дали бы** ей возможность представлять собою необходимую **мощь въ огневомъ отношеніи.** Это въ сущности говоря и является самымъ большимъ вопросомъ современной конницы.

Предстоящая война — маневренная будетъ вестись, хотя бы въ началѣ, безусловно безъ стабилизованныхъ фронтовъ и потребуетъ отъ конницы **легкости** и **подвижности,** для охвата фланговъ и проникновенія въ тылъ, какъ мѣстъ, дающихъ болѣе быстрое рѣшеніе исходу битвы.

Умѣлое использованіе маневра, какихъ бы размѣровъ онъ ни былъ, является самой большой опасностью для про-ка тогда, когда его совершаетъ конница.

Всѣмъ извѣстно, какой паническій ужасъ выраженъ на лицахъ отступающихъ, когда они слышатъ крикъ: «кавалерія!»

Вполнѣ допустимо, что могутъ получиться картины аналогичныя «бѣгу къ морю» въ великую войну на западномъ фронтѣ, въ которомъ прійдется столкнуться конницамъ обѣихъ сторонъ. Здѣсь, какъ нигдѣ, конница и должна показать свою подготовку, свои умѣнія и свою мощь духа и тѣла.

Для всего этого, она еще въ періодъ своей подготовки въ мирное время, должна итти по пути, указанномъ ея собственной доктриной, съ извѣстной оріентировкой (для свѣдѣнія и руководства, но не копированія) на доктрины конницъ намѣчающихся враговъ.

Типу Corpo Cerele. который составляетъ вся итальянская кавалерія съ барсельерами - стрѣлками на самокатахъ; типу французскихъ кавалерійскихъ дивизій съ «dragons portés» и «легкихъ» польскихъ, долженствующихъ представлять собою авангардъ всей арміи — должна быть противопоставлена наша чисто русская конница, имѣющая значительно большій удѣльный вѣсъ, нежели таковыя западно-европейскихъ государствъ. Преступныя слова — «шап-

ВОЕННОЕ ЗНАЧЕНІЕ ПЯТИЛѢТКИ

(См. №№ 100, 101-102, 106).

Планъ 1932 года, учитывая невозможность вести строительство пятилѣтки въ томъ широкомъ масштабѣ, который былъ начатъ, — сводитъ строительство только къ главнѣйшимъ стройкамъ, одновременно передвигая все свое вниманіе на востокъ и сосредотачивая свои усилія на созданіи мощнаго металлическимашиностроительнаго района за Волгой на Уралѣ. Этотъ районъ отстоитъ болѣе 1000 километровъ отъ западной границы СССР и представляется совершенно исключительно удобнымъ для размѣщенія военной промышленности. Волга и Кама и бассейнъ ихъ сѣверныхъ притоковъ снабжаютъ весь этотъ районъ дешевымъ сплавнымъ лѣсомъ. Вверхъ по теченію Волги удобно транспортировать нефть изъ Бакинскаго и Грозненскаго районовъ. Кромѣ этого, въ постройкѣ находится нефтепроводъ Эмба-Самара, который будетъ перекачивать эмбинскую нефть въ Самару на Волгѣ, гдѣ будутъ размѣщены заводы для перерабстки нефти (бензинъ, самогонные масла) и производства горючихъ матеріаловъ для размѣщенной на Волгѣ машиностроительной и автомобильной промышленности.

На Южномъ Уралѣ помѣщена черная металлургія (Магнитогорскій заводъ соединенный желѣзной дорогой съ Карагандой (уголь) и съ Кузбассомъ). Тутъ же, въ сѣверномъ Казакстанѣ начата постройкой или проектирована часть заводовъ цвѣтной металлургіи. Сѣверный Уралъ занятъ производствомъ высокосортной стали на древесномъ углѣ, а также имѣется рядъ предпріятій цвѣтной металлургіи и машиностроенія. По всему району разбросаны химическія предпріятія и здѣсь же сосредоточена большая часть производства бумаги. Въ непосредственной близости къ Уральскому промышленному району, на востокъ прилегаетъ одинъ изъ самыхъ большихъ районовъ расположенія зерновыхъ совхозовъ. Урало-Карагандско-Кузнецкій районъ двумя желѣзными дорогами (Оренбургъ-Ташкентъ и Тургсибъ) соединенъ съ главнѣйшимъ средне-азіатскимъ хлопковымъ райономъ.

Таково красочное описаніе этого новаго промышленнаго района, который одинаково удаленъ отъ всѣхъ внѣшнихъ границъ, обладаетъ богатѣйшими природными богатствами и долженъ быть въ хозяйственномъ смыслѣ обезпеченъ рѣшительно во всѣхъ смыслахъ собственнымъ производствомъ.

Проф. **Н. Жекулинъ.**

О КАВКАЗСКОМЪ ФРОНТѢ.

Въ половинѣ сентября текущаго года, въ Парижѣ, въ издательствѣ газ. «Возрожденіе», выходитъ весьма интересный трудъ генерала Е. В. Масловскаго «Міровая война на Кавказскомъ фронтѣ 1914 - 1917 г. г.».

Если всѣ событія, развертывавшіяся на русскомъ фронтѣ въ Европѣ въ нѣкоторой, хотя бы скромной дозѣ, стали въ общихъ чертахъ извѣстны большинству участниковъ и даже многимъ постороннимъ свидѣтелямъ происходившаго, то исключительныя по доблести и по яркому успѣху операціи Кавказской арміи съ ген. Юденичемъ во главѣ не могли, за отсутствіемъ спеціальнаго печатнаго труда или отдѣльныхъ монографій, стать извѣстными даже военнымъ людямъ, интересующимся міровой войной. Пробѣлъ этотъ въ данную минуту, съ выходомъ въ свѣтъ труда Е. В. Масловскаго, будетъ заполненъ и при томъ, повидимому, достойнымъ Кавказской арміи образомъ.

Авторъ труда. ген. Е. В. Масловскій, началъ войну начальникомъ оперативнаго отдѣла Штаба Кавказской арміи, кончилъ ее генералъ-квартирмейстеромъ Штаба Кавказскаго фронта и былъ однимъ изъ немногихъ ближайшихъ помощниковъ ген. Юденича. Немудрено, если написанный имъ очеркъ пріобрѣтаетъ особенный интересъ для читателя-современника и несомнѣнно явится исключительною цѣнностью для будущаго историка.

Самая программа работы, обнимаетъ 27 главъ, заключаетъ въ себѣ рядъ безусловно мало извѣстныхъ операцій. Если о пораженіи турокъ подъ Саракамышемъ, о взятіи русскими войсками штурмомъ такой твердыни, какъ Эрзерумъ, и о покореніи Трапезонда всѣ все же слышали, то о многотрудныхъ, но блестящихъ для русскаго оружія Евфратской операціи, дѣйствіяхъ въ Персіи и борьбѣ съ турками зимой 1916-17 г. г. знаютъ и о нихъ помнятъ лишь единицы.

А между тѣмъ нигдѣ такъ ярко не проявились столѣтіями испытанная доблесть Кавказскихъ войскъ, способность ихъ начальниковъ къ величайшей иниціативѣ и талантливое управленіе этими войсками со стороны ген. Юденича и его сплоченнаго, умѣло и энергично работавшаго штаба, какъ въ перечисленныхъ выше операціяхъ, частью извѣстныхъ, частью оставшихся въ тѣни.

Въ книгѣ больше 500 страницъ большого формата, и она богато иллюстрирована.

ками закидаемъ» должны быть навѣки забыты; — на дѣлѣ нужно быть лучше всѣхъ, на словахъ же можно быть и хуже остальныхъ, что, пожалуй, имѣетъ и достаточную выгоду.

Маневренная война требуетъ повышенія, а не пониженія подвижной кавалеріи.

Излишнее укомплектованіе кав. дивизій техническими средствами на **колесахъ,** сдѣлало конницу не только неповоротливой, но и менѣе подвижной. Преимущественнымъ аллюромъ походнаго движенія опять сталъ шагъ, и мы, поневолѣ, чтобы не вымотывать и людей и лошадей, будемъ принуждены прибѣгнуть на походныхъ маршахъ къ той системѣ, отъ которой съ такой радостью избавились послѣ японской войны: 10 минутъ шагомъ, 10 минутъ въ поводу.. Развертываніе же кав. дивизіи на высотѣ ея авангарда въ теченіе двухъ и болѣе часовъ — это не работа, а какое-то прозябаніе. Вѣдь натаскиваніе конскаго состава и заключается въ томъ, чтобы въ кратчайшій срокъ пскрыть большее разстояніе, сохраняя такимъ образомъ, больше времени для полнаго отдыха лошади. На этотъ вопросъ обращено особое вниманіе, какъ въ С.А.С.Ш., такъ и въ красной кавалеріи.

Если годичные пробѣги, сбязательные для каждаго кав. полка и устройство всякаго рода спортивныхъ кружковъ, сдѣлали то, что нормальнымъ суточнымъ переходомъ американской кавалеріи является 65 кл., то въ русской конницѣ снъ не можетъ быть меньшимъ.

Выводъ изъ всего вышесказаннаго таковъ: **конница не только нужна, но и необходима;** свою цѣнную помощь она можетъ оказать всегда, **если она будетъ обладать такой огневой силой, которая позволитъ ей самостоятельно рѣшать свои кавалерійскія задачи, «не заимствуя въ помощь и подкрѣпленіе» другихъ родовъ войскъ, сохраняя ее въ подвижности на любой мѣстности и въ любое время года.** (Продолженіе слѣдуетъ).

Ротмистръ **Подушкинъ.**

Генералъ Хорватъ

7 августа исполнилось 75 лѣтъ генералу Димитрію Леонидовичу Хорвату — «Главѣ Руской эмиграціи на Дальнемъ Востокѣ», какъ генералъ оффиціально теперь именуется. Съ этимъ именемъ связаны и исключительныя переживанія, и добрыя воспоминанія у всѣхъ, кто когда-либо жилъ или хотя бы только побывалъ на Дальнемъ Востокѣ, и въ особенности оно дорого для тѣхъ, кому удалось, спасаясь отъ большевистскаго террора, пробраться въ полосу отчужденія Восточно-Китайской желѣзной дороги и отдохнуть тамъ отъ голода и кроваваго ужаса, охватившаго всю Европейскую Россію, и Сибирь, и Дальній Востокъ, съ приходомъ въ 1917 году къ власти въ Россіи коммунистическаго интернаціонала. Нѣтъ на Дальнемъ Востокѣ имени болѣе популярнаго, чѣмъ имя генерала Хорвата. Хорошо извѣстно оно и по всей Россіи, и за-границей всѣмъ, кто слѣдитъ за судьбами русскаго государства и его окраинъ.

Генералъ Хорватъ по окончаніи Николаевскаго Инженернаго Училища былъ выпущенъ въ Гвардейскій Саперный Батальонъ, но оставался въ немъ на службѣ недолго: его влекла кипучая, практическая, созидательная работа и онъ перевелся на службу въ Среднюю Азію на постройку желѣзной дороги, гдѣ и провелъ свои молодые годы. Начавъ со скромной должности десятника, онъ, благодаря своимъ природнымъ дарованіямъ и исключительнымъ служебнымъ качествамъ, быстро двигался по службѣ и въ концѣ девяностыхъ годовъ былъ уже Управляющимъ дорогой. Отсюда онъ былъ переведенъ на постройку Уссурійской жел. дороги, а въ 1902 году получилъ предложеніе занять постъ управляющаго строившейся тогда К.-В. жел. дороги и это предложеніе принялъ въ виду широты задачъ общества этой дороги и открывавшихся для него съ занятіемъ предложенной должности горизонтовъ огромной созидательной, творческой работы государственнаго масштаба. Съ этого момента и началось его непрерывное въ теченіе десятилѣтій, служеніе интересамъ и нуждамъ русскаго Дальняго Востока.

Являясь по своей должности высшимъ администраторомъ полосы отчужденія К.-В. жел. дор., имѣющей 1500 верстъ въ длину и мѣстами нѣсколько сотъ верстъ въ ширину, онъ показалъ собою примѣръ благороднаго, гуманнаго администратора и тончайшаго европейскаго культуртрегера. Основнымъ мотивомъ его дѣятельности являлась любовь къ человѣку, какъ къ таковому. Отъ природы отличный психологъ, съ глубокимъ проницательнымъ умомъ, онъ прекрасно разбирался въ людяхъ и, любя людей, умѣлъ всегда дать толчекъ ихъ дарованіямъ и энергіи, предоставляя имъ свободу въ ихъ начинаніяхъ, если находилъ таковыя полезными и не противорѣчащими закону, и, вмѣстѣ съ тѣмъ, умѣя прощать людямъ ихъ недостатки. «Нѣтъ людей безъ недостатковъ», — говорилъ онъ; — «надо только вызвать въ людяхъ, безболѣзненно для нихъ, сознаніе ихъ недостатковъ и тогда ихъ самодѣятельность, выявя ихъ духовныя силы, съ лихвой покроетъ ихъ недостатки». Подходя къ каждому, кто къ нему обращался, съ какой-то стеческой добротой и сердечной участливостью, онъ пріобрѣлъ благодаря этому исключительный авторитетъ, и любовь среди русской колоніи, осѣвшей на территоріи полосы отчужденія жел. дороги, и въ частности у желѣзнодорожныхъ служащихъ и рабочихъ, съ которыми, между прочимъ, у него никогда не было никакихъ осложненій и недоразумѣній. Такое доброжелательное отношеніе генералъ Хорватъ проявлялъ не только къ русскимъ людямъ, но и къ китайскому населенію. Онъ смотритъ на китайцевъ не какъ на какихъ-то покоренныхъ или замиренныхъ людей, а какъ на то населеніе, съ которымъ, совмѣстно работая, несбходимо вести дружественную жизнь, помогая ему въ его отсталости, внося въ него зачатки европейской культуры и знаній, и въ то же время считаясь и уважая его національную культуру, вѣрованія и бытъ. Это была жизнь двухъ добрыхъ сосѣдей, изъ коихъ одинъ дѣлился съ другимъ своими техническими знаніями, практическимъ опытомъ и высокими духовными достиженіями и пользовался за то возможностью примѣненія своихъ знаній и своей работоспособности на территоріи другого. Управленіе генерала Хорвата при всемѣрномъ огражденіи интересовъ Россіи, было, вмѣстѣ съ тѣмъ, не засильемъ одной стороны надъ другой, а ихъ мирнымъ сотрудничествомъ при экономическомъ проникновеніи одной на территорію другой. Китайцы это отлично понимали и высоко цѣнили и любили генерала Хорвата; онъ пользовался у нихъ непререкаемымъ авторитетомъ.

И вотъ когда въ октябрѣ мѣсяцѣ 1917 года власть въ Россіи захватилъ Ш-й Интернаціоналъ въ лицѣ большевиковъ, когда вся русская земля отъ сердца ея — Москвы вплоть до Тихаго Океана оказалась залитой кровью, и когда десятки и сотни тысячъ людей, спасаясь отъ большевистскаго террора и голода, потянулись — кто на западъ, въ надеждѣ перейти границу и осѣсть гдѣ-либо на территоріи сосѣднихъ государствъ, кто на востокъ — въ чаяніи укрыться въ какомъ-нибудь глухомъ углу далекой Сибири или попытаться проникнуть въ полосу отчужденія Кит.-Вост. жел. дороги, то счастливы были тѣ, кому удавалось добраться до послѣдней: повсюду, и въ Европейской Россіи, и въ Восточной Сибири, и на Дальнемъ Востокѣ разгулъ анархіи достигалъ своего наивысшаго проявленія, не было нигдѣ власти, которая могла бы спасти отъ безсудныхъ казней и отъ голодной смерти, а въ полосѣ отчужденія царилъ полный порядокъ, жизнь каждому была обезпечена и всѣ жили въ сытости и въ спокойствіи. Всѣ вѣрили, что пока тамъ будетъ Хорватъ. все будетъ хорошо, всѣ будутъ защищены отъ всякихъ бѣдъ и напастей. Недаромъ полоса отчужденія получила тогда наименованіе «счастливой, благословенной Хорватіи», но оказалась она, благодаря распаду въ Россіи центральной, верховной, государственной власти, какъ бы совершенно само-

Месть за Родину

УБИЙСТВО КОМИССАРА ВЧК УРИЦКАГО (17 АВГУСТА 1918 — 30 АВГУСТА 1933)

15 лѣтъ тому назадъ въ Петроградѣ на Гороховой ул. молодымъ студентомъ Петроградскаго Политехническаго Института Леонидомъ Канегиссеромъ былъ убитъ одинъ изъ вдохновителей большевистскаго террора и создателей ВЧК (нынѣ ГПУ) Соломонъ Урицкій.

Въ то время знаменитый домъ Петроградскаго градоначальства въ Петроградѣ былъ уже превращенъ по волѣ организаторовъ всероссійскаго погрома въ застѣнокъ средневѣковья.

Тамъ, въ кабинетѣ бывшихъ градоначальниковъ, засѣдалъ чуть-ли не круглыя сутки Совѣтъ, только что утвержденной декретомъ Всероссійской Чрезвычайной Комиссіи. Во главѣ — присяжный повѣренный Соломонъ Урицкій (42 лѣтъ). Среди членовъ: старая соц.-дем. Яковлева, бывшая учительница Стасова, братъ знаменитаго по 1905 году экспропріатора Лобова. по прозвищу «Демонъ», перестрѣлявшаго не мало городовыхъ и полицейскихъ офицеровъ иубитаго въ 1906 г., при арестѣ на набережной Обводнаго канала, Алексѣй Лобовъ, горный студентъ Бокій, потомъ замѣстившій Урицкаго, анархистъ Шатовъ и др.

На четвертомъ этажѣ, гдѣ еще такъ недавно, мирно работали старики архиваріусы надъ грудами архивныхъ документовъ по старымъ дѣламъ столичныхъ обывателей, въ низенькихъ комнаткахъ въ полъ-окна были устроены тюремныя камеры, гдѣ сидѣли великіе князья, видные общественные дѣятели, журналисты и издатели газетъ. Тамъ же была устроена пробковая комната, гдѣ Урицкій и Ко чинили «допросъ съ пристрастіемъ». Оттуда-же увозили по ночамъ на разстрѣлъ. А разстрѣливали часто на маленькомъ дворѣ градоначальства, около сарая, гдѣ стояли моторы и быв. экипажъ градоначальника. И заключенные слышали звукъ ногановъ. Вѣсти о мученіяхъ, терзаніяхъ, пыткахъ волновали петроградцевъ и глубоко задѣли впечатлительную душу поэта-студента Канегиссера. Онъ рѣшилъ и свершилъ.

9 час. утра. Маленькій подъѣздъ характерныхъ зданій Александровской эпохи на площади Зимняго дворца, гдѣ въ центрѣ высится знаменитая колонна. Помните, полуциркульный фасадъ зданій б. Главнаго штаба, съ ихъ классической аркой, надъ которой мчалась бронзовая тріумфальная колесница. Напротивъ — Зимній Дворецъ. Если смотрѣть отъ Зимняго Дворца на арку, то послѣдній лѣвый подъѣздъ (у Мошкова переулка) въ то время велъ въ комиссаріатъ внутреннихъ дѣлъ, гдѣ вершалъ судьбы Россіи Урицкій.

Сюда, точно въ 9 съ пол. часовъ утра, входилъ онъ съ полнымъ портфелемъ въ рукахъ. Въ портфелѣ — жизнь и смерть. Смерти больше. Ни на кого не глядя, проходилъ къ подъемной машинѣ. Дверцу любезно держалъ открытой швейцаръ, оставшійся отъ стараго режима.

— Мы. что жъ, люди подчиненные, да и къ тому же старые: куда итти! — объяснялъ онъ.

Въ сводчатомъ вестибюлѣ, обыкновенно уже находились посѣтители, желая попасть въ первую очередь. Обычно, у подъѣзда стоялъ блиндированный автомобиль для латышей — охраны Урицкаго. Сама охрана до его прихода наверху пила чай и закусывала.

Урицкій имѣлъ до 8 квартиръ и никогда не ночевалъ двухъ разъ въ одной квартирѣ. Пріѣзжалъ онъ въ пролеткѣ извозчика, котораго отпускалъ до пріѣзда. Каждый разъ онъ мѣнялъ маршрутъ.

стоятельной, предоставленной своимъ собственнымъ силамъ. Всѣ возникавшіе въ ней событія — на Дальнемъ Востокѣ — сложнѣйшіе вопросы финансоваго, экономическаго и дипломатическаго характера, денежнаго обращенія, воинскаго снабженія и др., которые разрѣшались прежде верховной или центральной государственной властью, приходилось теперь разрѣшать самостоятельно и всѣ нужды удовлетворять своими собственными средствами. Необходимость возсозданія какой-то центральной власти, которая, дѣйствуя временно на правахъ верховной, могла бы разрѣшать вопросы, превышавшіе полномочія мѣстныхъ правительственныхъ органовъ, живо ощущалась всѣми государственно-мыслящими и патріотически настроенными людьми, оказавшимися въ то время на территоріи полосы отчужденія желѣзной дороги. И взоры всѣхъ были обращены тогда на генерала Хорвата, какъ на единственнаго человѣка, который, благодаря своему исключительному авторитету, общей къ нему симпатіи и выдающимся личнымъ качествамъ, могъ бы принять на себя тяжкое бремя несенія полномочій верховной власти. Долго генералъ Хорватъ не соглашался на общіе уговоры, но въ концѣ концовъ, уступая просьбамъ и мольбамъ различныхъ общественныхъ организацій и внимая совѣтамъ представителей дружественныхъ державъ, рѣшился взять на себя это тяжелое бремя и 10 іюля 1918 года объявилъ себя Временнымъ Правителемъ впредь до тѣхъ поръ, пока не будетъ возстановлена русская національная, верховная, государственная власть. Въ этомъ высокомъ званіи и на этомъ отвѣтственномъ посту онъ оставался до 14 ноября 1918 года, когда въ Сибири образовалось изъ бывшихъ членовъ Сибирской Областной Думы Всесибирское Правительство, коему онъ передалъ свои верховныя полномочія, сложивъ съ себя званіе Временнаго Правителя и оставшись на Дальнемъ Востокѣ Верховнымъ Уполномоченнымъ. На этомъ посту онъ продолжалъ оставаться и тогда, когда Сибирское Правительство передало, въ свою очередь, свои полномочія образовавшемуся въ городѣ Уфѣ изъ членовъ Учредительнаго Собранія Всероссійскому Правительству, а равно и тогда, когда означенное Правительство пало, и вся полнота государственной власти перешла къ Верховному Правителю — Адмиралу Колчаку. 31 августа 1919 года генералъ Хорватъ возвратился изъ Владивостока, гдѣ была его резиденція, какъ Верховнаго Уполномоченнаго Россійскаго Правительства на Дальнемъ Востокѣ, въ Харбинъ, гдѣ и оставался во главѣ управленія огромной территоріей полосы отчужденія желѣзной дороги до тѣхъ поръ, пока не появилась знаменитая «нота Карахана», въ которой большевистская власть отказывалась безвозмездно отъ какихъ бы то ни было русскихъ правъ на Кит.-Вост. жел. дорогу. Въ 1920-мъ году генералъ Хорватъ совершенно отошелъ отъ дѣлъ дороги и уѣхалъ въ Пекинъ, гдѣ и остался до сего времени, являясь оффиціальнс главой русской эмиграціи на Дальнемъ Востокѣ.

Сколько было сдѣлано генераломъ Хорватомъ за истекшія десятилѣтія для блага Родины, для возвеличенія имени Россіи, для процвѣтанія дальневосточнаго русскаго населенія, трудно передать въ этой краткой замѣткѣ. Велики его заслуги передъ Родиной и главнѣйшая изъ нихъ та, что онъ сумѣлъ явить предъ всѣмъ міромъ примѣръ благороднаго, гуманнаго, русскаго культуртрегерства, а намъ, русскимъ, показалъ еще и примѣръ пламенной, дѣятельной и самоотверженной любви къ Родинѣ и высокаго, доблестнаго служенія ей.

В. Глухаревъ.

Все это изучилъ Леонидъ Канегиссеръ, сынъ богатаго горнаго инженера, еще недавно «бѣлоподкладочникъ», еще недавно увлекавшійся поэзіей и собиравшій въ квартирѣ своего отца ея представителей.

Леонидъ Канегиссеръ рѣшилъ поймать звѣря въ вестибюлѣ. Къ 9 часамъ студентъ подъѣхалъ на велосипедѣ къ подъѣзду. Машину онъ оставилъ на панели. На ларѣ — скамьѣ въ вестибюлѣ уже сидѣли старушка, хлопотавшая объ освобожденіи сына, какой-то гражданинъ и швейцаръ, бесѣдовавшій о новыхъ порядкахъ. Старушка уже была не первый разъ, но не могла поговорить лично съ Урицкимъ. Сегодня она рѣшила поймать его у машины, какъ будетъ входить. Швейцаръ уступилъ мѣсто Канегиссеру. Его форма студента была пріятна швейцару стараго режима.

— По личному дѣлу, г. студентъ? — для порядка освѣдомился швейцаръ.

— Да, у меня письмо къ тов. Урицкому.

— Маленько сбождите: они сейчасъ пожалуютъ, и швейцаръ сталъ готовить машину.

У Канегиссера въ рукахъ былъ портфель, гдѣ лежалъ наганъ....

Точно въ 9 съ половиною час. входитъ медленно и важно Соломонъ Урицкій. Его бритое лицо сурово. Глаза ни на кого не смотрятъ. Портфель перехватываетъ швейцаръ и бѣжитъ впереди къ лифту. Старушка бросается за Урицкимъ. Гражданинъ почтительно встаетъ. Канегиссеръ привсталъ и на глазахъ изумленнаго, испуганнаго гражданина выхватываетъ наганъ изъ портфеля.

Пять выстрѣловъ сотрясаютъ своды. Урицкій падаетъ впередъ. Швейцаръ тоже упалъ. Старушка въ обморокѣ, у нея прострѣлено ухо. Гражданинъ растерялся. Канегиссеръ быстро выходитъ изъ подъѣзда, садится на велосипедъ и беретъ погубившій его маршрутъ: онъ, вмѣсто того, чтобы завернуть на Мошковъ переулокъ, и мчаться по извилистой набережной рѣки Мойки, гдѣ можно было укрыться въ любомъ переулкѣ, пересѣкаетъ грандіозную площадь, ѣдетъ на набережную черезъ Адмиралтейскій бульваръ къ Дворцовому мосту и завсрачиваетъ по набережной къ знаменитой Зимней Канавкѣ, откуда попадаетъ на Милліонную ул., въ зданіе (кажется ном. 19), гдѣ помѣщается Англійскій клубъ. Тамъ онъ взбѣгаетъ по парадной лѣстницѣ на четвертый этажъ, гдѣ и отстрѣливается изъ запаснаго браунинга отъ преслѣдователей.

А преслѣдователей уже было не мало.

Его выстрѣлы всполошили охрану — латышей. Чиновниковъ еще не было: Урицкій пріѣхалъ первымъ. Латыши бросились къ мотору и успѣли поднять тревогу. Появилась милиція. Автомобиль гнался за велосипедистомъ Канегиссеромъ. На Милліонной ул. завязалась перестрѣлка. Двое преслѣдователей были ранены, но юноша принужденъ былъ сдаться. Его избитаго доставили на Гороховую, 2. Онъ былъ заключенъ въ пробковую камеру, рядомъ съ комнатой, гдѣ сидѣлъ великій князь Николай Михайловичъ.

Урицкій получилъ четыре смертельныхъ раны. Его тѣло торжественно перевезли въ Таврическій дворецъ, послѣ вскрытія и набальзамированія. Въ историческомъ полуциркульномъ залѣ стоялъ красный гробъ. Тамъ были собраны многочисленныя делегаціи. Въ день похоронъ всѣ улицы, гдѣ слѣдовала процессія, въ которой участвовалъ весь составъ ЦИК-а, охранялись усиленно: окна были закрыты, изъ воротъ никого не пускали: боялись бомбы.

Всюду за Урицкаго полилась кровь.

Всѣ родные Канегиссера были арестованы. Даже 80-лѣтняя бабушка. Въ квартирѣ его отца красноармейцы все разгромили. Студентъ-герой далъ краткое показаніе:

— Я дѣйствовалъ самостоятельно. Принадлежу къ партіи народныхъ соціалистовъ. Я — еврей. Убилъ Урицкаго за то, что онъ жестоко и звѣрски издѣвался надъ лучшими русскими людьми и желалъ гибели моей родинѣ.

Молодого человѣка страшно истязали, желая добиться именъ соучастниковъ. У него были переломаны руки и ноги. Сосѣди по камерамъ часто слышали его нечеловѣческіе крики во время пытокъ. Два мѣсяца онъ находился въ пробковой комнатѣ. Его разстрѣляли въ подвалѣ, на Гороховой улицѣ.

Сильно пострадалъ за это дѣло владѣлецъ прокатной велосипедной мастерской на Марсовомъ полѣ, гдѣ Канегиссеръ подъ залогъ въ 500 рублей взялъ велосипедъ, на которомъ пріѣхалъ совершить свое геройское дѣло. У владѣльца убили брата.

Уже впослѣдствіи было точно установлено. что поступокъ Канегиссера является его личнымъ выступленіемъ и ни съ какими организаціями не былъ связанъ: 500 рублей за велосипедъ онъ получилъ въ подарокъ отъ обожавшей его бабушки, которая вскорѣ умерла отъ пережитыхъ потрясеній.

(«Р. С.»). **А. П.**

3-Й ВСЕЗАГРАНИЧНЫЙ ДЕЛЕГАТСКІЙ СЪѢЗДЪ ИНВАЛИДОВЪ ЗАРУБЕЖНАГО СОЮЗА.

10-го сентября с. г. въ Софіи состоялось открытіе 3-го В. Д. Съѣзда для сбсужденія вопросовъ, касающихся жизни инвалидовъ и выборовъ Главнаго Правленія, согласно устава.

На этотъ Съѣздъ предполагалось прибытіе делегатовъ изъ Англіи, Бельгіи, Болгаріи, Германіи, Греціи, Италіи, Польши, Чехословакіи, Франціи и Югославіи. Дальные Союзы, не могущіе командировать своихъ представителей, передали свое представительство разнымъ лицамъ.

Для организаціи торжественной части Съѣзда и изысканія средствъ на устройство такового, въ Софіи образовался общественный Комитетъ изъ представителей Союза болгарскихъ инвалидовъ и болгарской общественности.

ИМПЕРСКІЙ КЛИЧЪ

Редакція «Часового» съ большимъ удовлетвореніемъ прочла № 9 «Имперскаго Клича» — органа Россійскаго Имперскаго Союза. Рѣдкая газета говорящая правду въ глаза. Мы увѣрены, что если большинство нашей прессы имѣло бы такой **пафосъ**, эмиграція и во всякомъ случаѣ, наиболѣе цѣнная и активная ея часть, нашла бы себя и свое лицо. Мы не входимъ въ разсмотрѣніе политическихъ установокъ Имперскаго Союза, да сейчасъ это и не важно, до установокъ-ли теперь, когда Россія вымираетъ, а мы, мы. увы медленно, но вѣрно превращаемся въ бѣженцевъ. Вотъ почему такъ цѣнно и важно отмѣтить лишній разъ проявленіе русскаго самолюбія, русской честности и жажды борьбы.

ВЫПИСКА ИЗЪ ПИСЬМА БѢЖАВШАГО ИЗЪ С. С. С. Р.

Я — представитель того поколенія, которое у вас в эмиграции зовут, кажется, вторым. Участвовал на стороне большевиков в гражданской войне и испробовал на своем плече притупевшую шашку какого то кавалериста из корпуса ген. Барбовича в Крыму. Как «герой» и свой парень устроился я в «плановой» ВУЗ, окончил его и со второго года пятилетки работал «плановиком».

Ну, теперь. тот, кто меня не дорубил когда-то, если сам жив остался, не будет жалеть

Как обстоятельства позволяют, и как смогу, а коммунистам насолю.

(«З. Р.» № 4).

ВОЕННО-МОРСКОЙ ОТДѢЛЪ

Подготовка командnаго состава въ совѣтскомъ флотѣ

ИНЖЕНЕРЪ Г. Б. АЛЕКСАНДРОВСКІЙ.

Пятнадцать лѣтъ существуетъ рабоче-крестьянскій красный флотъ.

Пятнадцать лѣтъ большевикамъ понадобилось по ихъ собственному выраженію, на то, чтобы пройти «возстановительный періодъ» совѣтскихъ морскихъ силъ и вступить въ болѣе сложный и трудный, «реконструктивный періодъ» существованія большевистскаго флота. Это значитъ, что только по истеченіи полутора десятка лѣтъ большевики болѣе или менѣе прибрали по рукамъ доставшіяся имъ судовыя средства императорскаго флота и только теперь они помышляютъ о полученіи на вооруженіе флота «новой техники и новой матеріальной части». Что это за «новая техника» и новая матеріальная часть» не трудно догадаться изъ чтенія совѣтской повременной печати. Это кое-что новаго по управленію артиллерійскимъ огнемъ, нѣсколько подводныхъ лодокъ, нѣсколько десятковъ гидроплановъ и быстроходныхъ торпедныхъ катеровъ и, можетъ быть, находящіеся въ постройкѣ одинъ, два минныхъ заградителя.

Но для умѣнія обращаться и съ этими скудными средствами, нужны кадры технически грамотнаго и воински дисциплинированнаго командnаго состава.

Между тѣмъ за пятнадцать лѣтъ ряды старыхъ офицеровъ въ красномъ флотѣ настолько порѣдѣли — убыли естественнымъ путемъ, были насильно ликвидированы или вычищены — что на нихъ большевики разсчитывать уже не могутъ. Да и не въ ихъ расчетахъ было опираться на чуждый имъ элементъ.

Пятнадцать лѣтъ большевики изо всѣхъ силъ старались создать свои партійные кадры командировъ флота. Осуществленіе этой убыли шло двумя параллельными путями: созданіе высшаго и старшаго начальств. состава, путемъ срочнаго овоенизированія бывшихъ комиссаровъ временъ гражданской войны и путемъ нормальной подготовки средняго командnаго состава изъ пролетарской молодежи по образцу буржуазныхъ флотовъ.

О томъ, что представляетъ собой первая категорія совѣтскаго нач. состава, намъ исчерпывающе на этихъ страницахъ разсказалъ А. А. Соболевъ. Это «академики», не кончавшіе никогда морского училища, «адмиралы», никогда не бывшіе вахтенными начальниками, «начальники авіаціи», не могущіе подняться на одномѣстномъ истребителѣ.

О томъ, что представляетъ собой вторая категорія больш. ком. состава, такъ называемые «краскомы» можно судить хотя бы изъ того, что спустя 15 лѣтъ подготовки и выращиванія пролетарскаго командnаго состава эта задача, какъ никогда раньше, является нынѣ рѣшающимъ звеномъ строительства морскихъ силъ на данномъ реконструированномъ этапѣ», какъ прямо и заявилъ въ № 3 совѣтскаго сборника за 1932 г. замѣститель начальника совѣтскихъ морскихъ силъ тов. Лудри, ибо «мы не имѣемъ еще въ достаточной степени полноцѣннаго волевого командира, полностью владѣющаго техникой и вполнѣ готоваго къ руководству сложными формами боя».

И не мудрено — уже въ самой «классовой» системѣ комплектованіе совѣтскихъ в. м. учебныхъ заведеній заложено противорѣчіе со стремленіемъ повысить квалификацію командnаго состава краснаго флота. Въ погонѣ за кандидатами пролетарскаго происхожденія съ партійнымъ билетомъ въ карманѣ приходится довольствоваться контингентами очень низкаго образовательнаго уровня. Скудость ихъ первоначальныхъ знаній приходится компенсировать измѣненіемъ срока ихъ пребыванія въ училищахъ. Долгая же «учеба» пугаетъ совѣтскихъ рвачей, избалованныхъ на быстромъ продвиженіи въ высь совѣтской лѣстницы, и въ результатѣ получается, что въ Училища командnаго состава флота производится не пріемъ, а **вербовка** кандидатовъ; при чемъ приморскіе районы, которые должны были бы дать наиболѣе цѣнный въ морскомъ отношеніи людской матеріалъ, являются обойденными за счетъ центральныхъ губерній съ болѣе преданнымъ партіи рабочимъ населеніемъ, никогда, однако, не видавшимъ моря.

Военно-Морской Союзъ

РАСПОРЯЖЕНІЯ ПРЕДСѢДАТЕЛЯ ВОЕННО-МОРСКОГО СОЮЗА

За № 17. Зачисляются членами Военно-Морского Союза, согласно поданныхъ рапортовъ:

Подпоручикъ А. Мязговскій (5-ая группа — Парижъ).

Охотникъ Флота П. Никифоровъ (Уазель).

Подписалъ: Вице-Адмиралъ **Кедровъ.**

Съ подлиннымъ вѣрно: Лейтенантъ **Галанинъ.**

И хотя, въ послѣдніе годы, удалось достигнуть почти 100% партійно комсомольскихъ пополненій ВМУЗ-овъ, но принимается настолько малокультурный, плохо подготовленный, распущенный и рвачески-эгоистическій матеріалъ (смотри мою статью о «курсантахъ» въ «Морскомъ Журналѣ»), что къ великой досадѣ большевиковъ съ четвертой частью этого высококачественнаго въ партійномъ и въ соціальномъ отношеніи контингента приходится разстаться въ первые же послъ-года пребыванія ихъ въ училищахъ.

Посмотримъ же, насколько совершенной является постановка учебнаго дѣла мъ совѣтскихъ ВМУЗахъ, чтобъ изъ этихъ малограмотныхъ и морально разлсжившихся парней создать образцовыхъ командировъ.

Для этой цѣли большевикамъ еще до недавняго времени служили всего лишь два

УЧИЛИЩА КОМАНДНАГО СОСТАВА,

находящіеяся въ зданіяхъ, служившихъ аналогичной цѣли еще до революціи. Это:

Военно-морское Училище имени т. М. В. Фрунзе (сокращенно «ВМУ») и

Военно-морское Инженерное Училище имени т. Дзержинскаго («ВМИУ»).

Задачей ВМУ является подготовка командирсвъ для занятія всѣхъ спеціальностей на флотѣ, кромѣ кор. инженеровъ и инж. механиковъ, которыхъ готовитъ ВМИУ. Спеціальное В. М Гидрографическое Училище нынѣ не существуетъ и подготовка гидрографовъ перешла ВМУ. Наоборотъ, открытый въ 1929 г. при ВМУ спеціальный классъ для подготовки командировъ береговой обороны съ 1931 г. развернутъ въ третье морское учебное заведеніе — **Училище береговой обороны** («УБО»). Существующій при ВМУ подготовительный классъ рѣшено въ ближайшемъ будущемъ упразднить.

Въ Училища теоретически принимаются молодые люди съ комсомольскими или партійными билетами въ карманѣ не моложе 17 лѣтъ и не старше 21 года (исключеніе для краснофлотцевъ) съ образовательнымъ стажемъ девятилѣтки для поступленія въ младшій спец. классъ ВМУ и ВМИУ и семилѣтки — въ подготов. классъ ВМУ и УБО. Практически принимаются лица и не имѣющіе предписаннаго образовательнаго стажа и переросшіе установленный возрастъ.

Кампанія по вербовкѣ кандидатовъ въ ВМУЗ-ы производится на мѣстахъ еще за годъ впередъ, для пополненія знаній вербуемыхъ на мѣстахъ теоретически должны функціонировать 9-мѣсячные вечерніе курсы, пріемъ же кандидатовъ въ самое Училище производится въ началѣ іюня, послѣ чего принимаемые посылаются въ лѣтнее плаваніе на шхуны, по окончаніи котораго въ концѣ сентября молодежь переводится въ стѣны Училищъ.

Для подготсвки кандидатовъ въ Училище изъ среды краснофлотцевъ существуютъ спеціальные «школы повышеннаго типа». Этотъ элементъ признанъ большевиками наиболѣе цѣннымъ, но получаемый отсѣвъ огроменъ — свыше 50%. Отборъ краснофлотцевъ производится весной, въ теченіе лѣта они натаскиваются по общеобразовательнымъ предметамъ а въ октябрѣ производится пріемъ. Принимаемые сводятся въ отдѣльные параллельные классы и носятъ званіе не курсантовъ, а слушателей.

Постановка учебнаго дѣла въ ВМУЗ-ахъ не представляетъ собой нѣчто устоявшееся и стабильное. Она подвергается безжалостной ломкѣ въ связи съ каждымъ новымъ уклономъ во внутренней совѣтской политикѣ. Такъ въ 1930 г. въ связи съ девизомъ «на всѣхъ парахъ къ соціализму» въ совѣтскомъ морскомъ сборникѣ появилась статья виднаго спеца по нормальной пролетаризаціи ком. состава Я. Настусевича подъ громкимъ заглавіемъ «Учебу на новые рельсы», что авторъ предлагаетъ привлечь партійную молодежь на флотъ дальнѣйшимъ сокращеніемъ срока плаванія въ Училищахъ. А т. к. «мы уже имѣемъ сокращенныя программы», то дальнѣйшее ускореніе «учебы» авторъ рекомендуетъ произвести за счетъ отмѣны выпускныхъ экзаменовъ (что и было сдѣлано), сокращеніемъ числа репетицій, постепенной ликвидаціей системы зачетовъ, а на мѣсто ихъ производить «соцсоревнованіе и ударничество» не только среди курсантовъ, но и между курсантами съ одной стороны и преподавателями съ другсй стороны.

«Но этого мало.... Новыя времена, новыя пѣсни... Подготовка будущихъ командировъ флота должна быть взята подъ общественный флотскій и рабочій буксиръ... Надо установить шефство крупныхъ соединеній флота надъ ВМУЗ-ами. Возглавить шефство должны «политорганы» (придумывается для нихъ новая работа), чтобы отбивать курсантовъ отъ тлетворнаго вліянія мѣщанской обывательской среды, въ которую бываетъ втянутъ тотъ или иной товарищъ... Живая семья корабельнаго коллектива поможетъ отрѣшиться отъ кой-какихъ ненужныхъ традицій (!?!)... Осуществлять шефство нужно внезапными налетами и провѣрками среды, чтобы краснофлотцы, побывавъ на занятіяхъ въ классахъ и лабораторіяхъ, могли бы **дать** въ процессѣ наблюденія **свои соображенія и совѣты...** Но и этого мало. Надо дать дорогу **активности курсанта къ нашимъ программамъ и къ нашей системѣ преподаванія и ея методикѣ».** Это то лицамъ, которыя, какъ авторъ самъ нѣсколькими строками выше пишетъ, въ большинствѣ своемъ не знало и не видѣло ни флота, ни моря, а нѣкоторые и не представляли даже, куда они ѣдутъ, чему они будутъ учиться и какая предстоитъ въ дальнѣйшемъ служба (№ 10, стр. 164).

Все это совершенно серьезно писалось два года назадъ. Нынѣ, послѣ провала пятилѣтки, главнымъ образомъ, заслуги совѣтскаго невѣжества, былъ изданъ новый декретъ УК и УИК-а о высшей и средней школѣ, въ связи съ чѣмъ и въ ВМУЗ-ахъ были найдены крупные недостатки, къ которымъ «нужны коррективы, въ отдѣльныхъ звеньяхъ весьма существенные, а рядъ вопросовъ по содержанію

НА КРАСНОМЪ ФЛОТѢ.

Морякъ - сверхсрочникъ.

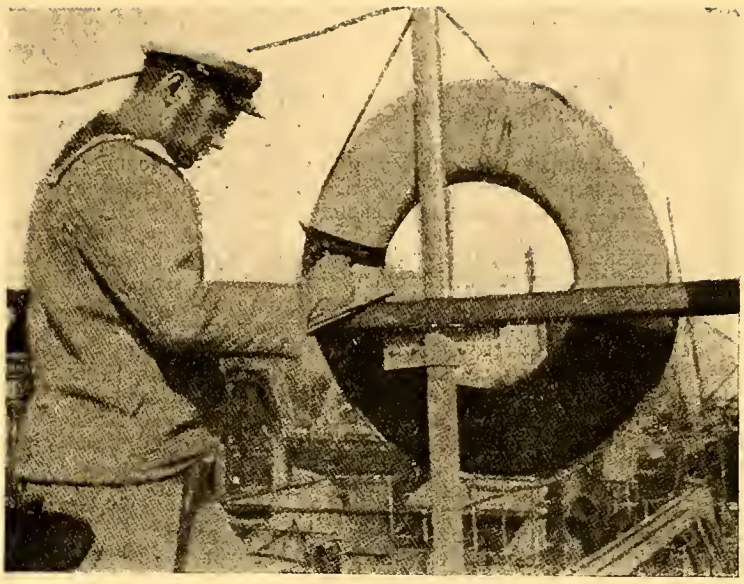

и методологіи учебы перестроить по новому» (№ 3 за 1932 г., стр. 5).

Во-первыхъ, грозится зам. н-ка в. м. силъ республики тов. Лудри: «Мы считаемъ нужнымъ предупредить товарищей, что требованіе для поступленія въ ВМУЗ-ы будутъ предъявлены самыя жестокія — пусть товарищи знаютъ, что на авось не выйдетъ».

Во вторыхъ, — ВМУЗ-амъ даны новыя цѣлеустановки. «Наиболѣе существенными недостатками въ системѣ нашей подготовки были: отсутствіе должной цѣлеустремленности и совершенно ненужный универсализмъ, иными словами, мы готовили въ нашихъ ВМУЗ-ахъ командира съ весьма обширнымъ багажемъ знаній по всѣмъ отраслямъ в. м. дѣла, но законченнаго объема знаній по опредѣленнымъ предметамъ для занятія отвѣтственной должности на кораблѣ не давали; мы готовили, главнымъ образомъ вахтеннаго начальника (кстати, **часто не очень хорошаго),** т. е. командира для повседневной службы, а не руководителя боевой части корабля — послѣднее считалось какъ бы второстепеннымъ».

«Въ новыхъ установкахъ, данныхъ нашимъ ВМУЗ-амъ, основной упоръ взятъ на то, чтобы училище выпускало во флотъ въ первую очередь командира батареи (группы), могущаго исполнять обязанности артиллериста, минера, штурмана, а потомъ вахтеннаго командира. Достигается это очищеніемъ программы училищъ отъ лишняго для будущаго командира баласта и дифференціаціей подготовки на послѣднемъ курсѣ».

Дифференцированная подготовка введена съ осени 1931 г. и въ ВМИУ, гдѣ подготовка инженеръ-механиковъ раздѣляется на подготовку паросильниковъ (4 года) и дизелистовъ (3 года). Съ осени 1932 г. открыты и параллельные классы для краснофлотцевъ. Изъ слабѣе подготовленныхъ матросовъ готовятся судовые механики (машинные конструктора).

На обязанности Училища береговой обороны является подготовка на должность командира взвода, давая теоретическій объемъ знаній для занятія должностей до командира батареи. Самая широкая возможность поступленія въ УБО предоставлена младшимъ командирамъ и краснофлотцамъ береговой обороны.

Въ связи съ новыми вѣяніями «совершенно по новому долженъ быть поставленъ вопросъ объ аттестованіи». «Здѣсь мы со всей рѣшительностью должны подчеркнуть, что никакой обезлички, уравниловки въ оцѣнкѣ знаній, какими бы громкими словами она ни прикрывалась, вродѣ безспорнаго метода и т. п., мы допускать не можемъ» (стр. 117). Выпускные экзамены были снова возстановлены, при чемъ въ 1932 г. прошли подъ знакомъ особенно повышенныхъ требованій. Лица, сдавшіе экзамены только не удовлетворительно, были выпущены категоріей ниже.

Не успѣли, однако, высохнуть чернила на статьѣ, написанной начальникомъ совѣтскаго «главнаго морского штаба», какъ другой авторъ, М. Нефедовъ, выражая удовлетвореніе, что въ учебномъ планѣ училищъ былъ повышенъ удѣльный вѣсъ спеціальной подготовки»,, бьетъ, однако, тревогу по поводу того, что «въ немъ еще наблюдается разрывъ между теоретической и практической учебой. Безъ рѣшительнаго поворота въ этой области, безъ ломки установившейся традиціи дѣленія учебы на зимнюю теоретическую и лѣтнюю практическую задача подготовки рѣшена не будетъ... Часть практическихъ занятій слѣдуетъ перенести на зиму. Использованіе заводовъ и кораблей зимой — вотъ задача дня» осени 1932 г. (№ 3, стр. 118).

И съ осени 1932 г. было введено разрабстанное УСУ (учебно-строевымъ управленіемъ) УВМС

Морская библіографія

«Нельзя забыть» — кап. 2 р. Б. П. Апрѣлева изд. «Слово», Шанхай, 1933 г. 114 стр. 70 фотографій. Цѣна 25 фр.

Нашъ постоянный сотрудникъ и корреспондентъ на Дальнемъ Востокѣ кап. 2 р. Б. П. Апрѣлевъ выпустилъ отличную книгу своихъ воспоминаній, проникнутыхъ пламенной любовью къ Россіи, ея послѣднему Императору и службѣ на флотѣ. Я не буду здѣсь касаться всѣхъ достоинствъ новой книги кап. 2 р. Апрѣлева, вѣроятно, уже достаточно оцѣненыхъ нашими читателями по появившимся въ «Часовомъ» его разсказамъ изъ русскаго морского быта, или по его военно-политическимъ статьямъ, или, наконецъ, по первой его книгѣ «Брызги моря», обратившей на себя въ свое время вниманіе среди моряковъ и лицъ, интересующихся флотомъ.

Вотъ краткое содержаніе: «Нельзя забыть»: пріѣздъ автора мальчикомъ въ Петербургъ, присутствіе его на майскомъ парадѣ, первая встрѣча съ Государемъ и поступленіе въ Морской корпусъ. Японская война, производство ускореннаго «царскаго выпуска, Высочайшій выходъ въ Зимнемъ дворцѣ для встрѣчи прибывшихъ съ Дальняго Востока командъ «Варяга» и «Корейца», смотръ Морскому корпусу въ Царскомъ Селѣ. Плаваніе автора на «Алмазѣ» и «Штандартѣ». Близкое знакомство съ Государемъ и его семьей въ интимной обстановкѣ на яхтѣ, полное бережной преданности, описаніе цѣлаго ряда мелкихъ чертъ характера Государя, которыя послужатъ несомнѣннымъ матеріаломъ для будущихъ историковъ, тѣмъ болѣе, что авторъ съ большой добросовѣстностью отнесся къ своимъ обязанностямъ мемуариста, и образъ Николая II вышелъ у него не только вѣрный и живой, но и въ высшей степени одухотворенный.

Далѣе авторъ описываетъ часто съ мало извѣстными подробностями походъ на «Алмазѣ» изъ Балтійскаго моря въ Черное, новыя встрѣчи съ Государемъ въ Крыму. Закладку крѣпости Императора Петра Великаго въ Ревелѣ. Свиданіе съ Кайзеромъ въ Балтійскомъ порту. Службу на линейномъ кораблѣ «Павелъ I». Русскій флотъ передъ войной и въ началѣ войны, наконецъ, свою послѣднюю встрѣчу съ Государемъ въ Ставкѣ въ 1915 году.

Книга издана прекрасно на мѣловой бумагѣ съ многочисленными фотографіями, какъ изъ жизни Царской Семьи, такъ и изъ быта флота. Многіе появляются въ печати впервые и имѣютъ историческую цѣнность. Можетъ быть, не вполнѣ подходятъ къ стилю книги безъ большой тщательности и пониманія морского дѣла сдѣланныя заставки и концовки. Лучше было бы, пожалуй, обойтись безъ нихъ, но это, конечно, мелочь.

Намъ остается поблагодарить за интересную, нужную далеко не однимъ морякамъ книгу о Государѣ и флотѣ, столько силъ положившаго на нее автора, шанхайское издательство въ лицѣ его владѣльца г. Алтадукова, директора г. Сапожникова, и редактора г. Зайцева, а также лицъ, помогшихъ осуществленію этого изданія, Союзъ Инвалидовъ въ Шанхаѣ и полк. Колесникова, предоставившихъ свои рѣдкія фотографіи, и особенно ст. лейт. Чегверикова, оказавшаго дружескую, всестороннюю поддержку автору.

С. Т.

«Théories stratégiques — Amiral Castex, tome IV, 518 pages, Editions Géographiques, Maritimes et Coloniales, Paris 1933, prix 54 francs.

Контръ-адмиралъ Кастексъ, начальникъ французской морской академіи и хорошо извѣстный морской писатель, о которомъ мы уже неоднократно упоминали на страницахъ «Часового», выпустилъ IV томъ своего капитальнаго послѣвоеннаго труда «Теорія стратегіи», который всего будетъ состоять изъ пяти томовъ.

Первая часть посвящена веденію морскихъ операцій, вторая стратегическому маневру, третья внѣшнимъ фактамъ стратегіи, какъ-то политики, географическому положенію, общественному мнѣнію и т. д., четвертая изучаетъ внутренніе факторы стратегіи: сосредоточеніе и распыленіе силъ, экономія силъ, наступленіе и оборона, активность, пути сообщенія, планъ операцій, командованіе, сила духа и т. д.

Можетъ быть, можно не со всѣми выводами автора вполнѣ согласиться, но нельзя не признать, что его книга, подробно охватывающая всѣ области морской стратегіи и основанная на опытѣ послѣдней войны, будитъ мысль, заставляетъ ее работать въ строго логическомъ направленіи и этимъ принесетъ большую пользу всякому читателю, рѣшившему подробно изучать эти интересныя страницы.

С. Т.

РККА на основѣ корабельнаго устава 1932 г. новая организація внутренней жизни училищъ со схемой дѣленія аналогичнс корабельной схемѣ на семестры, дивизіоны и группы вмѣсто ротъ, классовъ и т. д. Новый распорядокъ предусматриваетъ начало занятій въ 8 ч. утра и конецъ всѣхъ занятій, **засѣданій и собраній** въ 5 ч. вечера. Увеличено число часовъ морской прогулки и изученія иностранныхъ языковъ. Спеціализація введена со второго курса. Насколько въ новомъ учебномъ планѣ нашли приложенія иден М. Нефедова о практически - прикладномъ методѣ преподаванія свѣдѣній пока не имѣемъ.

Новый распорядокъ предусматриваетъ и привлеченіе преподавателей къ непосредственной воспитательской работѣ, ибо спустя 15 лѣтъ подготовки командпаго состава, большевики, наконецъ-то, догадались, что «курсанта съ перваго дня поступленія въ Училище нужно не только учить, но и воспитывать въ немъ нужные для будущаго командира волевыя качества. **Если не будетъ разумнаго сочетанія учебы съ воспитаніемъ, мы»,** заявляетъ тов. Лудри, — **«нужныхъ намъ командировъ имѣть не будемъ»** (№ 3, стр. 8), подтверждающее тѣмъ самымъ, что до сихъ поръ совѣтскія морскія силы таковыхъ командировъ не имѣли.

Этимъ, ссбственно, все сказано — совѣтскіе ВМУЗ-ы не въ состояніи выковать образцовыхъ командировъ изъ поставляемаго въ Училища людского матеріала, посему по прихоти отдѣльныхъ красныхъ самодуровъ они не выходятъ изъ періода ломокъ, реорганизацій и нововведеній, а «проблема кадровъ» попрежнему остается «центральнсй проблемой строительства морскихъ силъ» (№ 10, стр. 10)

(Продолженіе слѣдуетъ).

Г. Александровскій.

ЛИТЕРАТУРНЫЙ ОТДѢЛЪ

ТѢНЬ ПОЛУОСТРОВА

(На бѣломъ фронтѣ въ Крыму въ 1920 г.)

1. НА СИВАШѢ ВЪ ЗАТИШЬЕ.

СКУЧНЫЙ, однообразный видъ!

Мѣстами зеленая, мѣстами синевато-сѣрая отъ высохшаго прошлогодняго бурьяна степь съ ея зеленоватыми «сивашами», какъ называютъ мѣстные жители эти большія и маленькія соляныя озерца; огромныя прямоугольныя кучи соли по берегамъ ихъ; кой-гдѣ хуторокъ въ двѣ-три хаты и далеко въ сторонѣ телеграфные столбы и желтѣющее полотно желѣзной дороги...

Сѣверный крымскій видъ.

Нѣтъ той роскоши, блеска и прелести, которая такъ манитъ и ласкаетъ на южномъ его побережьи, но создается то же, только еще болѣе сильное ощущеніе какой то «загадочной, особенной крымской тоски», которую когда то такъ вѣрно отмѣтилъ въ своихъ крымскихъ очеркахъ Короленко. Здѣсь словно бы въ самомъ воздухѣ, въ этомъ залитомъ солнцемъ и нѣжащемъ воздухѣ, разлита и растворена эта непонятная тоска...

Но еще тоскливѣе быть цѣлыми днями, недѣлями подъ этимъ открытымъ синимъ-синимъ небомъ, на этой золотистой шуршащей соломѣ, у торчащихъ куда то впередъ сѣрыхъ стальныхъ чудовищъ — пушекъ и зарядныхъ ящиковъ, всегда среди однихъ и тѣхъ же лицъ и наскучившихъ, притупившихъ уже сознаніе, впечатлѣній...

Тишина. Воздухъ буквально не шелохнетъ ни звукомъ, и въ этотъ часъ здѣсь бываетъ такъ всегда, какъ разъ установленное правило... Послѣ обѣда можно смѣло вытянуться на соломѣ и заснуть часовъ до четырехъ, а въ четыре все равно разбудитъ сперва далекій, затѣмъ все болѣе усиливающійся шумъ мотора. Красивой бѣлой полоской въ густой синевѣ неба чуть рисуется гудящій аппаратъ. Онъ идетъ сперва, кажется, гдѣ то прямо надъ головою, потомъ поворачиваетъ вправо и начинаетъ описывать кругъ... Онъ замѣтилъ у озерца нашу батарею, и черезъ секунду сверху слышится какой то шелестящій, быстро нарастающій звукъ — и вдругъ впереди въ бурьянѣ взмывается черный столбъ дыма и грохочетъ, раскатываясь, взрывъ. А бѣлая полоска быстро поплыла дальше и дальше, — къ телеграфнымъ столбамъ, къ станціи, гдѣ уже начали татакать по ней наши пулеметы.

Минутъ черезъ двадцать картина обратная. Шумъ мотора приближается откуда то сзади, и одна, а иногда двѣ, либо три такихъ полоски летятъ уже въ противоположную сторону, и уже тамъ слышны пулеметы и глухіе разрывы бомбъ.

И затѣмъ часа на два тишина снова. За это время позади на бѣлой, будто въ снѣгу, лентѣ дороги показывается знакомая пара бѣлыхъ же копей и круглая кухня съ высокой, иногда еще чуть дымящейся трубой. Везутъ ужинъ..

Въ воздухѣ ползетъ вечерняя сырость, тѣни отъ пушекъ и торчащей надъ землей крыши землянки становятся все длиннѣй и гуще.

Но вотъ видно, что у нашей «полуберты», морской восьмидюймовки, стоящей по полотнѣ желѣзной дороги на опущенной товарной платформѣ, начали замѣтно суетиться и бѣгать взадъ и впередъ. Ея огромное жерло, грозно торчащее впередъ, пошло все выше и выше къ небу, остановилось, будто застыло, — и вдругъ надъ ней взвился огромный желтый столбъ дыма, а черезъ минуту доносится грохотъ выстрѣла и тяжелый звукъ полета удаляющагося снаряда, словно съ трудомъ ввинчивающагося передъ собой въ пространство...

Впереди рѣзко и часто загремѣлъ и нашъ легкій бронепоѣздъ.

Гдѣ-то далеко въ отвѣтъ слышится тяжелый ударъ, посвистываньe и затѣмъ звонкій щелчокъ. Въ небѣ расплывается бѣлое облачко разрыва шрапнели. Еще ударъ и опять щелчокъ...

Иногда запоетъ и нашъ телефонъ съ наблюдательнаго пункта. Мы подходимъ къ пушкѣ и тоже пускаемъ два-три снаряда на самомъ предѣлѣ куда то вдаль... Иногда и чаще всего мы нашими «легкими» достать не можемъ и молчимъ, ограничиваясь только тѣмъ, что глядимъ на дымящую «полуберту»...

Потомъ темнѣетъ, и опять «полуберта» опускается книзу, бронепоѣздъ затихаетъ — и снова наступаетъ тишина. Можно спокойно итти спать, а на разсвѣтѣ, на самой зарѣ, все равно перепуганно вскочишь отъ тяжелаго удара «полуберты» и увидишь совершенно ту же картину, что описана сейчасъ...

2. ДЕМОНСТРАЦІЯ

(1 апрѣля 1920 г.)

СВѢТАЕТЪ. Сбоку на небѣ блекнетъ серебряный рогъ луны и крупная матовая роса блеститъ по всей степи по травѣ, по твердой, какъ гранитъ, соленой крымской глинѣ, на соломѣ, на крупахъ лошадей, на дулахъ задравшихся кверху орудій. Сивашъ медленно и красиво дымится бѣловатой и рѣдкой дымкой и, кажется, весь застылъ отъ одного и до другого своего края. Сивашъ еще спитъ...

Вотъ будто земля дрогнула, — гдѣ то загрохоталъ ударъ. Сотнями голосовъ заговорило эхо и понесло надъ водой, въ каждомъ уголку раскатисто отражая выстрѣлъ и звукъ полета снаряда, и потомъ самый разрывъ... Ударъ прокатился снова, за нимъ еще и еще...

У каждой батареи свой «голосъ», свое эхо и все на свои различные лады. Гулко и какъ будто въ землю бьетъ «стодвадцатипудовка» и также тяжело отвѣчаетъ ей эхо. Звонко и по четыре выстрѣла другъ за другомъ щелкаетъ «легкая» и съ нѣжнымъ посвистываньемъ уносятся ея снаряды вдаль. Рѣзко стучатъ «Канэ», а всѣхъ покрываетъ «полуберта». Изрѣдка, но страшно грохнетъ она гдѣ то позади, и грузно, будто даже еле двигаясь и подымая въ воздухѣ сотни разноголосыхъ звуковъ, летитъ, удаляясь, ея снарядъ...

Такое огромное количество артиллеріи, и это на участкѣ въ двѣ версты шириной!..

Дѣлаемъ «демонстрацію». Сегодня на Перекопѣ наши части начали наступать, а здѣсь, на Сивашѣ, мы должны приковать вниманіе противника. Но говорятъ, что на-дняхъ и мы пойдемъ впередъ.

Большевики вяло и рѣдко отвѣчаютъ. Отъ поры до времени въ небѣ, въ еще не совсѣмъ разошедшейся мглѣ, то тамъ, то здѣсь вдругъ сверкнетъ тонкій и блѣдный огонекъ и затѣмъ въ этомъ мѣстѣ въ воздухѣ повиснетъ бѣлый курчавый клубокъ. Онъ долго-долго таетъ, этотъ клубокъ, разбухая во всѣ стороны, а рядомъ мигаетъ уже новый огонекъ и начинаетъ пухнуть новый клубокъ...

Пѣхота защелкала винтовками и съ перерывами, торопясь и захлебываясь, заговорилъ и затихъ пулеметъ. Вѣрно, выходятъ уже изъ своихъ окоповъ и пойдутъ теперь на тотъ берегъ Сиваша...

Разсвѣло. Утро свѣжее, какъ дождевая капля Огромный красно - багровый шаръ выкатился теперь надъ холмомъ слѣва и полѣзъ, уменьшаясь, все выше и выше по небу. Уже тихо всюду, только впереди попрежнему мѣрно плещетъ Сивашъ, оттуда нѣтъ-нѣтъ да и потянетъ колючій и влажный вѣтерокъ, и тогда еще шумливѣй, еще слышнѣй донесется его прибой...

Этотъ шумъ... И чего онъ шумитъ?... — Мы днями, недѣлями слушали тогда этотъ мѣрный, то растущій, то стихающій шумъ Сиваша. Вѣрно, онъ также шумитъ тамъ и посейчасъ...

3. НАСТУПЛЕНІЕ

(3 апрѣля 1920 г.).

Сегодня съ утра начали переправляться. Что это была за переправа! Трясущіяся по шпаламъ полотна желѣзной дороги, гремятъ и лязгаютъ орудія, ящики и повозки, запрудивъ собой всю узкую желѣзнодорожную дамбу и наскоро налаженный мостъ. Ни слова, ни звука не разобрать въ этомъ грохотѣ и лязгѣ желѣза. А вѣтеръ — рѣзкій, соленый, колючій — сыпитъ и сыпитъ въ глаза пылью, буквально рѣжетъ и рветъ. Сивашъ мутный, зелено - синій, зарябилъ какими то переливами и за нимъ ничего не видать. Да и видѣть то нечего! Впереди, у самаго конца дамбы, лежатъ груды обломковъ отъ нѣкогда стоявшихъ тамъ домовъ, чернѣютъ нѣсколько полууцѣлѣвшихъ еще построекъ, группа деревьевъ, а дальше опять все та же самая степь, что и позади...

Сквозь порывы вѣтра слышны впереди удары орудій. Далеко-ли, близко-ли, — никакъ не разобрать. А вотъ надъ нами вдругъ ни съ того, ни съ сего вспыхнуло бѣлое облачко и въ воздухѣ разнесся звучный, какъ ударъ хлыста, щелчокъ. Встрепенулись... — «Начинается!...» — произноситъ кто то многозначительно. Еще облачко и еще щелчокъ...

Быстрѣй собираемся, на рукахъ перекатываемъ по доскамъ черезъ мостикъ пушки, запрягаемъ снова, сворачиваемъ влѣво — и теперь видимъ все, что до сихъ поръ не видѣли, а отчасти только слышали и какъ бы чувствовали.

Немного впереди отъ насъ и справа на зеленомъ, только что поднявшемся озимомъ стоитъ наша батарея. Она часто бьетъ куда то вдоль желѣзной дороги, и каждую минуту то у одного, то у другого изъ ея орудій блестятъ блѣдныя полоски огней. Гремятъ относимые вѣтромъ удары.

Батарея помогаетъ нашимъ бронепоѣздамъ, стоящимъ у самой станціи, надъ которой безъ конца вспыхиваютъ все новые черные и бѣлые клубы непріятельскихъ разрывовъ. Она вся въ дыму и надъ ней видны уже языки пламени.

Мы протягиваемъ еще немного впередъ и становимся на позицію тоже поддерживать бронепоѣзда.

— «Первое! Второе!...» — и гулко ухаютъ наши легкія англійскія восемнадцатифунтовки, куда то въ эту подернутую вѣтряной мглой степь выплевывающія свой стальной плевокъ...

Непріятель бьетъ теперь лѣвѣе, онъ подбирается къ батареѣ на зеленомъ полѣ. Онъ, очевидно, ее уже открылъ. Черные кусты разрывовъ вспыхиваютъ передъ ней все ближе и ближе, но все еще давая недолетъ. Вотъ — разъ! — и передъ самымъ орудіемъ взвился огромный черный фонтанъ разрыва, трахнуло — и отъ пушки побѣжали, разсыпаясь по зеленому полю, маленькія, черныя фигурки людей... Вотъ трое изъ нихъ упали... Вотъ двое поднялись и бѣгутъ дальше. Третій не всталъ... А рядомъ взвиваются все новые и новые черные фонтаны, заволакивая батарею со всѣхъ сторонъ...

Мы доводимъ скорость нашей стрѣльбѣ до предѣла. Номера еле справляются подавать изъ передковъ лотки. Бронепоѣзда, стрѣляя, тихо отползаютъ впередъ...

Кто то, тыча рукой впередъ влѣво, кричитъ, силясь перекричать пушки: — «Ка-ва-ле-рі-я слѣва-а!!..»

Да, за версту изъ пыли простымъ глазомъ видать силуэты всадниковъ. Лавой заходятъ намъ во флангъ... Сколько ихъ?... — Изъ-за пыли видать пока немного, сабель пятьдесятъ.

— «Первый взводъ, прямой наводкой, бѣглый огонь!..» — спокойно, не командуетъ, а какъ то просто говоритъ нашъ старшій офицеръ, черноволосый, до невозможнаго обгорѣлый отъ солнца и вѣтра капитанъ Г. При нашемъ дальнѣйшемъ наступленіи многіе изъ встрѣчныхъ жителей принимали его за чернокожаго, — этого удивительнаго человѣка съ желѣзными нервами, съ блестящей способностью соображенія и съ тихимъ, чуть ли не до кротости, голосомъ, одинаково звучавшимъ какъ въ

кругу за кружкой вечерняго чая, такъ и въ разгаръ боя, въ самую критическую минуту окруженія противникомъ подъ визгомъ пулеметныхъ пуль...

Гдѣ онъ, этотъ горячій патріотъ - пессимистъ, еще и тогда не ждавшій близкаго конца кошмарной смуты Россіи? Гдѣ всѣ они, триста сыновъ Россіи, триста батарейцевъ, — семнадцатилѣтнихъ безусыхъ гимназистовъ, студентовъ, старыхъ служакъ фейерверкеровъ, нашихъ кубанцевъ - ѣздовыхъ и маленькой горсти, насъ, молодыхъ офицеровъ, съ этимъ удивительнымъ Г. и почти не сходившимъ со своего наблюдательнаго пункта тоже молодымъ еще командиромъ М.?

Кубанцы - ѣздовые въ памятный день эвакуаціи пожелали остаться на берегу. Отъ безусыхъ гимназистовъ и студентовъ уцѣлѣла, пожалуй, большая половина; но на пароходы попала развѣ только четвертая доля этой половины. Отъ насъ, офицеровъ, не выѣхало сюда и того... Былъ слухъ, что большинство оставшихся тамъ разстрѣляны. Одно время говорили, что разстрѣляны и Г. и М....

.....

... Черные кусты нашихъ разрывовъ закрыли красную конницу, — кусты эти растутъ, бухнутъ и множатся безъ конца. Каждыхъ пять-десять секундъ въ степи слѣва отъ насъ вырастаютъ новыхъ два куста... Вотъ снова откуда то сзади слышится голосъ Г.

— «Второй взводъ, по кавалеріи слѣва, бѣглый огонь!!...»

Оба правофланговыхъ орудія разомъ поворачиваются на добрыхъ пятьдесятъ градусовъ влѣво — и черезъ полъ минуты въ степи рядомъ съ двумя нашими кустами вырастаютъ еще два.

Весь мглистый отъ вѣтра и пыли горизонтъ закрылся теперь этими кустами разрывовъ, а сверху надъ ними вдругъ вспыхнули и повисли два крошечныхъ бѣлыхъ комочка ваты: это нашъ ушедшій впередъ бронепоѣздъ, открывъ лаву сбоку, началъ ее обкладывать шрапнелью. Намъ лавы теперь не видно, бронепоѣздъ же долженъ видѣть ее хорошо.

За горящей станціей сразу открывается длинная узкая ложбина, вся еще залитая полой водой. Единственное сухое мѣсто — полотно желѣзной дороги, но какъ разъ надъ этимъ полотномъ противникъ дѣлаетъ огненную завѣсу и оно все засыпано бѣлыми дымками шрапнелей. Развѣдчики ищутъ по бокамъ броду, — наконецъ, рѣшаемъ прорваться прямо по шпаламъ полотна дороги. Орудіе за орудіемъ, лязгая и толкаясь во всѣ стороны, широкой рысью пролетаемъ опасное мѣсто и, миновавъ болото, снова сворачиваемъ въ степь. Справа на гребнѣ холма чернѣютъ брошенные окопы уже за холмомъ.

— Китайцы, — говоритъ кто-то, показывая на трупы у окоповъ. — Сорокъ штукъ. Только что уложилъ изъ пулемета нашъ броневикъ»...

— «Стой, съ передковъ! — подымаетъ руку кверху Г. — Прицѣлъ семь-пять, трубка семь-четыре, огонь!...»

Солнце спускается къ холму и трупамъ, еще часъ-другой — и, вѣрно, можно будетъ отдохнуть...

М. Г—ко.

НОВОСТИ ПЕЧАТИ

Вышла однодневная газета «Оренбургскій казакъ», издающаяся кружкомъ ревнителей исторіи Оренбургскаго казачьяго войска.

Центр. Комитетъ по обезпеченію высшаго образованія русск. юношеству за границей выпустилъ брошюру-отчетъ «Русская молодежь въ высшей школѣ». Отчетъ подтверждаетъ глубоко полезную и высоко-патріотическую дѣятельность Комитета.

«Нувелль Эдисьонъ Латинъ» выпустили на французскомъ языкѣ книжку Игнотуса: «Міръ безъ Россіи. Въ поискахъ мірового равновѣсія». Эпиграфомъ къ своей книжкѣ авторъ поставилъ слова: «Если бы Россія не существовала, ее надо было бы выдумать». Книга Игнотуса пытается доказать иностранцамъ, что безъ Россіи міръ существовать не можетъ. Дойдетъ-ли эта азбучная истина до ушей современныхъ политиковъ?

Вышелъ изъ печати № 2 (18) «Вѣстника Военныхъ Знаній» съ исключительно интересными статьями А. Геруа, А. Егорова, П. Симанскаго, К. Красовскаго, В. Свидерскаго.

Издательство «Бсрьба за культуру» продолжаетъ выпускать Лекціи Заочнаго Преподаванія на темы изученія Россія. За всѣми справками и требованіями сбращаться: La Lutte pour la Culture Génève 33 Chemin Miremont Suisse.

Вышелъ изъ печати № 3 (48) органа Крестьянской Россіи «Знамя Россіи».

III и XIII ускоренные выпуски Сергіевскаго арт. училища выпустили въ Софіи Сборникъ (1923-1933), посвященный десятилѣтію выпусковъ. Въ сборникѣ помѣщены привѣтствія начальниковъ и старыхъ сергіевцевъ, весьма интересны воспоминанія, очень милы стихи, прекрасно подобраны иллюстраціи изъ жизни сергіевцевъ за границей. Очень интересно и жизненно напутствіе сергіевцамъ ген. А. Нилуса: «Старый артиллерійскій дѣдъ» высказываетъ здравыя и хорошія мысли. Онъ вноситъ своими словами бодрость въ души усталыя. Бодрая и хорошая книжка.

Изд. «Имка-Прессъ» Парижъ выпустила книгу В. Кельсіева: «Москва и Тверь» (историческая повѣсть временъ владычества татаръ). Авторъ очень образно рисуетъ намъ удѣльный періодъ Руси подъ татарскимъ игомъ, бытъ русскаго народа, взаимоотношенія съ ордой и нарождающееся вліяніе Москвы подъ мудрымъ водительствомъ Ивана Калиты.

Вышелъ въ свѣтъ № 1 **«Вѣстника О-ства Галлиполійцевъ»**, объединяющаго нынѣ всѣ информаціонные листки галлиполійскихъ организацій и частей 1 арм. Корпуса. Ген. Витковскій въ своемъ обращеніи пишетъ: «пусть нашъ «Вѣстникъ». судьба котораго всецѣло въ Вашихъ рукахъ, будетъ способствовать нашему единенію и спайкѣ, поддерживать слабѣющихъ, привлекать въ наши ряды молодыя силы и будить въ насъ волю къ борьбѣ».

Изъ «Вѣстника» Галлиполійцы узнаютъ, что памятникъ на Галлиполійскомъ кладбищѣ ремонтированъ сторожемъ кладбища, что засвидѣтельствовано письмомъ мэра города. Въ вѣстникѣ помѣщенъ рядъ информацій всйсковыхъ частей I арм. корпуса. Цѣна вѣстника: во Франціи 0.60 см., въ Болгаріи 2.70 лева, Югославіи 1.50 динара, Чехословакіи 0.65 ч. кр. Выписывать черезъ галлиполійскія организаціи.

Нью-Іоркъ. Русская батарея на маневрахъ

Отбывшая съ 244-мъ Артиллерійскимъ полкомъ береговой обороны Національной Гвардіи, Русская Батарея, имѣя 100%-ный составъ, прибыла въ Фортъ Онтаріо (Освего) на лагерный сборъ, въ воскресенье 9-го іюля.

Высадившись изъ вагоновъ, полкъ прослѣдовалъ подъ оркестръ въ лагерь, гдѣ и размѣстился по палаткамъ.

Чины Русской Батареи жили въ палаткахъ по 5 человѣкъ, за исключеніемъ палатки 1-го сержанта и цейхгауза.

Въ понедѣльникъ полкъ двумя колоннами съ орудіями прослѣдовалъ черезъ городъ въ полевой маневръ и къ вечеру раскинулся бивуакомъ на берегу озера Онтаріо.

Русскія военныя пѣсни въ 244-мъ Американскомъ Артиллерійскомъ Полку собрали большую толпу офицеровъ и солдатъ, награждавшихъ русскихъ пѣсенниковъ дружными апплодисментами.

На другой день, Полкъ вернувшись въ Фортъ Онтаріо, приступилъ къ очереднымъ занятіямъ. Полковой оркестръ изъ 60 человѣкъ (15 чел. русскихъ) черезъ день давалъ концерты, собиравшіе много жителей изъ окрестности Фортъ Онтаріо, а Русская Батарея, почти цѣликомъ, пришла слушать «1812-й годъ».

Въ субботу, послѣ вечерняго парада. Батарея на 2-хъ «босахъ» выѣхала изъ Сиракюзы, гдѣ застала конецъ всенощной въ церкви Св. Петра и Павла.

Въ воскресенье, утромъ, по просьбѣ командира полка, хоръ въ 20 человѣкъ подъ управленіемъ сержанта Дьяконова спѣлъ на католическомъ Богослуженіи три молитвы: «Отче нашъ», «Царю Небесный» и «Многая лѣта».

Командиръ полка, подойдя къ хору, лично поблагодарилъ русскихъ.

Въ 3 часа на полѣ, прибывшими изъ Сиракюзъ и Оборна свящ. Н. Митропольскимъ и Я. Дьяченко, въ сопровожденіи хора, была отслужена панихида по убіеннымъ членамъ Царской Семьи и русскимъ воинамъ, положившимъ животъ свой на полѣ брани въ великую и гражданскую войны.

На панихидѣ присутствовали командиръ полка и супруга командира Форта, госпожа Финли.

Вслѣдствіе скопленія публики на воскресенье Русская Батарея была назначена въ караулъ и блестяще продѣлала разводъ съ церемоніей, а церемоніальный маршъ подъ «Тоску по Родинѣ», вызвалъ апплодисменты русскихъ изъ Сиракюзъ и Оборна, которые были подхвачены всей публикой.

Вечеромъ состоялся парадъ.

На слѣдующій день Батарея, до сихъ поръ игравшая роль развѣдчиковъ, впервые стрѣляла изъ двухъ орудій по двигающейся мишени подъ командою: М. Ланга и П. Петровскаго, а наводчиками: Н. Боголюбова, И Дикерта, А Боголюбова и В. Салтыкова.

Офицеры и солдаты другихъ Батарей съ ироніей слѣдили за начавшейся стрѣльбой. Пробные 39 выстрѣловъ дали 20 попаданій въ мишень, а остальные ложились почти подъ мишень.

Во вторникъ, въ Собраніи завтракалъ ген. Колъ, прибывшій на смотръ, а вечеромъ осматривалъ стоянку ген. Хасскелъ, разговаривавшій съ батареей по-русски.

ОСВОБОЖДЕНІЕ Ю. ВОЙЦЕХОВСКАГО.

14 сентября, изъ варшавской каторжной моковской тюрьмы освобожденъ Ю. Л. Войцеховскій, совершившій 4 мая 1928 года покушеніе на жизнь варшавскаго торгпреда Лизарева.

Покушеніе было совершено въ Варшавѣ, на углу Вильчей и Маршалковской улицъ, причемъ пули пробили стекло автомобиля, въ которомъ ѣхалъ торгпредъ, но самъ Лизаревъ остался невредимъ.

Ю. Л. Войцеховскій провелъ въ заключеніи 5 лѣтъ, 4 мѣсяца и 10 дней.

РУССКАЯ БАТАРЕЯ ШТАТА НЬЮ-ЮРКЪ НА ПОХОДѢ

Русскіе развѣдчики въ Капбретонѣ

(Письмо изъ лагеря)

Къ сожалѣнію дни бѣгутъ слишкомъ быстро...

Особенно въ таксмъ хорошемъ мѣстѣ, какъ Капбретонъ, гдѣ вѣковыя сосны уже шестой годъ подрядъ укрываютъ подъ своей гостепріимной душистой сѣнью дружную семью веселыхъ русскихъ развѣдчиковъ и шаловливыхъ орлятъ.

Хорошо въ Капбретснѣ. Правда лѣто въ этомъ году не такое знойное, какъ въ прошломъ году, но на погоду жаловаться никакъ нельзя. За мѣсяцъ пребыванія развѣдчиковъ въ лагерѣ, дождь шелъ лишь три раза, да и то выбирая удобное для лагерныхъ обитателей время: ночь или раннее утро. А кратковременный дождь не страшенъ. Песокъ сразу впитываетъ влагу и ни грязи, ни лужъ здѣсь не знаютъ.

Солнце тоже честно исполняетъ свой долгъ и уже превратило обитателей лагеря въ краснокожихъ или мулатовъ. Воздухъ, купанье въ рѣчкѣ и въ океанѣ, прогулки и походы, лодка, отличный столъ и регулярный образъ жизни дѣлаютъ свое дѣло. И лагерному врачу почти не приходится заниматься практикой, если не считать занозъ, иногда пріобрѣтенныхъ любителями ежевики, и смазыванія спинъ и плечъ слишкомъ ревностныхъ поклонниковъ ссл нечныхъ ваннъ.

5-го августа лагерь посѣтилъ настоятель Біарицкой церкви о. Іоаннъ Церетелли, отслужилъ молебенъ и освятилъ лагерь. Богослуженіе подъ соснами, хоръ развѣдчиковъ, стройные ряды мальчиковъ съ черными, желтыми и синими фулярами, отличная выправка, церемонія выноса знамени производили неизгладимое впечатлѣніе не только на насъ — членовъ организаціи, любящихъ свое дѣло, но и на многочисленныхъ иностранцевъ — частныхъ гостей лагеря. Кто изъ нихъ этотъ разъ побывалъ въ нашемъ кругу, остается нашимъ вѣрнымъ и испытаннымъ другомъ.

Въ день молебна лагерь посѣтилъ и ген. Шатиловъ, не скрывавшій своего удовольствія отъ той дѣйствительно національной работы, которая ведется въ лагерѣ.

19-го августа особенно торжественно былъ проведенъ праздникъ Организаціи, совпадающій съ полковымъ праздникомъ Лейбъ-Гвардіи Преображенскаго полка, чей маршъ развѣдчики приняли, какъ свой гимнъ, считая себя прямыми «праправнуками» петровскихъ потѣшныхъ. Въ этотъ день лагерь посѣтилъ Е. И. В. Вел. Кн. Борисъ Владиміровичъ. На всѣхъ произвелъ великолѣпное впечатлѣніе великокняжескій штандартъ, поднятый на мачтѣ надъ національнымъ флагомъ. Прибывшій съ Великимъ Княземъ о. І. Церетелли отслужилъ молебенъ, на которомъ присутствовало много русскихъ обитателей Капбретона и Оссегора, иностранцевъ, не скрывающихъ волненія, испытаннаго ими при совершеніи богослуженія въ такой красивой обстановкѣ сосноваго бора, при неумолчномъ шумѣ океанскаго прибоя.

Высокому гостю и иностранцамъ развѣдчики и орлята показали и гимнастическія упражненія съ замысловатыми пирамидами, и состязанія въ эстафетномъ бѣгѣ и игры. Въ промежуткахъ хоръ пѣлъ народныя и полковыя пѣсни. Русскіе пѣніе здѣсь очень любятъ. Еще недавно развѣдчиковъ пригласили принять участіе въ праздникѣ, устроенномъ въ мѣстномъ фешенебельномъ «Спортингѣ». Всякая пѣсня сопровождалась громкими апплодисментами многочисленной публики и требованіями повтореній.

Съ такимъ же успѣхомъ приняли развѣдчики участіе въ «Венеціанскомъ праздникѣ», на Оссегорскомъ озерѣ, снарядивъ лодку, — представлявшую уголокъ лагеря съ костромъ и палаткой.

Уже двѣ недѣли непосредственными сосѣдями лагеря являются французскіе развѣдчики, съ которыми у насъ самая полная «антантъ кордіаль». Общія игры, костры и искренняя дружба съ проявленіями трогательнаго вниманія и уваженія связываютъ нашу молодежь съ ихъ собратьями по идеѣ, и французы пользуются каждымъ удобнымъ случаемъ подчеркнуть братское отношеніе къ намъ.

Частыя посѣщенія лагеря иностранцами, ихъ неподдѣльное всеохищеніе видомъ нашихъ развѣдчиковъ, орлятъ и пчелокъ укрѣпляетъ всѣхъ обитателей лагеря отъ мала до велика, что наши труды не пропадаютъ даромъ, что у насъ дѣйствительно хорошо, что нашъ лагерь можно считать образцовымъ, какъ заявляетъ это франц. правительственный инспекторъ лагерей и колоній.

Наша молодежь набирается силъ, здоровья, отдыхаетъ и работаетъ, никогда не забывая своего девиза — «Помни Россію».

Поч. Старшій Инструкторъ **М. Репнинскій.**

РУССКІЕ СКАУТЫ НА ВСЕМІРНОМЪ «ДЖЕМБОРИ»

Съ 1-го по 16-ое августа въ Венгріи состоялся всемірный скаутскій слетъ, на которомъ съѣхались представители около 50 націй земного шара. Отрадно отмѣтить, что здѣсь въ скаутскомъ государствѣ подъ знакомъ св. Георгія, русскіе эмигранты были законными и желанными представителями Россіи, и нашъ Бѣло-сине-красный флагъ развивался тутъ наравнѣ съ флагами другихъ національностей.

Русскій лагерь произвелъ прекрасное впечатлѣніе и заслужилъ похвалы многихъ тысячъ посѣтителей, постоянно наполнявшихъ его. О томъ же свидѣтельствуютъ многочисленныя статьи и фотографіи въ венгерскихъ газетахъ. Рѣзныя ворота, сдѣланныя въ старо-русскомъ вкусѣ, отличаясь легкостью и прозрачностью своего рисунка, являлись также однимъ изъ наиболѣе интересныхъ входовъ въ лагерь, построенными скаутами на Джембори.

Посреди лагеря на «передней линейкѣ», стояла высокая мачта, на верхушкѣ которой рѣялъ огромный національный флагъ, хорошо видимый издалека. Рядомъ, подъ навѣсомъ, складень съ иконой покровителя отряда св. Владиміра и на козлахъ изъ посоховъ отрядное знамя. Здѣсь строились на молитву и подъемъ флага. Въ глубинѣ мѣсто для костра, гдѣ для бесѣды собирались въ русскій лагерь русскіе, заброшенные судьбой въ иностранные стряды.

Пріятно было замѣтить на карманахъ нѣсколькихъ развѣдчиковъ маленькій черный крестъ съ надписью Галлиполи.

Русскій отрядъ участвовалъ во всѣхъ парадахъ и получилъ на свое знамя ленту въ память Джембори съ надписью: «IV Джембори 1933. Хунгарія». Эта лента, несомнѣнно, явится цѣнной рѣдкостью и будетъ служить доказательствомъ того, что и въ эмиграціи русскіе скауты не забыли своего долга передъ Родиной.

Будапештъ, августъ 1933.

Галлиполіецъ.

Ворота лагеря

Начальникъ Отряда М. Поповъ и помощникъ его И. Жуковскій - Волынскій.

КУРСЫ ЗАОЧНАГО ПРЕПОДАВАНІЯ МЕЖДУНАРОДНОЙ АНТИКОММУНИСТИЧЕСКОЙ ЛИГИ ВЪ ЖЕНЕВѢ.

«Мы не должны и не смѣемъ противопоставлять профессіональнымъ конспираторамъ и сыщикамъ, борющимся на смерть, любительскіе порывы, диллетантство и кустарничество».

Надо признать, къ чести наиболѣе активной части эмиграціи, что вотъ уже 13 лѣтъ, по мѣрѣ возможности, она пытается вести борьбу съ большевизмомъ. Къ сожалѣнію, особенно по сравненію съ затраченными средствами и понесенными жертвами, эта борьба дала совершенно ничтожные результаты. Одной изъ причинъ неудачи является недостаточная подготовленность къ предпринятой борьбѣ, отсутствіе, какъ техническихъ, такъ и общихъ знаній, непониманіе врага, его методовъ дѣйствія, обстановки въ Россіи. Передъ эмиграціей также стоитъ и другая задача — подготовка кадровъ будущихъ работниковъ для возстановленія родины. Вотъ Курсы Заочнаго Преподаванія, устроенные международной антикоммунистической Лигой въ Женевѣ и преслѣдуютъ цѣль въ разныхъ углахъ русскаго разсѣянія подготовлять: 1) для немедленной борьбы въ Россіи агитаторовъ и бойцовъ, 2) для борьбы за рубежомъ опытныхъ пропагандистовъ, 3) для будущей Россіи гражданъ, знающихъ свою родину.

Пока выпущены три серіи лекцій о старой Россіи, о революціи и о совѣтской Россіи. Среди составителей мы встрѣчаемъ имена: И. А. Ильина, Н. С. Жекулина, Б. А. Никольскаго, К. І. Зайцева, Н. С. Тимашева, А. П. Маркова, С. Г. Пушкарева, кн. А. М. Куракина и др.

Лекціи касаются всѣхъ отраслей государственной жизни, какъ-то внутренней и внѣшней политики, религіи, образованія, промышленности, путей сообщенія, вооруженныхъ силъ, жизни города и деревни, бытовой стороны, соціальнаго вопроса и т. д., и т. д. Цѣна отдѣльной лекціи 20 швейц. сантимовъ. При заказѣ полнаго комплекта, скидка. Писать:

«La lutte pour la culture», 33 Chemin Miremont. Genève, Suisse.

Русскій Обще-Воинскій Союзъ въ Харбинѣ

Съ рѣдкой торжественностью и подъемомъ, прошло въ Харбинѣ празднованіе 250-лѣтія созданія русскей императорской арміи, организованное русскимъ обще-воинскимъ союзомъ.

Празднество началось въ лагерѣ общевоинскаго Союза за Чинхо, въ пятомъ часу дня.

Толпы народа на катерахъ, въ автобусахъ, автомобиляхъ, на извозчикахъ и пѣшкомъ, тянулись къ этому времени туда, гдѣ праздновали праздникъ былой русской славы и доблести.

Весь лагерь былъ огороженъ колючей проволокой, украшенъ елками. На особой мачтѣ развѣвался трехцвѣтный русскій флагъ, а по бокамъ отъ него флаги Маньчжу-го и Японіи.

Огромный портретъ императора Петра Великаго былъ украшенъ флагомъ Россійской Имперіи.

Надъ входомъ красовались — Андреевскій флагъ и трехцвѣтный національный русскій флагъ.

На спеціальномъ плацу выстроились всѣ принимавшіе участіе въ парадѣ.

Двумя шеренгами стоялъ учебный отрядъ Обще-Воинскаго Ссюза, одѣтый въ форму русскихъ вольноопредѣляющихся.

Начальникъ учебнаго отряда, командовавшій парадомъ, полковникъ Смирновъ и нѣкоторые другіе офицеры также были въ формѣ.

На плацу размѣстились шеренгами, со знаменами и флагами, скауты, костровые братья и сестры Христіанскаго Союза, студенты Сѣверо-Маньчжурскаго политехникума, гимназія Христіанскаго Союза, гимназія Достоевскаго, Русское Реальное училище, питомцы Русскаго Дома въ матроскахъ и команда юныхъ развѣдчиковъ.

Присутствовали представители всѣхъ русскихъ общественныхъ организацій, украшенные орденами чины Обще-Воинскаго Союза, представители казачества и проч.

Посрединѣ плаца былъ водруженъ аналой, за которымъ возвышался стягъ учебнаго отряда.

Подъ звуки «Коль славенъ» появился архіепископъ Мелетій, въ сопровожденіи главы харбинскаго отдѣла Обще-Воинскаго Союза, генерала Вержбицкаго и нач. штаба полковника Бѣлоцерковскаго.

Наступила торжественная минута, раздалась команда «смирно» и строй замеръ.

— «Господа офицеры» — разнеслось по плацу.

Архіепископъ медленно сталъ облачаться.

Снова команда:

— «На молитву, шапки долой».

«БУДЕМЪ ВѢРИТЬ ВЪ РОССІЮ»

Изъ группы духовенства вышелъ въ облаченіи на середину плаца, совершившій не мало военныхъ походовъ военный священникъ, ключарь собора протоіерей о. Леонидъ Викторовъ и обратился къ собравшимся съ пламеннымъ словомъ:

— Больше сія любви, никто же иматъ, кто душу свою полагаетъ за други своя — сказалъ с. Леонидъ, — эти Божественныя слова лежали въ основѣ доблестной Русской императорской арміи.

Этотъ принципъ она несла на своихъ славныхъ знаменахъ, пронеся ихъ по всему міру. Нѣтъ страны, въ которой не была русская армія рыцарей, творившихъ всюду дѣло чести и долга и никто не можетъ пожаловаться на русскую императорскую армію, приходила ли она какъ завоевательница, или освободительница. Всюду она несла высокіе принципы рыцарства, доблести, славы и чести.

Водимая русскими царями она хранила завѣты церкви и несла миръ всѣмъ народамъ. Она была создана геніальнымъ царемъ-преобразователемъ, первымъ русскимъ императоромъ Петромъ Великимъ, который говорилъ: — «А о Петрѣ вѣдайте: ему жизнь не дорога, была бы Россія». Эти великія слова великаго монарха лежали въ душахъ всѣхъ послѣдующихъ русскихъ императоровъ, вождей русской арміи, и послѣдній русскій императоръ — царь-мученикъ Николай Второй, слѣдуя этому же завѣту, погибъ за Россію, — сказавъ: — «Пусть меня убьютъ, но я умру въ Россіи и за нее».

Таковы были принципы арміи, таковы образы ея верховныхъ вождей.

Цѣлый сонмъ вождей русской арміи сложилъ свои головы за честь и славу Родины. Нынѣ свернуты русскія знамена, но мы вѣримъ, что настанетъ великій часъ, когда эти знамена снова развернутся и будутъ рѣять надъ славными русскими полками.

Сегодня мы празднуемъ праздникъ русской арміи, русскей доблести.

Тысячами могилъ усѣяна наша родина, но живетъ духъ Великаго Петра, духъ великой арміи. Изъ сѣдой старины и славы она воскреснетъ съ новой силой и съ нею воскреснетъ Великая Россія.

Здѣсь подъ этими дорогими, всѣмъ намъ старыми знаменами, мы вспомнимъ вождей русскей арміи, погибшихъ въ борьбѣ за Россію. Вѣчный покой имъ, вѣчная слава тѣмъ, кто несетъ неугасимый свѣтъ русскаго духа, кто въ дни великихъ страданій Родины хранитъ святыя традиціи русской Императорской арміи.

Будемъ вѣрить въ Россію, будемъ вѣрить въ ея воскресеніе.

МОЛЕБЕНЪ

Послѣ слова о. Леонида начался молебенъ, съ провозглашеніемъ многолѣтія всѣмъ представителямъ Россійскаго императорскаго дома, вождямъ русской арміи и вѣчной памяти всѣмъ Императорамъ.

Послѣ молебна руководители Обще-Воинскаго союза и гости во главѣ съ генераломъ Вержбицкимъ, подошли ко кресту, послѣ чего архіепископъ окропилъ святой водой знамя и въ сопровожденіи генерала Вержбицкаго и полковника Бѣлоцерковскаго обошелъ весь фронтъ, кропя святой водой выстроившіяся части.

Духовой оркестръ Высшаго Начальнаго Училища игралъ «Коль славенъ».

ВРУЧЕНІЕ ЗНАМЕНИ

Затѣмъ раздалась команда: «Подъ знамя!» и полковникъ Бѣлоцерковскій огласилъ приказъ генерала Вержбицкаго о вручении знамени, въ которомъ вкратцѣ была изложена исторія Русскей Императорской Арміи и отмѣчалось значеніе учебнаго отряда.

Генералъ Вержбицкій приказываетъ хранить эту святыню согласно существующимъ правиламъ о храненіи полковыхъ знаменъ.

На знамени изображенъ крестъ съ надписью — «Симъ побѣдиши».

По зачтеніи приказа генералъ Вержбицкій вручилъ колѣнопреклоненному полковнику Смирнову знамя, который въ свою очередь вручилъ его знаменщику.

Въ этотъ торжественный моментъ духовой оркестръ игралъ Преображенскій маршъ.

Знаменщикъ принялъ знамя и подъ звуки марша предшествуемый ассистентомъ, обошелъ весь фронтъ.

Подъемъ настроенія, при видѣ молодыхъ русскихъ людей и даже дѣтей, принимавшихъ участіе въ парадѣ, былъ настолько величественъ, что никто не могъ сдержать волненія, у многихъ на глазахъ были слезы.

ХАРБИНЪ

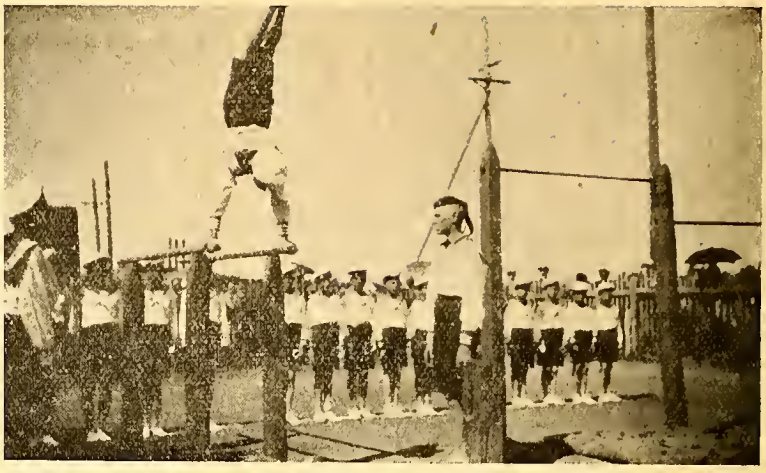

РУССКІЙ ДОМЪ — КОРАБЛЬ НА ПУТИ ВЪ РОССІЮ

«Русскій Домъ» справлялъ двойной праздникъ — отмѣчалъ свой десятый выпускъ и 25-лѣтіе служенія въ офицерскихъ чинахъ своего руководителя К. И. Псдольскаго.

Къ 12 ч. д. на скромное торжество собралось коло 500 человѣкъ. Среди нихъ группа японскихъ педагоговъ, начальники азіатскаго и европейско-американскаго отдѣла Департамента полиціи Н. Н. Яги и И. Ф. Брокмиллеръ, американскій вице-консулъ м-ръ Лиліенстромъ, владыки Мелетій и Несторъ, представители педагогическаго міра, широкой эмигрантской общественности, супруга японскаго генеральнаго консула г-жа Моришима и много другихъ.

Молебенъ. Маленькая церковь не можетъ вмѣстить всѣхъ желающихъ, большинство въ саду. Съ любопытствомъ осматриваютъ выросшую уже пристройку. Автомобили подвозятъ все новыхъ и новыхъ посѣтителей.

Послѣ молебна актъ, превращающійся въ праздникъ директора К. И. Псдольскаго.

Его краткая рѣчь — отчетъ о дѣятельности «Русскаго Дома» за минувшіе годы. Мелькаютъ десятки и сотни учащихся, получившихъ знанія и спеціальность. Наконецъ, — послѣдняя цифра — 17 окончившихъ въ текущемъ году.

Первымъ съ привѣтственнымъ словомъ отъ имени морского отдѣла корпуса императорской арміи и флота выступаетъ мичманъ М. И. Никифоровъ.

Красивая, яркая рѣчь. Проносятся тѣни великихъ адмираловъ и создателей русскаго флота. Говоритъ о значеніи флота для государства вообще.

— Родина ждетъ отъ каждаго исполненія своего долга» — этотъ сигналъ — девизъ «Русскаго Дома». девизъ славы и доблести.

Затѣмъ, отмѣчая большую работу К. И. Подольскаго въ «Русскомъ Домѣ» и юбилей, ораторъ преподноситъ ему цѣнный подарокъ.

Всѣ дальнѣйшія выступленія также посвящены «командиру корабля» и его «старшему офицеру» С. И. Подольской.

Говорятъ: представитель ДНП П. И. Грибанов-

РѢЧЬ ГЕН. ВЕРЖБИЦКАГО

Закончена торжественная церемонія врученія знамени и генералъ Вержбицкій обходитъ фронтъ, здороваясь съ отдѣльными группами участниковъ парада.

— Здравія желаемъ, Ваше Превосходительство, — несется по фронту.

Скауты отвѣчаютъ на привѣтствіе генерала — «Всегда готовы».

Послѣ этого генералъ Вержбицкій обратился съ рѣчью къ участникамъ парада.

Онъ говорилъ о славѣ русской арміи, о ея доблести, о ея Великомъ основателѣ, о державныхъ вождяхъ, о темныхъ силахъ, подточившихъ русскій тронъ, рухнувшій, когда не стало арміи.

Генералъ говорилъ о тѣхъ доблестныхъ бойцахъ, которые боролись за Россію въ гражданской войнѣ, высказалъ пламенную вѣру въ возрожденіе русской арміи и призвалъ русскую молодежь къ любви къ Родинѣ жертвенности, указывая на примѣръ славной императорской арміи.

Свою рѣчь глава Обще-Воинскаго Союза закончилъ провозглашеніемъ «ура» Россіи.

Оркестръ играетъ «Боже, Царя храни», и воздухъ сотрясается отъ криковъ «ура».

ЦЕРЕМОНІАЛЬНЫЙ МАРШЪ

Послѣ этого раздается команда: «Къ церемоніальному маршу».

Генералъ Вержбицкій съ адъютантомъ полковникомъ Бѣлоцерковскимъ отходятъ для пріема парада.

Полковникъ Смирновъ командуетъ парадомъ.

Первымъ проходитъ по отдѣленіямъ учебный отрядъ.

Четко отбивая шагъ, идутъ бравые юноши, за ними слѣдуютъ скаутскія организаціи школы.

Впереди всѣхъ несутъ только что врученное знамя.

Каждая группа, участвовавшая въ церемоніальномъ маршѣ, шла со своимъ знаменемъ — Христіанскій союзъ развернулъ знамя своей организаціи, и русскіе національные флаги.

ИСКЛЮЧИТЕЛЬНЫЙ ПОДЪЕМЪ

Послѣ того какъ всѣ участники парада прошли мимо генерала Вержбицкаго торжество на плацу закончилось.

Создалось такое впечатлѣніе, что каждый, побывавшій вчера на празднествѣ, унесъ самое лучшее воспоминаніе объ этомъ днѣ.

Праздникъ, организованный Обще - Воинскимъ Союзомъ, былъ праздникомъ русской военной славы и доблести и это почувствовали всѣ бывшіе тамъ русскіе люди.

Во время парада десятки яхтъ подъ Андреевскими и русскими флагами дефилировали по рѣкѣ, сотни автомобилей, рейсировавшихъ по городу, были украшены національными флажками, напоминая, что на плацу за Чихэ русскіе воины празднуютъ юбилей русской арміи, что тамъ возрождаются славныя страницы славнаго русскаго прошлаго, что тамъ зажигается въ сердцахъ молодежи заря вѣры въ великое будущее Россіи.

ХРОНИКА

120-ЛѢТІЕ I-ГО СИБИРСКАГО ИМПЕРАТОРА АЛЕКСАНДРА I-ГО КАДЕТСКАГО КОРПУСА.

1-го мая 1913 года Сибирскій кадетскій корпусъ въ Омскѣ съ большой торжественностью, праздновалъ свой 100-лѣтній юбилей...

Инціативная группа воспитанниковъ I-го Сибирскаго кадетскаго корпуса обращается ко всѣмъ, кто помнитъ и знаетъ біографіи знаменитыхъ воспитанниковъ корпуса, кто хранитъ воспоминанія о его традиціяхъ, о подвигахъ его питомцевъ во время войны, включая гражданскую; о ихъ трудахъ во время мирныхъ лѣтъ, о жизни и дѣятельности ихъ въ эмиграціи, отдѣльные эпизоды изъ жизни кадетъ и даже мелочи, относящіяся такъ или иначе къ этой школѣ — сообщить ихъ въ инціативную ИСТОРИЧЕСКУЮ КОМИССІЮ I-го Сибирскаго кадетскаго корпуса для напечатанія ихъ въ сборникѣ, который въ этомъ году осенью предполагается выпустить въ свѣтъ.

Имена генерала Лавра Корнилова, профессоровъ Коханова, Каменьщикова, Шарпантье, Сапожникова Авксентія, Алексѣя Ломшакова, историка Катанаева, ученаго путешественника и патріота Сибири Григорія Потанина, публициста Ядринцева, генерала еПпеляева и многихъ, многихъ другихъ славныхъ питомцевъ I-го Сибирскаго корпуса не могутъ и не должны быть забыты ни нами, ни нашими дѣтьми, ни тѣми, кто на здоровыхъ началахъ хорошаго прошлаго будетъ строить будущее еще лучшее нашей дорогой Россіи. Часть именъ выдающихся питомцевъ корпуса была отмѣчена въ юбилейномъ сборникѣ 1913 года, но кто и что дѣлалъ значительнаго за послѣдніе 20 лѣтъ — почти неизвѣстно. Этотъ пробѣлъ необходимо заполнить.

Историческая комиссія проситъ всѣ газеты перепечатать настоящее письмо, а всѣхъ, кто хотѣлъбы прислать тотъ или иной матеріалъ и фотографіи — сдѣлать это по адресу: Г. А. Скарятину, Мукденская ул. № 6 кв. 3. Харбинъ, Маньчжуго.

НИКОЛАЕВСКОЕ КАВАЛЕРІЙСКОЕ УЧИЛИЩЕ.

Правленіе О-ва б. воспитанниковъ Н. К. У. во Франціи довелитъ до свѣдѣнія Николаевцевъ, что въ Парижѣ собранъ небольшой историческій матеріалъ, относящійся къ жизни Училища и его питомцевъ. Однако, все собранное за 10 лѣтъ далеко не въ полной мѣрѣ отражаетъ доблестную службу, которую честно несли Николаевцы. Считая своимъ священнымъ долгомъ неустанно продолжать сборъ указаннаго матеріала, Правленіе О-ва б. воспитанниковъ Н. К. У. во Франціи обращается съ горячей просьбой ко всѣмъ служившимъ въ родной Школѣ — присылать все, что относится къ исторіи Училища и его пи-

Особенно желательно имѣть:

1) Списки выпусковъ, 2) фотографіи (гравюры и пр.) изъ жизни Училища и его воспитанниковъ, 3) списки павшихъ на полѣ чести и умершихъ, кавалеровъ ордена Св. Великомученика и Побѣдоносца Георгія и Георгіевскаго Оружія, съ указаніемъ датъ смерти и награжденія, а также описанія подвига, 4) воспоминанія объ Училищѣ и его питомцахъ, 5) всякіе предметы, относящіеся къ исторіи Училища.

Періодически историческія свѣдѣнія будутъ печататься въ журналѣ «Часовой».

Покорная просьба весь матеріалъ направить по адресу: Monsieur Adamovitch.
7, rue de l'Annonciation, Paris 16. France.

16 ГРЕНАДЕРСКІЙ МИНГРЕЛЬСКІЙ ПОЛКЪ.

28 іюля на собраніи офицеровъ полка единогласно выбраны: послѣдній командиръ полка Императорской арміи ген. м. Трухачевъ почетнымъ предсѣдателемъ и вр. Командовавшій полкомъ въ Великую войну ген.-м. Тарасенковъ почетнымъ членомъ Объединенія.

Собравшіеся въ Парижѣ Мингрельцы просятъ дорогихъ однополчанъ откликнуться и прислать свои воспоминанія о славныхъ бояхъ полка въ Великую войну по адресу 44, рю Гутенбергъ, Парижъ 15, С. М. Калугину.

КОРПУСЪ И. А. И Ф.

Завѣдывающій дѣлами Корпуса Императорской Арміи и Флота ген. Апухтинъ извѣщаетъ насъ о томъ, что 17-30 августа, въ день Царскаго совершеннолѣтія Его Высочества Князя Владиміра Кирилловича во всѣхъ мѣстахъ пребыванія чиновъ Корпуса были отслужены благодарственные Господу Богу молебны.

скій, отъ сибиряковъ кадетовъ, Дамскаго комитета, зачитываются привѣтствія отъ многочисленныхъ мѣстныхъ организацій и одно изъ далекой Америки. Выступаютъ представители учащихся.

Создается торжественное настроеніе, и отвѣтную рѣчь К. И. Подольскій говоритъ съ волненіемъ, со слезами на глазахъ.

Раздача наградъ заканчиваетъ оффиціальную часть, дальше спортивный праздникъ.

Надо отдать должное преподавателю гимнастики г. Федорсвичу, въ текущемъ году онъ побилъ всѣ свои рекорды.

Раздались звуки «Преображенскаго марша», на мачтѣ взвился «Нахимовскій сигналъ» и, четко печатая ногу, стройными рядами вышли на плацъ маленькіе матросики.

Красивыя групповыя движенія смѣнялись пирамидами, прыжками черезъ «кобылу» и упражненія на параллельныхъ брусьяхъ, кольцахъ, турникѣ и т. д.

Упражненія поощряются непрерывными аплодисментами.

Спортивный день закончился комическимъ бѣгомъ съ одѣваніемъ и боксомъ слѣпыхъ.

Въ дальнѣйшемъ «чашка чая» надъ устройствомъ которой не мало потрудились дамы-патронессы «Русскаго Дома» во главѣ съ г-жей Кандрашевой, снова былъ произнесенъ рядъ рѣчей, посвященныхъ «Русскому Дому» и К. И. Подольскому. Говорили владыки Мелетій и Несторъ, прот. Гурьевъ, В. М. Анастасьевъ, Б. А. Суворинъ и мн. др.

Особенно эффектна была рѣчь Б. А. Суворина, вспомнившаго про второй «Русскій Домъ», во Франціи, гдѣ нашли себѣ убѣжище престарѣлые эмигранты.

— Разница та, — сказалъ Б. А. Суворинъ, — что тамъ нашли пріютъ тѣ, кто уходятъ изъ жизни и что пріютъ содержится, главнымъ образомъ, на средства иностранцевъ. Харбинскій же «Русскій Домъ» выше — онъ выпускаетъ въ жизнь, онъ содержится на крохи эмиграціи. Но оба эти учрежденія, когда воспрянетъ Россія, будутъ служить лучшими памятниками дѣеспособности русской эмиграціи и въ частности, ихъ руководителей: во Франціи — кн. Мещерской , — а Харбинѣ — К. И. Подольскаго....

Начинается разъѣздъ. Гостей сопровождаетъ веселый гамъ маленькихъ матросиковъ въ саду.

Вчерашній праздникъ будетъ памятенъ имъ всю жизнь, какъ не забудутъ его и многочисленные гости, нѣсколько часовъ жившіе мыслями о родной землѣ и ея горькой судьбѣ.

Л. Жаровъ.

СЪѢЗДЪ ГАЛЛИПОЛИЙСКИХЪ ОРАНИЗАЦІЙ*).

Галлиполійское Землячество въ Чехословакіи выпустило отчетъ о съѣздѣ галлиполійскихъ организацій въ Чехословакіи.

Отчетъ этотъ представляетъ объемистую брошюру (54 страницы) большого формата. Передать его содержаніе хоть сколько нибудь полно, къ сожалѣнію, невозможно. Остановимся поэтому лишь на нѣкоторыхъ наиболѣе важныхъ данныхъ.

Всѣхъ галлиполійцевъ, входящихъ въ галлиполійскія землячества (въ Братиславѣ, Брнѣ, Кошицахъ, Моравской Остравѣ, Пильзень, Прагѣ и Пшибрамѣ) 478 (448 дѣйствительныхъ членовъ и 30 соревнователей). Изъ нихъ съ законченнымъ высшимъ образованіемъ 353 (Русская колонія въ Чехословакіи вообще не превышаетъ 10.000 и все время уменьшается). Основаніемъ для организаціи послужила та студенческая «галлиполійская сотня», которая на средства Главнаго Командованія въ октябрѣ 1921 года прибыла въ Чехссловакію. Легализованы землячества были почти вездѣ лишь около 1926 года. Крѣпость каждой организаціи опредѣляется, между прочимъ. и подлиннымъ чувствомъ товарищества, реально проявляемымъ путемъ матеріальной поддержки другъ друга. Вотъ нѣкоторыя характерныя цифры за 10 лѣтъ, касающіяся Галлиполійскаго Землячества въ Прагѣ (въ круглыхъ цифрахъ).

Выдано безвозвратныхъ денежныхъ пособій 147 тыс. кр. чеш.. обѣдами. ужинами и продуктами 59 тыс., на обмундированіе — 16 тыс., на академическіе расходы — 13 тыс., на усиленнсе питаніе больнымъ — 7 тыс., на лѣченіе — 3 тыс., на общежитія — 2 тыс. Въ Братиславѣ при 125 членахъ землячества за 1932 годъ на помощь нуждающимся израсходовано 25 тысячъ кронъ. Еще болѣе характерныя данныя мы находимъ въ докладѣ съѣзду представителя Союза Русскихъ студентовъ въ Пшибрамѣ (цѣликомъ входящаго въ РОВС и прочно связаннаго съ галлиполійцами).

«Второй этапъ жизни Союза ознаменовывается «созданіемъ особаго фонда для помощи тѣмъ, пребывающимъ въ Пшибрамъ, русскимъ студентамъ, принятіе которыхъ на правительственную стипендію встрѣчаетъ все большія и большія затрудненія... Въ теченіе 1925-26 учебнаго года Союзъ (въ немъ было тогда около 70 человѣкъ) поддерживаетъ 14 студентовъ, на что въ теченіе года собирается и расходуется болѣе 40 тысячъ кронъ. Об- исключительномъ напряженіи въ связи съ осуществленіемъ поставленной себѣ Союзомъ задачи свидѣтельствуетъ предоставленное Общимъ Собраніемъ Союза право правленія взимать взносы съ членовъ Союза на эту цѣль, опредѣляя ихъ въ размѣрѣ по своему усмотрѣнію. «Этимъ правомъ Правленіе воспользовалось въ концѣ учебнаго года и эти обязательные взносы достигли въ послѣдніе три мѣсяца — 40 кр. ч. въ мѣсяцъ...» (при студенческой стипендіи въ 450 кронъ въ мѣсяцъ).

Главнымъ руководителемъ и создателемъ Союза въ томъ видѣ, въ какомъ онъ существуетъ и по сіе время, является ген. Харжевскій (бывшій въ то время студентомъ Пшибрамской Горной Академіи.

1) Всѣ члены галлиполійскаго землячества въ Ч. С. Р., тѣмъ самымъ являются и членами РОВС, такъ какъ всѣ землячества цѣликомъ въ него входятъ. 2) Кромѣ галлиполійцевъ. въ подъотдѣлъ РОВС въ Ч. С. Р. входятъ и лица въ Галлиполи не бывшія, но галлиполійцы составляютъ его большинство. 3) Для подавляющаго большинства изъ нихъ РОВС это не одна изъ тѣхъ организацій, въ которой они «между прочимъ» состоятъ, а организація, почти цѣликомъ обнимающая ихъ общественную жизнь и опредѣляющая ихъ лицо.

Въ чемъ же эта достаточно квалифицированная молодая и чрезвычайно вѣрная своей организаціи часть РОВС видитъ цѣль своего существованія? Исчерпывающій отвѣтъ на этотъ вопросъ далъ въ основномъ своемъ докладѣ шт.-кап. Орловъ:

«Цѣлью РОВС, а слѣдовательно, и галлиполійскихъ организацій, какъ неотъемлемыхъ составныхъ частей его, которыя отнюдь нельзя разсматривать, какъ чисто профессіональные союзы — является борьба противъ большевиковъ за Россію (а) созданіе, сохраненіе, укрѣпленіе и расширеніе кадровъ и группъ для дѣйствительной борьбы съ совѣтской властью... и б) подготовка этихъ кадровъ къ служенію родинѣ по ея освобожденіи отъ коммунистическаго ига). Въ настоящее время примѣрно 90 проц. всего вниманія и усилій должно быть направлено на организацію борьбы...»

Резолюція, принятая съѣздомъ, гласитъ:

1) Установить обязательность взносовъ въ Фондъ Спасенія Родины для всѣхъ безъ исключенія членовъ (включая и безработныхъ) въ тѣхъ организаціяхъ (т. е. тѣхъ землячествахъ), гдѣ это не существуетъ.

2) Отчислять не менѣе 10 проц. со своихъ доходовъ отъ... лекцій, вечеровъ и баловъ.

3) Объявить, что каждый членъ нашихъ организацій морально обязанъ нести, хотя бы нѣкоторый срокъ функціи сборщика по требованію руководящихъ органовъ; примѣръ въ этомъ должны подать члены Правленія.

4) Предложить Областному Правленію и всѣмъ руководящимъ органамъ оказывать самую широкую поддержку уполномоченнымъ Отдѣла Фонда на мѣстахъ, сговариваясь съ ними о мѣрахъ и способахъ увеличенія сборовъ.

По вопросу о расширеніи личнаго состава Галлиполійскихъ организацій:

Съѣздъ постановилъ: 1. Просить Командованіе, въ воздаяніе заслугъ генерала Кутепова передъ Родиной и Арміей учредить при I Армейскомъ Корпусѣ Добровольческій полкъ имени ген. А. П. Кутепова, въ который будутъ зачисляться молодые люди и лица, ранѣе не служившіе въ Арміи и Флотѣ, пожелавшіе вступить въ Галлиполійское З-во черезъ мѣстныя Галлиполійскія организаціи. Для поступленія въ полкъ имени генерала А. П. Кутепова надлежитъ подавать соотвѣтствующія заявленія мѣстному начальнику Галлиполійской группы за подписью не менѣе двухъ поручителей изъ числа дѣйствительныхъ членовъ мѣстныхъ Галл. организацій. По зачисленію въ полкъ приказомъ, зачисленный автоматически становится дѣйствительнымъ членомъ мѣстной Галлип. организаціи. По истеченіи одного года со дня зачисленія въ полкъ, вновь принятый добровслецъ (не служившій ранѣе на военной службѣ или служившій рядовымъ чиномъ) обязанъ сдать экзаменъ на унтеръ-офицера, согласно утвержденной программѣ. Для состоящихъ въ полку имени ген. А. П. Кутепова утверждается Глав. Командованіемъ значекъ: крестъ безъ надписи по серединѣ, съ датами: 1920-1933 (годъ основанія полка).

*) См. «Часовой», № 106.

БЛАЖЕНЪ, КТО ВѢРУЕТЪ...

Кар. Трюка.

Генералъ А. Д. Нечволодовъ

4-17 августа с. г. исполнилось 50-лѣтіе пребыванія въ офицерскихъ чинахъ одного изъ выдающихся генераловъ нашей арміи, бывшаго Начальника 19 пѣх. дивизіи Ген. Лейт. Александра Дмитріевича Нечволодова.

А. Д. былъ произведенъ въ первый офицерскій чинъ Л.-Гв. въ Павловскій полкъ Высочайшимъ приказомъ отъ 4-го августа 1883 г. Въ 1886 г. онъ поступаетъ въ Николаевскую Академію Генеральнаго Штаба, которую блестяще оканчиваетъ въ 1889 г., послѣ чего онъ продолжаетъ служить по Ген. Штабу.

Съ 1906 г. по 1908 г. онъ командуетъ 58 пѣх. Пражскимъ полк., а Великая Война застаетъ его командиромъ бригады 4 пѣх. дивизіи.

Имѣя репутацію способнѣйшаго офицера Ген. Штаба, А. Д. вмѣстѣ съ тѣмъ обладалъ рѣдкимъ въ наше время качествомъ — гражданскимъ мужествомъ, что побуждало его высказывать часто истины, не всегда приходящіяся по вкусу другихъ, что не всегда способствовало удачному прохожденію имъ своей карьеры.

Такъ, находясь во время кампаніи 1904 г. въ распоряженіи Командующаго Манчжурской Арміей, онъ благодаря своей способности разбираться, какъ въ самой сложной военной обстановкѣ. такъ и въ людяхъ, отдаетъ себѣ ясне отчетъ въ пагубномъ для дѣла арміи способѣ веденія войны ген. Куропаткинымъ, а также въ полной неспособности послѣдняго осуществлять высшее командованіе.

Твердо усвоивши себѣ такой взглядъ, онъ принимаетъ соотвѣтствующее рѣшеніе и послѣ Лаоянскаго боя телеграммой на имя ген. кварт. ген. штаба доноситъ о положеніи дѣлъ и о томъ. что дальнѣйшее командованіе ген. Куропаткина арміей фатально приведетъ насъ къ проигрышу кампаніи. Телеграмма эта перехвачена. А. Д. высланъ изъ арміи, и ген. Куропаткинъ объявляетъ его душевнс-больнымъ.

Отреченіе Государя Императора застаетъ его въ должности начальника 19 пѣх. дивизіи. Будучи съ дѣтскихъ лѣтъ беззавѣтно преданъ своимъ Государямъ, исповѣдуя въ теченіи всей своей жизни крайнія монархическія убѣжденія и вслѣдствіе милостиваго къ нему отношенія Государя, питая личную исключительную глубокую любовь къ нему, А. Д. глубоко потрясенъ событіемъ и въ приказѣ по дивизіи возвѣщающемъ о немъ, онъ высказываетъ свою душевную скорбь и выражаетъ надежду, что Государь вновь займетъ Престолъ.

За это военный министръ Гучковъ отрѣшаетъ его отъ командованія дивизіей, а рапортъ его о переводѣ его въ одну изъ союзныхъ армій оставляетъ безъ послѣдствій.

Его блестящія военныя дарованія, а также охарактеризованныя вышеприведенныя факты и его высокія моральныя качества помогаютъ ему въ его боевыхъ дѣйствіяхъ.

Въ самомъ началѣ войны, во главѣ 1-й бригады 4 пѣх. дивизіи, очутившись въ трагическомъ положеніи пораженія арміи ген. Самсонова, онъ съ честью выводитъ изъ кровопролитнѣйшаго боя остатки своей жестоко потерпѣвшей бригады, не оставляя противнику ни плѣнныхъ, ни трофеевъ.

Въ 1915 г., на Галиційскомъ фронтѣ, онъ во главѣ все той же бригады одерживаетъ блестящую побѣду надъ австро-германцами, причемъ беретъ въ плѣнъ болѣе 12.000 съ артиллеріей.

За этотъ бой онъ награжденъ орденомъ Св. Георгія 4-й ст.

Будучи всесторонне и высоко образованъ А. Д. въ теченіи своей 50-лѣтней службы далъ рядъ весьма значительныхъ и глубокихъ литературныхъ труловъ, изъ коихъ мы назовемъ:

Нравственный міръ полководца, по письмамъ Наполеона. Кампанія 1813 г.

Отъ разоренія къ достатку.

Русскія деньги.

Сказаніе о Русскій Землѣ въ 4 т.

Въ знаменательный день его настоящаго юбилея, его бывшіе подчиненные, всегда хранящіе къ нему чувства искренней любви и глубокаго уваженія, выражаютъ свои горячія пожеланія здоровья и долголѣтія и вѣру, что недалекъ тотъ день, когда онъ снова съ прежней энергіей и вѣрностью вновь послужитъ Отечеству.

КЪ Г. Г. КАДЕТАМЪ - ОДНОКАШНИКАМЪ.

Кадеты въ изгнаніи явили хорошій примѣръ своею объединенностью, создавъ вездѣ союзы, кружки или просто собираясь въ извѣстные дни. Естественно теперь, послѣ десяти лѣтъ пребыванія внѣ Родины, возникаетъ мысль сохранить, хотя бы краткія свѣдѣнія о ихъ жизни и дѣятельности, составивъ хотя небольшую брошюру, подъ заглавіемъ: «Обзоръ жизни и дѣятельности организацій бывшихъ кадетъ всѣхъ Русскихъ Кадетскихъ Корпусовъ въ изгнаніи».

Для выполненія этой задачи наша просьба къ однокашникамъ — прислать теперь же слѣдующія свѣдѣнія:

1. Гдѣ, когда и какая образовалась кадетская организація, ея наименованіе.
2. Чѣмъ это было вызвано.
3. Цѣль.
4. По чьей иниціативѣ.
5. Кто и когда стоялъ во главѣ ея.
6. Ея главные дѣятели.
7. Ея почетные члены.
8. Списокъ ея членовъ (фотографія малыхъ размѣровъ, фамилія, имя, отчество года выпусковъ корпуса, училища, послѣдній чинъ и должность ко дню изгнанія).
9. Чѣмъ занимался въ эмиграціи (въ обзорѣ эти свѣдѣнія будутъ помѣщаться не противъ фамиліи, а самостоятельно, но они важны, дабы охарактеризовать тяжелый періодъ въ изгнаніи).
10. Исключительныя событія изъ жизни кого-либо изъ кадетъ.
11. Развитіе жизни всей данной организаціи, ея крупныя событія, быть можетъ съ приложеніемъ фотографій, рисунковъ, схемъ и пр.
12. Вырѣзки изъ газетъ, касавшіяся организаціи или ея членовъ.
13. Имѣющіяся свѣдѣнія о послѣднихъ дняхъ корпусовъ и о настоящемъ положеніи оставшагося зданія и, быть можетъ, его чиновъ.
14. Свѣдѣнія объ умершихъ въ эмиграціи, гдѣ и когда погребенъ.
15. Источники средствъ организаціи.
16. Уставъ утвержденъ или неутвержденъ.
17. Имѣлось ли свое помѣщеніе, самостоятельное или съ другими организаціями.
18. Изданія организаціи (если можно, то прислать одинъ экземпляръ).
19. Если оказывалась помощь, то ея характеръ.
20. Взаимоотношенія съ другими организаціями.
21. Связь, и въ какихъ случаяхъ, съ кадетскими корпусами въ Сербіи и съ Лицеемъ въ Парижѣ.

Прислать эти свѣдѣнія слѣдуетъ: генералу Владиміру Николаевичу Смердову, Софія, улица И. Вазовъ, № 9, объединяющему род. корпуса, имени Августѣйшаго поэта К. Р., въ Болгаріи.

Г. г. офицеровъ 11-го уланскаго Чугуевскаго Императрицы Маріи Феодоровны полка ротмистровъ Окатова, Нусса, пор. Маклецова и корн. Макшеева прошу сообщить свои адреса по адресу:

Petor A. Arsenjev. Ruski Dom. Ul. Kralja Petra, br. 40. Bela Crkva. Jougoslavia.

КЪ МОСКОВСКИМЪ ЛЕЙБЪ-ДРАГУНАМЪ:

Счастливъ былъ прочесть объявленіе однополчанъ въ газетѣ «Возрожденіе»; не знаю, кто его писалъ и какъ найти эту группу — прошу откликнуться по адресу:

Mr. B. E. Von-Vah, 1532 Steiner, St. San Francisco, cal. U. S. A.

Всѣ попытки связаться съ однополчанами за 10 лѣтъ не приводили къ успѣху. Надѣюсь, что служившіе панихиду въ день праздника — откликнутся своему Лейбъ-Драгуну.

СБОРЪ ВЪ ПОМОЩЬ РУССКОМУ СТУДЕНТУ ВЪ 1933-1934 УЧЕБНОМЪ ГОДУ.

10 сентября Центральный Комитетъ по обезпеченію высшаго образованія русскому юношеству заграницей открылъ сборъ въ помощь русскому студенту въ 1933-1934 учебномъ году. Годъ предстоитъ тяжкій. Поступленія въ кассу Центральнаго Комитета, подъ вліяніемъ непрекращающагося мірового экономическаго кризиса, все падаютъ; прекращаютъ помощь государства, ранѣе ассигновывавшія значительныя суммы; стходятъ отъ этого дѣла и иностранцы, пострадавшіе отъ кризиса, испугавшіеся его или уставшіе помогать; уменьшается поддержка и русскихъ, пострадавшихъ главнымъ образомъ отъ безработицы. А нужда русскаго юношества, уже учащагося въ высшей школѣ и естественно стремящагося ее кончить, равно какъ и желающаго попасть въ нее по окончаніи средней школы, — растетъ, ибо подсобные заработки сократились, сократилась и помощь родныхъ и друзей, пострадавшихъ стъ безработицы. Едва ли не всѣмъ уже давно янсо, что продолжать эту помощь необходимо, ибо Россію большевики продолжаютъ усиленно не только обезглавливать, но за послѣдніе годы и обезлюдивать, и нужда Россіи въ новыхъ культурныхъ силахъ на смѣну убѣленнымъ и намъ — старѣющимъ, все растетъ. Какъ намъ ни тяжко, но эта жертва и необходима, и для насъ обязательна. Къ ней мы и зовемъ всѣхъ русскихъ за рубежомъ. Всѣ да примутъ въ этомъ сборѣ самое живое участіе.

Пожертвованія просятъ направлять, не стѣсняясь размѣромъ лепты, въ Центральный Комитетъ, адресуя ихъ Предсѣдателю Комитета — М. Федоровъ. 79, бульв. С. Мишель, Парижъ 5.

Предсѣдатель Центральнаго Комитета
Михаилъ Ѳедоровъ.

«Имперскій Кличъ» пишетъ:

КОМУ ЭТО НАДО.

Вотъ уже нѣсколько мѣсяцевъ, какъ листокъ лейтенанта Павлова. называемый почему то «Единый Фронтъ» занимается довольно странной работой. Онъ обливаетъ грязью дѣятелей Обще-Воинскаго Союза, спекулируя на томъ, что эти дѣятели не ведутъ никакой работы противъ большевиковъ, а живутъ на получаемыя на это деньги.

Но невольно напрашивается вопросъ, въ чьихъ интересахъ ведется эта кампанія. Какъ извѣстно Обще-Воинскій Союзъ давно является бѣльмомъ на глазу у совѣтскихъ дѣятелей во Франціи. Но вотъ теперь Франція подписала пактъ о ненападеніи съ совѣтскими бандитами. Какъ страна честная и смотрящая на свои обязательства не такъ, какъ ея московскіе контрагенты. Франція можетъ легко запретить дѣятельность русскихъ бѣлыхъ организацій, если бы эта дѣятельность явилась бы нарушеніемъ пакта и гостепріимства Франціи. Ведомая кампанія должна вызвать отвѣтъ руководителей РОВС-а, и либо они должны объявить, что никакая работа не ведется, либо дать матеріалъ для совѣтскихъ господъ, для поднятія требованія о запрещеніи РОВС-а. На обще понятномъ языкѣ дѣятельность господина лейтенанта Павлова называется провокаціонной и мы предлагаемъ русскимъ людямъ, читающимъ эту газету и поддерживающимъ ее своими грошами призадуматься, на кого они безсознательно работаютъ.

Незабытыя могилы

† 26 марта въ Сосновицахъ отъ воспаленія сердца скончался послѣдній адъютантъ Михайловскаго Артиллерійскаго Училища **Николай Николаевичъ Вышеславцевъ.**

Покойный родился въ 1888 г., ок. 2-й Московскій Кад. Корп. и Михайловское Артилл. Уч. Подпор. въ 19-ю Артиллерійскую бригаду. Съ 1914 г. Н Н. былъ въ постоянномъ составѣ Михайловскаго Артиллерійскаго Училища.

Въ Польшу прибылъ съ отрядомъ ген. Бредова.

25 января с. г. скончался въ г. Измаилѣ 88 лѣтъ отъ роду старѣйшій по выпуску изъ юнкеровъ Кіевско-Константиновскаго военнаго училища ГенералъМаіоръ **Ерасмъ Феодоровичъ Барановскій.**

Родился въ 1845 г., вышелъ въ 47 пѣх. Украинскій полкъ. Въ 1874 году переведенъ въ Корпусъ пограничной стражи.

† Сообщается для свѣдѣнія родныхъ, что поручикъ **Слюсаревскій,** броневого дивизіона въ Одессѣ, родомъ изъ Кіева, погибъ въ ночномъ бою вблизи г. Одессы попавъ подъ броневикъ.

Скончался черезъ 5 минутъ и погребенъ въ г. Одессѣ въ оградѣ церкви Сиротскаго дѣтскаго пріюта въ 1919 году.

† Ген.-маіоръ Михаилъ Алексѣевичъ **Сахаровъ** скончался 14 іюня въ Бѣлградѣ. Оконч. Никол. кад. корп., Никол. кав. уч., служба: Владимір. ул. полкъ, Л.-Гв. Гродненскій п,, Гражд война: адъют. Донского атамана. Заграницей объединялъ офицеровъ Владимірскаго ул. полка и Л.-Гв. Гродненскаго гус. полка въ Югославіи. Пользовался глубской любовью и уваженіемъ сослуживцевъ.

29-го іюня с. г., въ госпиталѣ Сэнъ-Жозефъ, скончался на 58 году жизни, отъ туберкулеза въ легкихъ, кап. 1 р. Сергѣй Леонидовичъ **Михайловъ,** выпуска 1894 г.

Когда въ Марселѣ организовалась Каютъ-Компанія чиновъ Россійскаго флота, Сергѣй Леонидовичъ принималъ самое живое и дѣятельное участіе въ жизни Каютъ-Кампаніи и принялъ горячее участіе въ созданіи въ Марселѣ Морского Собранія

† 22 мая трагически погибъ охотникъ флота **Николай Ивановичъ Горбенко.**

† 12 февраля скончался въ Крагуевцѣ кап. 2 р. **Леонидъ Модестовичъ Пущинъ.**

† 4 мая скончался въ Шанхаѣ лейт. **Николай Александровичъ Сахаровъ.**

† Въ Лозаннѣ 3 іюля скончался отъ туберкулеза и похороненъ на мѣстномъ кладбищѣ подполковникъ **Владимиръ Денисовичъ Тимофеевъ,** участникъ Великой и Гражданской войнъ, работавшій послѣднее время землемѣромъ въ Тунисѣ.

† 21 іюля послѣ продолжительной и тяжкой болѣзни подъ Парижемъ тихо скончался кап. 1 ранга **Алексѣй Алексѣевичъ Свѣчинъ.** Покойный родился въ 1877 году, произведенъ въ мичманы въ 1898, состоялъ старшимъ офицеромъ на эск. мин. «Страшный» и «Забайкалецъ» и на крейсерѣ «Аскольдъ» и командовалъ мин. «Властный» и яхтой «Колхида».

СОЮЗЪ ОФИЦЕРОВЪ ВЪ ТУНИСѢ

Въ годовщину Цусимскаго боя отслужена панихида по всѣмъ погибшимъ въ этомъ бою. Изъ участниковъ на ней присутствовали кап. 1 р. Гильдебрандтъ, Лебедевъ и Трухачевъ.

Лучшая поддержка „ЧАСОВОГО“ подписка на журналъ

Розыски

МАТЬ убѣдительнс проситъ добрыхъ людей, знавшихъ когда либо ея сына, осушить ея слезы, сообщивъ ей какія либо свѣдѣнія о мѣстоизхожденіи или судьбѣ подпоручика **Константина Францевича РУТКОВСКАГО,** поступившаго въ 1918 году добровольцемъ при занятіи г. Самары чехсловаками и служившаго въ 1-й автомобильной ротѣ Народной Арміи, съ какого времени отъ него не было никакихъ извѣстій.

Отвѣтъ проситъ адресовать:

Ponci Rutkauskienel — Aukstaiciu g-ve 26 but. 3 Kaunas-Lithuanie.

Знающихъ мѣстопребыванія ген. шт. ген.-маіора **Кавтарадзе** или его жены, а также служившаго въ Ковенской Крѣп. Артиллеріи капитана **Владимірскаго** или его жены, урожденной Снитко, просятъ сообщить ген. маіору В. В. Чеславскому по адресу:

Gen. B. B. Tcheslawsky, 1336 North Mayplewood, Avenue Chicago Ill. U. S. A.

Служившихъ въ 30 Мортирномъ парковомъ артиллерійскомъ дивизіонѣ во время Великой войны просятъ сообщить свой адресъ:

Polska, Warszawa, Uniwersytecka 1 m. 56. W. P. Józef Karasinski.

Адольфъ Августовичъ Фустъ эвакуировался съ арміей изъ Крыма въ 1920 году, до 26-го года былъ въ Парижѣ. Писать по адресу:

Monsieur Georges Mange, avenue d'Ouchy, 41. Lausanne. Suisse.

Чугуевцы! Къ Вамъ, оставшимся въ живыхъ и пребывающимъ въ Зарубежьѣ, я обращаюсь.

Откликнитесь хоть открыткой; подсчитаемъ оставшихся изъ насъ послѣ 33 лѣтъ, прошедшихъ съ тѣхъ поръ, какъ мы были выпущены изъ нашей юнкерской школы, чтобы честно служить своему Царю и Родинѣ.

Въ 1900 году въ 3-емъ взводѣ 1-ой роты Чугуевскаго юнкерскаго училища насъ было 50 человѣкъ.

Писать по адресу:

Romania, Besarabia, Orasul Ismail, Str. I. Cuza 44. V. Leascenco.

ПАРИКМАХЕРЪ. Пріемъ отъ 8 до 2 ч. дня и военный инвалидъ на домъ. Стрижка 3 фр., бритье 1 фр. 50 см.
Матафановъ
10, rue Auguste Bartholdi. Paris 15.

Автомобильная школа МАРБЕФЪ

ПРИ ГАРАЖѢ МАРБЕФЪ

Самый большой гаражъ въ Парижѣ въ районѣ Champs-Elysées въ 10 этажей на 1000 машинъ

32-34, rue Marbeuf.

Tél. Elysées 58-83, 97-61 et la suite...
Métro: Marbeuf et R. P. Ch.-Elysées

Самая серьезная и добросовѣстная подготовка по автомобильной ѣздѣ и механикѣ на машинахъ и учебныхъ приборахъ новѣйшей конструкціи.

Открыта подписка на журналъ

„Кавказскій казакъ“

1933 года.

Ежемѣсячная информація о жизни казачьей за рубежомъ и въ родныхъ краяхъ.

Подписная цѣна:

На 1 г. — 35 фр.; на 6 м. — 20 фр.

Београд, Неманьина № 20 Юго-Славія.

ПОГОНЧИКИ всѣхъ частей Русской Арміи

	На портсигаръ	Брелки	Брошки
Юнкерск. и кадет.	18 фр.	21 фр.	23 фр.
Об.-офицерск.	25 фр.	28 фр.	30 фр.
Ш.-оф. и ген.	30 фр.	33 фр.	35 фр.

За Императорскіе вензеля и буквы — дополнительно — 8 фр.

За шифровку эмалью (трафаретъ) — 6 фр.

Инціалы на оборотѣ — 0.50 см. буква.

Обращаться въ редакцію.

Работа художественная.

Подписываясь на „Часовой“, Вы полностью передаете ваши деньги въ издательскій фондъ

Вышла новая книга

Кап. 2 р. Б. П. Апрѣлева

« НЕЛЬЗЯ ЗАБЫТЬ »

(Воспоминанія о Государѣ и Флотѣ)

70 иллюстрацій. **Цѣна 25 фр.**

Издат. «Слово» въ Шанхаѣ.

Можно получить черезъ «Часовой».

НОВАЯ КНИГА

В. В. Филимоновъ.

БѢЛОПОВСТАНЦЫ

(Очерки борьбы на Дальнемъ Востокѣ)

Выписывать черезъ «Часовой». Цѣна 50 фр.

НЬЮ-ІОРКЪ.

Русскія еженедѣльныя газеты:

„РУССКАЯ ГАЗЕТА“

438 West 37 th. St. New-York

„РОССІЯ“

480 Canal Str. New-York

ПОДПИСАЛИСЬ-ЛИ

ВЫ НА „ЧАСОВОЙ“

НА 1933-й ГОДЪ?...

УКРѢПЛЯЙТЕ нервы
омолаживайте организмъ

и вы будете **здоровы и трудоспособны.** Современный человѣкъ живетъ уже много лѣтъ въ обстановкѣ крайняго нервнаго напряженія. Всякаго рода депрессія, иеврастенія, малокровіе, психозъ, мигрени, головныя и др. боли, упадокъ силъ, апатія, безсонница, нервные запоры — вотъ чѣмъ страдаетъ едва ли не каждый изъ насъ. Со временемъ разстройство нервной системы влечетъ и болѣе тяжкія послѣдствія, а именно: ослабленіе активности энергіи — жизнетворныхъ железъ и нарушеніе функцій всѣхъ органовъ, что и является основной причиной всѣхъ **болѣзней, преждевременной старости и часто ранней смерти.** Между тѣмъ, научно установлено, что организмъ насыщенный **гормоиальной субстанцией** изъ жизнетворныхъ железъ молодыхъ животныхъ (какъ медикаментъ **Калефлюидъ**) омолаживается, возстанавливаетъ свое равновѣсіе, нервы и силы и будучи **возрожденнымъ,** снова начинаетъ пользоваться всѣми радостями **здоровой жизни.** За недостаткомъ мѣста, всѣхъ, кто интересуется этимъ методомъ леченія, просимъ сообщить адресъ, по которому мы вышлемъ совершенно **безплатно** описаніе съ многочисленными аттестац. профессоровъ и врачей міра. **КАЛЕФЛЮИДЪ** засл. высш. наградъ на выставкахъ Европ. Госуд. и продается въ больш. аптекахъ всего міра, гдѣ нѣтъ, туда — высыл. налож. платеж. Безплатно — требуйте у насъ литер. лѣч. болѣз. Пишите: **Laboratoire «KALEFLUID», 49, rue Balangy — Bureau 9. Paris (17e).**

Югославія: М. Марковичъ, ул. Краля Милана 15. Бѣлградъ. **Румынія:** Татарскій Str. Isvor 43. Bucarest 6. **Польша.** Maison «Ergos», Маршалковская, 62. Варшава. **Бельгія:** Аптека Gouchman, 16, Av. Oscar Goidsenhoven, Uccle Bruxelles.
Чехословакія:
Tchintchikoff, Legerova 72. Prague 12.

INSTITUT SUPERIEUR TECHNIQUE
EN FRANCE

(въ вѣд. Франц. Мин. Нар. Просв.)
10, Bd Montparnasse, 10 — Paris (15e)

Преподаваніе на русскомъ языкѣ

1. **АКАДЕМИЧЕСКІЙ ФАКУЛЬТЕТЪ.** Отдѣленія: Инж. Строит. и Электро-Механич. Вступ. экзам. 18 сент. Лекціи и лабор. зан. по вечерамъ. Полный курсъ 3½ года. Дипломъ инженера.
2. **СРЕДНЕЕ ТЕХНИЧЕСКОЕ УЧИЛИЩЕ.** Открытіе 3 окт. Пріемъ юношей 13-16 л. Курсъ 3½ года. Занятія днемъ. Званіе механика.
3. **ФАКУЛЬТЕТЪ ЗАОЧНАГО ПРЕПОДАВАНІЯ** даетъ законченное систематическое образованіе. Въ переживаемое время только спеціальн. подготовка облегчаетъ достиж. прочнаго положенія. Занятія ведутся по корреспонд. Печатн. курсы высылаются во всѣ страны. Не прерывая службы, можно подготов. на БУХГАЛТЕРА, АГРОНОМА, МОНТЕРА, ТЕХНИКА, ИНЖЕНЕРА. Отдѣленія: Инж.-Строит., Электротехн., Радіотехн., Механич., Химич., Коммерч., Агроиомич., Общеобразоват. (реальн. уч.). Иностр. Языкъ. (франц., англ., нѣм.). Пріемъ непрерывный.

ТРЕБУЙТЕ СБОРНИКЪ ПРОГРАММЪ ИНСТИТУТА

Книготорговля и библіотека
„КАМА“
27, rue de Villiers, Neuilly s.-Seine
Métro: Champerret (PlaceBineau)

Продолжается подписка на 1933 годъ
на единственный иллюстрированный
двухнедѣльный
военный и военно-морской журналъ

5-й ГОДЪ **„ЧАСОВОЙ“** ИЗДАНІЯ

Органъ связи русскаго воинства за рубежомъ подъ редакціей В. В. ОРѢХОВА.
Редакторы отдѣловъ: Военно-Морского С. К. Терещенко, Литературнаго: Евгеній Тарусскій.

ПОДПИСНАЯ ЦѢНА:

ВО ФРАНЦІИ:		ЗА ГРАНИЦЕЙ:	
На 3 мѣс.	15 фр.	На 3 мѣс.	20 фр.
» 6 мѣс.	30 фр.	» 6 мѣс.	40 фр.
Годовая	60 фр.	Годовая	80 фр.
Цѣна отд. №-ра	3 фр.	Цѣна отд. №-ра	4 фр.

Примѣчаніе: Для Болгаріи — французскій тарифъ.

Подписка принимается чеками, переводами и заказными письмами.

Адресъ для почтовой корреспонденціи:
«LA SENTINELLE» Boîte Postale 21, Asnières (Seine).

IMPRIMERIE «PASCAL». 13. RUE PASCAL. PARIS. LE GÉRANT : J. BERRODIER.

Prix : 5 francs

40 страницъ.

5-й годъ
№ 110-111

ЧАСОВОЙ

Октябрь
1933 г.

ОРГАНЪ СВЯЗИ РУССКАГО ВОИНСТВА ЗА РУБЕЖОМЪ
Редакторъ-Издатель В. В. ОРѢХОВЪ.
«LA SENTINELLE» Boîte Postale N° 21 Asnières (Seine) • Bi-mensuelle

Къ Славянскому согласію

ИХЪ ВЕЛИЧЕСТВА

Король Югославіи
АЛЕКСАНДРЪ I

Царь Болгаріи
БОРИСЪ III

Двухнедѣльный журналъ:
Органъ связи русскаго воинства зарубежомъ.
Редакторъ - Издатель
В. В. ОРѢХОВЪ.

ЧАСОВОЙ

Редакція: 29, rue du Colisée. Paris (8).
Tél.: Elysées 07-55.
Пріемъ отъ 11 до 1 часу дня.

Редакторъ Военно-Морского Отдѣла
С. К. ТЕРЕЩЕНКО.

Редакторъ Литературнаго Отдѣла
Евгеній ТАРУССКІЙ.

№ 110-111 **ОГЛАВЛЕНІЕ** **№ 110-111**

	Стр.
Кончина генерала Н. Н. Юденича	3
Мысли бѣлогвардейца	4
Что происходитъ на Д. Востокѣ. В.	5
На Дальнемъ Востокѣ. В. М. Левитскій	6
Борьба противъ сов. власти	8
Что думаютъ въ Германіи. К. В. Т.	10
Вооруженныя силы сов. Союза. Кн. А. М. Куракинъ	13
Бредовскій походъ. Б. А. Штейфонъ	15
Русскій Развѣдчикъ. Журналъ Н. О. Р. Р. подъ подъ редакціей Е. Тарусскаго	19
Потѣшныя Зарубежной Россіи. Е. Тарусскій	21
Подготовка командная состава въ сов. флотѣ Г. Б. Александровскій	23
Русскіе моряки на Д. Востокѣ. Б. Апрѣлевъ	27
Николаевское время. Бар. Н. В. Дризенъ	28
Моя первая встрѣча съ ген. Алексѣевымъ. А. Доронинъ	30
Годовщина смерти ген. Алексѣева	30
Книжная полка	31
Донской Имп. Александра III кад. корпусъ. С. Болдыревъ	32
Генералы Абрамовъ и Барбовичъ въ Парижѣ	33
Съѣздъ Инвалидовъ	34
Уголокъ Россіи (Орг. Русскій Скаутъ). Н. Максимовъ	35
Хроника	37
Объявленія	38

Общество Друзей «Часового» и Редакція журнала съ глубокимъ прискорбіемъ извѣщаютъ о кончинѣ Почетнаго Члена Общества.

Генерала отъ Инфантеріи

Николая Николаевича Юденича

ПОЧТО-ТЕЛЕГРАММА ПРЕДСѢДАТЕЛЯ Р.О.В.С.

Парижъ, 6 октября 1933 года.

Глубокоуважаемая
Александра Николаевна

Вашъ покойный мужъ, незабвенный для каждаго честнаго русскаго офицера, Генералъ Николай Николаевичъ Юденичъ, являлъ собой примѣръ жертвеннаго служенія Родинѣ, воинской доблести и талантливаго, мужественнаго водительства войсками. Подвиги его и Кавказской Арміи вписали блестящія страницы въ исторію Русской Арміи, въ исторію Россіи и мы, русскіе офицеры, вправѣ гордиться, что среди насъ былъ и Генералъ Юденичъ.

Пусть же это сознаніе и увѣренность въ томъ, что пскойнаго, вмѣстѣ съ Вами, оплакиваетъ и все русское офицерство, облегчитъ и дастъ силы перенести Вашу тяжелую утрату.

Искренно уважающій Васъ **Е. Миллеръ.**

ПРИВѢТЪ.

Редакція привѣтствуетъ новое Главное Правленіе Зарубежнаго Союза Русскихъ Военныхъ Инвалидовъ въ лицѣ предсѣдателя ген. М. Н. Кальницкаго, замѣстителя ген. А. А. Гулевича и управляющаго дѣлами ген.-м. С. Д. Позднышева.

ПИСЬМО ВЪ РЕДАКЦІЮ

3-й Всезаграничный Делегатскій Съѣздъ Зарубежнаго Союза инвалидовъ, состоявшійся въ г. Софіи 10-17 сентября сего рода, поручилъ Главному Правленію принести Вамъ сердечную благодарность за Ваше теплое вниманіе къ инвалидамъ и любезно принесенное поздравленіе Съѣзду въ день его открытія.

Главное Правленіе съ величайшимъ удовольствіемъ исполняетъ волю верховнаго органа и со своей стороны проситъ Васъ принять горячее сердечное спасибо!

Примите увѣреніе въ совершенномъ почтеніи и глубскомъ уваженіи.

Предсѣдатель Союза
Генералъ-лейтенантъ **Кальницкій.**

Управляющій дѣлами
Генералъ-маіоръ **Позднышевъ.**

11 НОЯБРЯ

РУССКІЕ ВЪ АМЕРИКѢ УСТРАИВАЮТЪ

ДЕНЬ РУССКАГО ПАРТИЗАНА

(сборъ на борьбу противъ большевиковъ)

МЫ ДОЛЖНЫ СТРЕМИТЬСЯ КЪ:

1) **соглашенію всѣхъ національныхъ организацій передъ лицомъ общаго врага,**

2) **созданію ЕДИНАГО органа борьбы съ большевиками,**

3) **созданію ЕДИНАГО надпартійнаго эмигрантскаго центра, представляющаго эмигрантскіе интересы.**

Кончина Генерала Н. Н. Юденича

Генералъ Юденичъ въ штабѣ Кавказской Арміи съ начальникомъ штаба арміи ген.-лейт. Томило - вымъ, ген. квартирмейстеромъ ген. Масловскимъ и кап. де Роберти.

Вновь траурнымъ крепомъ покрылся Русскій Національный Флагъ. Сошелъ въ могилу выдающійся Русскій Полководецъ — Вождь Кавказской Арміи и Главнокомандующій Сѣверо-Западнымъ бѣлымъ фронтомъ генералъ Николай Николаевичъ Юденичъ.

Два года тому назадъ Русское Зарубежное Воинство отпраздновало пятидесятилѣтіе доблестнаго служенія Николая Николаевича Россіи. На страницахъ зарубежной прессы *), въ торжественныхъ собраніяхъ, устроенныхъ во всѣхъ центрахъ жизни русскаго воинства, маститому юбиляру были сказаны добрыя слова, преподнесены привѣтствія отъ всѣхъ безъ исключенія воинскихъ частей и организацій, въ которыхъ выражалась увѣренность въ томъ, что силы его еще помогутъ Россіи въ великомъ дѣлѣ возсозданія Ея Арміи.

Увы, не судилъ ему этого Господь!...

Не на русской землѣ закрылись его вѣки, не билъ русскій барабанъ передъ смутнымъ «полкомъ» его многочисленныхъ подчиненныхъ, сотрудниковъ, учениковъ и преданнаго ему офицерства. Тихо въ небольшомъ кругу близкихъ людей, на чужой землѣ, въ маленькомъ французскомъ мѣстечкѣ С.-Лоранъ дю Варъ, почилъ покойный.

*) Біографія генерала Н. Н. Юденича и статьи о Покойномъ были помѣщены въ № 62 »Часового». Въ однемъ изъ ближайшихъ номеровъ мы помѣстимъ разборъ труда ген. Е. В. Масловскаго, являющагося лучшимъ памятникомъ покойному за рубежомъ.

Генералъ въ послѣдніе годы почти отошелъ по состоянію здоровья отъ всякой военной и общественной дѣятельности, однако, *духовная* связь его съ зарубежнымъ воинствомъ не порывалась. Но и теперь, хотя генерала Юденича нѣтъ уже съ нами, это духовное начало останется на долгія времена и имя почившаго вождя будетъ жить въ сердцахъ русскихъ офицеровъ, какъ символъ вѣрности Ей, какъ высшее выраженіе Русскаго генія и дерзанія...

И, вѣримъ, настанетъ день, когда между шпалерами Россійскихъ Солдатъ на лафетѣ, обвитомъ Георгіевскими цвѣтами, въ Русскій Пантеонъ прослѣдуетъ прахъ Того, кого безъ лести можно назвать Гордостью Россіи.

Да хранитъ Господь Его свѣтлую душу. Вѣчная ему память.

Редакція, тотчасъ же по полученіи 5-го октября извѣстія о кончинѣ генерала Юденича, отправила его вдовѣ Александрѣ Николаевнѣ телеграмму съ выраженіемъ искренняго соболѣзнованія ея, сотрудниковъ и читателей журнала.

ПОДПИСЫВАЯСЬ ТЕПЕРЬ-ЖЕ НА ГОДЪ НА «ЧАСОВОГО», ВЫ:

1) Сберегаете себѣ — во Франціи 12 фр., заграницей — 16 фр.,

2) получаете безплатно прекрасный календарь на 1934 годъ,

3) имѣете шансъ выиграть одну изъ перечисленныхъ въ нашемъ спискѣ 54 книгъ (см. стр. 40-ю) и

4) дѣйствительно помогаете журналу, матеріальная база котораго зиждется исключительно на подписчикахъ.

Мысли бѣлогвардейца

XXXIV. НА ПУТЯХЪ КЪ СЛАВЯНСКОМУ ЕДИНСТВУ

Мы съ глубокимъ удовлетвореніемъ слѣдимъ за установленіемъ дружественныхъ отношеній между двумя славянскими государствами, близкими намъ по крови, вѣрѣ и тѣмъ воспоминаніямъ прошлаго, которыя не могутъ быть забыты, пока живъ славянскій духъ и свободно развиваются славянскіе народы.

Взаимные визиты Ихъ Величествъ Короля Александра I и Царя Бориса III искренне радуютъ рускихъ людей, какъ свидѣтельство мудраго желанія обоихъ Монарховъ стать на путь пониманія общихъ задачъ обоихъ народовъ въ наше тяжкое время.

Совсѣмъ инымъ оказалось бы положеніе славянскихъ народовъ, если бы существовала Россійская Имперія. Давно былъ бы найденъ общій языкъ, чуждый неискренности и лицемѣрія современной европейской дипломатіи. «Тайная» политика старой Россіи была неизмѣримо честнѣе и искреннѣе демагогическихъ выступленій на трибунахъ Лиги Націй. И славянскіе народы могли быть увѣрены въ томъ, что ихъ старшая сестра, давши слово, ему не измѣнитъ.

Увы! Россія временно вышла изъ строя. Трехцвѣтное знамя замѣнено флагомъ крови и ненависти. Но мы, унесшіе съ собой незапятнанное русское имя, твердо вѣримъ въ то, что воскресеніе нашей Родины не за горами.

Въ предѣлахъ политическихъ возможностей, основная задача славянства должна заключаться во всемѣрномъ способствованіи сложному и мучительному процессу, происходящему въ Россіи, гдѣ подъ совѣтскимъ ярмомъ выковываются силы, которыя рано или поздно покончатъ съ позорной для всего міра властью красныхъ сатраповъ.

Возрожденная Россія никогда не забудетъ друзей въ ея несчастьи. Нашъ же долгъ засвидѣтельствовать то уваженіе къ русскому прошлому, которое неоднократно проявлялось со стороны Югославіи и Болгаріи, и исключительно сердечное отношеніе къ русской эмиграціи со стороны сербскаго и болгарскаго народовъ.

XXXV. НА ДАЛЬНЕМЪ ВОСТОКѢ ТУЧИ СГУСТИЛИСЬ

Это несомнѣнно. Мы приводимъ въ этомъ номерѣ свѣдѣнія изъ авторитетнаго источника о совѣтскихъ военныхъ приготовленіяхъ, и статью В. Левитскаго, характеризующую настроеніе совѣтскихъ круговъ на Д. Востокѣ.

Не такъ давно дальневосточный вопросъ вызвалъ въ русской эмигрантской средѣ оживленную полемику, къ сожалѣнію, какъ и всегда, перешедшую на личную почву. Съ тѣхъ поръ прошло много времени для того, чтобы страсти успокоились и можно было бы тщательно и безпристрастно обсудить этотъ больной для Россіи вопросъ.

Что изъ себя представляетъ Приморско-Амурская область?

Вотъ краткія данныя о ней:

Величина области — 2.756.000 кв. метровъ.

69 мѣсторожденій серебряныхъ, цинковыхъ и свинцовыхъ рудъ.

Запасъ золота въ сѣверной части Амурской области 275.000 пудовъ. Мѣстоположенія желѣзныхъ рудъ и каменнаго угля на всемъ пространствѣ (по иностр. источн.).

Лѣсная площадь 77 милліоновъ гектаровъ (по иностр. источн.).

Рыбные промыслы даютъ 159,000 тоннъ (красной рыбы) въ годъ (по свѣд. 1913 года).

Добыча мѣховъ на Камчаткѣ: приходится на туземную душу 200 зол. рублей въ годъ. Только соболей, бобровъ и морскихъ котовъ по каз. оцѣнкѣ 1913 года имѣется на 7 милліоновъ зол. рублей.

Сейчасъ и туда власть большевиковъ принесла голодъ и разореніе, но въ дореволюціонныя времена дворъ средняго крестьянина оцѣнивался тамъ въ сумму 2-4.000 зол. рублей.

***

Какъ видите, русскіе люди должны призадуматься надъ судьбой этой области. Но получается заколдованный кругъ: каждый лишній день владычества большевиковъ толкаетъ Россію въ могилу, желать имъ побѣды — это желать укрѣпленія и продленія ихъ власти, съ другой стороны, совершенно неясны планы японцевъ.

Разсчетъ японцевъ — на возстаніе въ тылу красной арміи, если это такъ, то должны же они учитывать, что *никакая* русская власть не согласится на потерю созданнаго Россіей края.

Разсчетъ большевиковъ — на коммунистическій переворотъ въ Японіи. Эти шансы ничтожными назвать нельзя: внутреннее положеніе Японіи внушаетъ серьезную тревогу.

Во всякомъ случаѣ, ближайшія событія покажутъ всю справедливость предположеній о близости вооруженнаго столкновенія Японіи и СССР.

Намъ же необходимо тщательно слѣдить за происходящимъ и сдѣлать все отъ насъ зависящее къ скорѣйшему уничтоженію злѣйшаго врага Россіи — ея теперешнихъ правителей. Только эта основная задача эмиграціи, въ случаѣ ея завершенія, положитъ предѣлъ постояннымъ и вполнѣ обоснованнымъ страхамъ за честь Россійскихъ народовъ и цѣлость ихъ территоріи.

В. Орѣховъ.

Что происходитъ на Дальнемъ Востокѣ?

Редакціей получено изъ весьма освѣдомленнаго и авторитетнаго источника нижеприводимое сообщеніе о положеніи на Дальнемъ Востокѣ.

«За послѣднее время выясняется, что планы совѣтовъ на Д. В. рѣзко измѣнились и отъ прежняго пассивно-агитаціоннаго характера перешли къ спредѣленному рѣшенію — «воевать». Повидимому, въ этой перемѣнѣ большую роль играетъ Англія и, за ней, Америка. Совѣты почувствовали, что они будутъ не одиноки, и потому могутъ рискнуть на болѣе рѣшительный отпоръ японцамъ. Съ этой цѣлью, съ весны этого года, повидимому, измѣнена даже военная группировка силъ: въ Читу прибылъ Уборевичъ (уже руководившій борьбой противъ бѣлыхъ и японцевъ въ 1921-22 годахъ). Онъ какъ будто возглавляетъ группу войскъ Забайкальско-Монгольско-Иркутскаго раіоновъ, Блюхеръ же сосредоточенъ на Амурско-Приморскомъ раіонахъ. Получается какъ бы двѣ арміи, которыя могутъ привести къ созданію верховнаго Главнокомандованія (послѣдніе бѣженцы-казаки изъ Забайкалья показываютъ, что въ Борзю пріѣзжалъ Ворошиловъ и знакомилъ Начальниковъ со стратегическими планами Совѣтсвъ, въ связи съ новымъ ихъ рѣшеніемъ. Однако, подтвержденія этого свѣдѣнія не имѣется и, вѣроятно, такъ какъ бѣженцы сами не видѣли Ворошилова, то это былъ недавно прибывшій въ этотъ раіонъ Уборевичъ).

Подготовка Западнаго театра (Забайкальско-Монгольско-Иркутскаго) носитъ болѣе характеръ подготовки къ активно-наступательнымъ операціямъ: база вынесена далеко впередъ — въ Борзю; сосредотачивается, главнымъ образомъ, конница, авіація, танки и химическіе отряды; зона между Борзей и 79 разъѣздомъ объявлена военной зоной, и въ нее можно проникать только по особымъ разрѣшеніямъ ГПУ; есть свѣдѣнія, что эта зона, по линіи Ононъ Борзинская станица — 79 разъѣздъ — Кулусутай — Солвьевскъ, укрѣплена огневыми точками, расположенными въ шахматномъ порядкѣ, въ видѣ тарбаганьихъ кургановъ. Къ мобилизаціи прибѣгать не предполагается, наоборотъ, въ соотвѣтственный моментъ, значительное число красноармейскихъ пѣхотныхъ частей будетъ разоружено и люди использованы для различныхъ полевыхъ и промышленныхъ работъ въ тылу. Для боевыхъ операцій будутъ использованы отборныя части ГПУ и ВОХР-ы, кавалерія, монголы, буряты, обширная авіація, танки, и, въ особенности, химія, для чего подъ Иркутскомъ создана большая химическая база съ заводомъ. Называютъ наличіе многихъ авіаціонныхъ базъ.

Другую картину представляетъ послѣдній совѣтскій планъ борьбы въ Восточномъ театрѣ. Приморье сильно укрѣпляется: Владивостокъ и особенно, Русскій островъ, снова обращены въ укрѣпленный районъ. Доступъ на Русскій островъ совершенно закрытъ, туда доставлены орудія крупнаго калибра, привезенныя изъ Европейской Россіи. По свидѣтельству нѣмецкаго инженера, только что прибывшаго черезъ Владивостокъ изъ СССР, гдѣ онъ работалъ два года, во Владивостокскомъ порту и въ бухтахъ Гайдамакъ, Уллисъ, Діомидъ, Восточное кольцо (бывшая Тихая) собирается порядочное количество подводныхъ лодокъ, привезенныхъ въ разобранномъ видѣ (видѣли издали 50 судовъ военнаго очертанія). Укрѣпляются раіоны Никольскъ - Гродековскій, Иманъ - Спасскій и Хабаровскій. Въ Посьетѣ, на Океанской, въ Вознесенскѣ и Спасскѣ, будто бы, имѣются авіаціонныя базы, каждая на 100 аппаратовъ. Рядъ авіаціонныхъ базъ построенъ по Амурской желѣзной дорогѣ между Хабаровскомъ и рѣкой Зеей, прикрытые со сторсны рѣки Амура укрѣпленными зонами огневыхъ точекъ. Количество пѣхоты и кавалеріи какъ будто не увеличено, но постоянно усиливаются различныя техническія войска.

Въ общемъ, въ Приамурьѣ, отъ Зеи до Посьета, считаютъ до 100.000 человѣкъ. Штабъ Блюхера въ Хабаровскѣ, но самъ онъ часто пріѣзжаетъ во Владивостокъ для наблюденія за работами въ порту и въ крѣпости. Всякія отличія, опредѣляющія номера дивизій и частей, сняты съ обмундированія войскъ, почему провѣрка наличія таковыхъ очень затруднена. Весь неблагонадежный элементъ «бывшихъ людей» высланъ изъ края куда-то на западъ. Настроеніе верховъ командованія и партійцевъ — воинственное; въ массахъ говорятъ, что больше-

ИЗЪ СТАРЫХЪ ПОРТРЕТОВЪ

Сербскій Король Петръ I Великій.

ОТЪ КОНТОРЫ

1933-й годъ «Часовой» заканчиваетъ № 118-мъ (ноябрь 112-113, 114-115, декабрь 116, 117-118).

Въ 1934 году «Часовой» будетъ нормально выходить два раза въ мѣсяцъ.

На Дальнемъ Востокѣ

В. М. ЛЕВИТСКІЙ.

Послѣ газетныхъ сообщеній послѣднихъ дней нѣтъ надобности объяснять, почему мы сейчасъ зорко должны приглядываться къ тому, что происходитъ на русскомъ Дальнемъ Востокѣ.

Еще не гремятъ раскаты грома на Тихомъ океанѣ, но политическій барометръ близокъ къ бурѣ.

Коммунисты проявляютъ бѣшеную энергію, по видимому готовы идти на проломъ. Для насъ сейчасъ, прежде всего, нужно знать: будутъ ли они защищать Приморье и Амурскую область, т. е. огромный край, почти 5 современныхъ Францій, край неисчислимыхъ богатствъ, край самаго зажиточнаго, до революціи, русскаго крестьянства. Вѣдь по оффиціальной довоенной статистикѣ имущество 1 крестьянскаго двора въ Приморьѣ оцѣнивалось въ 2.000 золотыхъ рублей, а на Амурѣ и въ 4.000 рублей.

Въ зависимости отъ рѣшенія: уйдутъ сразу и все бросятъ или сдѣлаютъ попытку окопаться — могутъ опредѣлиться дальнѣйшія судьбы громадныхъ русскихъ богатствъ.

Чтобы понять, о какихъ пространствахъ идетъ рѣчь, напомнимъ только одну цыфру: судоходный Амуръ (2676 километ.) на 146 верстъ **длиннѣе** судоходной Волги.

Въ нашемъ распоряженіи только данныя, опубликованныя самими коммунистами: комплектъ газетъ «Тихоокеанская Звѣзда (Хабаровскъ) и «Красное Знамя» (Владивостокъ).

Сводка напечатанныхъ въ нихъ матерьяловъ даетъ удручающую картину полнаго обнищанія края, картину развала власти и... упорнаго и самоотверженнаго сопротивленія населенія краснымъ захватчикамъ.

Вотъ, что сообщаетъ намъ Секретарь Приморскаго Областного комитета о положеніи сельскаго хозяйства въ области:

«Врагъ не дремлетъ. Онъ сосредоточилъ всѣ усилія, стремясь сорвать хлѣбосдачу. Бѣшеная злоба врага приводитъ къ диверсіямъ, поджогамъ, грабежамъ, разбоямъ. Всѣмъ намъ памятна исторія весенняго посѣва. Мы не выполнили плана. Мы пережили: провокаціонныя вылазки бѣлобандитовъ, обстрѣлы колхозниковъ во время посѣва, посылки Харбинскими фашистами фрактористовъ для вредительскихъ дѣйствій и т. д., и т. д.

Бѣлогвардейскіе диверсіанты вновь начинаютъ дѣйствовать. Надо и намъ, товарищи» и т. д., и т. д.

Десятки замѣтокъ и статей обѣихъ газетъ сообщаютъ о прорывахъ въ угольной, лѣсной, рыбной промышленности, объ ускоряющемся развалѣ на ж. д., о «глубокомъ прорывѣ» во Владивостокскомъ порту...

Красная власть безпощадно расправляется съ «классовыми врагами», по всему краю происходитъ «чистка» партійцевъ и комсомольцевъ, массовыя увольненія безпартійныхъ съ «подозрительнымъ» прошлымъ.

По несовѣтскимъ даннымъ мы знаемъ, что въ широкихъ размѣрахъ происходитъ массовая высылка «неблагонадежныхъ» въ Забайкалье.

Есть ли все же въ краѣ надежный крѣпкій партійный костякъ, на который власть можетъ прочно опереться въ минуту опасности?

Совѣтскія газеты о «старыхъ» партійцахъ Приморья и Амурской области сообщаютъ удивительныя свѣдѣнія.

Не только красная зараза не проникла, какъ оказывается, въ русское населеніе края, всегда отличавшееся жизненной сопротивляемостью и упрямымъ упорствомъ, но всѣ звѣрства власти не сломили духа, не превратили людей въ запуганныхъ и безотвѣтныхъ обывателей, а они, иногда, конечно, находятъ силы громко и открыто говорятъ коммунистамъ правду въ глаза.

Вотъ что произошло во Владивостокѣ. На партійномъ собраніи, старый коммунистъ и отвѣтственный работникъ обратился къ присутствующимъ съ такой неожиданной для предсѣдателя просьбой:

«Давайте, товарищи, разсуждать не по партійному и не по комсомольскому, а по настоящему — вѣдь, у насъ ничего нѣтъ».

Другой еще лучше — профессоръ теоріи совѣтскаго хозяйства, на докладѣ о современномъ международномъ положеніи въ томъ же Владивостокѣ далъ такую характеристику партійной политики:

«Капиталисты намъ не даютъ кредитовъ не потому, что они насъ боятся, а потому что они намъ не вѣрятъ.

Мы же не можемъ совладать ни съ Японіей, ни съ Англіей, потому что у насъ слабъ флотъ. Поэтому вики воевать не будутъ, но одинъ рѣшительный ударъ японцевъ можетъ вызвать катастрофу. Большевики же строятъ свои надежды на успѣхъ на томъ, что они могутъ вести затяжную войну, а японцы долго не выдержатъ; кромѣ того, считаютъ свою авіацію и химію сильнѣе японскихъ, а сильныя партизанскія дѣйствія хорошихъ партійцевъ и комсомольцевъ потребуютъ слишкомъ большихъ силъ для овладѣнія Приморьемъ. Это оттянетъ силы Японіи отъ Западнаго театра и позволитъ совѣтской кавалеріи и авіаціи втсргнуться въ Манчжурію, гдѣ сейчасъ же мѣстное населеніе, поголовно подымется противъ японцевъ.

Японія хорошо знаетъ положеніе и понимаетъ разсчеты большевиковъ. Поэтому она будетъ вести свое дѣло медленно, постепенно, не зарываясь».

В.

ИЗЪ СТАРЫХЪ ПОРТРЕТОВЪ

Е. В. Король Александръ I въ формѣ кадета Пажескаго Е. В. Корпуса.

Е. В. Царь Борисъ (княжичемъ) въ формѣ Подпоручика Россійской Арміи.

намъ приходится разжигать противорѣчія между капиталистическими странами, что бы онѣ сами между собой передрались».

Наконецъ, послѣдняя извѣстная намъ телеграмма изъ Уссурійскаго Края: «Въ колхозахъ Уссурійскаго края бродятъ угрозы убійства активистовъ. Правленія бьютъ тревогу и требуютъ помощи изъ центра».

Такихъ свидѣтельствъ ненадежности основныхъ опоръ красной власти въ краѣ можно было бы привести десятки.

Поэтому, если коммунисты, что то все же дѣлаютъ для организаціи борьбы въ краѣ, то это происходитъ не только безъ всякой помощи мѣстнаго населенія, но и при его весьма не дружественномъ нейтралитетѣ: желающихъ драться за сохраненіе красной власти въ Приморьѣ и на Амурѣ, повидимому, нѣтъ. Что же дѣлаетъ совѣтская власть?

Совѣтскія власти открыто признаютъ, что ихъ главнѣйшая забота сейчасъ «объ экономическихъ интересахъ сѣвериыхъ народностей самыхъ отдаленныхъ уголковъ Союза», для чего, въ ударномъ порядкѣ, устанавливаются новыя авіолиніи, которыя будутъ обслуживаться тяжелыми гидро-авіонами Савойа 55.

Это одни изъ лучшихъ итальянскихъ боевыхъ самолетовъ съ моторами въ 1.500 силъ, съ экипажемъ въ 12 человѣкъ и скоростью въ 210-225 километровъ въ часъ. Вотъ для удовольствія камчатскихъ камчадаловъ и приказано въ спѣшномъ порядкѣ, при помощи самаго надежиаго и испытаннаго летнаго состава, уже прибывшаго изъ Москвы, организовать, при помощи 12 Савойа 55, новую воздушную линію длиной въ 4.700 километровъ, въ направленіи Владивостокъ-Камчатка, черезъ Шаитары, Охотскъ, Нагаево, Большерѣцкъ.

Повидимому, со ссылками на пожеланія тѣхъ же камчадаловъ, спѣшно строятся авіаціонныя базы во всемъ краѣ, спѣшно разгружаются техническіе материьялы, цѣлыми партіями пріѣзжаютъ военные летчики.

Оффиціальиое сообщеніе Дирекціи Акціонернаго Камчатскаго общества отъ 16 сентября 1933 года, гласитъ:

Граждан-воздух-флотъ организуетъ новую линію Владивостокъ - Петропавловскъ. Разстояніе въ **4.700** километровъ мощными самолетами будетъ покрываться въ **15 часовъ.**

Открытіе линіи еще разъ подтверждаетъ заботы партіи и правительства объ интересахъ сѣвериыхъ народностей Охотско-Ольскаго-Камчатскаго побережья. Директоръ Гольбергъ, замѣститель Якобсонъ».

Начальникъ линіи Игнатовичъ заявилъ сотруднику «Краснаго Знамени»: «я спеціально пріѣхалъ изъ Москвы для организаціи этой линіи.

Директива правительства летать круглый годъ и круглые сутки».

Что это можетъ значить?

Очень трудно заниматься предсказаніями. Нужно, однако, русскимъ людямъ открыто смотрѣть въ глаза опасности. Нужно смѣло и прямо ,не боясь отвѣтственности и нареканій, говорить: **коммунисты защищать русское національное достояніе не будутъ.** Они или позорно бросятъ Приморье и Амуръ или, постараются, какъ могутъ, напакостить, ограбить до чиста и... то же сбѣгутъ. Тогда станетъ на очередь вопросъ о дальнѣйшей судьбѣ Русскаго Дальняго Востока, но эта тема спеціальнаго обзора. Сейчасъ для ея рѣшенія нѣтъ еще заслуживающихъ вниманія матерьяловъ.

Нѣсколько выше отмѣченыхъ штриховъ о настроеніяхъ русскаго населенія края, заставляютъ

Борьба противъ совѣтской власти

Части ГПУ все время наготовѣ.

Изъ Украины сообщаютъ, что въ частяхъ ГПУ и въ милиціи истекшимъ лѣтомъ были прекращены всѣ лѣтніе отпуска. Въ то же время красноармейцы въ большомъ числѣ свободно отпускались на полевыя работы. Объясняется это тѣмъ, что части ГПУ считаютъ необходимымъ держать въ полномъ комплектѣ въ виду постоянно вспыхивающихъ мелкихъ крестьянскихъ движеній и рабочихъ безпорядковъ.

Красноармейцы — въ антисовѣтской демонстраціи.

Въ серединѣ лѣта, въ г. Днѣпропетровскѣ (Екатеринославѣ) произошла внушительная демонстрація робочихъ. требовавшихъ выдачи задержанной заработной платы и увеличенія продовольственныхъ пайковъ. Въ демонстраціи приняли участіе многочисленные красноармейцы, главнымъ образомъ, отпускники. По этому случаю ГПУ было произведено очень много арестовъ. Были приняты особо строгія мѣры въ отношеніи мѣстнаго гарнизона.

Среди рабочихъ растетъ недовольство.

Недовольство среди рабочихъ достигло значительныхъ размѣровъ, о немъ сообщаютъ изъ самыхъ разнообразныхъ источниковъ и изъ разныхъ областей Россіи. Выражается это недовольство въ саботированіи предписаній и распоряженій Совластей и заводскаго начальства, въ умышленной порчѣ машинъ, матеріаловъ и готовыхъ издѣлій, въ молніеносныхъ короткихъ стачкахъ, часто вспыхивающихъ совершенно стихійно, въ убійствахъ отдѣльныхъ агентовъ Совѣтской власти и т. п.

Среди многочисленныхъ мелкихъ рабочихъ волненій, вспыхивавшихъ въ теченіе лѣта текущаго года почти повсемѣстно, главнымъ образомъ, на продовольственной почвѣ, выдѣляются принявшія болѣе серьезныя формы безпорядки, имѣвшіе мѣсто въ іюлѣ мѣсяцѣ на Верхъ-Исетскомъ заводѣ.

Мѣстныхъ силъ милиціи и ГПУ не хватило для ихъ подавленія и пришлось вызывать подкрѣпленіе. Между прочимъ, прибыли чекисты изъ Горькаго (Нижній Новгородъ). Рабочіе устроили нѣсколько открытыхъ контръ-революціонныхъ митинговъ и уличную демонстрацію. По улицѣ Революціи пронесли большой красный плакатъ съ надписью: «Да здравствуетъ вождь мірового пролетаріата тов. Сталинъ», фигурировавшій во время первомайскихъ торжествъ. Къ плакату было приписано огромными буквами: **«Пусть только насъ раньше накормитъ».** Были и другіе столь же контръ-революціонные» плакаты и надписи.

Произведено много арестовъ, около 50 арестованныхъ увезено неизвѣстно куда. По слухамъ, нѣсколько человѣкъ разстрѣляно, но ничего объ этомъ опубликовано не было. Семьямъ «пропавшихъ» рабочихъ объявлено, что они находятся въ «строжайшей изоляціи».

Подтвержденіе свѣдѣній о возстаніи въ Иваново-Вознесенскѣ

Въ 1932 году въ русской эмигрантской печати были помѣщены свѣдѣнія о серьезномъ возстаніи рабочихъ въ г. Иваново-Вознесенскѣ.

Письмо, отправленное въ концѣ іюля 1933 года изъ Россіи отъ одного «спеца» - техника, подтверждаетъ эти свѣдѣнія.

«Въ прошломъ году, пишетъ «спецъ», въ Иваново-Вознесенскѣ было возстаніе рабочихъ. Но дѣло кончилось ихъ пораженіемъ. Когда части Красной арміи вмѣстѣ съ командирами, отказались стрѣлять въ рабочихъ, были высланы московскій и нижегородскій гарнизоны ГПУ, которые, при помощи пулеметовъ быстро «возстановили порядокъ», но послѣ этого «возстановленія» не досчитались **нѣсколькихъ тысячъ рабочихъ...** Ихъ положили на мѣстѣ... Въ газетахъ объ этомъ, конечно, не было ни звука.... Всѣ попытки возстаній подавляются такимъ образомъ. У насъ «не какъ въ Европѣ», съ народомъ не церемонятся».

Авторъ письма, хотя и думающій (какъ и многіе въ СССР), что сверженіе большевиковъ невозможно безъ помощи извнѣ, все же пишетъ: «и когда проснется русскій мужикъ и пойдетъ съ дубьемъ на своихъ поработителей... это въ концѣ концовъ будетъ и должно быть... расплата будетъ жестокая. Мужикъ не останется въ долгу за свои мученія».

предполагать, что «сторонниковъ бѣлобандитовъ и классовыхъ враговъ» коммунисты въ покоѣ не оставятъ, а примутъ всѣ мѣры къ полной эвакуаціи русскаго населенія края въ Забайкалье, въ которомъ они расчитываютъ, можетъ быть, какъ нибудь отсидѣться.

Не забываетъ совѣтская власть и насъ грѣшныхъ.

Особая Дальневосточная армія сейчасъ распѣваетъ «Пѣсню возможной войны».

Въ ней находимъ такія строки:

Перекликайся съ центра на фланги,
Пѣсня возможной войны,
Выбитъ и выгнанъ Врангель,
Но живъ **его** бѣлый двойникъ.
Живъ еще, ищетъ съ нами знакомства,
Вставъ на чужіе харчи,
Генералиссимусъ ихній — Лукомскій...
Только дойдетъ до бѣды —
Въ рядъ Ворошиловъ, Буденный и Блюхеръ,
Въ маршъ — боевые ряды.

Какъ видите, — у насъ есть и свой Генералиссимусъ. Насчетъ «чужихъ харчей» партійный агитаторъ упомянулъ не зря: это обычный пріемъ «врагу» приписать болѣзнь, которой страдаешь самъ. **Вся исторія съ мощными гидро-авіонами Савойа 55, повидимому, даетъ достаточныя основанія заговорить о «чужихъ харчахъ».**

Ближайшее будущее эту загадку несомнѣнно разрѣшитъ такъ, что не останется никакихъ сомнѣній.

Пока будемъ зорко всматриваться въ подробности развертывающейся передъ нами грандіозной панорамы Тихаго океана.

В. Левитскій.

Уничтоженіе русскаго народа

ФОТОГРАФИЧЕСКІЙ СНИМОКЪ СЪ ПРИКАЗА, РАЗВѢШЕННАГО ВЪ СТАНИЦѢ ПОЛТАВСКОЙ, ВЪ СЕРЕДИНѢ ДЕКАБРЯ 1932 Г.

ПРИКАЗ

Коменданта станицы ПОЛТАВСКОЙ, Славянского района СКК

17-го декабря 1932 г. № 1. Станица Полтавская.

Президиум Северо-Кавказского Краевого Исполнительного Комитета Советов, 17-го декабря 1932 г. ПОСТАНОВИЛ:

Вследствии того, что станица ПОЛТАВСКАЯ, занесенная на черную доску, несмотря на все принятые меры, продолжает злостно саботировать все хозяйственные мероприятия Советской Власти и явно идет на поводу у кулака,—

ВЫСЕЛИТЬ ВСЕХ ЖИТЕЛЕЙ станицы ПОЛТАВСКОЙ (единоличников и колхозников) из пределов края, за исключением граждан, доказавших на деле свою преданность Советской власти в гражданской войне и в борьбе с кулачеством, и переселенческих коммун.

За явное потакание кулацкому саботажу в севе и хлебозаготовках, РАСПУСТИТЬ совет станицы Полтавской.

Для проведения выселения, установления твердого революционного порядка в станице, обеспечивающего нормальный ход выселений, сохранения имущества, оставляемых построек, насаждений и средств производства,—ОРГАНИЗОВАТЬ КОМЕНДАТУРУ, руководящуюся в своих действиях особым положением.

Комендантом станицы Полтавской назначен с.

Во исполнение настоящего постановления Президиума Крайисполкома и на основании предоставленных мне особых прав и полномочий,

§ 1.

ВОСПРЕЩАЕТСЯ:

а) Ношение и хранение населением станицы всякого рода оружия, как огнестрельного, так и холодного, боеприпасов и предметов военного снаряжения—без специального на то разрешения Комендатуры. Все имеющееся на руках и хранящееся во всех без исключения местах (в том числе спрятанное, зарытое и т. д.) оружие, боеприпасы и предметы военного снаряжения сдать в 24-х часовой срок с момента об'явления приказа в Управление Комендатуры;

б) Всякий выезд из станицы не только коренным жителям станицы Полтавской, но и всем гражданам, находящимся на ее территории, к моменту издания приказа, без особого на то разрешения Комендатуры;

в) Всякое движение на территории станицы с момента наступления темноты, до рассвета—без особых на то пропусков, выдаваемых Комендатурой.

г) Всевозможные зрелища и собрания, как на улицах, так и в домах—без особого на то разрешения Комендатуры;

д) Всякая торговля как на базарах, улицах и площадях, так и в отдельных хозяйствах, шинкарство и проч.

е) Какая бы то ни было поломка, разбор и уничтожение всякого рода строений, жилых и надворных, средств производства, насаждений и т. п.

§ 2.

Предупреждаю население станицы, что к нарушителям настоящего приказа, особенно к лицам, замеченным в антисоветской агитации, распространении провокационных слухов, селении паники, поджогах и уничтожении имущества и средств производства,—будут применены строжайшие меры взыскания, как административного, так и судебного порядка, вплоть до применения высшей меры социальной ЗАЩИТЫ—**РАССТРЕЛ.**

§ 3.

ПРЕДУПРЕЖДАЮ семьи главы которых скрылись, что они будут ВЫСЕЛЕНЫ ЗА ПРЕДЕЛЫ КРАЯ, ВНЕ ЗАВИСИМОСТИ ОТ ЯВКИ ИЛИ ПОИМКИ ГЛАВЫ СЕМЬИ.

Главам семейств, скрывшимся из станицы до издания настоящего приказа, предлагается явиться в станицу в трехдневный срок, в противном случае они будут рассматриваться как враги Советской Власти, со всеми вытекающими отсюда последствиями.

Всех честных, преданных Советской Власти рабочих, колхозников и трудящихся единоличников, красных партизан, переменников, терчастей и красноармейские семьи, призываю оказывать широкую помощь Комендатуре в деле выполнения возложенных на нее задач.

Комендант станицы Полтавской **КАБАЕВ.**

Бандитизмъ на Украинѣ.

Въ связи съ ухудшеніемъ общаго положенія (свѣдѣнія съ Украины) сильно развился бандитизмъ. Усилились налеты и грабежи, а также очень сильно развиты кражи въ поѣздахъ. Вооруженные бандиты крадутъ оружіе у военныхъ, часто срѣзаютъ у командировъ револьверы вмѣстѣ съ кобурами. Подобныхъ случаевъ зарегистрировано много.

Безпризорные

Полуголодное существованіе населенія увеличило количество нищихъ и безпризорныхъ, которые вырываютъ на базарахъ изъ рукъ хлѣбъ и другіе продукты и тутъ же ихъ съѣдаютъ. Милиція вылавливаетъ безпризорныхъ и партіями отправляетъ въ спеціальные «дѣтскіе дома».

Ростъ безпризорныхъ, по свѣдѣніямъ изъ другого источника, огромный, число ихъ увеличивается съ каждымъ мѣсяцемъ. ЦИК издалъ декретъ о ликвидаціи безпризорности. Въ лагеря въ ссылку въ Сибирь на сѣверъ ссылаютъ отъ 12 до 17 лѣтъ, печать объ этомъ молчитъ и все время повторяетъ, что заграницей масса безпризорныхъ, напримѣръ, въ Германіи при Гитлеровскомъ режимѣ.

Принудительный трудъ

Лицо, бывшее на принудительныхъ работахъ на Дальнемъ Востокѣ, передаетъ слѣдующее: веденіе всякаго предпріятія (многія предпріятія непосредственно принадлежатъ ГПУ) осуществляется такимъ образомъ: изъ числа заключенныхъ, всегда насчитывающихъ много различныхъ спеціалистовъ, отбираются тѣ «спецы», въ которыхъ въ настоящее время имѣется надобность и ихъ заставляютъ работать «на благо народа». Промышленность, эксплоатируемая ГПУ и ведется этими даровыми силами.

ОТГОЛОСКИ ПРИХОДА КЪ ВЛАСТИ ГИТЛЕРА.

Изъ Москвы и изъ другихъ большихъ городовъ СССР сообщаютъ, что поднятіе «фашистскихъ» флаговъ (со свастикой) надъ германскимъ посольствомъ и консульствами вызываетъ большой интересъ и даже забаву среди населенія. Какъ изъ устъ сочувствующихъ совѣтской власти, такъ изъ среды ея враговъ приходится слышать заявленія, что этотъ фактъ свидѣтельствуетъ о слабости сов. власти и объ издѣвательствѣ надъ ней со стороны «дружественнаго» германскаго правительства, душащаго у себя коммунистовъ.

Со времени появленія у власти въ Германіи Гитлера за нѣмецкими инженерами, работающими въ СССР., замѣтно усилилось наблюденіе ГПУ.

Что думаютъ въ Германіи

РАЗГОВОРЪ СЪ ОДНИМЪ ИЗЪ ВОЖДЕЙ НАЦІОНАЛЪ - СОЦІАЛИЗМА.

(Отъ собств. корреспондента)

Вашъ сотрудникъ встрѣтился нѣсколько дней тому назадъ въ совершенно интимной и лишенной всякихъ оффиціальныхъ шоръ обстановкѣ съ однимъ изъ виднѣйшихъ вождей націоналъ-соціалистическаго движенія. Какъ вы увидите изъ характера моего съ нимъ разговора, исключается самая возможность назвать въ печати его фамилію, однако, долженъ подчеркнуть, что онъ пользуется огромнымъ вліяніемъ въ германскихъ кругахъ, человѣкъ трезвый, не увлекающійся и тщательно сцѣнивающій каждое свое слово.

Бесѣда происходила послѣ ужина за чашкой кофе. Я сказалъ нѣсколько словъ о томъ непониманіи, которое проявляется Европой въ отношеніи Россіи, объ ужасающемъ русскомъ голодѣ, о людоѣдствѣ и о томъ кошмарѣ, который при попустительствѣ и даже поддержкѣ европейскихъ государствъ переживаетъ наша родина.

ОНЪ: — Вы безъ сомнѣнія хотите сказать, что въ этомъ виновата главнымъ образомъ Германія. Эти мнѣнія очень модны въ средѣ русской эмиграціи, до сихъ поръ не наученной горькимъ опытомъ и витающей въ идеалистическихъ облаковъ. Между тѣмъ, вы — русскіе — забыли, что время войнъ ради прекрасныхъ глазъ прусской королевы уже давно прошло. Мы переживаемъ жестокую пору. Каждый долженъ думать только и, во всякомъ случаѣ, главнымъ образомъ, о самомъ себѣ. Не кажется ли вамъ азбучной истиной, что Россія сама себѣ подготовила такой конецъ. Вы сознательно шли на разрывъ съ Германіей. О, я вовсе не хочу полностью оправдывать Кайзера Вильгельма и вы прекрасно знаете, что онъ у насъ далеко не въ почетѣ. Но все же долженъ признать, что нашъ императоръ дѣйствовалъ сообразно съ желаніями своего народа. Предшествовавшіе годы укрѣпили связи Германіи съ Россіей, у насъ былъ относительно одинаковый политическій строй, одинаковыя традиціи. Но у васъ было пренебреженіе своими пространствами, своимъ богатствомъ, мы же задыхались въ своихъ королевствахъ и герцогствахъ. При добромъ желаніи экономическая связь съ Германіей принесла бы еще большій расцвѣтъ обѣимъ странамъ, мало того, мы были бы непобѣдимы. Наступила война, такая естественная на западномъ фронтѣ и такая ненужная и, простите, нелѣпая — на восточномъ. У васъ очень скоро подъемъ прошелъ, но вашъ Царь-Рыцарь считалъ нужнымъ держаться до конца. Съ этихъ поръ у русской интеллигенціи и офицерства эта традиція «вѣрности союзникамъ» вошла въ плоть и кровь. Нельзя этимъ не восхищаться, но... я уже сказалъ вамъ о характерѣ нашего вѣка. Если бы въ моментъ подписанія Брестъ-Литовскаго мира съ одинаково презираемой нами обоими бандой прохвостовъ и людей изъ вчерашняго гетто къ намъ явились бы настоящіе русскіе люди, сознавшіе въ тотъ моментъ всю катастрофу, которая угрожала вашей странѣ, я увѣренъ, что Гофманъ съ удовольствіемъ отдалъ бы приказъ повѣсить Троцкаго, Іоффе и всю прибывшую съ ними шантрапу. Что же было дѣлать въ тотъ моментъ нѣмцамъ — вѣдь и у насъ наша Имперія была на краю гибели. Лица, принимавшія участіе въ подписаніи мира, разсказывали мнѣ, что они пытались вызвать на откровенность, ну хотя бы тѣхъ нѣсколькихъ военныхъ экспертовъ, которые были тогда съ большевиками: ихъ нѣсколько словъ рѣшили бы, быть можетъ, судьбу большевизма.

Я: — Я васъ перебью. Допустимъ, что все это такъ и другого выхода у васъ не было. Ну, а время гетмана, когда вы, нѣмцы, имѣли полную возможность создать плацдармъ для бѣлой борьбы. Вы же не разрѣшили этого гетману. Правда, вы сейчасъ же мнѣ возразите о роли Деникина и Добровольческой арміи...

ОНЪ: — Вы угадали, но дѣло, конечно, вовсе не въ одномъ только Деникинѣ, котораго, я подчеркиваю, мы глубоко уважали, какъ честнаго противника: въ нашемъ представленіи весь его обликъ напоминаетъ вашего несчастнаго Царя. Дѣло, повторяю, вовсе не въ одномъ Деникинѣ и не въ Скоропадскомъ, хорошіе ли они были политики или плохіе. Дѣло въ томъ, что нѣмцы, оккупировавъ огромныя пространства Россіи сразу же поняли, что противобольшевицкое движеніе успѣха имѣть не будетъ. У васъ мы начали наблюдать большую апатію, въ цѣломъ рядѣ слоевъ русскаго народа совершенно атрофировалось чувство національной гордости и желанія борьбы. Я увѣренъ, что, если бы даже гетманъ объявилъ бы мобилизацію, ничего бы изъ этого не вышло. Молодежь была распущена, солдаты обратились въ потерявшихъ честь дезертировъ, офицерство... часть (но, вѣдь, очень не большая) шла умирать, (именно, умирать, безъ вѣры побѣдить), а другая... ну да прочтите исторію нашей оккупаціи хотя бы Кіева. Въ общемъ, интеллигенція заняла выгодную для себя позицію: спасибо нѣмцамъ, что пришли и освободили, но — тугъ благородная поза — они наши враги и мы имъ содѣйствовать не будемъ. Это — по моему оправданіе своей лѣни и желанія покоя.

Я: — Однако же, у васъ и мнѣніе о русскихъ! Но, вѣдь, вы забыли исторію своего народа...

ОНЪ: — Прекрасно помню и знаю. И у насъ были подобныя эпохи, даже хуже, — во имя интересовъ владѣтельнаго князя баварцы шли противъ другихъ такихъ же нѣмцевъ, саксонцы противъ пруссаковъ и т. д., но все это мы пережили и цѣной этого создали свою единую націю, которой даже враги не могутъ отказать въ высшемъ патріотизмѣ. Я, да и

всѣ нѣмцы, увѣрены въ томъ, что тотъ же процессъ произойдетъ и съ Россіей. Ваша родина несомнѣнно страна будущаго...

Я: — Простите, что я васъ здѣсь перебью, поговоримъ лучше теперь объ этомъ будущемъ. Откинемъ въ сторону прошлое, даже недавнее и...

ОНЪ: — Рѣшительно не согласенъ въ этомъ разговорѣ отбрасывать недавнее прошлое и именно съ него хочу начать свой разговоръ. Вы знаете, былъ у насъ періодъ канцлерства фонъ-Папена. Это будетъ парадоксально въ вашихъ глазахъ, но я скажу вамъ откровенно: я считаю, что если бы фонъ-Папенъ въ свое время учелъ бы, какъ слѣдуетъ жизненную силу націоналъ-соціализма, не опирался бы на уходящую и у насъ полуотжившую касту, это было бы лучше для Германіи и... для насъ. Въ тотъ моментъ, мы могли бы гораздо лучше справиться съ нашими внутренними дѣлами и въ то же время тщательнѣе проработать нашу внутреннюю программу. Мы къ власти пришли бы все равно, но въ нѣсколько болѣе легкое для Германіи, время. Къ сожалѣнію, этого не случилось и у насъ оставался лишь выходъ, къ которому мы и пришли. Такъ вотъ,, въ полномъ согласіи съ нашими чаяніями, фонъ-Папенъ пытался создать въ Европѣ настроеніе въ пользу «крестоваго похода противъ большевиковъ». Увѣряю васъ, что въ тотъ моментъ о раздѣлѣ Россіи никто и не думалъ. Когда нибудь будетъ опубликована зеленая, или тамъ бѣлая, книга, изъ которой всѣ узнаютъ, что фонъ-Папеномъ были учтены всѣ детали. Европа на это не пошла, думаю, что сейчасъ многіе въ этомъ раскаиваются. Россіи же отъ этого не легче. Но, несмотря на полную неудачу первой попытки, мысли объ этомъ все время бродятъ у насъ.

Я: — Меморандумъ Гутенбурга.

ОНЪ: — Не будемъ о немъ говорить. Это выступленіе тоже будетъ имѣть свою исторію.

Я: — Но какъ же вы себѣ представляете, въ нынѣшнихъ условіяхъ, «крестовый походъ»?

ОНЪ: — Нынѣшнія условія совершенно исключаютъ всякую мысль объ этомъ, но завтра обстановка можетъ въ полной мѣрѣ измѣниться. Во всякомъ случаѣ, лично я увѣренъ, что въ той или иной степени интервенціи не избѣжать. Да, даже и въ случаѣ переворота, новая власть вынуждена будетъ просить объ интервенціи въ тѣхъ или иныхъ формахъ. И, конечно, наиболѣе воспріимчивой окажется въ нужный моментъ къ этой идеѣ именно Германія.

Я: — Вы допускаете возможность переворота въ Россіи и какъ?

ОНЪ: — Я увѣренъ въ томъ, что очень недалеко то время, когда тамъ произойдетъ вспышка, однако совершенно не допускаю возможности, что начавшіе движеніе его смогутъ закончить. Паденіе большевиковъ будетъ сопровождаться грандіозной анархіей, передъ которой всѣ историческіе примѣры поблѣднѣютъ. По моему неизбѣжно на первое время отпаденіе отъ центра ряда окраинъ.

Я: — Это движеніе вы, несомнѣнно, будете поддерживать?

ОНЪ: — Какъ вамъ сказать? Все будетъ зависѣть отъ характера россійской центральной власти. Не шутя говорю, я допускаю возможность, что вспышку большевики временно подавятъ лишь въ центрѣ. На Украинѣ или (я знаю, вы не любите этого слова) въ Малороссіи образуется какая то власть. Что же прикажете дѣлать истиннымъ антибольшевикамъ?.. Ждать, чтобы большевики съ ней справились?..

Я: — Отнюдь, нѣтъ. Но признаніе за этой мѣстной властью такого же права русскаго правительства, какъ оно было бы въ Москвѣ, сильно бы помогло паденію большевиковъ вообще.

ОНЪ: — Это легко сказать, но труднѣе сдѣлать. Легко было бы сдѣлать ,если бы у европейскихъ государствъ была бы единая политика въ этомъ вопросѣ. А результатъ миссіи фонъ-Папена вамъ уже извѣстенъ. Ну, а теперь позвольте вамъ задать вопросъ: какъ же эмиграція отнеслась бы къ факту образованія мѣстной власти. Есть ли у эмиграціи опредѣленная точка зрѣнія?..

Я: — Нѣтъ, къ сожалѣнію, нѣтъ!

ОНЪ: — Вотъ видите, даже вы — сыны своей Родины — ее не имѣете, какъ же вы хотите требовать какой то солидарности отъ державъ, и безъ того по горло занятыхъ своими дѣлами. Нѣтъ ничего удивительнаго, что и Японія, и Польша, и, безъ лжи, Германія, имѣютъ на этотъ предметъ свои особые взгляды. Однако, нѣмцы превосходно сознаютъ, что **дробить Россію навсегда — вещь нелѣпая и противоестественная.** Изъ этого выйдетъ только конфузъ.

Я: — Да, но вѣдь вы поддерживаете всякихъ сепаратистовъ.

ОНЪ: — Мы дѣлали ошибки, въ этомъ нѣтъ спора. Но въ данный моментъ отлично поняли, что на первомъ мѣстѣ должна стоять борьба съ совѣтами. Во имя этой цѣли оправдываются всѣ временныя средства.

Я: — Предположимъ, что случится такъ, какъ вы говорите. Что же потребовала бы Германія въ компенсацію своихъ усилій по сверженію большевизма?

ОНЪ: — Въ каждой націи имѣются горячія головы, мечтающія о совершенно невозможныхъ вещахъ. Мысли нѣкоторыхъ нашихъ «анфанъ террибль» о присоединеніи Балтійскихъ государствъ, о колонизаціи Украины, надо считать совершенно несерьезными и несоотвѣтствующими нашимъ реальнымъ планамъ и возможностямъ. Въ Россіи Германія хотѣла бы видѣть друга, забывшаго нашу вражду и понявшаго, что не только одна Германія укрѣпляла большевизмъ. Повторяю, всякій ребенокъ понимаетъ, что до сего времени нѣмцы были вынуждены силою обстоятельствъ поддерживать совѣтское правительство — другого выхода, чтобы не быть окончательно раздавленными, у нѣмцевъ не было. Что-же касается до экономическаго соглашенія между обѣими сторонами, то по нашему убѣжденію, для возстановленія Россіи потребуется большая иностранная иниціатива. Эту иниціативу нѣмцы хотѣли бы взять въ

свои руки, однако, никоимъ образомъ не стѣсняя суверенныхъ правъ русскаго правительства и не мѣшая, а, наоборотъ, способствуя хозяйственному расцвѣту нашихъ національныхъ предпріятій. Въ смыслѣ же внѣшней политики мы, **примирившись съ западной границей,** какъ вы знаете, не можемъ допустить существованія оскорбительнаго для насъ коридора и стороженія чисто-нѣмецкихъ земель. Однако, мы должны считаться и съ интересами Польши. Повторяю, что слухи о какомъ-то новомъ «черноморскомъ корридорѣ» — совершенный абсурдъ. Но такъ или иначе, какимъ то соглашеніемъ должны быть обезпечены польскіе интересы. Этотъ вопросъ несомнѣнно, рано или поздно станетъ на очередь. Я лично не вижу ничего невозможнаго въ сохраненіи за Польшей выхода къ морю, путемъ предоставленія ей даже на германской землѣ порта и исключительныхъ льготъ въ эксплоатаціи связывающихъ этотъ портъ съ Польшей желѣзнодорожныхъ путей. Но это вопросъ слишкомъ деликатный, чтобы о немъ говорить сейчасъ. Существованіе же восточныхъ государствъ-лилипутовъ будетъ окончено въ тотъ моментъ, когда Россія воспрянетъ. И по моему мнѣнію, они сами, на извѣстныхъ условіяхъ войдутъ въ составъ Россіи. Этого потребуетъ не только азбучная политическая логика, но и экономическій разсчетъ этихъ странъ.

И, наконецъ, послѣдній вопросъ — это наша колоніальная имперія. Наши претензіи извѣстны всѣмъ.

Вотъ вкратцѣ основы нашей внѣшней политики, которая отнюдь не идетъ въ разрѣзъ съ интересами національной Россіи.

Я: — Вы говорили о грядущемъ переворотѣ? Какъ вы себѣ его представляете. Кстати, позвольте мнѣ въ двухъ словахъ познакомить васъ съ очень интересными письмами краснаго командира, печатавшимися въ нашемъ эмигрантскомъ военномъ журналѣ. Вотъ вкратцѣ ихъ содержаніе...

ОНЪ: — Думаю, что вашъ красный командиръ слишкомъ увлекается, если вообще эти дѣйствительно интересныя письма подлинныя или не написаны чекистами. Что въ красной арміи есть организаціи, это мы отлично знаемъ, но онѣ дѣйствуютъ разрозненно, понятно, постоянно находятся подъ животнымъ страхомъ и я лично не вѣрю въ возможность совершенія переворота, **подготовленнаго этими организаціями.** Думаю, что будетъ стихійная вспышка, которая изъ незначительной стычки съ властью выльется въ характеръ возстанія. Вотъ тогда то красноармейскія части несомнѣнно сыграютъ роль тарана, который пробьетъ стѣны Кремля. У власти появятся или совѣтскіе военные или совершенно новые люди. Сейчасъ въ Россіи настроеніе таково, что достаточно толчка извнѣ, чтобы власть большевиковъ заколебалась. Но мы пока безсильны это сдѣлать одни.

Я: — Когда по вашему мнѣнію начнутся событія въ Россіи?

ОНЪ: — Могутъ начаться внезапно. Но во всякомъ случаѣ я ставлю предѣльный срокъ — не дальше, чѣмъ черезъ полтора года.

Я: — Ну, а все же, если бы начались событія сейчасъ, приняла бы въ нихъ участіе Германія и какъ?..

ОНЪ: Несомнѣнно. Первое — денежная поддержка, второе — дипломатическая подготовка, третье — призывъ къ нѣмцамъ создать добровольческій корпусъ для помощи возставшимъ.

Я: — Ну, а какъ же Лига Націй и державы?

ОНЪ: — Во первыхъ, мы уже достаточно морально сильны, чтобы имѣть право вести свою политику, а во вторыхъ... позвольте мнѣ умолчать о томъ, на чьей территоріи мы предполагали бы формировать такой отрядъ, — для этого пришлось бы задѣть самолюбіе одного независимаго государства. Но еще разъ повторяю, если бы западная Европа поняла необходимость борьбы съ коммунизмомъ до конца и не помѣшала бы нашимъ возможностямъ, ручаюсь, что коммунизмъ былъ бы раздавленъ въ самый короткій срокъ. И, конечно, нашъ походъ былъ бы не противъ русскаго народа и русскихъ интересовъ, но противъ коммунизма и его вождей.

На этомъ и закончился нашъ разговоръ.

К. В. Т.

ОТЪ РЕДАКЦІИ. **Редакціи извѣстно лицо, съ которымъ бесѣдовалъ нашъ исключительно освѣдомленный и авторитетный сотрудникъ. Это лицо дѣйствительно занимаетъ одно изъ наиболѣе видныхъ мѣстъ въ національ-соціалистическомъ движеніи. Читатели будутъ сами судить объ интересѣ этого разговора. Мы пока воздержимся отъ всякихъ комментаріевъ, хотя и вынуждены протестовать противъ желанія, присущаго многимъ нѣмецкимъ дѣятелямъ, взвалить на Россію отвѣтственность за войну. Что же касается поддержки Германіей большевиковъ, то она въ свое время укрѣпила совѣтскую власть.**

Это, конечно, не умаляетъ заслуги нынѣшней Германіи, сдѣлавшей рѣшительный шагъ по искорененію коммунистической заразы у себя дома. Было бы совершенно естественно, если бы Германія не остановилась на полпути... Однако, въ русскомъ вопросѣ — у насъ нѣтъ никакой увѣренности въ томъ, что нѣмцы будутъ дѣйствовать такъ, какъ это выше высказываетъ собесѣдникъ нашего корреспондента. Еще недавно мы читали совершенно противоположныя заявленія нѣкоторыхъ руководителей правящей въ Германіи партіи. Для насъ ясно, что до сихъ поръ въ ней нѣтъ единодушія по русскому вопросу. Ознакомившись съ интересомъ съ новой точкой зрѣнія одной части германской политической мысли, мы будемъ ждать ея оффиціальнаго выявленія, которое, по обстановкѣ текущаго момента, неминуемо должно приблизиться.

Поступило черезъ «Часовой»:

Инвалидамъ: г. Одинцовъ (С. Бріекъ) — 20 фр.; полк. Петренко — 12 фр.; Н. П. Бѣляевъ — 10 фр.; Б. П. Войнарскій — 10 фр.; отъ онаго же, вмѣсто вѣнка на гробъ подполк. Тайнова) — 10 фр., а всего 62 франка. **Братству Русской Правды:** А. Л. — 277 фр. 78 см.

Военный отдѣлъ

Вооруженныя силы совѣтскаго союза

«Только вооруженный народъ можетъ быть дѣйствительнымъ оплотомъ народной свободы. И чѣмъ скорѣе удастся вооружиться пролетаріату, чѣмъ дольше продержится онъ на своей военной позиціи забастовщика-революціонера, тѣмъ скорѣе дрогнутъ войска, тѣмъ больше найдется среди солдатъ людей, которые поймутъ, наконецъ, что они дѣлаютъ, которые станутъ на сторону народа противъ извергов, противъ тирана, противъ убійцъ. Немедленное вооруженіе рабочихъ и всѣхъ гражданъ вообще, подготовка и организація революціонныхъ силъ, для уничтоженія правительственныхъ властей и учрежденій — вотъ та практическая основа, на которой могутъ и должны соединиться для общаго удара всѣ и всякіе революціонеры».

Такъ писалъ Ленинъ въ 1905 году, послѣ кровавыхъ событій 9 января, за 13 лѣтъ до основанія Красной Арміи.

Съ перваго же дня своего существованія Совѣтское правительство живетъ въ состояніи вѣчной войны съ остальными буржуазными государствами. Поэтому, одною изъ его первыхъ заботъ было претвореніе въ жизнь вышеизложенныхъ идей Ленина, и декретомъ отъ 23 февраля 1918 года была создана Рабоче-Крестьянская Красная Армія. Въ основу ея созданія была положена идея безпощадной войны классовъ, уничтоженіе всѣхъ буржуазныхъ государствъ и водвореніе коммунистическаго строя во всемъ мірѣ. Нижеприводимыя цитаты оффиціальнаго характера это доказываютъ.

Ленинъ писалъ (Соч. Т. XVI, стр. 173): «Диктатура пролетаріата — это самая ожесточенная, самая безпощадная война новаго класса противъ буржуазіи», и что «такъ будетъ продолжаться на протяженіи всего историческаго періода, отдѣляющаго еще капитализмъ отъ новаго, безклассоваго общества, т. е. отъ коммунизма» (Ленинъ, Томъ XXI, стр. 313).

14-го іюля 1931 года «Экономическая жизнь» писала: «Конфликтъ между нашимъ и капиталистическимъ міромъ неизбѣженъ: это будетъ его послѣдній бой. Тѣмъ временемъ, подвластный страсти его сдолѣвающей, страсти наживы, капиталистическій міръ намъ помогаетъ вооружаться противъ самаго себя. Онъ намъ помогаетъ! Это лучше, чѣмъ что либо доказываетъ идіотство и слабость міра торгашей».

4-го ноября 1925 года Рыковъ, тогда предсѣдатель Совнаркома СССР, сказалъ: «Наша Красная Армія есть авангардъ Коминтерна, и когда придетъ время, по знаку его, она начнетъ свое великое побѣдное шествіе, новую историческую эпоху. Мы всѣми силами будемъ способствовать окончательной побѣдѣ мірового коммунизма. Главнымъ, рѣшающимъ факторомъ этой побѣды явится наша Красная Армія, безчисленная, дисциплинированная и проникнутая духомъ Ленина».

Наконецъ, въ своемъ приказѣ по случаю исполнившейся 23-го февраля 1933 года 15-лѣтней годовщины Красной Арміи, Наркомвоенморъ СССР Ворошиловъ подчеркнулъ, что не надо забывать ни на минуту опасности военнаго нападенія на Совѣтскій Союзъ! Враги за предѣлами нашихъ границъ продолжаютъ вооружаться, готовятся протянуть свою разбойничью руку къ границамъ Совѣтской страны. Будьте на чеку!» («Извѣстія» отъ 23 февраля 1933).

Въ другой своей рѣчи, произнесенной въ февралѣ 1933 года на съѣздѣ ударниковъ-колхозниковъ въ Москвѣ, онъ сказалъ, говоря о пактахъ о ненападеніи, заключенныхъ СССР съ другими государствами: «Пактъ о ненападеніи не есть еще свидѣтельство о стопроцентной невозможности этого нападенія» («Извѣстія» 22 февр. 33 г.).

Эти нѣсколько выдержекъ лучше всего показываютъ идеи и принципы, которыми руководились большевики, создавая свою Красную Армію, и которые цѣликомъ отразились въ ней.

Дѣйствительно, первый же параграфъ «Устава полевой службы Р.-К. К. А.» гласитъ:

«СССР является единствен. пролетарскимъ государствомъ, отечествомъ трудящихся всѣхъ странъ. Уже однимъ своимъ существованіемъ Красная Армія, защищая СССР, тѣмъ самымъ способствуетъ порабощеннымъ массамъ трудящихся всего міра бороться за свое освобожденіе».

Что же изъ себя представляетъ въ настоящее время Рабоче-Крестьянская Армія, каково ея строеніе, кадры, техническая и моральная мощь и система пополненія?

I. СВѢДѢНІЯ ОБЩАГО ХАРАКТЕРА

Въ составъ вооруженныхъ силъ СССР входятъ:

1) Рабоче-Крестьянская Армія и Флотъ.
2) Войска особаго назначенія (О. Г. П. У.).
3) Пограничная охрана (О. Г. П. У.).

*) Лекція 13-я изд. «Борьба за культуру». Сост. Кн. А. М. Куракинъ.

КРАСНАЯ АРМІЯ

Мирная

Ремонтъ танка на маневрахъ.

4) Конвойная стража.

5) Части особаго назначенія (Ч. О. Н.).

6) Вооруженная охрана (В. ОХР.).

7) Рядъ подсобныхъ военныхъ формированій, не носящихъ постояннаго характера (части Осоавіохима, ОДР, Автодора, школъ и учебныхъ заведеній и др.).

Главнѣйшія особенности Красной Арміи слѣдующія:

1) Ея классовый и интернаціональный характеръ;

2) Армія является орудіемъ политической борьбы;

3) Наличіе въ рядахъ Красной Арміи особаго политическаго аппарата, пронизывающаго ее сверху до низа и способнаго руководить арміей согласно цѣлямъ и желаніямъ компартіи.

4) Приспособленность Красной Арміи къ гражданской войнѣ и поддержкѣ внутреннихъ революціонныхъ движеній въ другихъ государствахъ, главнымъ образомъ, въ сосѣднихъ съ Совѣтской Россіей.

5) Организація Красной Арміи въ военномъ отношеніи основана на сравнительно удачной комбинаціи двухъ противоположныхъ военныхъ системъ: системы небольшой хорошо обученной арміи солдатъ профессіоналовъ (по примѣру Германіи) и огромной арміи милиціоннаго характера, системы «вооруженнаго народа» (по примѣру Франціи).

Въ основу организаціи К. А. положенъ законъ 18 сентября 1925 года о воинской повинности, дѣйствующій, съ небольшими измѣненіями и теперь и являющійся отчасти развитіемъ стараго Русскаго Устава о Воинской повинности. Интересно отмѣтить, что по сравненію съ уставомъ царскаго времени, совѣтскій уставъ значительно сокращаетъ прежнія льготы, распространяя, напримѣръ, обязательность военной службы на инородцевъ окраинъ Россіи, не подлежащихъ ранѣе воинской повинности. Въ своей основѣ онъ вводитъ территоріальное комплектованіе, но въ виду невозможности пропускать черезъ ряды арміи всю огромную массу призываемыхъ (около 1.200.000 человѣкъ — изъ которыхъ 800.000 признаются годными къ военной службѣ) создаютъ особую смѣшанную кадрово-милиціонную систему организаціи арміи, при помощи которой все трудовое населеніе совѣтской Россіи получаетъ военную подготовку.

Сущность этой системы заключается въ томъ, что содержимыя въ мирное время воинскія части неоднородны по своей организаціи, численности и степени обученія. 40 проц. пѣхоты и легкой артиллеріи, большая часть кавалеріи, вся тяжелая артиллерія и почти всѣ инженерныя и спеціальныя войска относятся къ кадровымъ частямъ общепринятаго типа. Остальная же пѣхота, легкая артиллерія и часть кавалеріи принадлежитъ къ т. наз. территоріальнымъ» войскамъ и носитъ милиціонный характеръ. Въ этихъ территоріальныхъ частяхъ получаетъ свое воинское образованіе главная масса подлежащихъ призыву.

Кромѣ того, въ сов. Россіи существуетъ еще и внѣвойсковое обученіе, для нѣкоторыхъ категорій призываемыхъ, не проходящихъ службу въ строю, и обязательная для всего трудового населенія допризывная подготовка, къ отбыванію которой привлекается вся мужская молодежь по достиженію ею 19-лѣтняго возраста.

Изъ общаго числа 800.000 ежегодно призываемыхъ на военную службу около 260.000 чел. получаетъ военную подготовку въ кадровыхъ частяхъ, около 200.000 чел. — въ территоріальныхъ и около 340 тысячъ чел. — проходятъ военное обученіе внѣ рядовъ Арміи.

Кн. А. М. Куракинъ.

Полковыя, кадетскія и юнкерскія объединенія могутъ сохранить память о своихъ умершихъ соратникахъ, внеся ихъ имена въ

«Зарубежный Некрополь»

(см. стр. 1).

Бредовскій походъ*)

ГЕН.-МАІОРЪ Б. А. ШТЕЙФОНЪ.

Въ № 107 «Часового» была помѣщена статья ген. Промтова «Къ исторіи Бредовскаго похода». Эта статья тенденціозно освѣщаетъ исторію похода и содержитъ рядъ существенныхъ неточностей.

1) Необъяснимо, почему почтенный М. Н. Промтовъ, описывая, хотя и кратко, Бредовскій походъ, счелъ возможнымъ совершенно умолчать о личности и о подвигѣ Н. Э. Бредова? Одаренный генералъ, человѣкъ величайшаго благородства, несокрушимой воли и глубокой преданности долгу, Н. Э. Бредовъ былъ, въ полномъ смыслѣ слова, душою похода. Въ обстановкѣ безнадежности, онъ своимъ военнымъ талантомъ и величіемъ духа спасъ, въ тѣ трагическіе дни, не только наши жизни, но и нашу честь.

Мой — столь же благородный, сколь и скромный начальникъ ген.-лейт. Бредовъ совершилъ подвигъ высокаго героизма. Забыть или умолчать объ этомъ —невозможно.

2) Непонятна и тенденція ген. Промтова представить исторію II корпуса, какъ бы исторіей Бредовскаго похода, а свою роль, какъ самостоятельную и рѣшающую. Въ дѣйствительности, директивой ген. Шиллинга отъ 24 января (т. е. данной въ Одессѣ) № 0231400 всѣ войска правобережной Украины **), въ томъ числѣ и II корпусъ были подчинены ген. Бредову. Двигаясь отъ с. Маяки къ Тирасполю, ген. Промтовъ шелъ не «на соединеніе съ колонной ген. Бредова», а присоединялся къ главнымъ силамъ отряда и къ своему прямому начальнику ген. Бредову.

II корпусъ прибылъ къ Тирасполю безъ артиллеріи и въ столь слабомъ составѣ, что былъ сведенъ въ одну (5 пѣх.) дивизію, каковая и была придана въ качествѣ прикрытія къ обозамъ отряда. Вообще же, съ 1 февраля 1920 года, т. е. на 3-й день похода и до возвращенія въ Крымъ II корпусъ, какъ таковой уже не существовалъ.

3) Ген. Промтовъ обвиняетъ въ «фатальныхъ неудачахъ» тѣхъ, кто «безъ крайней къ тому необходимости притянули войска къ Одессѣ» и тѣмъ создали, якобы, весьма тяжелую обстановку для войскъ Новороссійской области. хотя ген. Промтовъ и не указываетъ «виновныхъ», но понятно, что рѣчь идетъ о ген. Деникинѣ и о ген. Шиллингѣ. Высказывая свои голословныя обвиненія, ген. Промтовъ повторяетъ примитивное обывательское разсужденіе. Между тѣмъ, отъ бывшаго командира корпуса мы въ правѣ требовать болѣе вдумчиваго и безпристрастнаго анализа тогдашней обстановки

Весьма важное политическое и экономическое значеніе Новороссійской области предопредѣляло и стратегическую роль ея войскъ.

Проектъ отхода войскъ ген. Шиллинга въ Крымъ дѣйствительно существовалъ, однако, его исполненіе встрѣтило серьезныя препятствія. Для того, чтобы войска Новороссійской области могли безопасно уйти въ Крымъ, имъ необходимо было совершить длительный и опасный фланговый маршъ, сообразуя при этомъ свой маневръ съ наличными переправами на Днѣпрѣ.

Каждому военно- образованному человѣку понятно, что подобный сложный маневръ могъ быть совершенъ отнюдь **не южнѣе** Кичкасскаго моста, т. е. тогда, когда нашъ фронтъ находился еще въ 150-200 в. къ сѣверу отъ Одессы. Ибо южнѣе Кич-

*) Помѣщаемый очеркъ написанъ бывшимъ начальникомъ штаба ген. Бредова.

**) За исключеніемъ гарнизона Одессы.

КЪ СЪѢЗДУ ГАЛЛИПОЛІЙСКИХЪ ОРГАНИЗАЦІЙ ВЪ ЧЕХОСЛОВАКІИ

Участники съѣзда: въ центрѣ ген.-м. Харжевскій, слѣва отъ него — предсѣдатель съѣзда кап. Орловъ и нач. подъотдѣла Р. О. В. С. въ Чехословакіи кап. 1 р. Подгорный.

каса мостовъ уже не имѣлось. Другими словами, — — надо было заранѣе предрѣшить участь Одессы, и предрѣшить безъ достаточныхъ къ тому основаній.

Если ген. Промтовъ, разсуждая объ уходѣ въ Крымъ, имѣлъ въ виду, главнымъ образомъ, интересы своего II корпуса, то ни ген. Деникинъ, ни ген. Шиллингъ не могли разсуждать столь упрощенно. Они обязаны были воспринимать обстановку **въ цѣломъ...** Необходимо помнить, что судьба Бѣлой борьбы рѣшалась на Ростовскомъ направленіи и до выясненія исхода Ростовской операціи, задуманной Главнымъ Командованіемъ, преждевременное оставленіе Новороссійской области являлось невозможнымъ. Надо было рисковать частными интересами войскъ Новороссійской области, во имя общихъ политическихъ и стратегическихъ соображеній.

Въ своей военно - литературной дѣятельности, я не разъ выступалъ съ критикой дѣйствій Вооруженныхъ Силъ Юга Россіи. И съ тѣмъ большимъ правомъ могу нынѣ опровергать неосновательныя нападки ген. Промтова.

Когда войско ген. Бредова, т. е. главныя силы приблизились къ Одессѣ и имѣли въ тылу только одну паромную переправу на Днѣпрѣ, то уже не было возможности отойти на востокъ. Создавшаяся обстановка, правда, предрѣшила крестный путь Бредовскаго отряда, но война безъ риска невозможна.

4) Ген. Шиллинга и его штабъ упрекаютъ въ томъ, что они, безъ «достаточныхъ основаній», повѣрили завѣреніямъ англичанъ о пріемѣ русскихъ войскъ Румыніей. Упреки неосновательны, ибо въ условіяхъ конца января 1920 г., внѣ зависимости отъ какихъ-либо «завѣреній», у ген. Шиллинга не было никакихъ иныхъ надеждъ спасти свои войска, какъ попытаться двинуться на западъ.

Въ тѣ дни Новороссійская группа, понявъ свое критическое положеніе была близка къ отчаянію. Еще день-два колебаній и вся эта масса могла превратиться въ обезумѣвшую толпу. Извѣстіе о движеніи въ Румынію быстро ободрило войска и дало возможность намъ, начальникамъ, справиться съ роковымъ кризисомъ.

5) Ген. Промтовъ весьма сурово обвиняетъ другихъ за «Фатальныя ошибки» и, повидимому, совершенно не склоненъ переложить и на себя часть отвѣтственности. Между тѣмъ, директивой ген. Шиллинга № 0231180, на ген. Промтова была возложена задача удерживать линію Днѣпра и фронтъ Апостолово-Кривой Рогъ- Чебановки, т. е. прикрывать правый флангъ и тылъ главныхъ силъ Новороссіи (группу ген. Бредова), сдерживавшихъ натискъ красныхъ на фронтѣ Неустойка II корпуса въ районѣ Долинской внушила ген. Промтову мысль оставить линію нижняго Днѣпра, а затѣмъ почти немедленно и линію Буга. Въ итогѣ, прямымъ послѣдствіемъ таковыхъ дѣйствій ген. Промтова явились: 1) прорывъ фронта ген. Бредова и 2) необходимость спѣшной эвакуаціи Одессы.

ИЗЪ ПРОШЛАГО.

Посѣщеніе Москвы Королемъ Сербскимъ Петромъ I въ 1910 г., 14 марта.

На Николаевскомъ вокзалѣ: 1) Король, 2) Градоначальникъ ген. Андреяновъ, 3) Губернаторъ ген. Джунковскій, 4) Городской Голова Гучковъ.

ПОХОДЪ

Въ исторіи южной-бѣлой борьбы, Бредовскій походъ является одной изъ героическихъ страницъ этой исторіи. Однако, исходъ этотъ примѣчателенъ не только, какъ искусно проведенное военное предпріятіе. Онъ интересенъ еще и тѣми разнообразными, весьма сложными воздѣйствіями, какія оказывала на него и «реальная политика» различныхъ европейскихъ государствъ.

На судьбу Бредовскаго отряда вліяли Англія, Франція, Румынія, Польша... Въ кругъ воздѣйствій втягивались дипломатіи Чехословакіи, Сербіи, Болгаріи, Константинополя. Только учитывая закулисную и нерѣдко циничную игру «реальной политики», можно понять исторію Бредовскаго похода, а вмѣстѣ съ симъ величіе подвига, совершеннаго ген Бредовымъ.

Къ 19 января 1920 г. положеніе въ одесскомъ районѣ было катастрофическое: фронтъ группы ген. Бредова былъ прорванъ красными и связи съ отрѣзанными частями ген. Шевченко не имѣлось. Связь съ Одессой постоянно прерывалась красными партизанами. Войска ген. Промтова отходили къ Одессѣ. Надеждъ на эвакуацію моремъ не было. Войскамъ Новороссійской области угрожала безславная гибель.

Принявъ на себя въ это тяжелое время командованіе всѣми войсками Новороссіи*) ,ген. Бредовъ съ выдающимися искусствомъ, волей и спокойствіемъ совершаетъ свой знаменитый фланговый маршъ въ виду противника и согласно указаніямъ ген. Шиллинга, сосредотачиваетъ свои войска у Тирасполя (главныя силы) и у с. Маяки (II к-съ).

Къ вечеру 28 января положеніе становится грознымъ: румыны рѣшительно отказываются пропу-

*) Кромѣ гарнизона Одессы.

стить насъ на свою территорію и это обстоятельство приводитъ войско въ отчаяніе. Какъ начальникъ штаба я получаю доклады, что въ частяхъ развивается сильное броженіе и назрѣваетъ рѣшеніе: арестовать старшихъ начальниковъ и выдать ихъ большевикамъ.

Ко мнѣ является командиръ Бѣлозерскаго полка полковникъ Родченко, подтверждаетъ эти слухи и отъ имени полка заявляетъ о полной преданности Бѣлозерцевъ ген. Бредову **) и мнѣ.

Точно съ такимъ докладомъ былъ у ген. Бредова и начальникъ 4 стр. дивизіи ген. Непенинъ и тоже завѣрилъ въ вѣрности стрѣлковъ. Эти обѣ доблестныя части до конца похода являли примѣры долга и дисциплины.

28 января ген. Бредовъ собираетъ военный совѣтъ, на которомъ рѣшено начать переправу черезъ Днѣстръ. Рѣшеніе это не удовлетворяетъ ген. Бредова, и поздно вечеромъ, послѣ военнаго совѣта, онъ углубляется въ разсмотрѣніе по картѣ путей въ Польшу.

Такимъ образомъ, въ его головѣ впервые зарождаются мысли о походѣ въ Польшу. О полякахъ мы не имѣли никакихъ свѣдѣній, за исключеніемъ тѣхъ, что Польша тоже воюетъ съ Совдепіей.

Утромъ 29 января выяснилось, что предположеніе о походѣ на Польшу встрѣчаетъ общее сочувствіе. Переправа черезъ Днѣстръ была отставлена и ген. Бредовъ отдалъ войскамъ приказъ выступить въ ночь на 30 января и двигаться на сѣверъ, вдоль Днѣстра. Войска уходили въ ту узкую щель, какая предположительно считалась еще не вполнѣ занятой врагомъ.

Идея похода была весьма примѣчательная и ярко характеризовала характеръ и военное дарованіе ген. Бредова: красное командованіе повидимому не догадывалось, что вся новороссійская группа сосредоточилась у Тирасполя. Совѣтскія войска, тоже уставшія, стремились къ югу, расчитывая прижать бѣлыхъ къ морю и овладѣть богатой Одессой. Имъ не приходило въ голову, что новороссійская группа, искусно ускользнувъ отъ ихъ ударовъ, можетъ двинуться въ сторону противоположную отъ Одессы, т. е. на сѣверъ. Дерзкій планъ ген. Бредова могло разгадать только незаурядное военное воображеніе. Большевики такимъ не обладали.

Технически планъ похода основывался на внезапности и быстротѣ: незамѣтно уйти отъ Тирасполя и форсированными переходами оторваться отъ противника.

Отрядъ двигался въ узкой полосѣ между ж. д. Одесса-Жмеринка и Днѣстромъ. Близость ж. д. давала возможность большевикамъ быстро подвезти свои резервы въ любой пунктъ и опрокинуть насъ въ Днѣстръ. Много долгихъ, томительныхъ дней мы находились въ подобномъ мѣшкѣ, гдѣ ограниченность мѣста крайне стѣсняла маневръ, а до 7 тыс. больныхъ и бѣженцевъ сильно связывало свободу боевыхъ дѣйствій. Не трудно понять, сколько воли, мужества и искусства потребовалось отъ ген. Бредова, чтобы вывести отрядъ изъ столь тяжелаго положенія.

Съ грустью надо признать, что благородныя и самоотверженныя усилія начальника отряда весьма осложнялись своеволіемъ нѣкоторыхъ генераловъ...

11 февраля, т. е. послѣ 13 дней жестокихъ лишеній и страданій, на ночлегѣ въ с. Барбовецъ были получены первыя донесенія о полякахъ. нашъ разъѣздъ встрѣтилъ польскій разъѣздъ. Съ утра 12 февраля была выслана дальняя развѣдка, вошедшая въ связь съ поляками, а къ полудню наши авангарды подошли къ Н. Ушицѣ, занятой польскимъ баталіономъ.

Предупрежденныя о нашемъ подходѣ, польскія войска встрѣтили насъ радушно и оказали возможное въ боевой обстановкѣ содѣйствіе по размѣщенію и устройству въ своемъ тылу.

14 февраля, ген. Бредовъ и я были весьма любезно приняты командующимъ польской арміей ген. Краевскимъ. Послѣдній выразилъ надежду имѣть насъ боевыми сосѣдями и обѣщалъ всякую помощь по части устройства больныхъ и раненыхъ и по довольствованію нашихъ войскъ и бѣженцевъ.

17 февраля прибыла изъ Варшавы делегація для оформленія нашего пребыванія на территоріи Польши. Во главѣ делегаціи находился кн. Радзивиллъ, ранѣе служившій л. гв. въ Гусарскомъ полку. Съ большимъ тактомъ и благородствомъ онъ всемѣрно шелъ на встрѣчу нашимъ интересамъ и далъ ген. Бредову не мало цѣнныхъ совѣтовъ.

Въ тотъ же день, въ Солодковцахъ былъ заключенъ договоръ между нами и польскимъ главнымъ командованіемъ на основахъ международнаго права.

Пунктъ 2 договора гласилъ: «Главн. командованіе постарается сдѣлать все возможное для возвращенія всѣхъ солдатъ и офицеровъ, а также и семействъ на территорію, занятую арміей ген. Деникина. Съ этой цѣлью приметъ всѣ мѣры посредничества между ген. Бредовымъ и правительствами дружескихъ государствъ, отъ которыхъ будетъ зависѣть эта перевозка».

Тамъ же, въ Солодковцахъ ген. Бредову было предложено занять своими войсками самостоятельный участокъ польскаго фронта. Снабженіе насъ всѣми видами довольствія принимало на себя польское командованіе. Предложеніе было принято и отрядъ немедленно занялъ участокъ Женишковцы-Дашковцы-Колюшки-Ломоченцы-Заборозновцы. Оставаясь вполнѣ самостоятельнымъ, ген. Бредовъ лишь согласовалъ свои дѣйствія съ общеоперативными заданіями польскаго командованія. Наши больные и бѣженцы были устроены заботами ген. Краевскаго.

Вообще нашъ отрядъ оставался на фронтѣ, встрѣчая неизмѣнно благожелательное и корректное къ

**) По духу и составу этотъ полкъ былъ одной изъ надежныхъ и сильныхъ частей отряда. Я имъ командовалъ въ 1919 г.

себѣ отношеніе*). Къ сожалѣнію, несмотря на принимаемыя мѣры, эпидемія сыпного тифа усилилась до размѣровъ подлиннаго бѣдствія. Болѣзнь бушевала съ невѣроятной силой, перекинулась въ сосѣднія польскія части и въ тылъ. Во многихъ нашихъ частяхъ, болѣе половины состава болѣли тифомъ и въ тяжелой формѣ. Отрядъ вымиралъ. Подобное бѣдствіе побудило польское командованіе отвести отрядъ въ тылъ и изолировать въ лагеряхъ.

Войска были отправлены въ лагери, а ген. Бредовъ выѣхалъ, по совѣту кн. Радзивилла, въ Варшаву, чтобы ускорить наше возвращеніе въ Россію. Пребываніе въ лагеряхъ совпало съ періодомъ военныхъ успѣховъ поляковъ, завершившихся взятіемъ Кіева. Это обстоятельство и возникшія мечты о «Великой Польшѣ до Днѣпра» измѣнили отношеніе къ русскимъ войскамъ. На насъ стали смотрѣть только какъ на «москалей» и на «вѣковыхъ враговъ Польши». Европейская дипломатія, представленная въ Варшавѣ, уже не интересовалась нами, какъ военной силой. Однако, надо признать, что тяжелый лагерный режимъ, сильно нервировавшій наши войска, былъ созданъ, главнымъ сбразомъ, лагерными комендантами. Военное министерство продолжало проявлять корректность и принимать во вниманіе протесты ген. Бредова противъ лагернаго режима.

Оно даже предложило ген. Бредову командировать меня совмѣстно съ инспекторомъ лагерей, для обслѣдованія на мѣстахъ нашихъ жалобъ и нашихъ нуждъ. Въ итогѣ, своеволіе комендантовъ было значительно сокращено, но все же войска отряда испытывали большія стѣсненія. Особенно тяжело было ихъ моральное состояніе, угнетаемое тоской по Родинѣ.

Въ началѣ мая, ген. Бредовъ командировалъ меня въ Крымъ для доклада новому Глав-щему ген. Врангелю и съ тѣмъ, чтобы по пути — въ Бѣлградѣ, въ Софіи и въ Константинополѣ я добился бы пропуска нашихъ войскъ въ Крымъ.

Во время моей поѣздки, «реальная политика» Европы совершила свой очередной поворотъ. Польскія войска оставили Кіевъ и отходили къ Вислѣ. Польша зашаталась подъ ударами большевиковъ. Подобная участь угрожала и Румыніи. По совѣту французской дипломатіи, рѣшено было спѣшно отправить отрядъ ген. Бредова въ Крымъ, дабы ген. Врангель могъ надежнѣе оттянуть на себя красныя силы и тѣмъ ослабить натискъ на Польшу. Румынія немедленно согласилась пропустить отрядъ и оказать ему полное гостепріимство.

Быстро вернувшись въ Варшаву, я узналъ, что два эшелона нашихъ войскъ уже отправлены, назначены посадки слѣдующихъ, съ которыми выѣхалъ и ген. Бредовъ. Я имѣлъ предписаніе Главнокомандующаго вступить, послѣ отъѣзда ген. Бредова, въ командованіе войсками и оставался въ Польшѣ до 2 сентября.

Поляки вернули мнѣ лишь часть нашего оружія, сданнаго имъ на храненіе — винтовки, 18 орудій, 282 пулемета и проч. Вернули только часть, а не все оружіе, не по недостатку доброй воли: склады съ нашимъ оружіемъ были захвачены большевиками, а польскіе склады были пусты.

Бредовскій походъ былъ оконченъ, но «реальная политика» продолжала свой кругооборотъ: по прибытіи въ Крымъ, мы узнали, что Польша заключила миръ съ большевиками и освободившіяся красныя войска всей своей массой обрушились на Крымъ...

25 февраля 1922 г. приказомъ ген. Врангеля, **«въ воздаяніе вѣрности долгу и понесенныхъ тяжелыхъ трудовъ и лишеній чинами отряда генералъ-лейтенанта Бредова, съ боями пробившимися въ студеную зимнюю пору изъ Тирасполя въ Польшу»** былъ установленъ бѣлый крестъ на національной лентѣ, съ надписью **«Вѣрные долгу»**. Краткая надпись такъ много говорящая и такъ полно объясняющая подвигъ генерала Бредова.

Б. А. Штейфонъ.

*) Что совершенно не согласуется съ редакціей ген. Промтова.

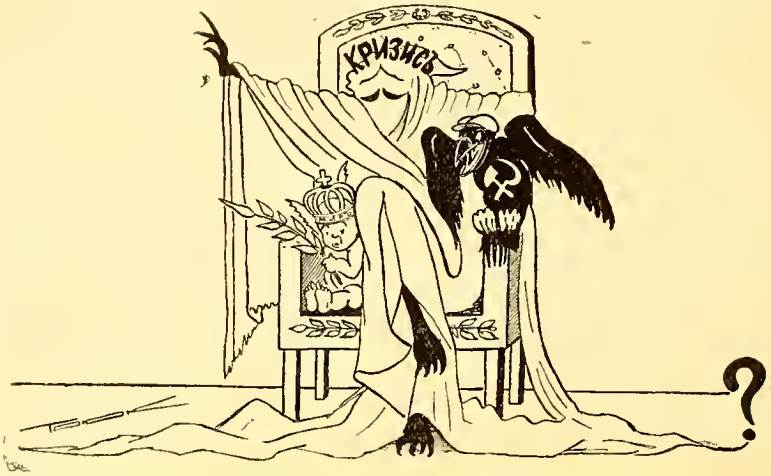

МИРЪ: Народы требуютъ, что бы я царствовалъ, но не хотятъ понять, что мнѣ тѣсно на моемъ тронѣ.
(Кар. Э. Трюка).

Русскій Развѣдчикъ

Журналъ состоящей подъ покровительствомъ
Е. И. В. ВЕЛИКОЙ КНЯГИНИ КСЕНІИ АЛЕКСАНДРОВНЫ
Національной Организаціи Русскихъ Развѣдчиковъ
подъ редакціей Евгенія Тарусскаго.

№ 1 (при журналѣ «Часовой») Октябрь 1933 г.

Русскимъ Развѣдчикамъ

Въ сосновой рощѣ, на полянѣ,
гдѣ къ небу рвется гордый стягъ,
съ Петровскимъ пыломъ Ополчане
(здоровый русскій молоднякъ...)
опять раскинули въ порядкѣ —

любимый лагерь, такъ родной,
чтобъ лѣто краткое, въ палаткѣ
прожить единою семьей...
Чтобъ здѣсь, въ лѣсу, вдали Отчизны,
въ странѣ согрѣвшей, но чужой,

себя готовить къ нужной жизни,
чтя свято крестъ Петровскій свой.
Чтобъ здѣсь — въ изгнаніи и бѣдахъ,
познать ужъ съ юныхъ лѣтъ свой долгъ,
тотъ долгъ, что гордо несъ въ побѣдахъ —
родной Преображенскій полкъ!

.....

Чтобъ вѣрить всѣмъ, едино твердо,
что все еще живетъ игра,
въ которой Русь проснулась гордо,
зажегшись геніемъ Петра...

Старшій развѣдчикъ **Романъ Склабинскій.**

Капбретонъ.

Лѣтніе лагеря Н.О.Р.Р. въ 1933 г.

(Изъ приказовъ)

§ 1.

За истекшій лѣтній періодъ во Франціи дѣйствовали четыре лагеря НОРР:

1. Штаба НОРР, Отдѣла Сѣвера Франціи и Отдѣла Центра Франціи у Капбретонъ.
2. Монтаржисскаго района, у Шато дю Бертіу.
3. Крезовскаго района, у Ст. Жерменъ дю Буа и
4. Отдѣла Юга Франціи, у Борданіэръ.

§ 2.

Лагерь у Борданьеръ, въ 17 километрахъ отъ г. Марселя, въ глубокомъ ущельѣ, недоступномъ для господствующихъ знойныхъ вѣтровъ-мистралей; прекрасная ключевая вода, большой сосновый лѣсъ.

Начальникъ лагеря — капитанъ Григорьевъ, старшіе развѣдчики Сергѣй и Константинъ Карамзины были ему надежными помощниками. Матери развѣдчиковъ — Н. Д. Карамзина и М. П. Гудзь самоотверженно взяли на себя всѣ заботы по довольствію и хозяйству лагеря.

§ 3.

Лагерь у Ст. Жерменъ дю Буа, въ 7 клм. отъ г. Крезо, на полянѣ въ лѣсу и въ 500 метрахъ отъ живописнаго озера.

Начальникъ лагеря — Старшій Инструкторъ Сущенко, Завѣдывающій хозяйственной частью — капитанъ Червяковъ, строй и спортъ — старшій развѣдчикъ Юницкій.

Всѣ начальствующія лица этого лагеря находились въ неблагопріятномъ положеніи въ смыслѣ служебныхъ отпусковъ; однако, это обстоятельство не помѣшало имъ провести и закончить лагерь съ такимъ же полнымъ успѣхомъ, какъ и другимъ.

§ 4.

Лагерь у Шато дю Бертіу, въ 12 клм. отъ г. Монтаржи, на полянѣ въ лѣсу. Мѣсто, какъ и неболь шой домъ, были любезно предоставлены ихъ владѣльцемъ — графомъ де Сертижъ, постоянно оказывавшимъ массу знаковъ вниманія и сердечнаго отношенія къ нашимъ развѣдчикамъ.

Начальникъ лагеря — старшій инструкторъ Винокуровъ, наблюдающій за лагеремъ и завѣдывающій хозяйственной частью — поручикъ Евтуховъ, завѣдывающая медицинской частью — старшая сестра милосердія Гатчинскаго Дворцоваго госпиталя К. В. Евтухова. Инструкторъ Кудиновъ, въ свободное отъ службы время, всячески помогалъ общей работѣ лагеря.

§ 5.

Лагерь у Капбретонъ.

Начальниками лагеря послѣдовательно были (въ зависимости отъ ихъ служебныхъ отпусковъ) инструктора: Базаровъ и Патроновъ и второй мѣсяцъ — почетный старшій инструкторъ Репнинскій. Комендантъ и завѣдывающій хозяйственной частью — под-

поручикъ Рышковъ, въ помощь которому были: кандидатъ Прозоркевичъ и старшій развѣдчикъ Дрейеръ. Лагерный врачъ — докторъ Гаранинъ.

Старшими развѣдчиками завѣдывали — старшій инструкторъ Олиферъ и старшій развѣдчикъ Склабинскій.

Развѣдчиками — инструктора: Патроновъ и Брижатовъ 1-й и старшій развѣдчикъ Цикрикци.

Орлятами завѣдывалъ инструкторъ Утѣшевъ, у котораго помощниками были: развѣдчикъ Эбергардъ и кандидатъ Кандауровъ.

М. А. Погорѣцкая — начальница звена пчелокъ.

Проводившіе время своего служебнаго отпуска въ лагерѣ: начальникъ штаба НОРР — капитанъ Сигаль, начальникъ отдѣла Сѣвера Франціи Гв. полковникъ Рустановичъ и состоящій при штабѣ НОРР, генеральнаго штаба полковникъ Чайковскій — своимъ опытомъ и знаніями способствовали общему успѣху лагеря.

Этому же успѣху способствовали, жившіе въ лагерѣ и предоставившіе себя въ полное распоряженіе начальника НОРР, помощникъ начальника отдѣла Гаскони, организаціи французскихъ развѣдчиковъ, инструкторъ Петръ Дежанъ и его братъ — помощникъ начальника отряда въ г. Ошъ — младшій инструкторъ Левъ Дежанъ. Присутствіе этихъ гг. инструкторовъ въ нашемъ лагерѣ, а также и ихъ младшаго брата и сестры — еще больше укрѣпило ту традиціонную дружбу, которая издавна существуетъ между русскими и французскими развѣдчиками.

Рядомъ съ нашимъ лагеремъ находился 20-дневный лагерь французскихъ развѣдчиковъ (104 человѣка), начальникомъ котораго и былъ инструкторъ Петръ Дежанъ.

§ 6.

Всѣмъ лицамъ, поименованнымъ въ параграфахъ 2, 3, 4 и 5, выражается глубокая благодарность за ихъ самоотверженную и высокопослезную дѣятельность на благо общаго дѣла.

Всѣ лагери прошли отлично — понесенные труды дали достойные результаты. Старшіе развѣдчики, развѣдчики, развѣдчицы, орлята и пчелки окрѣпли физически и духовно и еще больше приблизились къ Россіи.

Лагеря, какъ и раньше, вели интенсивную общественную работу и находились въ постоянномъ контактѣ съ мѣстнымъ населеніемъ, благодаря чему у послѣдняго возстанавливаются ясныя представленія объ истинной Россіи.

Вездѣ, гдѣ появляется русскій развѣдчикъ — оживаетъ и укрѣпляется престижъ Русскаго имени.

Стая орлятъ въ Капбретонѣ.

Начальникъ НОРР. полк. П. Н. Богдановичъ и комендантъ лагеря въ Капбретонѣ подпор. Е. В. Рышковъ.

§ 7.

Особенно отмѣчается исключительная энергія и иниціатива:

Предсѣдателя попечительнаго комитета при Монтаржисскомъ районѣ — капитана Гембицкаго и гг. членовъ этого комитета.

Начальника отдѣла Юга Франціи — полковника Куликова.

Начальника Крезовскаго райсна — подполковника Гулевича, какъ выполнившихъ тяжелую работу по подготовкѣ соотвѣтствующихъ лагерей, и подпоручика Рышкова, занимавшаго два мѣсяца должности коменданта и завѣдывающаго хозяйственной частью лагеря, черезъ который прошло 107 человѣкъ.

§ 8.

Капбретонскій лагерь посѣтили:

Его Императорское Высочество Великій Князь Борисъ Владиміровичъ, 6-19 августа, въ день праздника НОРР.

Сынъ и внукъ Августѣйшей ПОКРОВИТЕЛЬНИЦЫ Національной Организаціи Русскихъ Развѣдчиковъ — Шефъ 1 Отряда развѣдчиковъ, Его Высочество Князь Федоръ Александровичъ и орленокъ 1 стан, Его Высочество Князь Михаилъ Федоровичъ — 12 сентября.

16 с. сентября Ихъ Высочества Князья Федоръ Александровичъ и Михаилъ Федоровичъ прибыли на станцію Лабеннъ, къ отходу поѣзда, съ которымъ участники лагеря отправлялись въ Парижъ.

Начальникъ Національной Организаціи
Русскихъ Развѣдчиковъ
Полковникъ **Богдановичъ.**

Начальникъ Штаба,
Капитанъ **Сигаль.**

Потѣшные Зарубежной Россіи

(Національная Организація Русскихъ Развѣдчиковъ)

Въ быстро надвигающихся сумеркахъ еще различимы стройныя шеренги развѣдчиковъ и орлятъ. Передъ шеренгами инструктора, еще впереди — начальникъ лагеря и дежурный развѣдчикъ. На правомъ флангѣ комендантъ лагеря, на валикѣ начальникъ организаціи.

— На молитву! Шапки долой! — командуетъ молодой, взволнованный торжественностью минуты голосъ развѣдчика.

Звучатъ и расплываются въ вечернемъ воздухѣ «Коль славенъ».

На груди у полковника — начальника организаціи, два знака старѣйшихъ и славнѣйшихъ полковъ: Россійской Императорской Гвардіи — Л.-Гв. Преображенскаго и Россійской Имп. Арміи — Лейбъ-Эриванскаго.

Поручикъ-комендантъ, также началъ свою солдатскую службу подъ Императорскими знаменами. Въ дни деникинскаго похода на Москву, носилъ онъ бѣло-малиновую дроздовскую фуражку.

И вспоминаются имъ другіе молчаливые, безконечные, безупречно выравненныя шеренги, другія вечернія зори и медленно и торжественно плывущіе въ воздухѣ звуки мощнаго и спокойно-величаваго гимна.

— Подъ флагъ! Господа инструктора!

Съ мачты медленно спускается трехцвѣтный и андреевскій флаги. Эмблема безсмертія Великой Россіи.

— Господамъ начальникамъ развести отряды!.

Колонны уходятъ съ плаца и сливаются съ ночнымъ мракомъ, тамъ, гдѣ подъ соснами въ палаткахъ свѣтятся рѣдкіе огни.

Еще нѣсколько минутъ и горнистъ играетъ сигналъ:

— Спать, спать, по палаткамъ!

И чуть ниже, послѣдній сигналъ отлетѣвшаго дня, нѣжный и убаюкивающій:

— Тушить огни...

Лагерь погружается во мракъ.

— Пойдемте, поручикъ — говоритъ полковникъ. — Сегодня прекрасная ночь... Пойдемте на океанъ...

Они сидятъ на берегу. Внизу океанъ, спокойный и мирный, плещется у песочнаго пляжа.

— Ну, какъ?

— Что, господинъ полковникъ?

— Ваше мнѣніе о тѣхъ принципахъ, которые заложены въ воспитаніи нашей молодежи?..

— Другихъ, по моему, быть не можетъ.

— Да, да. Теперь я въ этомъ увѣренъ. Девять лѣтъ опыта дали много. Надо было найти. То что найдено такъ просто. Т. е. показалось простымъ, когда уже былс найдено. Эмиграція кричитъ о денаціонализаціи молодежи. А вотъ вы видите... Здѣсь... Сто русскихъ мальчиковъ, изъ которыхъ за зиму родители, хотя и противъ своей воли, дѣлаютъ не русскихъ — здѣсь за два мѣсяца становятся русскими, болѣе русскими, чѣмъ были многія русскія дѣти въ Россіи... Потому что они не скауты, а развѣдчики-потѣшные, они новики. На знамени у нихъ ополченскій крестъ, а не волки, удавы и бизоны. Кумиры ихъ не индѣйцы и Баденъ-Пауль, а петровскіе потѣшные и Суворовъ. Ихъ маршъ — Преображенскій маршъ, и на то есть согласіе настоящихъ преображенцевъ. Они знаютъ житіе трехъ великихъ православныхъ святыхъ и эти святые — Владиміръ Святой, Андрей Первозванный и Георгій Побѣдоносецъ. Они всѣ вѣрятъ въ Бога и вѣрны православію, они молятся и утромъ и вечеромъ и передъ принятіемъ пищи, но изъ нихъ дѣлаютъ солдать Отечества, а не священниковъ и монаховъ... Военизація? Да. Но до извѣстной степени... Конечно, — принципъ іерархіи и единоначалія и безоговорочнаго служенія своему отечеству, противопоставленныхъ принципу демократіи и выборному началу и лицемѣрному пацифизму. Вы посмотрите, какъ нравится эта военизація мальчуганамъ, какъ она ихъ дисциплинируетъ, подтягиваетъ, облагораживаетъ, наконецъ... И затѣмъ... вѣдь это теперь вѣяніе вѣка. Посмотрите на дѣтскіе полки въ Италіи, въ Германіи. Въ Америкѣ имѣется лига: «Союзъ знамени С. А. С. Щ.». Она заключаетъ въ себѣ 20 милліоновъ молодежи отъ 14 до 18 лѣтъ обоего пола. Основалъ ее нѣсколько лѣтъ тому назадъ полк. Джемсъ Моосъ, одинъ изъ командировъ полковъ въ Великую войну. Основное положеніе: каждый человѣкъ долженъ больше всего любить свое Отечество и служить прежде всего своему знамени». Какъ видите, такая идея въ нѣсколько лѣтъ собрала уже 20.000.000 молодежи, въ то время, какъ интернаціональная идея скаутизма въ той же Америкѣ за 20 лѣтъ собрала только около милліона скаутовъ. А, вѣдь, Америка стоитъ на первомъ мѣстѣ по числу скаутовъ. Маленькая Финляндія имѣетъ 250 отдѣ-

Молебенъ въ день Спаса - Преображенія (праздникъ Н. О. Р. Р.).

ловъ для всенной подготовки школьной молодежи, съ цѣлью будущаго служенія и защиты Родины... А вотъ вамъ примѣръ обратнаго: 275 студентовъ знаменитаго въ жизни Англіи Оксфордскаго университета, постановили противъ 150 студентовъ, что члены «Общества Оксфордскаго Университета» никогда и ни при какихъ обстоятельствахъ не возьмутъ въ руки оружія на защиту своего короля и отечества! Молодая Россія, новая Россія имѣетъ право также подготавливать себѣ кадры своихъ воиновъ и на военной и на гражданской нивѣ. Мы внушаемъ каждому орленку и развѣдчику, что, во первыхъ, онъ долженъ все умѣть и все знать, а, во вторыхъ, все свое знаніе и умѣніе по первому же зову принести Россіи.

Онъ воспитывается въ глубокомъ уваженіи къ другимъ народамъ, но ему не внушается лицемѣрно, что всѣ мальчики братья и нѣмецъ скаутъ никогда не будетъ стрѣлять въ скаута-француза, а зарубежный русскій развѣдчикъ въ совѣтскаго піонера. Война уже разъ опрокинула всѣ эти иллюзіи и во время войны самъ Баденъ - Пауль былъ крупнымъ контръ-развѣдчикомъ Великобританіи. Если кому-то нужны всѣ эти маскарады и подмѣна идеи отечества идеей интернаціонала — то во всякомъ случаѣ не намъ, русскимъ, которые слишкомъ хорошо знаютъ, что такое интернаціоналъ...

Фигура Петра должна стоять передъ мысленнымъ взоромъ русскаго юношества, должна поражать его воображеніе. Какъ Петръ началъ все сначала, такъ и они начнутъ все сначала, при строительствѣ новой Россіи.

Изъ отвѣтовъ на экзаменахъ вы убѣдились, какъ близокъ и понятенъ русскому мальчику царевичъ Петръ, играющій въ солдатики съ будущими преображенцами и семеновцами, и царь Петръ такъ переродившій и возвеличившій Россію. А какъ вы можете заставить русскаго юношу увлечься чуждыми ему основателями иностранныхъ движеній.

— Совершенно вѣрно, — отвѣтилъ поручикъ, — и остается только пожалѣть, что русскую молодежь зачастую ведутъ по невѣрнымъ дорогамъ. Я здѣсь убѣдился, что русская кровь — остается русской даже у тѣхъ дѣтей, которые и родились и выросли на чужбинѣ. Что русскости въ нихъ имѣется съ избыткомъ, но что изъ нихъ вырабатывается подъ дѣйствіемъ двухъ вліяній — иностраннаго и русскаго, — новый типъ человѣка, болѣе дѣятельнаго и болѣе приспособленнаго къ жизни, чѣмъ предыдущее поколѣніе...

— Вотъ, вотъ — то же самое замѣтилъ и я. И вотъ представьте себѣ, если бы вся эмиграція, хотя бы въ вопросѣ воспитанія своей молодежи — была бы единодушна! Какъ широкъ, какъ великолѣпно можно было бы поставить подготовку нашихъ новиковъ, нашихъ потѣшныхъ Зарубежной Россіи!.. Лѣтомъ, вокругъ ихъ лагерей группировались бы старшіе ихъ братья, всѣ эти «унтеръ-офицеры», «юнкера», «чины стрѣлковыхъ дружинъ», что съ такой охотой и ревностью отдаютъ свои досуги изученію военнаго дѣла, но не имѣютъ возможности отбыть хотя бы одинъ лагерный сборъ, имъ столь несбходимый!.. Да и покомандовать они бы здѣсь могли и на практикѣ съ отрядами развѣдчиковъ могли бы пройти все то, что учили только въ теоріи по учебнику. И развѣдчики и орлята съ радостью приняли бы участіе во всѣхъ ихъ «потѣшныхъ» играхъ. А мѣста вдоволь, и рѣка и лѣса и горы и равнины. Дѣлай маневры, разыгрывай сраженія, учись, играя и играй учась, и въ то же время укрѣпляй свои легкія воздухомъ сосенъ и океана.

— И еще въ одномъ вы совершенно правы, господинъ полковникъ. Это въ томъ, что выдвигаете на «командныя» должности молодежь. Эти «серб - скіе» кадеты, старшіе развѣдчики, звеновые развѣдчики и орлята идеально входятъ въ свои роли. Старшее поколѣніе, мы, должны только сверху руководить, тактично и незамѣтно для нихъ самихъ исправлять ихъ ошибки и промахи, передавать имъ все то лучшее, что было въ прошломъ, подсказывать имъ все то, что несетъ съ собой наше новое время.

Наша молодежь должна учиться не только **повиноваться**, но и **командовать** и **повелѣвать**.

— Да, да... Они... эти наши дѣти, эти праправнуки петровскихъ потѣшныхъ будутъ умѣть повиноваться, но будутъ умѣть и повелѣвать... Это будутъ сильные люди, знающіе, чего они хотятъ, и что они должны сдѣлать. Однако, поздно, поручикъ! Когда завтра подъемъ?

— Въ семь часовъ... Но въ три часа ночи назначена тревога...

— Идемте спать.

Они подходили къ лагерю.

Изъ мрака ночи отдѣлилась и двинулась къ нимъ съ фонаремъ маленькая, бодрая и хорошо выправленная фигурка.

Свѣтъ фонаря освѣтилъ веселое, лукавое личико двѣнадцатилѣтняго развѣдчика.

— Ну что, Саша, доволенъ своимъ первымъ дежурствомъ?

— Такъ что, господинъ полковникъ, очень интересно...

— И не страшно?

— Никакъ нѣтъ... Развѣдчикъ ничего не боится.

— А въ Парижѣ, — тихо сказалъ поручику полковникъ, — этотъ же Саша боялся одинъ остаться въ темной комнатѣ...

— «Такъ тяжкій млатъ, дробя стекло, куетъ булатъ, — продекламировалъ поручикъ и пожелавъ полковнику покойной ночи, пошелъ къ своей палаткѣ.

Саша поставилъ на столъ свой фонарь и погрузился въ лежавшую передъ нимъ книгу.

Онъ читалъ:

... Изъ шатра
Выходитъ Петръ.
Его глаза сіяютъ,
Ликъ его прекрасенъ,
Движенія быстры, онъ ужасенъ,
Онъ весь, какъ Божія гроза.

Евгеній Тарусскій.

Подготовка командного состава въ совѣтскомъ флотѣ

ИНЖЕНЕРЪ Г. Б. АЛЕКСАНДРОВСКІЙ.

(Продолженіе)

КОМАНДИРСКАЯ УЧЕБА

«Командиры въ буржуазныхъ флотахъ въ обычныхъ условіяхъ вырабатываются въ процессѣ длительнаго плаванія. Для насъ», заявляетъ зам. н-ка совѣтскихъ морскихъ силъ тов. Лурье — «эта система, какъ и для всей страны, при нашихъ темпахъ, непріемлема. Мы должны задачу подготовки полноцѣнныхъ командировъ рѣшать въ болѣе короткіе сроки» (№ 3 совѣтскаго сборника за 1932 г., стр. 4). «Поэтому проблема подготовки кадровъ объявлена дѣломъ не только в. м. учебн. заведеній, но и основной задачей морскихъ силъ» (№ 2, стр. 17).

До сихъ поръ, «однимъ изъ слабыхъ участковъ подготовки командн. состава было звено изъ Училища до СККС» (спеціальные курсы командного состава). Нынѣ этотъ участокъ службы краснаго командира объявленъ «исключительно важнымъ звеномъ въ системѣ подготовки кадровъ в. м. силъ», долженствующимъ обезпечить непрерывный ростъ и совершенствованіе нашего начсостава и постоянную поддержку его квалификаціи на передовомъ уровнѣ современной техники» (№ 3 стр. 5). Для достиженія этой цѣли и была придумана **командирская учеба,** призванная заполнить свободное время службы «краскомовъ» между училищемъ и классами.

Согласно мнѣнію тов. Кожанова, командующаго Черноморскимъ флотомъ, «основой команд. учебы долженъ быть планъ боевой подготовки корабля, а по своему характеру ком. учеба можетъ охватить, какъ тактическія, такъ и техническія и организаціонныя стороны этого плана» (№ 2, стр. 17). Такимъ образомъ, «командирская учеба должна прежде всего способствовать оперативно-тактическому совершенствованію начсостава, углубленію знанія ими уставовъ, правилъ корабельной организаціи и спец. наставленій, отчетливому пониманію новой корабельной организаціи, выработкѣ командного языка и усиленію волевыхъ качествъ» (№ 1, стр. 5).

Способомъ проведенія ком. учебы должны являться групповыя занятія, затѣмъ групповыя упражненія, рѣшеніе задачъ на правила боевого маневрированія, правила связи и сигналопроизводства (№ 2, стр. 77). «Руководителями ком. учебы долженъ быть каждый командиръ и комиссаръ, путемъ подготовки себѣ замѣстителей. Каждый корабль долженъ превратиться въ школу, обслуживаемую ком. составомъ, которому вмѣняется въ обязанность въ кратчайшій срокъ усвоить качества руководителей, воспитателей и педагоговъ» (№ 2, стр. 17).

Таковы директивы. Въ дѣйствительности же «командирская учеба все еще, къ сожалѣнію, представляетъ на в. м. силахъ отстающій участокъ. Подтягиваніе этой отрасли боевой подготовки къ общему росту в. м. силъ должно быть произведено рѣшительными мѣрами, въ кратчайшій срокъ», жалуется передовая въ № 1 сборника за 1932 г. — «Самымъ узкимъ мѣстомъ оказалась методологія занятій» (№ 2, стр. 79). Одни читаютъ лекціи и доклады, другіе организовываютъ индивидуальную проработку, нуженъ же способъ живого показа со стороны руководителей ком. учебы, которыми на кораблѣ являются командиры, а т. к. они сами въ то же время проходятъ ком. учебу на высшихъ ступеняхъ, то ком. учеба на низшихъ ступеняхъ оказывается безпризорной.

Въ теченіи зимняго ремонта было приказано удѣлить ком. учебѣ 9 дней въ мѣсяцъ, что при «большомъ некомплектѣ начсостава на линейныхъ кораблях» осуществлялось съ большими затрудненіями. Фактически, кораб. служба въ эти дни ложилась на плечи младшихъ командировъ. А командиры строевой службы были такъ перегружены, что на Черномъ морѣ, выполняя ежедневно 9 часовъ работы по службѣ, полтора часа общественной нагрузки и полтора часа на самообразованіе, могли использовать для отдыха только 22,3 проц. своихъ выходныхъ дней, причемъ, неиспользованіе выходныхъ дней съ 92,4 проц. вызывалось требованіями службы (№ 1, стр. 114).

Трудно ожидать потому отъ перегруженныхъ работой, утомленныхъ людей осебеннаго рвенія. Между тѣмъ «не слѣдуетъ спутывать ком. учебу съ самообразованіемъ командира, со стремленіемъ расширить свой кругозоръ. Эта задача должна прорабатываться во внѣслужебное время индивидуальнымъ порядкомъ или по линіи общественныхъ организацій, техническихъ кружковъ и т. д.» (№ 2, стр. 75).

Такимъ образомъ изъ всего вышеизложеннаго явствуетъ, что командирская учеба вовсѣ не является тѣмъ суррогатомъ, которымъ по мысли тов. Лурье большевики смогли бы восполнить недостающій краснымъ морякамъ длительный плавательный

ЮТЛАНДСКІЙ БОЙ.

Снимокъ съ натуры.

стажъ, а является ничѣмъ инымъ, какъ всего на всего способомъ, далекимъ отъ совершенства, поднять недостаточную квалификацію личнаго состава, въ виду огромнаго количества знаній, получаемыхъ ими въ совѣтскихъ ВМУЗ-ахъ.

СККС

СККС — это спеціальные курсы усовершенствованія командиаго состава имени ЦИК АТССР, призванные замѣнить старые офицерскіе классы. Черезъ эти курсы «долженъ пройти, какъ правило, каждый командиръ» (№ 3, стр. 6). Курсы дѣлятся на классы: артиллерійскій, минный, штурманскій, связи, географическій, химическій, подводнаго плаванія, береговой артиллеріи, хозяйственный и военно-политическій курсы. Пріемъ въ классы производится осенью съ окончаніемъ лѣтней кампаніи, вып. изъ класса бер. обороны производится весной, изъ остальныхъ осенью, послѣ прохожденія практическаго плаванія. Какъ при пріемѣ, такъ и при выпускѣ производятся испытанія, усиленные послѣ извѣстнаго декрета ЦИК-а о недочетахъ въ совѣтской средней и высшей школѣ. Въ связи съ этимъ декретомъ, слушатели класса бер. артиллеріи, выпущенные весной 1932 г. были осенью возвращены въ классы, для отбыванія спеціальнаго сбора, якобы съ цѣлью «закрѣпленія теоріей полученныхъ на практикѣ навыковъ».

1 декабря 1932 г. было отпраздноване 10-лѣтіе существованія СККС и къ этому дню программы курсовъ были снова переработаны, кабинеты переоборудованы, введена новая организація, согласно корабельному уставу 1932 г., съ раздѣленіемъ на отдѣлы и секторы, вмѣсто классовъ. Методъ обученія принятъ исключительно лабораторный. Практиковавшійся передъ двумя годами методъ проектовъ былъ признанъ «левацкимъ загибомъ» и авторы его подвергли себя на страницахъ совѣтскаго сборника публичному самосѣченію (№ 5, стр. 57). Одновременно и «словесная школа стараго царскаго типа, отрывающая теорію отъ практики и недооцѣнивающую революціонную практику», признана «лѣвымъ уклономъ».

О томъ, что преподается въ СККС, можно судить хотя бы изъ статьи А. Кравирса въ № 3 за 1929 г., въ которой авторъ предлагаетъ пополнить программу класса береговой обороны преподаваніемъ хотя бы въ сокращенномъ видѣ матеріальной части, химіи взрывчатыхъ веществъ и внутренней баллистики. Необходимость измѣненія программы класса БО призналъ и самъ Лурье въ № 3 сборника за 1932 г. Позднѣе, классъ предположено перевести въ училище бер. обороны и подготовка старшаго комсостава БО будетъ вестись тамъ. Другіе классы, какъ то пропагандируютъ нѣкоторые авторы (напримѣръ, для подготовки къ службѣ на торпедныхъ катерахъ) открывать не предположено.

Задачей курсовъ является усовершенствованіе знаній красныхъ командировъ по спеціальности и подготовки ихъ къ занятію должностей младшихъ и старшихъ корабельныхъ спеціалистовъ, командировъ батарей и дивизіоновъ БО и т. д. Какъ правило въ СККС принимаются командиры, окончившіе ВМУ и прослужившіе на корабляхъ и частяхъ морскихъ силъ не менѣе 2 лѣтъ, но въ выпускѣ 1930-1931 г. окончившіе ВМУ было только 68,6 проц., нормальныя школы РККА — 13 проц., различные курсы и гражд. учебныя заведенія — 18,4 проц. А т. к. черезъ курсы долженъ пройти каждый командиръ, то составъ слушателей не отличается ни высокой партійностью, ни высокимъ процентомъ лицъ благороднаго пролетарскаго происхожденія. Такъ, членовъ партіи и комсомола въ пріемѣ 1930-31 г. было 71,4 и 1,8 проц., а въ 1931-32 всего 40 проц. Выходцевъ изъ

рабочихъ и крестьянъ было въ 1930-31 г. — 57 проц., въ 1931-32 г. — 60,5 проц. Около 50 проц. слушателей являются участниками гражданской войны.

ВОЕННО-МОРСКАЯ АКАДЕМІЯ РККА ИМЕНИ ТОВ. К. ВОРОШИЛОВА

Въ мартѣ 1922 г. Николаевская Морская Академія была переименована въ Военно-морскую Академію рабоче-крестьянской красной арміи. Съ этого момента ведетъ счетъ своимъ лѣтамъ «кузница» красныхъ флагмановъ и высшихъ спеціалистовъ.

Въ Академію почти сразу послѣ переименова - нія, влилось 76 старыхъ матроссвъ-партійцевъ. «Эта то часть закаленныхъ большевиковъ», по мнѣнію совѣтскихъ заправилъ», «и должна была послужить той базой, на которой можно было строить подготовку **высококвалифицированныхъ** командировъ-академиковъ, для занятія руководящихъ командныхъ должностей въ морскихъ силахъ». Не бѣда, что «почти половина поступившихъ была съ низшимъ об - разованіемъ и должна была пройти общеобразовательный циклъ на спеціально для этого организованныхъ подготовительныхъ группахъ» (№ 4, стр. 4 и далѣе).

Постепенно пришельцы, дѣйствуя черезъ партійные организаціи и вновь учрежденную «кафедру соціально-экономическихъ наукъ», не будучи въ состояніи овладѣть по своей сѣрости высшей премудро - стью военно-морскихъ наукъ, начинаетъ требовать приспособленія ихъ содержанія до уровня ихъ ку - цыхъ знаній или, выражаясь большевистскимъ язы - комъ, — «начинаютъ выметать мусоръ прогнившей идеологіи царскаго флота, срывать паутину того мракобѣсія, матерщины и философскаго авантюризма, которой старалась старая Николаевская Академія отгородиться отъ внѣшняго большевистскаго міра». А такъ какъ «этотъ мусоръ накапливался въ теченіи десятилѣтій, и онъ бережно охранялся въ теченіи гражданской войны б. начальникомъ Академіи, генераломъ Кладо и рядомъ его единомышленниковъ», то Кладо былъ замѣненъ приспособившимся къ новому режиму б. кап. 2 р. Жерве, ловко подновив - шимъ старые «теоріи владѣнія моремъ» діалектикой Энгельса.

Въ 1928 г., въ совѣтскомъ сборникѣ былъ съ помпой отмѣченъ пятилѣтній юбилей пребыванія б. кап. 2 р. Жерве на посту начальника академіи, но въ 1929 г. онъ смѣщается съ этого поста, а въ 1932 г., на тѣхъ же страницахъ сборника всячески поносится и смѣшивается съ грязью. Оказывается, партійная часть слушателей академіи въ это время не дремала, а, овладѣвъ верхушками военно-морскихъ знаній, увидѣла подлогъ и безъ колебанія повела яростную борьбу противъ все тѣхъ же идеологически чуждыхъ и враждебно-реакціонныхъ военно-морскихъ теорій, созданныхъ буржуазными адмиралами Коломбомъ, Мехеномъ, Кастексомъ, Кладо и др.», протаскива - емыхъ нынѣ «подъ псевдо-марксистской идеологіей», Жерве, Петровымъ и другими приспособившимися къ марксизму старыми офицерами. Они обнаружили, что «приспособленіе шло въ направленіи поддѣлки эклектики подъ діалектику», а только имп, партійцами-слушателями, была поднята «подлинная марксистско - ленинская критика старыхъ идеологическихъ теорій. Въ дѣйствительности же велась просто гнусненшая интрига съ цѣлью вытѣснить послѣдніе остатки старыхъ офицеровъ съ высшихъ командныхъ должностей и усѣсться на эти мѣста самимъ.

«Работа академіи этого періода идетъ далеко не гладко, съ большими треніями и скрипомъ», вспоминаютъ большевики, но «послѣ организаціи въ академіи института адъюнктовъ, оставленія при ней ряда партійныхъ товарищей, окончившихъ академію, были значительно укрѣплены позиціи... Наконецъ, назначеніе въ 1929 г. начальникомъ академіи бывшаго ея слушателя — партійца К. И. Душенова окончательно сломило перегородку, которая стояла между руководствомъ и парт.-организаціей академіи».

«Программы пересматриваются, заводится лабораторный методъ обученія, соцсоревнованіе и ударничество получаютъ широкій размахъ». «Создается особый курсъ», на который приходятъ въ Академію «отвѣтственные работники морскихъ силъ, крѣпкіе большевики и опытные организаторы».

«Но рѣшающую роль въ дальнѣйшемъ ростѣ академіи «сыграли постановленія РВС Союза, по обслѣдованію академіи и ея учебныхъ плановъ, послѣ чего «тактическій циклъ занялъ ведущее положеніе на военно-морскомъ факультетѣ, при чемъ объединилъ въ себѣ, какъ боевыя средства, такъ и службу штаба, а также внесь созданную кафедру боевой подготовки... введено обученіе тактики одиночныхъ кораблей и полностью реорганизована кафедра боевыхъ средствъ. Упоръ взятъ **на маневренное соединеніе, взаимодѣйствіе всѣхъ элементовъ морскихъ силъ, на сосредоточенный ударъ всѣми наличными средствами...** значительно повышенъ удѣльный вѣсъ связи, маскировки и рядъ другихъ дисциплинъ... введено также систематическое преобразованіе тактики военно-сухопутныхъ и военно-воздушныхъ силъ».

Съ осени 1932 г. учебные планы были снова перестроены въ соотвѣтствіи съ постановленіями ЦИК-а. Заводится «комплексное преподаваніе тактики съ другими дисциплинами», для чего кафедра тактики составила «плановую таблицу увязыванія прохожденія тактики ВМС съ оперативнымъ искусствомъ, тактикой ВВС и ВСС, съ организаціей боевой службы и боевого управленія... соціально экономическій циклъ и кафедра политической работы военизировали свою работу и увязали ее съ другими кафедрами, оказывая имъ помощь въ разработкѣ очередныхъ вопросовъ на основѣ марксистско-ленинской теоріи».

«Происходитъ значительный сдвигъ и въ научно-изслѣдовательской работѣ», пишетъ начальникъ академіи: «Если нѣсколько лѣтъ тому назадъ оно шло самотекомъ, то за послѣдній годъ... академія занимаетъ не послѣднее мѣсто въ разработкѣ военно-морскихъ вопросовъ на основѣ ученія Маркса-Ленина-

КРАСНЫЙ ФЛОТЪ

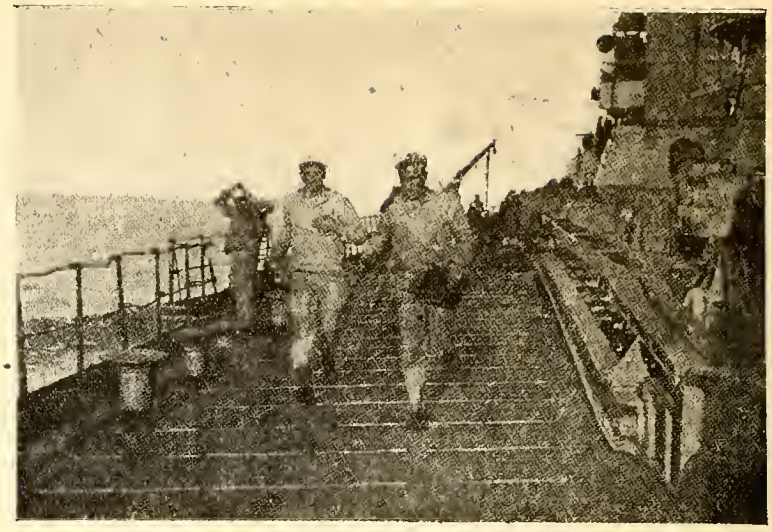

Боевая тревога на линейномъ кораблѣ.

Сталина(!). Въ особенности широко развита работа по реализаціи письма т. Сталина по разбору отдѣльныхъ трудовъ, разоблаченію и критикѣ реакціонныхъ теорій. Фактически, вся научно-изслѣдовательская работа академіи и сводилась къ реализаціи пресловутаго письма Сталина, тѣмъ болѣе, что оно дало въ руки академиковъ тотъ козырь, которымъ были биты всѣ карты инакомыслящихъ старыхъ офицеровъ. Только въ самое послѣднее время замѣчено движеніе воды и въ сторону отъ письма Сталина въ направленіи чистыхъ морскихъ знаній. Такъ, бригада А. П. Александрова, И. С. Исакова (ОГК 17 г.) и В. А. Гелли (вып. 1907 г.), работала надъ трудомъ «Операціи подводныхъ лодокъ въ современной войнѣ», выходящей въ ближайшее время въ свѣтъ въ изданіи Академіи. Другая бригада, подъ руководствомъ М. А. Якимычева приступила къ подготовкѣ тома по участію морскихъ силъ Россіи въ міровой войнѣ, въ связи съ приказомъ объ изданіи собранія документовъ имперіалистической войны 1914-1918 гг.» (Наконецъ-то!).

Согласно заявленію зам. н-ка в. м. силъ союза т. Лубри — «академія не является обязательнымъ звеномъ въ системѣ подготовки совѣтскаго командира; въ академію должны направляться только **лучшіе изъ лучшихъ** командировъ. Академическое образованіе необходимо лишь для занятія въ штабахъ и училищахъ руководящихъ должностей, но прочія должности съ успѣхомъ могутъ занимать командиры, имѣющіе нормальное в. м. образованіе и достаточный стажъ службы въ частяхъ» (№ 3, стр. 6). Понятно, что «лучшіе изъ лучшихъ» должны быть партійцами — на в.-морск. факультетъ принимаются только коммунисты, процентъ послѣднихъ на остальныхъ факультетахъ долженъ быть максимальный. Партійная прослойка среди принятыхъ въ академію въ 1922 г. составляла 50 проц., въ 1925 г. — 75 проц., въ 1929 г. — 90 проц., но среди слушателей академіи на 23 апрѣля 1933 г. было коммунистовъ всего — 65,3 проц., т. е. значительная часть партійцевъ во время ученія отбилась.

Академію составляютъ четыре факультета: военно-морской, военно-инженернаго оружія (имѣетъ 11 спеціальностей), кораблестроительный и гидрографическій. Пріемъ въ академію производится въ концѣ ноября, началс занятій — 1 декабря. Курсъ трехлѣтній, у гидрографовъ — двухлѣтній. Для поступленія въ академію даже въ настоящее время вовсе не нужно имѣть законченнаго военно-морского образованія. Разъ могли кончить академію старые матросы, почему бы не учиться въ ней и другимъ партійцамъ съ аналогичнымъ образованіемъ. И среди 13 коммунистовъ-единоначальниковъ, выпущенныхъ съ военно-морского факультета въ 1932 г., только половина была съ нормальной военно-морской подготовкой, остальные были набраны изъ политработниковъ, прошедшихъ годовую подготовку къ ВМА, въ Военно-политической академіи имени Толмачева. 62 проц. выпущенныхъ составляютъ выходцы изъ рабочаго класса, 72 проц. являются участниками гражданской войны.

«За десять лѣтъ своего существованія академія дала не одну сотню высоко-квалифицированныхъ командировъ, успѣшно работающихъ на отвѣтственномъ участкѣ охраны морскихъ границъ нашей страны», читаемъ мы въ приказѣ Ворошилова. «Теперь они, начиная отъ командира-техника до командующего морскими силами куютъ боевую мощь на нашихъ морскихъ границахъ», пишетъ Я. Настусевичъ на стр. 60 № 5 сборника. Иначе говоря, «академики» теперь занимаютъ всѣ высшія должности на совѣтскихъ морскихъ силахъ и, конечно,, сами себя критиковать не будутъ. Но насколько они образованы и компетентны можно судить хотя бы изъ дальнѣйшихъ словъ того же автора о томъ, «что вопросы подготовки кадровъ стоятъ передъ нами уже не какъ проблема, а какъ **насущная боевая задача** и академіи должна быть оказана помощь флота, какъ выдѣленіемъ, отборомъ, такъ и предварительной подготовкой достойныхъ товарищей для учебы въ ВМА. Опытъ пріема послѣдняго (1931) года говоритъ, что 100 проц. отдачи мѣстъ въ этомъ вопросѣ нѣтъ,

Русскіе моряки на Дальнемъ Востокѣ

Далеко находятся отъ васъ русскіе моряки, работающіе на Дальнемъ Востокѣ, а между тѣмъ за годы нашего изгнанія, они успѣли сдѣлать здѣсь громадную работу и высоко поднять русское имя. Ихъ работа особенно трудна, ибо условія плаванья вдоль береговъ Китая, исключительно тяжелыя.

Даже въ доброе старое время командовать здѣсь судномъ считалось труднымъ; получить командованіе можно было лишь, имѣя большой стажъ плаванья именно въ здѣшнихъ водахъ. Кромѣ обычныхъ знаній, необходимыхъ для мореплаванья, здѣсь приходится опытомъ выучиться всѣмъ особенностямъ здѣшнихъ морей. Поэтому вы можете себѣ представить насколько возможность получить работу по спеціальности здѣсь трудна вообще и особенно теперь, когда Китай имѣетъ собственныхъ лоцмановъ, капитановъ и помощниковъ, прошедшихъ курсъ мореходныхъ училищъ и вышедшихъ изъ среды здѣшняго населенія. И, однако, наши моряки съумѣли, при этихъ условіяхъ пробиться и зарекомендовать себя съ самой лучшей стороны.

Ниже я привожу данныя о службѣ нашихъ моряковъ въ одной изъ лучшихъ мѣстныхъ пароходныхъ компаній:

Суда этой компаніи носятъ имена, въ которыхъ входитъ слово «Пей», что означаетъ «сѣверъ».

Эти суда слѣдующія: «Пей-Фу («Сѣверное Благополучіе») — командиръ Петръ Петровичъ Волчанецкій, старшій помощникъ мичманъ Игорь Николаевичъ Кузнецовъ.

«Пе-Тай» («Сѣверный Великанъ») — к-ръ мичманъ Пѣшковскій, ст. помощ. лейт. В. Д. Малявинъ. «Пей-Анъ» («Сѣверное Спокойствіе») — этотъ пароходъ лучшій въ компаніи, 5.000 тоннъ водоизмѣщеніе, только что купленъ.

К-ръ его мичманъ А. М. Троянъ, ст. пом. пор. по адм. Г. М. Навроцкій. «Пей-Конгъ» («Сѣверное Общество) — к-ръ кап. 2 р. А. П. Ваксмутъ, ст. пом. кап. 1 р. Б. П. Пышновъ. «Пей-Хва» («Сѣверная Красота») — к-ръ лейт. Ю. А. Степановъ, ст. пом. прап. по Адм. К. В. Троицкій.

Только что съ парохода «Пе-Тай» переведенъ бывшій его старшій помощникъ контръ-адмиралъ В. В. Безуаръ командиромъ на пароходъ «А-Нингъ» другой кампаніи. Бывшій старшій помощникъ «Пе-Тай» мичманъ Б. М. Лабзинъ нынѣ командуетъ пароходомъ «Шау-Хсингъ» компаніи Шау-Хсингъ.

Трагически погибшій, бывшій старшій офицеръ «Пей-Фу», ст. лейт. Борисъ Матвѣевичъ Вихманъ командовалъ пароходомъ «Шенъ-Анъ», а погибшій съ нимъ его старшій помощникъ кап. 1 р. Николай Николаевичъ Азарьевъ былъ раньше старшимъ помощникомъ на «Пей-Конгѣ».

Изъ командировъ, помянутой выше компаніи особенно выдвинулись Аркадій Михайловичъ Траянъ (нынѣ командиръ «Пей-Анъ») и Петръ Петровичъ Волчанецкій (нынѣ командиръ «Пей-Фу»). А. М. Траянъ считается здѣсь не только однимъ изъ лучшихъ капитановъ, но кромѣ того онъ зарекомендовалъ себя работами по навигаціи и лоціи и теперь только что закончилъ составленіе звѣздной карты, чрезвычайно удобной для работъ въ морѣ.

Петръ Петровичъ Волчанецкій сталъ однимъ изъ лучшихъ капитановъ и знатокомъ здѣшнихъ водъ, пройдя полный стажъ отъ младшаго помощника до капитана включительно. Теперь онъ командуетъ пароходомъ «Пей-Фу» и сверхъ того произвелъ рядъ работъ широко извѣстныхъ здѣсь среди мореплавателей.

Онъ составилъ въ 1928 году (издалъ въ 1929 году) великолѣпныя «таблицы для опредѣленія мѣста судна по пріему Сэнтъ-Иллера», упрощающихъ до послѣдней степени работу по вычисленію своего мѣста въ морѣ. Въ 1928 году П. П. Волчанецкій издалъ «таблицы для опредѣленія широты по близмеридіональной высотѣ свѣтила». Наконецъ, въ этомъ году онъ обработалъ и издалъ совмѣстно со своимъ помощникомъ мичм. И. Н. Кузнецовымъ Tables for Finding Distance off with the sextant (edition 1933.)

А. М. Траянъ, В. В. Безуаръ и В. Д. Малявинъ только что закончили составленіе карты рѣки Тяньзинъ, которая извѣстна, какъ исключительно трудная для плаванья. Эта карта, вѣроятно, будетъ издана въ текущемъ году. Между прочимъ надо отмѣтить, что ТОЛЬКО русскіе капитаны плаваютъ по рѣкѣ Тяньтзинъ безъ лоцмановъ.

Кап. 2 р. **Б. Апрѣлевъ.**

что понижаетъ значимость ВМА, какъ **высшаго** (курсивъ совѣтскаго автора) учебнаго заведенія».

И, ознакомившись съ дальнѣйшими данными совѣтскаго автора, съ нимъ приходится полностью согласиться. Оказывается, въ 1931 г. нормы пріема въ Академію были заполнены только на 84 проц.: полностью выполнили разверстку факультеты гидрографическій и военно-морской, всѣ остальные недобрали. Недоборъ произошелъ потому, что «рядъ товарищей былъ отведенъ по болѣзни и, конечно, «по политико-моральнымъ соображеніямъ», а затѣмъ 16 проц. партійцевъ не держали испытаній, отказавшись отъ нихъ, узнавъ программу, сами, а «другую большую, не допустила къ испытаніямъ пріемная комиссія изъ-за ея слабой подготовки». Какъ малы, слѣдовательно, были знанія этихъ командировъ, этихъ «лучшихъ изъ лучшихъ» изъ общей массы совѣтскаго командного состава, если они даже не были допущены къ испытаніямъ, такъ какъ и изъ допущенныхъ къ экзаменамъ «значительное число было принято условно изъ-за недостаточной подготовки». Ихъ пришлось принять, т. к. «количество кандидатовъ было чрезвычайно незначительно». Между тѣмъ пріемъ 1932 г. было предположено расширить.

И совсѣмъ не убѣдительно въ устахъ большевиковъ звучитъ призывъ: «исключительно отвѣтственной становится сейчасъ задача улучшенія подготовки комсостава въ военно-морской академіи и ВМУЗ-ахъ. **Дѣло чести** командованія и парт. организаціи этихъ учебныхъ заведеній заключается въ томъ, чтобы рѣшительно въ кратчайшій срокъ **перестроить** работу на основѣ указаній УК и УИК-а о высшей школѣ, поднявъ на большую высоту качество спеціальной и политической подготовки кадровъ»

Въ который это разъ «ломаются учебные планы и перестраивается работа»? Всѣ 15 лѣтъ своего владычества большевики только этимъ и занимаются. Не лучше ли вспомнить басню Крылова: «Какъ, друзья, вы не садитесь, все-жъ въ музыканты не годитесь», ибо изъ совѣтскихъ избалованныхъ неучей невозможно въ никакіе короткіе сроки создать кадры технически образованнаго ,дисциплинированнаго и рѣшительнаго командного состава.

Г. Александровскій.

ЛИТЕРАТУРНЫЙ ОТДѢЛЪ

БАРОНЪ Н. В. ДРИЗЕНЪ.

НИКОЛАЕВСКОЕ ВРЕМЯ

(Изъ запаса моей памяти).

Я выросъ въ военной семьѣ, а потому разсказы изъ стараго быта военныхъ были обычнымъ явленіемъ въ моей жизни. Особенно много разсказовъ я слыхалъ отъ моего отца. Онъ воспитывался при Императорѣ Николаѣ I, при немъ и служилъ, потомъ отлично помнилъ царствованіе его преемника, Императора Александра II. Кромѣ того, сохранились въ моей памяти разсказы изъ болѣе отдаленнаго времени, слышанные на этотъ разъ отъ лицъ, которые черпали ихъ изъ полковыхъ архивовъ, или передавали ихъ въ видѣ легендъ или преданій. Постараюсь привести здѣсь все, что я считаю наиболѣе типичнымъ и характернымъ для той или другой эпохи.

Императора Николая Павловича мой отецъ помнилъ съ младшихъ классовъ Пажескаго корпуса. Онъ посѣщалъ его сравнительно часто, и когда бывалъ въ духѣ, то оживлялъ семью пажей совершенно исключительнымъ образомъ. Придетъ ему, напримѣръ, въ голову собрать малышей въ рекреаціонный залъ и затѣять съ ними разнообразныя игры. Тогда, конечно, не знали ни тениса, ни футбола, но то и другое съ успѣхомъ замѣнялось воланами, лаптой, а то по просту переброской большого мяча. А то вдругъ скажетъ: «Вотъ что, дѣтвора, вы, я знаю, ловкачи, а все таки меня не повалите. Ну-ка, кто изъ васъ посильнѣе!» Здѣсь подымается такая возня, что хоть святыхъ вонъ выноси! Сначала, разумѣется, робѣютъ, а потомъ облѣпятъ царя, какъ мухи кусокъ сахара. А онъ, знай себѣ, хохочетъ и когда кто нибудь особенно смѣлый, захочетъ прибѣгнуть къ подножкѣ, только закричитъ: «не смѣть подножку давать! Такъ пробуй!». И, чтобы удовлетворить малышей, въ концѣ концовъ самъ упадетъ.

Очаровательны были игры, затѣянныя Государемъ въ лѣтнюю пору, въ Петергофѣ. Для этого выбиралась, иногда, Шахматная гора близъ Монплезира, а, въ качествѣ заданія, рекомендовалось взять ее приступомъ, несмотря на то, что по гладкому полю горы пускали воду. Самъ Государь съ семьей находился на вершинѣ горы и зорко слѣдилъ за выполненіемъ задачи. Сколько смѣху и отваги было въ этомъ маневрѣ. Часто среди конкурирующихъ были собственныя дѣти Императора, великіе князья Николай и Михаилъ Николаевичи. Отецъ помнитъ случай, когда Михаилъ Николаевичъ былъ совсѣмъ у цѣли, но поскользнулся и скатился обратно. А наградой побѣдителю полагался всего только апельсинъ, или яблоко изъ рукъ Императрицы. За то какъ цѣнили его; зернышки отъ фрукта хранили потомъ, какъ святыню...

***

Это благоволеніе Царя къ молодежи нисколько не мѣшало Николаю Павловичу быть чрезвычайно строгимъ къ исполненію каждымъ своихъ обязанностей. Въ томъ же Петергофѣ, во время лагернаго сбора, произошелъ случай, едва не закончившійся трагически.

Однажды, гуляя утромъ по Англійскому парку, Государь замѣтилъ кадета не по формѣ одѣтаго. Онъ уже готовился распечь мальчика, какъ тотъ исчезъ, словно въ землю провалился. Не понравилось это Императору. Вернувшись во дворецъ, онъ приказалъ дежурному флигель-адъютанту вызвать къ себѣ начальника лагеря, а когда послѣдній явился, разсказалъ ему про свою утреннюю встрѣчу. «Чтобы къ вечеру я зналъ имя виновника, сказалъ онъ, а то ты самъ мнѣ за него отвѣтишь!».

Невеселымъ вернулся начальникъ въ свой лагерь. Собравъ пажей и кадетъ, онъ сообщилъ имъ волю Государя и предложилъ злополучному кадету сознаться въ своемъ проступкѣ.

Молчатъ кадеты. Можетъ быть и знаютъ, но не выдаютъ ослушника.

«Вотъ что, господа, говоритъ, помолчавъ, начальникъ, даю вамъ полчаса на размышленіе. А потомъ я уже знаю, что мнѣ дѣлать».

Но и великодушные полчаса не приносятъ разрѣшеніе вопроса.

«Ахъ, вотъ вы какъ», уже не говоритъ, а кричитъ генералъ, «тогда — ряды вздвой, правое плечо впередъ, шагомъ маршъ!». И ведетъ ихъ изъ лагеря по изправленію къ Ораніенбауму. А въ ту пору земля здѣсь болотистая. Нѣсколько шаговъ и трясина. Подвелъ свою команду къ такому участку начальникъ и еще разъ повторилъ свое требованіе. «Всѣхъ потоплю, а правду узнаю».

Но Богъ милостивъ. Едва первые ряды по колѣно въ водѣ, какъ изъ заднихъ рядовъ раздается

отчаянный крикъ: «Я встрѣтилъ нынче Государя, я — удралъ отъ него».

Къ шести часамъ вечера генералъ вмѣстѣ съ кадетомъ во дворцѣ. У Николая Павловича давно, конечно, гнѣвъ остылъ и, пожуривъ кадета, онъ велитъ его продержать сутки подъ арестомъ.

⁂

Пристрастіе къ «формѣ» сродни и ближайшему сотруднику Николая Павловича, его брату В. Кн. Михаилу Павловичу.

Вотъ какую жанровую картинку разсказывалъ мнѣ художникъ М. Я. Виллье, сынъ извѣстнаго доктора и основателя Выборгской больницы, баронетъ Я. Виллье. Жена послѣдняго, родомъ англичанка, была очень красива и В. Князь Михаилъ Павловичъ, зная ее лично, немножко за ней ухаживалъ. Мѣсто дѣйствія все тотъ же Петергофъ лѣтомъ. Михаилъ Павловичъ, стоя у ограды сада, разговариваетъ съ госпожей Виллье, сидящей на балконѣ. Разговоръ пустой, свѣтскій, пересыпанный остроумными словечками, на которыя такой мастеръ В. Князь. Вдругъ, откуда ни возьмись, кадетикъ и, какъ нарочно, съ маленькимъ изъяномъ въ форменной одеждѣ. Мгновенно, куда дѣлась свѣтскость Михаила Павловича? Какъ коршунъ набрасывается онъ на юношу и самыми жесткими словами, громитъ его за непорядокъ. А потомъ, когда тотъ исчезъ, какъ ни въ чемъ не бывало, продолжаетъ прерванный разговоръ...

Таковы «николаевскіе люди».

⁂

Забавный эпизодъ изъ современной жизни пажей разсказывалъ мнѣ С. Н. Донауровъ, авторъ пресловутаго романса «Пара гнѣдыхъ», недурной переводчикъ пушкинскаго «Онѣгина» на французскій языкъ. — Онъ былъ въ нарядѣ отъ корпуса въ Маріинскомъ Дворцѣ на церемоніи цѣлованія руки (baise-main) по случаю бракосочетанія Вел. Княжны Маріи Николаевны съ Герцогомъ Максимиліаномъ Лейхтенбергскимъ.

Длинный хвостъ придворныхъ чиновъ растянулся по направленію молодой новобрачной въ одной изъ залъ дворца.

Вдругъ, въ концѣ хвоста сталъ въ очередь Государь Николай Павловичъ. Онъ въ бѣломъ колетѣ Конной Гвардіи, въ блестящихъ ботфортахъ и при каскѣ, съ двуглавымъ орломъ. Поровнявшись съ Донауровымъ, который стоялъ у двери, онъ сначала ему улыбнулся, а потомъ сдѣлалъ уморительную гримасу.

«Ужасно хотѣлось мнѣ разсмѣяться, повѣствовалъ С. Н., но дисциплина у насъ строгая, улыбка не приходитъ въ голову, и я смѣло продолжаю смотрѣть ему въ глаза». — Тогда случается что то совсѣмъ необыкновенное. Взявъ Донаурова за плечо, Государь притягиваетъ его къ себѣ и со словами: «Поди сюда, обезьяна», ставитъ передъ собой, а затѣмъ прикрываетъ его голову своею каской. Послѣдняя скрываетъ почти все лицо.

Въ это время Великая Княгиня, замѣтивъ своего царственнаго родителя, нарушаетъ очередь и идетъ ему навстрѣчу. Отецъ и дочь обнимаются. Государь, не выпуская изъ рукъ юношу, говоритъ: «Вотъ я тебѣ привезъ сбезьяну», и легонько толкаетъ Донаурова. Тотъ ничего не видя передъ собой, чуть было не падаетъ. Его сейчасъ окружаютъ, снимаютъ каску, одариваютъ конфетами и отпускаютъ домой. Эту ласку Государя онъ весь вѣкъ будетъ помнить.

⁂

По окончаніи корпуса, отецъ вышелъ не въ гвардію, а въ Кирасирскій Военнаго Ордена полкъ. Полкъ стоялъ въ Малороссіи, вблизи м. Бѣлой Церкви, знаменитаго помѣстья гр. Браницкихъ, и молодежи тамъ жилось превесело. Между прочимъ, среди товарищей отца былъ извѣстный поэтъ, а тогда скромнаго вида офицеръ А. А. Фетъ (Шеншинъ). Не знаю, справедливо или нѣтъ, но отецъ мой вскрывалъ происхожденіе псевдонима «Фетъ», обязаннаго простому совпаденію дней. А. А. родился въ праздникъ, (по французски: fête) что и дало родителямъ его право называть его этимъ именемъ, а самому поэту — выбрать это имя своимъ псевдонимомъ. Орденскими кирасирами въ ту пору командовалъ полковникъ фонъ-деръ-Лауницъ, впослѣдствіи инспекторъ кавалеріи, изъ остзейскихъ нѣмцевъ, съ грѣхомъ пополамъ говорившій по русски. Послѣднее обстоятельство, а, главнымъ образомъ то, что Лауницъ совершенно игнорировалъ православныя святцы, было на руку господамъ офицерамъ. Чуть какой нибудь пикникъ у сосѣдей-помѣщиковъ, офицеры сейчасъ къ адъютанту и ну упрашивать его отмѣнить назначенное полковникомъ ученіе. На этой почвѣ, конечно, выходятъ курьезы. Однажды, такимъ образомъ, по случаю праздника «Всѣхъ Святыхъ» отмѣненъ двухсторонній маневръ». Лауницъ каждый разъ не на шутку сердится. — Охъ, мнѣ эти православные, ворчитъ онъ, — всегда гуляютъ, всегда гуляютъ...

Но не желая нарушать общихъ правилъ, соглашается на отмѣну. Случилось такъ, что едва прошелъ этотъ день и наступилъ другой, еще болѣе важный для молодежи (какъ нарочно, затѣвались каруселли съ дамами), какъ Лауницъ назначилъ полевую поѣздку. Офицеры въ отчаяніи. Опять пристаютъ къ адъютанту. Роются при этомъ въ святцахъ. Находятъ тамъ Св. Прокла.

Вотъ и убѣди нашего нѣмца! Помилуй, развѣ можно въ такой день скакать по полямъ?

Нечего дѣлать: скрѣпя сердце, идетъ адъютантъ къ командиру.

— Такъ и такъ, — говоритъ, — невозможно, господинъ полковникъ! Очень чтимый святой...

— Кто такой? — свирѣпѣетъ Лауницъ.

— Святой Проклъ!

Лауницъ совсѣмъ уже вышелъ изъ себя:

— Да гдѣ же онъ былъ, — кричитъ, когда всѣхъ святыхъ праздновали?

Баронъ **Н. В. Дризенъ.**

ВЪ ГЕРМАНІИ:

«Градъ Китежъ» (Г-нъ Доможировъ) возобновилъ представительство «Часового».

Kleiststrasse, 21. Berlin W. 62.

Моя первая встрѣча съ Ген. М. В. Алексѣевымъ

(Изъ воспоминаній)

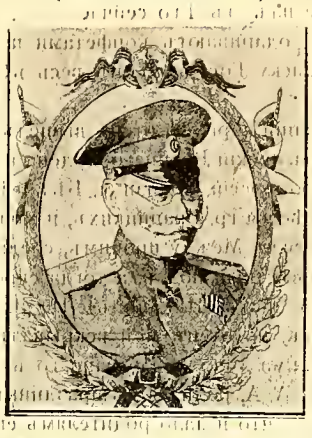

Начало февраля 1905 года. Самый разгаръ Русско-Японской войны. Обѣ стороны готовятся къ рѣшительнымъ дѣйствіямъ. Штабы разрабатываютъ планы этихъ дѣйствій и управленія штабовъ части этихъ плановъ — каждое по своей отрасли. Вырабатывала свою часть и Управленіе Нач. Санитарной части Штаба 3 арміи, при Н-кѣ которой я исполнялъ должность штабъ-офицера для порученій.

Планы распредѣленія перевязочныхъ и эвакуаціонныхъ пунктовъ, положенія полевыхъ госпиталей и санитарныхъ транспортовъ — готовы и мнѣ приказано доставить его для ознакомленія и одобренія ген. квартирмейстера 3 арміи г.-маіора Алексѣева. Сажусь на лошадь и въ сопровожденіи ординарца-казака ѣду на полустанокъ «Суятунь», впереди котораго, въ поѣздѣ, расположенъ штабъ арміи.

Погода холодная. Снѣгу нѣтъ. Но сильный порывистый вѣтеръ вздымаетъ тучи песку, бьющаго больно въ лицо и, буквально, засыпающаго глаза.

Черезъ часъ подъѣзжаю къ поѣзду. Вагоны его наглухо закрыты и я не знаю, изъ какой изъ нихъ случиться.

Въ раздумьи разглядываю вагонныя окна и двери и вдругъ вижу, что изъ-за головы поѣзда появляется фигура въ офицерскомъ пальто и въ папахѣ. Иду на встрѣчу и при приближеніи отличаю на пальто генеральскіе погоны и канты.

Беру подъ козырекъ и спрашиваю: «ваше пр-ство, разрѣшите спросить, гдѣ я могу видѣть генерала Алексѣева?»

Сѣрыя, невыразительныя глаза, какъ-то искоса, но привѣтливо смотрятъ на меня черезъ очки и генералъ отвѣчаетъ: «это — я».

Я подаю привезенный мною пакетъ, а генералъ, беря его, говоритъ: «пройдемте ко мнѣ, поручикъ».

Входимъ въ одинъ изъ вагоновъ и генералъ, проходя черезъ купэ впередъ, говоритъ: «вы подождите здѣсь, садитесь, а я прочитаю донесеніе».

Купэ — двойное и черезъ незакрытую дверь второго его отдѣленія я вижу, какъ генералъ, читая донесеніе, все время смотритъ по картѣ, повѣшенной на стѣнѣ, что-то на ней отмѣчаетъ и дѣлаетъ какія-то исправленія въ привезенномъ мною докладѣ.

Наконецъ, окончивъ чтеніе, генералъ переходитъ въ отдѣленіе, гдѣ сижу я, и, обращаясь ко мнѣ, спрашиваетъ: «вы знаете содержаніе донесенія?» Я отвѣтилъ утвердительно. «Такъ вотъ я сдѣлалъ въ немъ кое-какія исправленія, и генералъ началъ объяснять мнѣ въ чемъ эти исправленія заключаются.

Закончивъ свои объясненія, онъ спросилъ меня: «вы поняли?», и получивъ утвердительный отвѣтъ отъ меня сказалъ: «повторите». Я ихъ повторилъ и очевидно удовлетворилъ генерала.

Ну, а теперь напьемся съ вами чайку, а затѣмъ вы, съ Богомъ, поѣзжайте къ себѣ и доложите все, что я вамъ передалъ», продолжалъ генералъ и нажалъ пуговку звонка.

На звонокъ явился вѣстовой, которому генералъ отдалъ распоряженіе подать чай. Пока мы пили чай, ген. Алексѣевъ разспрашивалъ меня о моей прежней службѣ въ полку, въ Россіи, о службѣ здѣсь — въ Манчжуріи, о госпиталяхъ, транспортахъ и т. д.

Допивъ чай, поблагодаривъ генерала, я попросилъ разрѣшенія ѣхать къ себѣ.

Генералъ разрѣшилъ и, прощаясь со мной, просилъ кланяться моему начальнику генералу Ч. и сказать ему, что онъ — ген. Алексѣевъ думаетъ, что его измѣненія въ привезенномъ мною планѣ не представляютъ затрудненій къ исполненію.

Въ то время мнѣ и въ голову не могло прійти, что этому обходительному и скромному, уже немолодому генералъ-маіору судьба готовитъ самые высокіе посты въ арміи и что имя его будетъ записано буквами чести и любви къ родинѣ въ исторіи Россіи.

А. Доронинъ.

ГОДОВЩИНА СМЕРТИ ГЕН. М. В. АЛЕКСѢЕВА.

15 октября въ Галлиполійскомъ собраніи происходило устроенное по почину Общевоинскаго Военно-Морского, Казачьяго союзовъ, Союза военныхъ инвалидовъ и частей имени ген. Алексѣева — торжественное засѣданіе, посвященное памяти ген. М. В. Алексѣева, по случаю 15-й годовщины его смерти.

На собраніи предсѣдательствовалъ первый командиръ Алексѣевскаго полка А. П. Богаевскій. Присутствовали: ген. Е. К. Миллеръ; адм. М. А. Кедровъ; ген. А. М. Драгомировъ; Ф. Ф. Абрамовъ, Н. Н. Стоговъ, П. Н. Шатиловъ, М. Н. Кальницкій, И. Е. Эрдели, В. К. Витковскій, М. И. Репьевъ, А. В. Фокъ, Н. В. Туркулъ и другіе.

Ген. А. П. Богаевскій предложилъ почтить память усопшаго вставаніемъ. Затѣмъ слово было предоставлено полк. С. А. Мацылеву, который далъ весьма интересную и выпуклую характеристику ген. Алексѣева и назвалъ бѣлые походы «второй отечественной войной».

Ген. П. А. Кусонскій напомнилъ эпизоды, связанные съ «быховскимъ» сидѣніемъ, и отмѣтилъ присутствіе на собраніи «быховца» ген. И. Е. Эрделли.

Въ заключеніе ген. А. П. Богаевскій подѣлился своими воспоминаніями о ген. Алексѣевѣ.

«Ко Дню Русской Культуры», однодневный журналъ, 1933. г. Шанхай. Гл. ред. І. В. Муссій-Мусіенко, редакторъ В. А. Сѣдовъ, издатель Гри-Гри.

Горитъ пламя русской культуры въ сердцахъ русскихъ людей на Дальнемъ Востокѣ. Яркимъ свидѣтелемъ тому является, выпущенный этимъ лѣтомъ въ Шанхаѣ однодневный журналъ «Ко Дню Русской Культуры». Хорошо изданный на добротной бумагѣ, онъ богато украшенъ прекрасными иллюстраціями и портретами всѣхъ свѣточей русской культуры.

Въ номерѣ статьи: свящ. С. Бородина: «Св. Равноапостольный Князь Владиміръ», Гри-Гри «Русская государственная власть, проф. І. В. Мусій-Мусіенко: «Ф. М. Достоевскій», «Происхожденіе «Кириллицы» и появленіе ея на Руси». Е. Я. «М. Ю. Лермонтовъ», Проф. В. Селивановъ: «Русскіе Духовные Композиторы», И. Васильевъ: «Н. Е. Рѣпинъ», Старый Казакъ: «Армія, казачество и русская культура», А. Бунге: «Великій сибирскій путь», много стихотвореній и мелкихъ замѣтокъ и справокъ по русской культурѣ.

Шанхайскій сборникъ можетъ быть украшеніемъ любой зарубежной библіотеки. Его издатели и редакторъ сдѣлали хорошее русское дѣло.

«Казакъ» № 3 и 4, ежемѣс. изд. Вѣст. Донского Атамана. Парижъ. Обложка украшена рисункомъ: скачущій съ пикой въ рукѣ казакъ. Сборникъ чисто информаціоннаго характера (информація о Россіи и о жизни казачества за рубежомъ). Во главѣ номера статья ген. Баранова «Игорь Ивановичъ Сикорскій (къ 25-ію авіаціонной констр. дѣятельности). Надо думать, что «Казакъ» замѣнитъ издававшійся ранѣе журналъ «Родимый Край».

«СВЯЗЬ», журналъ Русскаго Единенія въ Швейцаріи. Бернъ, № 1, іюль 1933 г., № 2, августъ 1933 г.

Этотъ журналъ зародился въ средѣ Швейцарско-Русскаго Кружка въ Бернѣ. Аналогичные кружки существуютъ въ Женевѣ, Лозаннѣ и Цюрихѣ.

Съ іюля прошлаго года образовался и въ Бернѣ «Швейцарско-Русскій Клубъ», сплотившій 130 членовъ. Всѣхъ ихъ связываетъ горячая любовь къ Россіи, всѣ они желаютъ общенія между собою и съ обосновавшимися въ разныхъ кантонахъ русскими кругами.

Благодаря совершенно исключительной энергіи нѣсколькихъ яркихъ общественныхъ дѣятелей, между ними въ первой очереди, С. Э. и В. Н. фонъ Штейгеровъ, Б. П. Тедли, Ф. П. Фраучи и В. Ф. Люксинера, — идея «русскаго единенія» не только въ бернскомъ кантонѣ, но и во всей Швейцаріи, быстро завоевала всеобщее сочувствіе.

Первый съѣздъ состоялся въ Бернѣ 17 сентября.

Совѣщаніе прошло чрезвычайно дружно. Было принято постановленіе выпускать журналъ «Связь» дважды въ мѣсяцъ и устроить выставку произведеній русскаго искусства.

Слѣдующій номеръ «Связи» будетъ посвященъ цѣликомъ тургеневскому юбилею и украшенъ статьей Бориса К. Зайцева.

Адресъ редакціи: «Связь», 77, Герехтикенъштрассе, 77, Бернъ. Главн. редакторъ — Ф. П. Фраучи; секр. — Б. П. Тедли.

Въ двухъ первыхъ вышедшихъ номерахъ обращаютъ на себя вниманіе статьи: С. К. Терещенко «Императрица Марія». Эта статья является какъ бы посвященной памяти кап. 2 р. Городыскаго, участника Великой и Гражданской войны, извѣстнаго своей энергичной дѣятельностью въ зарубежныхъ морскихъ кругахъ и безвременно скончавшагося весной этого года въ Давосѣ **отъ туберкулеза** въ легкихъ.

Очень любопытна статья В. фонъ-Штейгера «Керенскій и Дзевалтовскій».

Интересны и оригинальны по мыслямъ «Музыкальныя Замѣтки» В. Л-а.

Въ журналѣ отведено много мѣста хроникѣ жизни русскихъ въ Швейцаріи, есть дѣтская странички, странички спорта, крестословицы, карикатуры.

Первые два номера журнала гектографированные, что затрудняетъ чтеніе и придаетъ изданію любительскій видъ. Этотъ недостатокъ «Связи» будетъ устраненъ и № 3 будетъ напечатанъ типографскимъ способомъ. «Часовой» отъ всей души привѣтствуетъ начинаніе русскихъ патріотовъ въ Швейцаріи и желаетъ ему полнаго успѣха.

МАРКОВСКІЯ ГОДОВЩИНЫ.

8 октября, Марковская пѣхота и артиллерія праздновали свой праздникъ.

14 октября было отпраздновано XV-лѣтіе со дня основанія Марковскаго ж. д. взвода — родоначальника Марковской отд. ж. дороты.

Оба торжества были отмѣчены молебнами и обѣдами въ Собраніи О-ва Галлиполійцевъ въ Парижѣ.

Вышелъ изъ печати и поступилъ въ продажу, прочно вошедшій въ бытъ русской эмиграціи

ОТРЫВНОЙ КАЛЕНДАРЬ РУССКИХЪ ВОЕННЫХЪ ИНВАЛИДОВЪ

на 1934 годъ.

„ЗАРУБЕЖНЫЙ НЕКРОПОЛЬ“

(Ежегодное изданіе подъ редакціей Е. В. Тарусскаго)

Для сохраненія памяти о вашихъ усопшихъ на чужбинѣ близкихъ, родныхъ, друзьяхъ и сослуживцахъ — вносите ихъ имена, даты и мѣста смерти, названія и мѣстонахожденіе кладбищъ, на которыхъ они похоронены, въ ежегодно издающійся сборникъ **«Зарубежный Некрополь»**.

ТАКЪ ПАМЯТЬ О ВСѢХЪ РУССКИХЪ ЛЮДЯХЪ, УМЕРШИХЪ ЗА РУБЕЖОМЪ, БУДЕТЪ СОХРАНЕНА НА ВѢКИ

Стоимость помѣщенія краткихъ свѣдѣній, а также нскрологовъ: строка въ 45 буквъ — 2 фр.

Стоимость помѣщенія портретовъ и фотографій могилъ: 35 франковъ.

Цѣна художественно-изданнаго сборника для лицъ, помѣстившихъ свѣдѣнія и некрологи — 5 фр. съ пересылкой. Въ розничной продажѣ — 10 фр.

Всю корреспонденцію и деньги направлять по адресу:

Mr. E. Rychkoff, 4, av. de Versailles, Choisy-le-Roi, Seine, France.

Донской Имп. Александра III кад. корпусъ

(Къ пятидесятилѣтію со дня основанія)

Лагерь въ Измаиліи.

(снимокъ Н. Воронцова).

Пережившъ «безкровный» февраль и кровавый «Октябрь» и всѣ дни русской смуты, Донской кадетскій корпусъ въ рядахъ Бѣлой арміи въ полномъ составѣ совершилъ крестный уть отступленія отъ Новочеркасска до Новороссійска.

Въ февралѣ 1920 г. онъ эвакуировался на пароходѣ «Саратовъ» и высадился на берегу Египта.

Въ г. Александріи около мѣсяца корпусъ держалъ карантинъ. Здѣсь патріархъ Александрійскій, оказалъ «русскимъ сиротамъ въ изгнаніи» свое вниманіе, посѣтивъ ихъ и благословилъ дѣтей на ихъ учебную работу заграницей. Послѣ карантина весь корпусъ англійскими властями былъ перевезенъ въ глубь страны и размѣщенъ былъ въ лагерѣ Тель-эль-Кебиръ. Болѣе двухъ мѣсяцевъ, въ голой пустынѣ, въ палаткахъ, кадеты продолжали свои занятія. Но лагерь былъ совершенно неприспособленъ и корпусъ переводятъ въ болѣе культурное мѣсто въ г. Измаилію близъ Суэцкаго канала... Здѣсь, на берегу Крокодильяго озера, лагеремъ болѣе 150 палатокъ раскинулся корпусъ. 2 года пробылъ онъ здѣсь. Ни условія лагерной жизни, ни жаркій, непривычный климатъ не повліялъ на занятія и за этотъ періодъ окончило 7 кл. два выпуска.

Въ свободное отъ занятій время воспитанники совершили рядъ научныхъ экскурсій въ древній Абу-Асуэръ, Каиръ, повидали «древнія чудеса» — пирамиды и сфинксъ, кадеты снимались на нихъ и корпусный фотографъ 7 кл. Воронцовъ Николай запечатлѣлъ эти снимки для исторіи корпуса. Но самое замѣчательное — это поѣздка въ Іерусалимъ, Виѳлеемъ и др. Святыя мѣста.

Подъ Новый годъ (1922) хоръ Донскихъ кадетъ подъ управленіемъ регента Н. Н. Вѣрушкина, по желанію патріарха Іерусалимскаго Даміана пѣлъ патріаршую службу у Гроба Господня. Всѣ пѣвчіе и прислужники-кадеты получили изъ рукъ лично отъ Святѣйшаго благословеніе, натѣльные образки, а корпусу патріархъ подарилъ церковную утварь и дорогіе, старинаго письма иконы. Весной 1922 г. за отсутствіемъ средствъ корпусъ былъ расформированъ и только 200 кадетъ отъ 1 до 5 клас. англичане взяли подъ свое покровительство, перевезли ихъ въ Константинополь и тамъ они послужили кадромъ новой школы «Бритишъ шулъ пуръ рашенъ бой» (Британская школа для русскихъ мальчиковъ). Но на этомъ исторія Донского корпуса не прекращается....

Въ братской странѣ Югославіи въ лѣсахъ Словенскихъ, въ баракахъ Стерпищенскаго лагеря суждено было вновь возродиться корпусу.

Черезъ годъ Донской кадетскій корпусъ изъ Стерпица переводится на границу Черногоріи въ бывшую австрійскую крѣпость Билега (Герцеговина). Въ Билегѣ корпусъ окончательно былъ сформированъ до полнаго штата. Сюда въ 1926 году были влиты уцѣлѣвшіе кадры Сибирскаго и Хабаровскаго корпусовъ, перевезенныхъ изъ Шанхая. Въ 1926 г. корпусъ изъ Билега снова переводится въ Гораджу (Боснія), продолжая свою дѣятельность на пользу будущей, освобожденной Россіи, сохранивъ старыя Императорскихъ корпусовъ традиціи.

При корпусѣ существуетъ команда «соколовъ», которая принимаетъ участіе во всѣхъ сокольскихъ слетахъ. Въ Пражескій, общеславянскій слетъ донцы-сокола въ 1926 г. получили дипломъ и лавровый вѣнокъ и три именныхъ медали. Въ Бѣлградскомъ и Сараевскомъ слетахъ — серебряные кубки.

Въ 1923 году на Бѣлградской выставкѣ ручныхъ издѣлій дипломъ съ правомъ на медаль.

За 10 лѣтъ корпусъ далъ возможность болѣе 350 русскимъ дѣтямъ получить законченное среднее образованіе и теперь его бывшіе питомцы, окончившіе Военную и Морскую академію (Серб. воен. учил.) и высшія техническія школы въ Югославіи служатъ, какъ офицеры въ арміи и во флотѣ, въ братской намъ Югославіи.

С. Болдыревъ.

Кадеты на сфинксѣ.

Генералы Абрамовъ и Барбовичъ въ Парижѣ

11-го октября въ Собраніи Общества Галлиполійцевъ состоялось многолюдное собраніе начальниковъ и предсѣдателей организацій 1-го отдѣла РОВС-а, на которомъ присутствовали генералъ Е. К. Миллеръ, прибывшіе по дѣламъ службы начальники отдѣловъ союза: 3-го — генералъ Абрамовъ и 4-го — генералъ Барбовичъ, предсѣдатель союза русскихъ офицеровъ въ Даніи ген. Потоцкій, начальникъ 1-го отдѣла генералъ Шатиловъ и почти всѣ безъ исключенія старшіе представители частей и союзовъ 1-го отдѣла.

Генералъ **Абрамовъ** передалъ собравшимся привѣтъ отъ ихъ соратниковъ въ Болгаріи и вкратцѣ очертилъ жизнь ввѣреннаго ему отдѣла. Въ данное время въ Болгаріи проживаетъ около 15.000 русскихъ, изъ нихъ около 4 съ половиной тысячъ членовъ РОВС. Болгарское царство все еще находится въ трудныхъ экономическихъ условіяхъ, — этой причиной и можно объяснить склонность нѣкоторой части политическихъ дѣятелей къ установленію сношеній съ нынѣшней Россіей и признанію совѣтскаго правительства. Однако, до сихъ поръ здравое чувство преобладаетъ въ болгарскомъ политическомъ мірѣ. Безработица у русскихъ ощущается, главнымъ образомъ, въ городахъ.

РОВ Союзъ по прежнему является центромъ, объединяющимъ эмиграцію; всюду въ русскихъ колоніяхъ ощущается большая работа и авторитетность мѣстныхъ представителей союза, что очень цѣнно, такъ какъ указываетъ сплошь и рядомъ на личныя ихъ достоинства (должности въ мѣстныхъ общественныхъ центрахъ выборныя). Дѣятельность группъ, враждебныхъ или непріязненныхъ РОВС-у, очень слаба. Группы РОВС почти всюду небольшія, степень ихъ спайки и дѣятельности зависитъ всегда отъ иниціативы ихъ начальниковъ. Группы на мѣстахъ находятся въ прочной связи съ центромъ — Софіей; очень большую помощь центру оказываетъ представитель Лиги Обера шт.-кап. Браунеръ, безсмѣнно и непрерывно разъѣзжающій по болгарской провинціи и много способствующій основной работѣ Р.О.В. Союза.

Р.О.В. Союзъ находится въ тѣсномъ контактѣ съ мѣстнымъ отдѣломъ Національнаго Союза новаго поколѣнія. Сочетаніе работы съ этимъ союзомъ на общественномъ поприщѣ даетъ хорошіе результаты.

Генералъ Абрамовъ далѣе перечисляетъ положительные результаты на мѣстахъ. Мы пользуемся случаемъ, чтобы отмѣтить работу полк. Павлова (Варна), полк. Кедринскаго и подполк. Чибернова и подпор. Григорьева (Софія). Большую роль въ Софіи играютъ обще-армейскія встрѣчи, собирающія представителей всѣхъ частей и организацій (отчетъ о послѣдней встрѣчѣ мы помѣщаемъ въ этомъ номерѣ). Заканчиваетъ свое слово генералъ Абрамовъ увѣренностью въ томъ, что чины РОВС-а, гдѣ бы они ни находились, сплотятся еще крѣпче вокругъ своихъ организацій и начальниковъ и дадутъ отпоръ всѣмъ посягающимъ на ихъ крѣпость.

Вторымъ говорилъ генералъ **Барбовичъ,** передавшій привѣтъ отъ чиновъ РОВС въ Югославіи. Очертивъ вкратцѣ политическое положеніе страны, ген. Барбовичъ остановился на личности короля Александра, неизмѣнно покровительствующаго русскимъ эмигрантамъ. Русскіе люди въ Югославіи относятся къ Его Величеству съ искренней, неподдѣльной преданностью и любовью, не забываютъ они и свѣтлой памяти Николы Пашича — вѣрнаго друга Россіи.

Въ королевствѣ проживаетъ до 30.000 русскихъ. Въ Бѣлградѣ около 8 тыс. человѣкъ. Бѣлградъ, подобно Парижу, отличается огромнымъ количествомъ русскихъ общественныхъ организацій, изъ коихъ немногая часть дѣйствительно дѣйствующая.

Главную часть 3-го отд. РОВС составляютъ чины кавалерійской дивизіи и Кубанской каз. дивизіи. Чины кав. дивизіи объединены группами по разнымъ городамъ и занимаются разнообразными работами, кубанцы же имѣютъ постоянную работу (строительную) и работаютъ вмѣстѣ по сотенно и даже по дивизіонно.

Главное вниманіе РОВС и рядъ общественныхъ организацій обратили сейчасъ на молодежь, до сихъ поръ предоставленную самой себѣ, большинство которой постепенно отходитъ отъ всего русскаго. Въ Югославіи сейчасъ свыше 800 студентовъ(Бѣлградъ, Загребъ, Любляна, Скопліе, Субботица). Работа съ молодежью носитъ двоякій характеръ: 1) оказаніе матеріальной помощи, 2) патріотическо-просвѣтительный. Положеніе студенчества тяжелое и становится еще тяжелѣе, въ виду значительнаго сокращенія денежныхъ отпусковъ Державной комиссіи — учрежденія, вѣдающаго помощью учащимся.

Политически молодежь разбивается на нац. союзъ новаго поколѣнія, младороссовъ и «Молодую Россію» (легитимисты). Привѣтствуя работу Нац. Союза Нов. Псколѣнія, идеологически близкаго къ намъ, ген. Барбовичъ правильно считаетъ, что участіе молодежи въ любой національной организаціи надо привѣтствовать: это означаетъ интересъ къ русскому дѣлу и любовь къ Россіи. Сейчасъ къ молодежи подходъ очень труденъ, мало ее звать въ наши ряды, надс ее заинтересовать и показать **дѣло.** Это поняли въ Югославіи и старшее поколѣніе начало посвящать свои досуги работѣ съ молодежью.

Перейдя къ вопросу с недавнемъ установленіи добрососѣдскихъ отношеній съ Корпусомъ Императорской Арміи и Флота, ген. Барбовичъ подчеркнулъ, что РОВС **никогда** не былъ «нападающей стороной» и никогда не выступалъ съ псношеніями другихъ организацій. Соглашеніе это надо привѣтствовать, какъ прекращеніе всякихъ неумѣстныхъ выпадовъ въ печати и на общественныхъ трибунахъ. Генералъ разсказываетъ о прискорбномъ фактѣ, имѣвшемъ мѣсто въ Бѣлградѣ, гдѣ выявилось благородное пониманіе ген. Апухтинымъ воинскоі этики, — этотъ фактъ и явился толчкомъ къ указанному соглашенію. Обѣ организаціи въ полной мѣрѣ сохраняютъ свою абсолютную самостоятельность.

Въ послѣднее время замѣтно усилилась работа Бѣлградскаго отдѣленія О-ва Галлиполійцевъ. Правленіе во главѣ съ ротм. Пѣнкинымъ возлагаетъ на **каждаго** члена общества опредѣленную задачу. Это уже начало давать реальные результаты.

Закончилъ свое сообщеніе Барбовичъ выраженіемъ глубокаго отъ лица всѣхъ чиновъ отдѣла возмущенія тѣми гнусными и провокаціонными выпадами противъ РОВС-а и его начальниковъ, которые печатались въ одной газеткѣ. Особенно странна и несовмѣстима съ его чиномъ и б. полсженіемъ роль ген. Махрова. Подобные случаи бывали и въ Бѣлградѣ, гдѣ офицерство нашло способъ борьбы съ подобной провокаціей. Ген. Барбовичъ выразилъ увѣренность въ томъ, что офицерство во Франціи своей спайкой и солидарностью дастъ должный отпоръ клеветникамъ и провокаторамъ.

Генералъ **Потоцкій** сообщилъ объ условіяхъ жизни русской колоніи въ Даніи. Число русскихъ очень невелико. Отношеніе датчанъ искреннее и благожелательное. Память о русскомъ величіи особенно жива въ королевствѣ, которое помнитъ вре-

Съѣздъ Инвалидовъ

У памятника Царю-Освободителю (въ центрѣ ген. В. І. Гурко).

10-17 сент., въ г. Софіи состоялся 3-ій всезагра - ничный делегатскій съѣздъ зарубежнаго союза ин - валидовъ, на который прибыли представители отъ Союзовъ: изъ Бельгіи — ген.-м. Э. Э. Герингъ; изъ Болгаріи — полк. Д. А. Абрамовичъ, ген.-л. Ф. С. Рербергъ, ген.-л. И. И. Горбсвъ, полк. К. Д Мели - ковъ, полк. Г. Р. Тереховъ, пор. В. К. Соколовъ; изъ Германіи — ген.-м. Н. И. Глобачевъ и пор. Г. А. Тиссъ; изъ Греціи Гв. кап. В. В. Дейтрихъ; изъ Италіи — ген. отъ кав. В. І. Гурко; изъ Чехословакіи — ген.-л. М. Г. Михѣевъ, ген. отъ инф. Н. Н. Шиллингъ, полк. Г. И. Чапчиковъ; изъ Франціи — ген.-м. Я. В. Хабаевъ; изъ Югославіи — ген.-л. кн. Н. П. Вадбольскій, ген.-л. В. П. Агапѣевъ, ген.-м. Б. В. Демьянсвичъ, ген.-м. В. А. Мальцовъ, ген.-м, М. А. Скворцовъ и полк. М. К. Исаевъ и члены Главнаго Правленія: ген.-л. М. Н. Кальницкій и ген.-м. С. Д. Позднышевъ.

Президіумъ Съѣзда единогласно былъ избранъ въ составѣ: Предсѣдатель Съѣзда ген.-отъ-кав. В. І. Гурко, замѣстители: ген.-л. кн. Н. П. Вадбольскій и полк. Д. А. Абрамовичъ и секретари: полк. Г. И. Чапчиковъ и пор. В. К. Соколсвъ.

17 сент. Съѣздъ закончилъ свою рабо у избраніемъ Главнаго Правленія: Предсѣдатель — ген.-лейт. М. Н. Кальницкій, замѣститель и завѣдующій финансовой частью ген.-лейт. заслуж. проф. А. А. Гуле - вичъ и управляющій дѣлами ген.-маіоръ С. Д. Позднышевъ.

18 сентября утромъ члены Делегатскаго Съѣзда выѣхали по историческимъ мѣстамъ Болгаріи, обильно политымъ русской и болгарской кровью — великимъ, священнымъ памятникамъ Освободительной войны .

Эта поѣздка, организованная Особымъ Болгарскимъ Комитетомъ, оставила неизгладимое, никогда незабываемое воспоминаніе объ искренней любви, уваженіи и признательности Болгарскаго народа къ Россіи, къ Царю Освободителю Имп. Александру II, къ полководцамъ, прославившимъ себя немеркнущей славой боевыхъ подвиговъ и къ Русскому народу, поднявшему единодушно мечъ для освобожденія своихъ братьевъ отъ неволи и рабства. Пять дней путешествія для делегатовъ прошли буквально, какъ сладкій сонъ, въ волшебной сказкѣ: народъ восторженно привѣтствовалъ сыновей своихъ освободи - телей и показалъ всю силу своей безкорыстной, искренней любви къ Матери-Россіи.

Члены Съѣзда у Софійскаго Митрополита Стефана.

мя Императора Александра III и Императрицы Маріи Феодоровны. Съ неизмѣннымъ пониманіемъ датчане относятся и къ русскимъ духовнымъ нуждамъ.

Генералъ **Стоговъ** сообщилъ послѣднія данныя о событіяхъ на Дальнемъ Востокѣ и объ обострепіи отношеній между большевиками и японцами, указавши на то, что русская эмиграція должна съ особымъ вниманіемъ отнестись къ этому сложному вопросу.

Генералъ **Шатиловъ** сообщилъ о прекращеніи германскими властями производства по обвиненію ген. А. А. фонъ-Лампе, начатаго по доносу крайне подозрительныхъ лицъ. Гнусный характеръ ни на чемъ не обоснованныхъ доносовъ сталъ ясенъ и для германскихъ властей. Нынѣ можно считать ген. фонъ-Лампе въ полной мѣрѣ реабилитированнымъ. Ген. Шатиловъ оглашаетъ проектъ обращенія къ ген. фонъ--Лампе отъ чиновъ 1-го отдѣла РОВС, въ которомъ высказывается радость и удовлетвореніе по случаю положительнаго окончанія дѣла. Обращеніе подписывается всѣми присутствующими.

Въ пятницу 13-го октября въ собраніи о-ва Галлиполійцевъ состоялась очередная «командирская чашка чая», на которой, помимо командировъ частей и начальниковъ группъ 1го арм. корпуса, присутствовали Предсѣдатель и начальники 1, 3 и 4 отдѣловъ РОВС-а. Генералъ Витковскій отъ имени присутствовавшихъ привѣтствовалъ дорогихъ гостей генералсвъ Абрамова и Барбовича. На привѣтствіе отвѣчалъ ген. Барбовичъ, еще разъ подчеркнувшій единодушіе въ основныхъ вопросахъ всѣхъ чиновъ Союза, гдѣ бы они ни находились.

УГОЛОКЪ РОССІИ

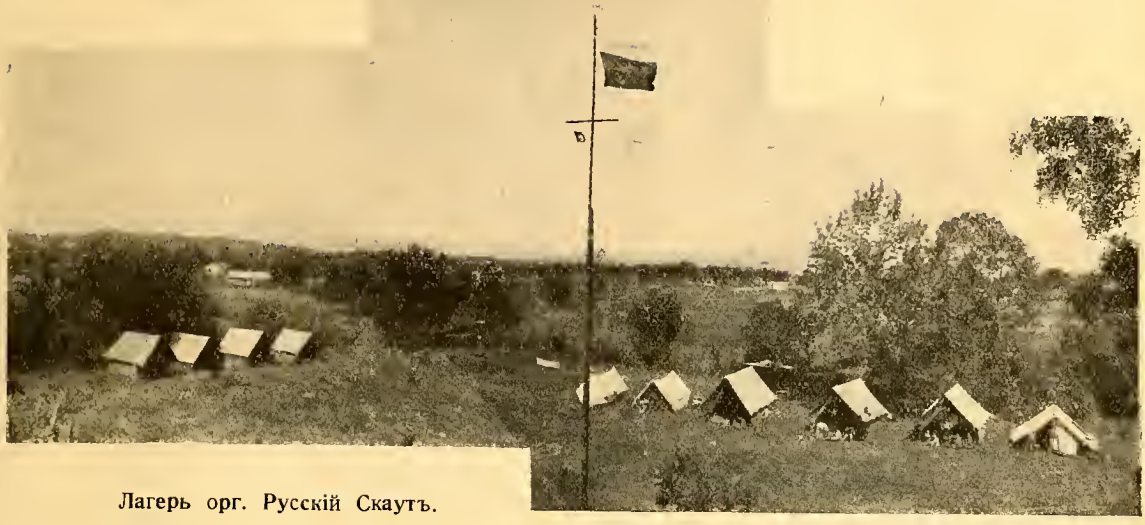

Лагерь орг. Русскій Скаутъ.

По дорогѣ въ Канны, въ окно автокара, я увидѣлъ русскій флагъ. Онъ развѣвался на высокой мачтѣ, на фонѣ темной и свѣжей зелени холмовъ Біота.

Я очень заинтересовался этимъ и сталъ присматриваться внимательнс. На правомъ нокѣ рея той-же мачты морской вѣтеръ раздувалъ и Андреевскій флагъ.

Прямо передо мною растилалось широкое и ровное поле, по краямъ заросшее деревьями и кустами; за нимъ, среди зелени видны палатки — это лагерь русскихъ скаутовъ. Вотъ и группа маленькихъ мальчиковъ въ формѣ занимается въ полѣ гимнастикой и стрсемъ.

Какъ хорошо и красиво здѣсь! Невольно хочется сказать: — «совсѣмъ, какъ въ деревнѣ!».

Навстрѣчу идетъ почтенный человѣкъ; у него энергичное лицо и замѣтна военная выправка.

«Пожалуйте къ намъ. Вы интересуетесь лагеремъ. Сейчасъ вамъ все покажемъ!» — любезно отвѣчаетъ онъ на мое привѣтствіе.

Этс начальникъ организаціи русскихъ скаутовъ въ Парижѣ — полковникъ В. А. Богуславскій.

Дальше идемъ вмѣстѣ и я слушаю объясненія.

Организація полковника Богуславскаго существуетъ недавно — съ января мѣсяца этого года. Она совершенно независима и самостоятельна. Инструктора же и руководители давно занимаются скаутскимъ дѣлсмъ, любятъ его и весьма опытны.

Въ лагерѣ живетъ въ общемъ около 50 человѣкъ. Каждая группа скаутовъ и скаутокъ имѣетъ своихъ руководителей; составъ ихъ слѣдующій: — 1) старшій инструкторъ корнетъ Алехинъ. 2) Старшій инструкторъ Богдановъ. 3) Инструкторъ Григоровичъ-Барскій. 4) Младшій инструкторъ Свѣчинъ. 5) Младшій инструкторъ Яблонскій. 6) Инструкторша Сассъ-Тиссовская. 7) Младшая инструкторша Вутцинасъ. 8) Русскій соколъ фонъ Минквицъ.

Наблюденіе за лагеремъ и за дѣтьми — неослабное; введена разумная дисциплина и порядокъ въ повседневной жизни, — росписаніе времени дня, дежурства и наряды для хозяйственныхъ дѣлъ. Кромѣ того ведутся бесѣды о познаніи Россіи.

Докторъ Шуваловъ наблюдаетъ за здоровьемъ обитателей лагеря и въ случаѣ надобности будетъ лечить больныхъ.

Лагерная жизнь разнообразится, такъ называемыми, «походами». Это, въ сущности, выступленія скаутовъ и скаутокъ изъ лагеря пѣшкомъ въ живописныя окрестности, въ горы или въ ближайшіе города, — Ниццу, Канны,. Монако и Ментону, — при чемъ часть пути совершается въ автокарахъ. Эти путешествія позволяютъ дѣтямъ видѣть весь Лазоревый берегъ и составить понятіе о красотахъ юга, приморскихъ Альпъ и Средиземнаго моря.

Посѣщая городъ, сбыкновенно, въ воскресенье, — скауты и скаутки, одѣтые въ однообразную и красивую форму, съ Русскимъ флагомъ и своимъ значкомъ, — стройными рядами проходятъ по улицамъ въ церковь, къ обѣднѣ.

Какъ-то разъ, я видѣлъ ихъ у собора въ Ниццѣ. Картина была очень эффектная, а когда скаутскій отрядъ проходилъ затѣмъ по бульвару Гамбета, — онъ производилъ фуроръ!

А вотъ и лагерь: — палатки поставлены въ два ряда, подъ прямымъ угломъ; на лѣво помѣщаются скауты, а на право — скаутки. Кухня устроена при входѣ; въ ней хозяйничаетъ добрѣйшій шт.-кап. Куликовъ и съ утра развсдитъ пары въ большихъ котлахъ. Все населеніе лагеря обращается къ нему просто — «отецъ», и внѣшность его — могучая фигура и серьезное лицо съ большими усами, — вполнѣ отвѣчаютъ этому обращенію.

Въ палаткахъ устроены постели и походные столики для несбходимыхъ вещей. Все чисто и пыли

нѣтъ, потому что густая трава, слегка подсушенная солнцемъ, покрываетъ землю, какъ ковромъ.

Протекающая подъ темнымъ сводомъ густой зелени небольшая рѣчка Брага ограничиваетъ лагерь. Море близко и до берега ходу не больше десяти минутъ. Морской пляжъ обширный и купанье удобное.

Сигналъ къ обѣду. Дежурный скаутъ прочиталъ молитву и всѣ сѣли за столы. «Отецъ» отпускалъ порціи — щи изъ свѣжей капусты и на второе — бефъ-Строгановъ. Такъ все вкусно, что многіе просятъ прибавки, въ чемъ «Отецъ» никогда не отказываетъ.

Послѣ обѣда, гостившій въ лагерѣ со своей группой краевой староста соколовъ Петровъ, обратился ко всѣмъ присутствующимъ съ прощальнымъ словомъ по случаю своего отъѣзда въ Парижъ; онъ благодарилъ полковника Богуславскаго за оказанное ему гостепріимство и особенно подчеркнулъ, что обстановка лагеря и условія жизни въ немъ поставлены образцово трудами начальника организаціи; что правильное и одинаковое отношеніе къ скаутскому дѣлу создастъ крѣпкое единеніе и солидарность мысли и чувства у различныхъ организацій, посвятившихъ себя національному воспитанію молодежи.

Вскорѣ послѣ обѣда я откланялся, получивъ стъ любезнаго хозяина приглашеніе вновь пріѣхать въ воскресенье 3-го сентября на развлеченія, устраиваемыя для дѣтей подъ общимъ названіемъ «костеръ у скаутовъ».

Въ пятомъ часу дня 3-го сентября площадка внутри лагеря скаутовъ въ Біотѣ, — ярко пестрѣла разноцвѣтными туалетами дамъ, гостей и дѣтей, пріѣхавшихъ на праздникъ изъ Ниццы и Каннъ.

По сигналу старшаго инструктора корнета Алехина, скауты и скаутки со своими руководителями, — стройно продефилировали передъ зрителями на середину лагеря и подъ музыку банжо продѣлали гимнастику съ посохами; затѣмъ легко и быстро были построены двѣ живыя пирамиды, увѣнчанныя флагами и подъ руководствомъ сокола фонъ-Минквица, одѣтаго въ живописный сокольскій костюмъ, — юныя и граціозныя скаутки отлично исполнили сокольскую гимнастику.

Общій хоръ прекрасно спѣлъ нѣсколько пѣсенъ о Россіи. Слова и мотивы были не веселые... даже грустные. Но вѣдь и въ Россіи сейчасъ очень тяжело.

За то второе отдѣленіе программы всѣхъ развеселило. Самые маленькіе скауты изображали скорую помощь въ полѣ, перевязку раненнаго и переноску его на носилкахъ.

Потомъ былъ показанъ эстафетный бѣгъ съ препятствіями, вызывавшій дружный смѣхъ не только у зрителей, но и у самихъ участниковъ состязаній.

Съ наступленіемъ темноты былъ зажженъ большой костеръ и подъ открытымъ небомъ начался любительскій спектакль. Послѣ двухъ маленькихъ водевилей съ переодѣваніями, была представлена большая пьеса въ 4-хъ дѣйствіяхъ «Отъ стараго къ новому». Пьеса сильно героическая, со стрѣльбой петардами и подвигами скаутовъ во славу дорогой Родины. Удовольствіе отъ зрѣлищъ было общимъ и полнымъ.

Послѣ ужина, предложеннаго и гостямъ, и дѣтямъ, пришедшимъ изъ русской санаторіи въ горахъ, — состоялась церемонія спуска Русскаго Національнаго флага, пѣніе молитвы и скаутскаго гимна. Всѣ стояли во фронтѣ и молча наблюдали, какъ скромная эмблема великаго народа съ вершины мачты плавно спустилась внизъ. Торжественная церемонія въ тишинѣ наступившей ночи производила сильное впечатлѣніе: — проснулись заснувшія чувства, ожило прошлое... вспомнился спускъ флага съ церемоніей на флагманскомъ кораблѣ Россійскаго флота. Какое это было величіе, какая красота!

А теперь? Вся надежда на нихъ, на молодое поколѣніе. Они будутъ патріотами и не забудутъ свой девизъ: «Не посрамимъ Земли Русской!»

Въ заключеніе приведу слова гимна организаціи «Русскій Скаутъ» въ Парижѣ, составленнаго инструкторомъ Григоровичъ-Барскимъ.

Не посрамимъ Земли Русской
Девизъ нашъ единый святой:
За Вѣру. за Родину смѣло,
Мы встанемъ всѣ крѣпкой стѣной.

И солнца лучи мы заставимъ
Надъ Родиной вновь засіять,
Сквозь тучи и терніи коммуны,
Къ Москвѣ мы пробиться должны.

Не посрамимъ Земли Русской
Девизъ нашъ единый родной:
Да скоро воскреснетъ Россія,
Во славѣ могучей своей!

К.-адм. **Н. Максимовъ.**

Лучшая поддержка „ЧАСОВОГО“ подписка на журналъ

ХРОНИКА

ПАРИЖЪ

По мысли генерала Витковскаго, съ сентября мѣсяца въ Парижѣ начали устраиваться регулярныя, ежемѣсячныя, 1-я пятница послѣ перваго числа, встрѣчи въ Собраніи О-ва Галлипполійцевъ всѣхъ Командировъ частей, Нач. Группъ и Партій, 1-го Арм. Кор-са, подъ названіемъ «Командирская Чашка Чая».

1-я такая «Чашка Чая» состоялась 1 сентября, на которой присутствовали представители всѣхъ частей Корпуса.

Въ самомъ началѣ, генералъ Витковскій сказалъ собравшимся, что онъ придаетъ большое значеніе такимъ встрѣчамъ, подчеркнулъ неоффиціальный, дружескій характеръ ихъ, когда всѣ могутъ съ полной откровенностью высказывать свои мысли и пожеланія, а вмѣстѣ съ тѣмъ, пользуясь сборомъ всѣхъ начальниковъ, можно знакомить ихъ съ текущими вопросами, интересующими насъ всѣхъ.

Во многихъ городахъ Франціи проживаютъ Галлиполійцы по одному или по нѣсколько человѣкъ, т. е. въ маломъ числѣ, не позволяющемъ, согласно Устава О-ва, открыть мѣстное Отдѣленіе О-ва. Связь съ одиночными Галлиполійцами и столь маленькими партіями до сего времени была очень затруднительна, благодаря чему многіе изъ нихъ оставались совершенно неосвѣдомленными ни о распоряженіяхъ начальства, ни о текущихъ событіяхъ, ни о жизни своихъ соратниковъ.

Правленіе Отдѣла О-ва во Франціи настоятельно проситъ всѣхъ проживающихъ внѣ Отдѣленій О-ва дать о себѣ вѣсть и получить отъ Правленія Стдѣла членскую карточку.

ОТДѢЛЕНІЕ ОБЩЕСТВА ВЪ ПАРИЖѢ

Правленіе Отдѣленія О-ва Галлиполійцевъ въ Парижѣ, идя навстрѣчу общему желанію, и имѣя въ виду объединеніе въ Парижѣ, какъ центрѣ нашей жизни, всего русскаго воинства, постановило: просить всѣхъ воинскихъ чиновъ РОВС-а, проживающихъ въ Парижскомъ районѣ войти членами нашего Ссбранія, на равныхъ съ Галлиполійцами правахъ.

Затруднительное матеріальное положеніе О-ва въ Парижѣ, вынуждаетъ Правленіе его озаботиться о пополненіи средствъ. Съ этой цѣлью рѣшено устроить 28 октября, въ центрѣ Парижа, въ Серкль Насіональ дэ з-Армэ де Теръ де Меръ э де л-Эръ большой осенній концертъ-балъ.

СОФІЯ

Состоялось очередное ссбраніе Начальниковъ партій и группъ 1-го Армейскагс и Донского корпусовъ.

17-го сентября на армейское объединеніе въ залахъ ресторана Балабанова были приглашены всѣ делегаты инвалиднаго съѣзда. Ген. Абрамовъ прибылъ вмѣстѣ съ ген. Гурко. Подается команда: Господа офицеры». Ген. Гурко въ генеральской формѣ обходитъ собравшихся и занимаетъ мѣсто рядомъ съ ген. Абрамовымъ. «Сегодняшній праздникъ, сказалъ ген. Абрамовъ, на которомъ собрались чины 1-го армейскаго и Донского корпусовъ, Союза офицеровъ, Союза георгіевскихъ кавалеровъ, Союза ветерановъ и связаиные съ нами по духу члены Н.С.Н.П., русскаго студенчества и общества. «Соколъ» — могъ состояться только благодаря тому псложенію, которое предоставлено намъ въ Болгаріи братскимъ народомъ и его правнтельствомъ. За Его Велнчество Царя Бориса, ура!

Слѣдующіе тосты ген. Абрамова были за Россію ,делегатовъ, ген. Гурко, ген. Кальницкаго, ген. Никифорова.

Отвѣчаютъ — ген. Гурко, ген. Кальницкій и ген. Никифоровъ.

Ген. Гурко: — «Вы счастливы, что имѣете всзможность объединиться. Это объединеніе даетъ силы и энергію пережить невзгоды. Въ вашей жизни должно быть двѣ задачи — стремленіе къ удовлетворенію текущихъ потребностей и подготовка себя для будущей службы Россіи.

У насъ, военныхъ, могутъ быть различныя политическія убѣжденія, но мы должны быть едины въ своемъ устремленіи, должны будемъ, когда придемъ на Родину, подчиниться любой національной власти».

Ген. Кальницкій благодаритъ за привѣтствіе и подчеркиваетъ неразрывную связь Союза инвалидовъ съ РОВ Союзомъ.

Ген. Никифоровъ (предсѣдатель болгарскаго Союза пострадавшихъ на войнѣ). — То, что я вижу здѣсь, меня радуетъ и я одно скажу — «продолжайте», продолжайте съ тѣмъ же самымъ чувствомъ любви къ Родинѣ. За Россію и за русскій народъ!

Почетный староста русской студенческсй корпораціи г. Голицынъ именемъ русскаго студенчества привѣтствуетъ русскаго воина и русскаго инвалида. «Радуетъ меня объединеніе, которое я вижу. Почему оно существуетъ? Потому, что на знамени написано — «Россія». Мы юными вступили въ ряды Дсбровольческой арміи и съ тѣхъ поръ связали свою судьбу съ ней въ борьбѣ съ 3-мъ интернаціоналомъ. Мы вѣримъ — Россія воскреснетъ и тогда нужна будетъ наша помощь. Мы ее окажемъ, мы отдадимъ жизнь нашу въ рядахъ русской арміи за благо Россіи». Привѣтствовалъ объединеніе и ген. Никольскій, предсѣдатель Союза ветерановъ.

Послѣ сффиціальной части пѣли военныя пѣсни.

Просто и непринужденно военная семья провела въ дружеской бесѣдѣ три часа. Всѣхъ, какъ эмблема едпненія, обошла армейская братина....

На объединеніи присутствовало болѣе 300 человѣкъ.

ЮГОСЛАВІЯ

22 августа с. г. предсѣдатель отдѣла Общества Галлиполійцевъ иначальникъ группы 1арм. корпуса въ Югославіи генералъ-лейтенантъ Мартыновъ, согласно прошенію, освсбожденъ отъ занимаемыхъ должностей.

Въ исполненіе этихъ дслжностей вступилъ назначеный распоряженіемъ предсѣдателя Р. О. Р. Союза военый инженеръ генаралъ-маіоръ Баумгартенъ.

Командиръ корпуса ген. Витковскій въ своемъ приказѣ отмѣтилъ исполнительность, дисциплинирсванность и тактъ, съ которымн ген. Мартыновъ несъ въ теченіе шести лѣтъ свон отвѣтственныя и трудныя обязанности.

Правленіемъ Общества Галлиполійцевъ въ Бѣлградѣ оборудована въ Русскомъ Офицерскомъ Собраніи галлиполійская комната, которая, по мысли устроителей, должна стать историческимъ музеемъ кадровъ 1 арм. корпуса. Установлено ежедневное дежурство чиновъ отдѣленія. Часто организуются доклады. Организованы информаціонный, фотографическій и медицинскій отдѣлы.

Правленіе считаетъ, что вся работа Галлиполійскаго Общества должиа идти рука объ руку съ кадрами Россійсксй Арміи.

Какъ отраднсе явленіе, считаемъ необходнмымъ отмѣтить, что Галлиполійцы, будучи проникнуты глубокимъ уваженіемъ къ историческому Первому Кубанскому Походу, установило съ Союзомъ Первопоходниковъ полный контактъ въ дѣловой работѣ, имѣя всегда взаимно на своихъ засѣданіяхъ представителей.

Основатель Б. О. Общества Галлиполійцевъ и первый его предсѣдатель ген.-лейт. Мартыновъ, отказался отъ должности Предсѣдателя Югославянскаго Отдѣла О-ва Галлиполійцевъ. Глубоко уважая и любя ген. Мартынова и видя въ немъ всегдашняго заступника Галлиполійцевъ, исключительно сердечно относящагося ко всѣмъ намъ, — съ его уходомъ, Галлиполійцы въ Югославіи, понесли большую утрату, но вѣрятъ, что желаніе всѣхъ Галлиполійскихъ Отдѣленій въ Югославіи и ходатайство ихъ объ избраніи ген. Мартынова Почетнымъ Предсѣдателемъ Отдѣла въ Югославіи будетъ удовлетворено и они смогутъ въ тяжелые дни эмигрантской жизни вновь пользоваться совѣтомъ и опытомъ въ важныхъ случаяхъ всѣми уважаемаго послѣдняго Галлиполійца.

ОБЪЕДИНЕНІЕ ЧИНОВЪ XVIII АРМ. КОРПУСА РОССІЙСКОЙ АРМІИ (23 И 37 ПѢХ. ДИВ.).

Вышелъ и разосланъ по прежнему безплатно всѣмъ членамъ номеръ 6 «Информаціи Объединенія». Объединеніе вновь обращается ко всѣмъ членамъ съ просьбой о присылкѣ какъ матеріала для информаціи, такъ и для устраиваемаго Музея — «уголка» Объединенія въ Русскомъ Офицерскомъ Собраніи въ Бѣлградѣ. Лицъ перемѣнившихъ адреса просимъ извѣщать канцелярію Объединенія. — Адресъ Секретаря капитана Гартца:
Mr. Alex. Gartz, 36, rue du Prince Michel, Belgrade (Jougoslavie).

ВЪ ВОЕННО-МОРСКОМЪ СОЮЗѢ.

Въ іюнѣ состоялось очередное ссбраніе 9-й группы. Каждый мѣсяцъ аккуратно происходятъ очередныя встрѣчи 13-й группы.

МОРСКІЕ СКАУТЫ.

Ноты сигналовъ, принятыхъ на Россійскомъ флотѣ, нужны въ сборникъ, составляемый для русскихъ морскихъ скаутовъ. Просятъ направить ихъ или всту лить въ переписку по этому поводу по адресу В. Л. Богдановичъ, Room 3, Bill. Square Buildings, London E. C. 3.

САНЪ-ФРАНЦИСКО.

По случаю исполнившагося 1 іюля десятилѣтія со дня прибытія въ Санъ-Франциско съ Филиппинскихъ острововъ 530 человѣкъ съ эвакуировавшейся туда, подъ командой к.-адм. Старка Сибирской флотиліи, былъ устроенъ ужинъ, на которомъ участвовало около 150 человѣкъ. Привѣтственное слово произнесъ предсѣдатель к.-к. к.-адм. Клюпфель. Торжество происходило подъ сѣнью маленькаго флага съ крейсера «Варягъ».

ГОЛОДЪ ВЪ РОССІИ.

Болгарская газета «Слово» (Софія) въ № 3377, въ превосходной статьѣ «Щабсъ-Капитана Копейкина», «Гладътъ въ Русия», приводя уже извѣстныя намъ по русской прессѣ свѣдѣнія о голодѣ въ Россіи, глубоко возмущается легкомысленными интервью г. Эрріо, отрицающаго очевидную правду.

По свѣдѣніямъ газеты, Союзъ запасныхъ офицеровъ предполагаетъ издать книгу о русскомъ голодѣ на основаніи писемъ отъ русскихъ и болгаръ, живущихъ въ Россіи, рисующихъ ужасную картину нашей теперешней деревни.

Искренно привѣтствуемъ еще одинъ честный голосъ въ защиту Русскаго Дѣла.

Въ конторѣ и у представителей журнала «Часовой» продаются:

КАРИКАТУРЫ

(Рис. Зеро),

иллюстрирующія жизнь чиновъ Арміи въ Галлиполи.

Издатель Зеро (М. Г. Чернявскій)

Цѣна — книжки 8 фр., открытки 60 сант.

Пересылка во Франціи — 10%, заграницу — 20%.

Всѣмъ подписчикамъ журнала — цѣна 7 фр. съ пересылкой.

Выписывающіе изъ конторы за пересылку не платятъ.

Лучшая поддержка „ЧАСОВОГО“

Подписка на журналъ

МАССАЖЪ хирург. и медиц. Дипломъ франц. М-ва здравоохраненія Николай Падалка.
14, r. Daru. Tel.: Carnot 49-38

АДРЕСЪ ИЗЪ ШАНХАЯ

РЕДАКТОРУ — ИЗДАТЕЛЮ ЖУРНАЛА „ЧАСОВОЙ“

Глубокоуважаемый
ВАСИЛІЙ ВАСИЛЬЕВИЧЪ,

15 марта сего года вышелъ сотый номеръ редактируемаго и издаваемаго Вами военнаго журнала „Часовой“

Пятый годъ Союзъ служившихъ въ Россійской Арміи и Флотѣ въ Шанхаѣ съ чувствомъ глубокаго удовлетворенія и уваженія наблюдаетъ изъ своего далека какъ честно, мужественно и стойко выполняетъ „Часовой“ свою трудную задачу — связь и единеніе Русскаго Воинства за Рубежемъ.

Вспоминая славныя страницы дѣяній Русской Императорской Арміи и Флота, блюдя традиціи старины, напоминая живымъ изъ насъ о долгѣ, давая высокоцѣнныя и содержательныя статьи, посвященныя современному состоянію военнаго дѣла и удѣляя большое мѣсто вопросамъ, волнующимъ широкіе круги русской эмиграціи, „Часовой“ сталъ нынѣ въ полномъ смыслѣ жизненно необходимымъ органомъ военной эмиграціи, являясь отзывчивымъ, чуткимъ и живымъ выразителемъ ея думъ, чувствъ и настроеній.

Желая отъ всей души дальнѣйшаго успѣха и процвѣтанія „Часовому“ пока здѣсь за Рубежемъ, Союзъ служившихъ въ Россійскихъ Арміи и Флотѣ вѣритъ, что въ ближайшемъ будущемъ „Часовой“ широко развоетъ свою высокополезную дѣятельность въ освобожденной Родинѣ и вполнѣ оправдаетъ столь родное русскому сердцу названіе журнала.

Просрочивъ въ свое время послать Редакціи журнала привѣтствіе, мы не хотимъ отказываться отъ него и просимъ, не осудивъ насъ слишкомъ строго за опозданіе, пріобщить насъ ко всѣмъ тѣмъ, кто болѣе умѣло отмѣтилъ знаменательный Вашъ юбилей, — съ этимъ мы шлемъ низкій поклонъ руководителю и всему составу редакціи.

ПРЕДСѢДАТЕЛЬ СОЮЗА,
Генералъ — Лейтенантъ

15 августа 1933 года,
г. Шанхай.

УКРѢПЛЯЙТЕ нервы
омолаживайте организмъ

ч вы будете здоровы и трудоспособны. Современный человѣкъ живетъ уже много лѣтъ въ обстановкѣ крайняго нервнаго напряженія. Всякаго рода депрессія, неврастенія, малокровіе, психозъ, мигрени, головныя и др. боли, упадокъ силъ, апатія, безсонница, нервные запоры — вотъ чѣмъ страдаетъ едва ли не каждый изъ насъ. Со временемъ разстройство нервной системы влечетъ и болѣе тяжкія послѣдствія, а именно: ослабленіе активности энергіи — жизнетворныхъ железъ и нарушеніе функцій всѣхъ органовъ, что и является основной причиной **всѣхъ болѣзней, преждевременной старости и часто ранней смерти.** Между тѣмъ, научно установлено, что организмъ насыщенный **гормональной субстанціей** изъ жизнетворныхъ железъ молодыхъ животныхъ (какъ медикаментъ **Калефлюидъ**) омолаживается, возстанавливаетъ свое равновѣсіе, нервы и силы и будучи **возрожденнымъ,** снова начинаетъ пользоваться всѣми радостями **здоровой жизни.** За недостаткомъ мѣста, всѣхъ, кто интересуется этимъ методомъ леченія, просимъ сообщить адресъ, по которому мы вышлемъ совершенно **безплатно** описаніе съ многочисленными аттестац. профессоровъ и врачей міра. **КАЛЕФЛЮИДЪ** засл. высш. наградъ на выставкахъ Европ. Госуд. и продается въ больш. аптекахъ всего міра, гдѣ нѣтъ, туда — высыл. налож. платеж. Безплатно — требуйте у насъ брошюру «Причины и лѣченіе болѣзней» Пишите: **Laboratoire «KALE-FLUID», 66, Boulevard Exelmans (villa № 3) — Bureau 9. Paris (16).**

Югославія: М. Марковичъ, ул. Краля Милана 15. Бѣлградъ. **Румынія:** Татарскій Str. Isvor 43. Bucarest 6. **Польша.** Maison «Ergos», Маршалковская, 62. Варшава. **Бельгія:** Аптека Gouchman, 16, Av. Oscar Goidsenhoven, Uccle Bruxelles.

Чехословакія: Tchintchikoff, Legerova 72. Prague 12.

Манчжуго: — Харбинъ, Грузинская № 10, Мюллеръ.

ПОГОНЧИКИ всѣхъ частей Русской Арміи

	На портсигаръ	Брелки	Брошки
Юнкерск. и кадет.	18 фр.	21 фр.	23 фр.
Об.-офицерск.	25 фр.	28 фр.	30 фр.
Ш.-оф. и ген.	30 фр.	33 фр.	35 фр.

За Императорскіе вензеля и буквы — дополнительно — 8 фр.

За шифровку эмалью (трафаретъ) — 6 фр.

Инициалы на оборотѣ — 0.50 см. буква.

Обращаться въ редакцію.

Работа художественная.

Вышла новая книга

Кап. 2 р. Б. П. Апрѣлева

«НЕЛЬЗЯ ЗАБЫТЬ»

(Воспоминанія о Государѣ и Флотѣ)

70 иллюстрацій. **Цѣна 25 фр.**

Издат. «Слово» въ Шанхаѣ.

Можно получить черезъ «Часовой».

INSTITUT SUPERIEUR TECHNIQUE
EN FRANCE

(въ вѣд. Франц. Мин. Нар. Просв.)
10, Bd Montparnasse, 10 — Paris (15e)

Преподаваніе на русскомъ языкѣ

1. **АКАДЕМИЧЕСКІЙ ФАКУЛЬТЕТЪ.** Отдѣленія: Инж. Строит. и Электро-Механич. Вступ. экзам. 18 сент. Лекціи и лабор. зан. по вечерамъ. Полный курсъ 3½ года. Дипломъ инженера.
2. **СРЕДНЕЕ ТЕХНИЧЕСКОЕ УЧИЛИЩЕ.** Открытіе 3 окт. Пріемъ юношей 13-16 л. Курсъ 3½ года. Занятія днемъ. Званіе механика.
3. **ФАКУЛЬТЕТЪ ЗАОЧНАГО ПРЕПОДАВАНІЯ** даетъ законченное систематическое сбразованіе. Въ переживаемое время только спеціальн. подготовка облегчаетъ достиж. прочнаго положенія. Занятія ведутся по корреспонд. Печатн. курсы высылаются во всѣ страны. Не прерывая службы, можно подготов. на БУХГАЛТЕРА, АГРОНОМА, МОНТЕРА, ТЕХНИКА, ИНЖЕНЕРА. Отдѣленія: Инж.-Строит., Электротехн., Радіотехн., Механич., Химич., Коммерч., Агрономич., Общесбразоват. (реальн. уч.). Иностр. Языкъ. (франц., англ., нѣм.). Пріемъ непрерывный.

ТРЕБУЙТЕ СБОРНИКЪ ПРОГРАММЪ ИНСТИТУТА

ВЫШЕЛЪ ИЗЪ ПЕЧАТИ ТОМЪ 7-й

БѢЛАГО ДѢЛА

Цѣна 50 фр. Пересылка 5 фр.

Выписывать черезъ «Часовой»

ПОГОНЧИКИ

Въ виду многочисленности посступившихъ заказовъ на погончики

МАСТЕРСКАЯ

расширена и впредь всѣ заказы будутъ исполняться въ двухнедѣльный срокъ.

При запросахъ надлежитъ прилагать почтовыя марки на отвѣтъ.

При заказахъ надлежитъ присылать 3 франка на пересылку.

НЬЮ-ІОРКЪ.

Русскія еженедѣльныя газеты:

„РУССКАЯ ГАЗЕТА“

438 West 37 th. St. New-York

„РОССІЯ“

480 Canal Str. New-York

---

28 октября въ залахъ Арміи и Флота въ Парижѣ

ГАЛЛИПОЛІЙСКІЙ КОНЦЕРТЪ-БАЛЪ

ОТКРЫТА ПОДПИСКА на 1934 годъ

на единственный иллюстрированный

двухнедѣльный

военный и военно-морской журналъ

6-й ГОДЪ

„ЧАСОВОЙ“

ИЗДАНІЯ

Органъ связи русскаго воинства за рубежомъ подъ редакціей В. В. ОРѢХОВА.
Редакторы отдѣловъ: Военно-Морского С. К. Терещенко, Литературнаго: Евгеній Тарусскій.

ПОДПИСНАЯ ЦѢНА:

ВО ФРАНЦІИ:		ЗА ГРАНИЦЕЙ:	
На 3 мѣс.	15 фр.	На 3 мѣс.	20 фр.
» 6 мѣс.	30 фр.	» 6 мѣс.	40 фр.
Годовая	60 фр.	Годовая	80 фр.
Цѣна отд. №-ра	3 фр.	Цѣна отд. №-ра	4 фр.

Примѣчаніе: Для Болгаріи — французскій тарифъ.

Всѣ годовые подписчики, подписавшіеся до 1-го января 1934 г.

(послѣдній срокъ — дата почт. штемпеля 1-го января 1934 г.)
получатъ

БЕЗПЛАТНОЕ ПРИЛОЖЕНІЕ

Отрывной календарь русскихъ военныхъ инвалидовъ на 1934 г.

Всѣ вообще подписчики въ 1933 году получаютъ право на пріобрѣтеніе по льготной цѣнѣ двухъ книгъ «Бѣлаго Дѣла» I. II. III. IV. за приплату 25 франковъ за обѣ книги и 15 фр. на пересылку, или одной книги «Бѣлаго Дѣла» за 15 фр. и 10 фр. на ея пересылку.

Томы V и VI (Записки Ген. Врангеля) продаются на особо льготныхъ условіяхъ: одна книга — 10 фр., двѣ книги — 18 франковъ; пересылка одной — 5 фр., двухъ — 7 фр.

Подписка принимается чеками, переводами и заказными письмами.

Адресъ для почтовой корреспонденціи:
«LA SENTINELLE» Boîte Postale 21, Asnières (Seine).

ВНИМАНІЕ!!

БЕЗПЛАТНАЯ ЛОТЕРЕЯ ГОДОВЫХЪ ПОДПИСЧИКОВЪ

ВСѢ ГОДОВЫЕ ПОДПИСЧИКИ «ЧАСОВОГО», ПРИСЛАВШІЕ СВОЮ ПОДПИСНУЮ ПЛАТУ КЪ 1-МУ ЯНВАРЯ 1934 ГОДА (ПОСЛѢДНІЙ СРОКЪ 12 ЧАСОВЪ ДНЯ 1-ГО ЯНВАРЯ) **ПРИМУТЪ УЧАСТІЕ ВЪ ОРГАНИЗУЕМОЙ РЕДАКЦІЕЙ ЖУРНАЛА**

БЕЗПЛАТНОЙ ЛОТЕРЕѢ

Выигрышами будутъ служить слѣдующія книги: 1) П. Н. Красновъ. Бѣлая свитка (ц. 38 фр.), 2) П. Н. Красновъ: Единая Недѣлимая (ц. 42 фр.), 3) П. Н. Красновъ: Степь (ц. 6 фр.), 4) Нагродская: Рѣка временъ (ц. 36 фр.); 5) Нагродская: Сумерки (ц. 30 фр.), 6) Нагродская: Вечерняя заря (ц. 30 фр.), 7) Кн. Волконскій: Послѣдній день (ц. 38 фр.), 8) и 9) 2 кн. «Лавры странствія» (по 25 фр.), 10 и 11) 2 кн. «Родина» (по 25 фр.), 13 и 14) 2 кн. Лукашъ: Домъ усопшихъ (по 9 фр.), 15 и 16) 2 кн. Лукашъ «Бѣлъ цвѣтъ» (по 14 фр.), 17 и 18) 2 кн. Амфитеатровъ: Одержимая Русь (по 21 фр.), 19 и 20) Бѣлогорскій: Марсова маска (по 18 фр.), 21 и 22) Бѣлогорскій: 13 щепокъ крушенія (по 21 фр.), 23 и 24) 2 кн. Павловъ: Жуть (по 23 фр.), 25 и 26) 2 кн. Черкесъ: Жемчугъ слезъ (по 27 фр.), 27 и 28) 2 кн. Урванцевъ: Завтра утромъ (по 17 фр.), 29 и 30) 2 кн. Черкесъ: Путь весенній (по 21 фр.), 31-40) 10 книгъ к.-адм. Смирновъ: Адмиралъ Колчакъ (по 5 фр.), 41-50) 10 книгъ Евгеній Тарусскій: Дорогой дальнею (по 25 фр.)

ПОРЯДОКЪ РОЗЫГРЫША

Лотерея будетъ розыграна въ первыхъ числахъ января мѣсяца по приготовленнымъ на основаніи списка годовыхъ подписчиковъ билетамъ, особой Комиссіей изъ членовъ правленія Общества Друзей «Часового», подъ предсѣдат. ген.-маіора И. И. Чекотовскаго и въ составѣ членовъ: полк. С. А. Мацылева, лейтенантовъ И. В. Галанина и А. С. Крапивина и пор. Г. В. Ивицкаго. Списокъ выигравшихъ будетъ опубликованъ въ номерѣ «Часового» отъ 15 января 1934 года.

IMPRIMERIE «PASCAL». 13, RUE PASCAL. PARIS. LE GÉRANT : J. BERRODIER.

Prix : 5 francs

40 страницъ.

5-й годъ
№ 112-113

ЧАСОВОЙ

15 Ноября
1933 г.

ОРГАНЪ СВЯЗИ РУССКАГО ВОИНСТВА ЗА РУБЕЖОМЪ
Редакторъ-Издатель В. В. ОРѢХОВЪ.
«LA SENTINELLE» Boîte Postale N° 21 Asnières (Seine) • Bi-mensuelle

На Дальнемъ Востокѣ

„РЫЧИ КИТАЙ!“

Подготовка совѣтскими инструкторами манчжурскихъ повстанцевъ.

Двухнедѣльный журналъ:
Органъ связи русскаго воинства зарубежомъ.
Редакторъ - Издатель
В. В. ОРѢХОВЪ.

ЧАСОВОЙ

Редакція: 29, rue du Colisée. Paris (8).
Tél.: Elysées 07-55.

Пріемъ отъ 11 до 1 часу дня.

Редакторъ Военно-Морского Отдѣла
С. К. ТЕРЕЩЕНКО.

Редакторъ Литературнаго Отдѣла
Евгеній ТАРУССКІЙ.

№ 112-113 ОГЛАВЛЕНІЕ № 112-113

	Стр.
Отъ редакціи... Забытое!	2
Мысли бѣлогвардейца	3
О чувствѣ долга. Рѣчь генерала Миллера	4
Дальневосточная загадка. А. Соболевъ	6
Борьба противъ сов. власти	7
Вооруженныя силы Совѣтскаго Союза. Кн. А. М. Куракинъ	9
Вопросъ о конницѣ. Ротм. Подушкинъ	11
Маленькое предостереженіе. Г. Гоштовтъ	14
Бронесилы РККА. К. О.	15
Собаки на войнѣ. Г. Ж.-В.	16
Экономическая программа нац.-соціалистовъ. Д.	17
150-лѣтіе Черноморскаго Флота. С. Терещенко	18
Великая Сѣверная Экспедиція. Н. А. Монастыревъ	19
Германскіе корабли ловушки. Т.	21
Еще о красномъ торговомъ флотѣ. П. В.	22
Двѣ новыя морскія книги. С. Т.	23
Воспоминанія Казанскаго Драгуна. Н. Поповъ	24
Послѣдній бой съ полковникомъ Чернецовымъ С. В. І.	25
33 года тому назадъ. Г. Томсенъ	29
Книжная полка	29
Царица - Мученица. С. Терещенко	30
Музей «Родной Корпусъ». С. Болдыревъ	33
Жертвы долга. В. О.	34
Геройская смерть. С. Андоленко	35
Хроника	36
Незабытыя могилы	38
Объявленія	39

Отъ редакціи

Редакторъ газеты «Возрожденіе» обратился къ г-ну Эдуарду Эрріо, съ открытымъ письмомъ, въ которомъ протестуетъ противъ неправильнаго освѣщенія г. Эрріо вопроса о русскомъ голодѣ и попытки его изобразить информацію газеты «Возрожденіе», каъ идущую изъ «гитлеровскихъ круговъ», предлагаетъ французскому политическому дѣятелю слѣдующее

... Я предлагаю Вамъ, господинъ Предсѣдатель, поѣхать вмѣстѣ со мною въ Россію. Совѣтская власть, можетъ быть, не откажетъ Вамъ въ пропускѣ для меня и въ гарантіи моей безопасности. Пусть приставятъ ко мнѣ сколько угодно чекистовъ для наблюденія, а я обязуюсь заранѣе ни съ кѣмъ не разговаривать внѣ Вашего присутствія. Я знаю Россію, я знаю, куда надо поѣхать, что смотрѣть, съ кѣмъ разговаривать. Всѣ разговоры будете вести Вы сами, черезъ совѣтскаго переводчика въ моемъ присутствіи. Я буду переводить вамъ статьи и замѣтки изъ совѣтскихъ газетъ, мѣстныхъ и столичныхъ, а французское посольство въ Москвѣ удостовѣритъ добросовѣстность моихъ переводовъ.

Послѣ такой анкеты, Вы будете въ правѣ судить о цѣнности нашего освѣдомленія».

Вполнѣ привѣтствуемъ этотъ прекрасный своей логичностью жестъ Ю. Ф. Семенова, и со своей стороны предлагаемъ на такихъ-же основаніяхъ поѣздку редактора нашего журнала.

Передъ лицомъ русской трагедіи мы всѣ должны быть солидарны

ЗАБЫТОЕ!

Déclaration au Commissaire du Peuple pour les Affaires Etrangères, par les représentants à Pétrograd de toutes les Puissances Etrangères.

Afin d'éviter tout malentendu à l'avenir, les Représentants à Pétrograd de toutes les Puissances Etrangères déclarent qu'ils considèrent les décrets au sujet de la répudiation des Emprunts de l'Etat russe, de la confiscation de la propriété de toute sorte et d'autres mesures analogues comme sans valeur en ce qui concerne leurs nationaux; et les dits Représentants se réservent le droit de réclamer à l'heure voulue au Gouvernement russe des dommages intérêts pour toute perte que ces décrets etc. puissent apporter à leurs nationaux.

Pétrograd, 30/12 Février 1918.

Etats Unis d'Amérique	pour	Belgique	
Japon		Perse	
France		Danemark	
Espagne		Siam	
Italie		Chine	
Angleterre		Serbie	
Suède		Portugal	
Norvège		Brésil	
Confédération Suisse		Argentine	
Pays-Bas		Grèce	

Фотографическій снимокъ съ декларации иностранныхъ дипломатическихъ представителей въ Петроградѣ 30/12 февр. 1918 г. большевистскому правительству по поводу конфискаціи имуществъ иностранныхъ гражданъ.

РУССКАЯ ЭМИГРАЦІЯ ВЪ АМЕРИКѢ ОРГАНИЗОВАЛА
ДЕНЬ РУССКАГО ПАРТИЗАНА. ОЧЕРЕДЬ ЗА НАМИ!..

Мысли бѣлогвардейца

XXXVI. РИЖСКІЙ ПРОЦЕССЪ

Въ Ригѣ недавно закончился процессъ, привлекшій вниманіе русскихъ организацій. Суть его въ слѣдующемъ: б. подполковникъ Россійской Арміи Зеновъ и прапорщикъ Е. Симоновъ поддерживали связи со своими старыми соратниками въ Парижѣ и, желая посильно помочь эмигрантской нуждѣ, время отъ времени организовывали сборы въ пользу инвалидовъ, больныхъ туберкулезомъ и неимущихъкомбатантовъ Русской Арміи. По чьему-то доносу латвійская полиція произвела у этихъ офицеровъ обыскъ, при которомъ обнаружила частную переписку съ нѣкоторыми чинами Р.О.В.С. въ Парижѣ, проектъ устава о-ва поддержанія военныхъ знаній въ Латвіи (такое о-во **никогда** образовано не было) и денежную отчетность, изъ коей видно, что съ 1923 по 1932 годы (т. е. за десять лѣтъ) эти два лица собрали и перевели для вышеуказанныхъ цѣлей... 7412 франковъ (т. е. 740 фр. въ годъ и, стало быть, 60 фр. въ мѣсяцъ!!!).

Латвійскія власти, несмотря на заключеніе слѣдователя Петрина о наивномъ характерѣ всего дѣла, усмотрѣли въ этомъ чуть ли.... не покушеніе на независимость Латвійской республики (см рѣчь прокурора), въ результатѣ чего состоялся судъ, рѣшеніемъ котораго подп. Зеновъ и прап. Симоновъ были приговорены къ 3 мѣс. ареста, г. г. Вульфіусъ и Билинскій — къ 2 и 1 мѣс. ареста (другихъ членовъ въ группѣ вообще не было).

Самый фактъ этотъ, — при всемъ нашемъ глубокомъ сочувствіи четыремъ офицерамъ, съ открытымъ сердцемъ и своими грошами участвовавшимъ въ помощи ихъ обездоленнымъ товарищамъ, — мы восприняли бы, какъ юмористическій эпизодъ, если бы.... не рѣчь прокурора латвійскаго суда А. Карчевскаго (навѣрное, б. русскаго юриста). Въ ней почтенный обвинитель прямо указалъ, что онъ мало интересуется формальной стороной обвиненія, но ему гораздо важнѣе, что «организація, въ которую входили подсудимые, ставила себѣ цѣлью возстановленіе единой недѣлимой Россіи»

Осуществленіе этой программы, по мнѣнію прокурора, **«означало бы гибель Латвіи».** Вотъ на это бы мы хотѣли отвѣтить.

***

Мы считаемъ что отъ имени будущей Россіи никто въ эмиграціи говорить не можетъ, поэтому всякій разговоръ о **будущемъ** былъ бы, по меньшей мѣрѣ, легкомысленнымъ. Мы никогда этого будущаго не предвосхищали, въ частности — на страницахъ русской эмигрантской прессы «балтійскіе вопросы» никогда не подымались. Но о прошломъ мы сказать должны. Неужели Латвія была такой несчастной подъ скипетромъ Россійскихъ Императоровъ?....

Мы не принадлежимъ къ людямъ, огульно восхваляющимъ все прошлое: были и въ немъ ошибки, непродуманности, несообразности, но все же?... Вѣдь, изъ феодальныхъ латифундій потомковъ ливонскихъ рыцарей, въ періодъ властвованія, которыхъ латышскій народъ былъ на положеніи низшей рабочей касты, Курляндская и Лифляндская губерніи превратились стараніями Россіи въ цвѣтущій край. Четыре желѣзныхъ дороги (С.-Западная-Балтійская, Риго-Орловская, ЛибавоРоменская, Виндаво-Рыбинская), прекрасный Либавскій коммерческій и военный порты, благоустроенность Риги, организація курортовъ, большія тарифныя преимущества и товарооборотъ при русскомъ импортѣ и эскпор-

ВО ВЛАДИВОСТОКѢ

Мобилизованныхъ «гражданъ» соціалистической республики гонятъ на погрузку.

тѣ) и т. д., и т. д. Въ послѣдніе годы широкая культурная автономія: латышскія газеты, театры, преподаваніе(необязательное) въ гимназіяхъ латышскаго языка, свои депутаты въ Гос. Думѣ.... И въ то же время каждый латышъ былъ полноправнымъ гражданиномъ Россійской Имперіи. Если подъ вліяніемъ политическихъ причинъ были весьма безразсудныя, по нашему мнѣнію, ограниченія въ рядѣ вопросовъ для поляковъ, то латыши на всемъ протяженіи отъ Либавы и до Владивостока пользовались тѣми же правами, что и русскіе. Мнѣ лично приходилось встрѣчать латышей — командира полка, директора отд. госуд. банка, начальника службы тяги крупной жел. дор. линіи, полицеймейстера въ большомъ приволжскомъ городѣ....

Когда жила и крѣпла Россійская Имперія, жила и расцвѣтала Латвія и нѣтъ сомнѣнія, что все шло къ тому, что и Латвія, и Эстонія, и Литва получили бы и политическую автономію. То, что сейчасъ рисуется въ мысляхъ современныхъ русскихъ людей (кстати, см. 4-е письмо Краснаго Командира объ «имперской идеѣ», № 108-109 «Часового») давно уже намѣчалось русскими государственными дѣятелями, шедшими по пути постепеннаго прогресса Имперіи.

*

Не мы это только говоримъ. Поговорите съ любымъ латышемъ, не политиканомъ, помнящимъ русскій режимъ, онъ повторитъ то же самое, что и мы. Вотъ почему своимъ добрымъ вниманіемъ не оставляютъ эмиграцію культурныя латышскія силы, наши бывшіе соратники — офицеры латвійской арміи и т. д.

Господинъ прокуроръ, опасаясь (и по нашему совершенно неосновательно, такъ какъ будущая и уже близкая Россія будетъ занята своими дѣлами, а ихъ у нее по горло) «гибели Латвіи» отъ того, что восторжествуетъ россійская національная идея совершилъ непростительную ошибку не только по отношенію къ старой Россіи, онъ не учелъ и того, что покуда сосѣдомъ его страны является красная деспотія, Латвія спокойна быть не можетъ — рано или поздно красная пасть поглотитъ маленькую трудолюбивую страну. Въ случаѣ же возстановленія Національной Россіи латышскій народъ будетъ спокоенъ — какъ бы ни сложились взаимоотношенія нашихъ государствъ, расцвѣтъ Россіи дастъ расцвѣтъ Латвійской землѣ, солнце жизни вновь освѣтитъ всѣ территоріи, которыя сотни лѣтъ жили одной и той же жизнью, полной внутренняго созиданія и накопленія духовныхъ и матеріальныхъ благъ.

В. Орѣховъ.

P. S. Въ № 110-111, по моему недосмотру, въ «Мысли бѣлогвардейца» вкралась ошибка (стр. 22-II столбецъ). Слѣдуетъ читать: «соболей, бобровъ и морскихъ котовъ... **продано** на 7 милліоновъ рублей.

О чувствѣ долга

РѢЧЬ ГЕНЕРАЛА МИЛЛЕРА НА ПРАЗДНИКѢ МАРКОВСКИХЪ ЧАСТЕЙ ВЪ ПАРИЖѢ

Прошелъ еще годъ, и снова Марковцы молитвенно поминаютъ своего шефа и молятся за живыхъ и мертвыхъ Марковцевъ, за свой полкъ, за Россію Невольно въ этотъ день оборачиваешься назадъ, чтобы оцѣнить событія истекшаго года и стараешься изъ нихъ сдѣлать выводы о томъ, что готовитъ намъ грядущій день.

За этотъ годъ произошло событіе громадной важности, которое, какъ будто съ одной стороны не получило въ глазахъ нашей эмиграціи должной и правильной оцѣнки, а съ другой, послужило поводомъ къ совершенно легкомысленнымъ и невѣрнымъ выводамъ въ отношеніи достиженія или приближенія къ нашей основной цѣли.

Я говорю о революціи въ Германіи, которая привела къ власти Гитлера и выявила силу народнаго движенія, именуемаго НаціоналъСоціалистическимъ.

Впервые съ тѣхъ поръ, что существуетъ міръ, произошла дѣйствительно мирная революція на самыхъ демократическихъ основаніяхъ, положившая руль государственнаго корабля «право на бортъ». До сего времени всякая революція, выявлявшая такъ называемую волю народа, всегда являлась протестомъ противъ существующей власти, оторваной яко бы отъ народа и не достаточно демократической. И правительства всѣхъ эпохъ и всѣхъ странъ всегда, а въ нашъ вѣкъ больше, чѣмъ когда либо, всегда считались съ какой-то опасностью, которою имъ грозили сорганизованные элементы недовольныхъ, послѣдніе полвѣка облекавшіеся въ одежду соціалистовъ и коммунистовъ. Передъ ихъ напоромъ правительства всѣхъ странъ пассовали и въ большей или меньшей мѣрѣ шли на уступки, неизмѣнно имѣвшія для государствъ неблагопріятныя послѣдствія. И впервые случилось чудо: легенда, мифъ, психозъ — назовите какъ хотите — о силѣ и могуществѣ соціалистовъ и объ опасности тронуть коммунистовъ, вдругъ рухнула и оказалось, что съ ними бороться можно, и что ихъ очень быстро и сравнительно легло можно обезвредить и полностью подчинить власти, и гдѣ же —въ государствѣ, въ которомъ въ теченіе долгихъ лѣтъ власть находилась въ самыхъ тѣсныхъ дружественныхъ отношеніяхъ съ совѣтской властью, имѣвшей возможность безпрепятственно вести тамъ свою коммунистическую пропаганду, тратя на нее громадныя средства, въ государствѣ, гдѣ партія коммунистовъ и ихъ родственниковъ соціалистовъ ко времени послѣднихъ выборовъ достигли никогда и нигдѣ небывалаго расцвѣта.

Важность этого событія, повторяю, была, мнѣ кажется недооцѣнена въ русской эмиграціи. Но выводы, которые изъ этого были сдѣланы для насъ для нашего русскаго дѣла въ массахъ русской эмиграціи, увы, были, какъ я уже сказалъ, и легкомысленны и невѣрны. Въ отношеніи нѣмцевъ дѣлали выводъ такой, — а, наконецъ, нашлись въ Европѣ

ВЛАДИВОСТОКЪ

Мобилизованные чины техническихъ частей

враги коммунистовъ, которые, конечно, сейчасъ же должны выступить и противъ совѣтскаго правительства въ Москвѣ, какъ противъ власти коммунистической. И другой выводъ — видите, какъ легко справиться даже съ такой могущественной коммунистической партіей, какъ германской — нужно только создать фашистскую организацію.

Относительно перваго вывода скажу только нѣсколько словъ, такъ какъ это область международной политики, успѣхи въ которой достигаются не публичными обсужденіями: нужно. помнить только одно, что дѣйствительно національные государственные люди должны руководиться здоровой эгоистической политикой, а не абстрактными принципами; для современной Германіи прошли тѣ времена, когда можно было повторить слова трибуна Мирабо: пусть погибнетъ лучше Франція, нежели одинъ принципъ. И поэтому и нельзя ожидать, чтобы германскіе государствен. люди руководились въ дальнѣйшемъ своемъ отношеніи къ совѣтской власти какими-либо принципіальными соображеніями вражды къ коммунизму вообще; нѣтъ, они будутъ дѣлать то, что по условіямъ даннаго времени въ интересахъ Германіи, и, какъ это ни печально, но до сихъ поръ мы не имѣемъ никакихъ основаній предполагать, что германское правительство желаетъ и готово идти на разрывъ съ совѣтскимъ правительствомъ.

Перехожу ко второму выводу, гдѣ мы сразу сталкиваемся съ часто встрѣчающимся явленіемъ — люди, привыкшіе жить на готовомъ, хватаютъ то, что легко дается, и не даютъ себѣ труда вдуматься въ природу вещей и въ данномъ случаѣ ухватились за слово — соберемся и назовемъ себя фашистами или русскими національ-соціалистами и «дѣло въ шляпѣ». И какъ грибы стали расти Рондъ въ Берлинѣ и маленькіе ронды въ разныхъ городахъ и странахъ, фашисты въ Америкѣ, во главѣ стали люди, которые имѣютъ общаго съ Гитлеромъ только то, что, какъ онъ 15 лѣтъ назадъ, такъ и они сейчасъ являются личностями, о которыхъ никто никогда до сихъ поръ не слыхалъ и которые абсолютно ни въ чемъ себя не проявили. Я думаю, всякій кому попадаются на глаза ихъ листки и «манифесты», чувствуетъ нѣкоторую досаду — за кого же насъ-эмигрантовъ — принимаютъ эти новоявленные «фюреры»?

Но выводъ, который мы должны сдѣлать изъ всего происшедшаго, очень и очень серьезный. Мы получили предметный урокъ: что даетъ побѣду, какія необходимыя условія не только для того, чтобы побѣдить, но и для того, чтобы эту побѣду обратить въ нѣчто длительное постоянное, дающее возможность перейти къ созиданію. Намъ нужно возможно ближе ознакомиться съ тѣми основаніями, на которыхъ выросли и создались тѣ массы нѣмецкаго народа, которые дали возможность исключить коммунистовъ и соціалистовъ изъ государственной жизни, не смотря на ихъ казавшуюся силу и многочисленность и организованность.

Я на дняхъ слышалъ подтвержденіе изъ устъ одного внимательнаго наблюдателя германскихъ событій, нѣсколько лѣтъ прожившаго въ Германіи, при прежнемъ режимѣ и теперь проведшаго тамъ нѣсколько недѣль съ цѣлью познакомиться съ современной Германіей, подтвержденіе тѣхъ впечатлѣній, которыя получились лично, внимательно слѣдя за развитіемъ событій въ Германіи. На чемъ построена сила Наци: на внушеніи каждому чувства долга. Долгъ прежде всего: передъ своимъ отечествомъ и въ исполненіи этого долга нѣтъ мѣста собственнымъ личнымъ измышленіямъ, кривотолкамъ, послабленіямъ; распоряженія, которыя отдаются сверху, должны быть и, дѣйствительно, выполняются съ неукоснительной точностью, ибо къ этому обязываетъ долгъ передъ Родиной. Естественно, изъ этого положенія вытекаетъ абсолютная дисциплинированность.

Чувство долга, солидарность и дисциплинированность — вотъ три кита, на которыхъ выросла мощь той организаціи, которая охватила собою умы и сердца трехъ четвертей германскаго населенія.

Вотъ, господа, тѣ выводы, которые приходится сдѣлать изъ германскаго опыта, — со вниманіемъ слѣдя за его успѣхомъ, поддерживать и развивать въ себѣ основныя достоинства нашихъ организацій, какъ бы онѣ ни назывались, — Объединеніе, Союзъ, часть, — дисциплина и сплоченность, основанныя на чувствахъ долга и вытекающія изъ нашей горячей жертвенной любви къ Родинѣ.

Сохраняя себя русскими, сохранимъ себя офицерами, сохранимъ себя членами своихъ воинскихъ семей, которыми мы будемъ гордиться и сейчасъ и на страницахъ исторій нашихъ частей.

Дальневосточная загадка

А. СОБОЛЕВЪ.

Свыше двухъ лѣтъ прошло съ тѣхъ поръ, какъ части японской «Квантунской» арміи начали захватъ «Особыхъ Восточныхъ Провинцій» Китая. Хорошо памятны намъ тѣ дни. Безконечныя «догадки» о слабости Китая, разсужденія о «неизбѣжности» японо-совѣтскаго «конфликта», предсказанія о японо-совѣтской войнѣ, мечты о «буферномъ государствѣ»...

Прошло свыше двухъ лѣтъ... Бесчисленныя «оказіи» въ родѣ «выхода японскихъ авангардовъ на КВЖД, перехода ими Хингана, приближенія къ совѣтскимъ границамъ, «оказіи» долженствовавшія по мнѣнію досужихъ политиковъ «неизбѣжно» завершиться вооруженнымъ столкновеніемъ, имъ не завершились.

Это и не удивительно. Какъ приходилось уже писать **восемнадцать мѣсяцевъ тому назадъ** на страницахъ «Часового»*), такъ называемое «совѣтское» государство не являясь ни въ какой — даже самой отдаленной степени — подобіемъ національныхъ государствъ, никогда въ своихъ рѣшеніяхъ и дѣйствіяхъ, имъ подобнымъ не будетъ и быть не можетъ, и потому къ нему должны быть прилагаемы особые методы изслѣдованія. А это изслѣдованіе показывало, что коммунизму **выгоденъ** японскій **«выходъ на** материкъ» и ударъ по Китаю 1930-31 гг.

Теперь вновь міровая пресса полна «слухами» о «неизбѣжности» совѣтско-японскаго столкновенія, и «догадками» о времени его «начала» и о путяхъ его «развитія». Приводятся новые и новые «доказательства»: «Совѣты» рѣшили воевать... сообщается со всѣхъ сторонъ. «Пакты» о «ненападеніяхъ» укрѣпили-де «западную границу» СССР, «сближеніе» съ Соединенными Штатами (слышали — «Литвиновъ ѣдетъ въ Вашингтонъ») и «признаніе» совѣтской власти Нанкинымъ создаютъ «новую позицію» и на Дальнемъ Востокѣ и теперь уже «все готово». Сообщаютъ и неоспоримые «факты», вродѣ укрѣпленія «огневыхъ точекъ» у разъѣзда желдороги въ НН, о появленіи усиленныхъ разъѣздовъ чекистовъ на такой то переправѣ и о предположеніи «Совѣтовъ» поставить на «камчатскую воздушную линію» самолеты типа «Савойя»... Вотъ они «признаки» приближающейся войны...

Что же перемѣнилось въ дѣйствительности на Дальнемъ Востокѣ? Перемѣнилось такъ, чтобы могло измѣнить первоначальную «позицію» коммунистическихъ заправилъ въ Москвѣ? Задайте этотъ вопросъ «совѣтскому» человѣку и вы получите не только отрицательный отвѣтъ, но пожалуй и изумленный взглядъ.

Такъ ли это на самомъ дѣлѣ? Судите сами...

Въ основѣ рѣшенія о «выгодности» (или — минимумъ — «желательности») японскаго «выступленія на материкъ», т. е. атаки Китая — лежало крушеніе

Командующій Дальневосточной сов. арміей Блюхеръ.

«азіатской» карты міровой коммунистической революціи. «Измѣна» маршала Чанъ-Кай-Шека въ 1927 году, и послѣдовавшія неудачи сломить власть національнаго правительства въ Китаѣ, не оставляли иного выхода коммунизму, какъ ждать случая разгрома Китая Японіей. Этотъ «случай» и представился 18 сентября 1931 года. Измѣнилось ли положеніе **коммунизма въ Азіи** (ибо такъ называемый «Совѣтскій Союзъ» только ширма интернаціональнаго коммунистическаго движенія) съ тѣхъ поръ? Произошло ли что либо могущее перевернуть всѣ планы коммунистовъ? Правда власть Чанъ-Кай-Шека не рухнула. Поколебленная въ самомъ основаніи японскимъ выступленіемъ, временною потерею манчжурскихъ провинцій и Джехола, **и невозможностью вести борьбу одновременно** и противъ коммунизма и Красной арміи — (внутри Китая и «китайской» — но вѣдь разницы нѣтъ) съ одной стороны, и противъ японской арміи съ другой, національное движеніе въ Китаѣ уцѣлѣло, хотя и не безъ огромныхъ трудностей. Минутами казалось, что выхода почти уже нѣтъ (вспомнимъ дни «самоустраненія» Чанъ-Кай-Шека при атакѣ Кинъ-Чжоу), однако, мечта московскихъ коммунистовъ не сбылась, и Китай смогъ избѣгнуть и анархіи и признанія «Манчжуго», и тѣмъ сохранить въ лучшей части страны вѣру въ будущее.

Какой же смыслъ при такой обстановкѣ Коминтерну мѣнять рѣшеніе? Вѣдь японскія войска все еще стоятъ въ манчжурскихъ провинціяхъ и въ Джехолѣ, вѣдь политическія интриги внутри Китая или взрывъ патріотическаго бойкота японскихъ товаровъ могутъ въ любой моментъ (и теперь во сто разъ

*) См. «Часовой» № 79 — 1 мая 1932 г. — «Совѣты и Манчжурскій конфликтъ».

легче, чѣмъ въ 1931 году) бросить Японію къ открытой атакѣ Китая... «Надежды» коммунизма на боевое столкновеніе, и на крушеніе національной власти въ Китаѣ отнюдь не отпали. **Слѣдовательно, линія поведенія въ манчжурскомъ конфликтѣ «Совѣтскаго союза» (т. е. «вывѣски» мірового коммунизма) должна оставаться прежней.**

А какъ же «пакты» на Западѣ, «сближеніе» съ Америкой и т. д.? — скажутъ намъ. Но все это прѣжде всего относится къ «фасаду», а не къ «сущности» «совѣтской власти». Много разъ приходилось говорить*), что «Совѣтскій Союзъ» — вся эта «государственность», съ ея милиціями, академіями, техникой, международными выступленіями, не болѣе, какъ грандіозная «ширма», предназначенная скрывать отъ міра истинное лицо, истинныя намѣренія и дѣйствія коммунистической власти. Для поддержанія «авторитета» и даже — скажемъ — убѣжденія въ томъ, что «Совѣтскій Союзъ — есть какая то «государственность», вродѣ иныхъ государствъ міра — всѣ эти «сближенія», «разрывы», «пакты» и т. п. чрезвычайно полезны. Вѣдь работа коммунистовъ въ Москвѣ сильно будетъ затруднена, если иностранцы въ «государственность» эту вѣрить перестанутъ... Вотъ и подписываются всякіе тамъ «пакты», ведутся всякіе «переговоры» и заключаются разныя «соглашенія». Суть отъ всего этого не мѣняется. Помните, какъ сказано было на одной партійной конференціи — «это Литвиновъ тамъ можетъ толковать, какъ хочетъ съ «буржуями», насъ это не касается...»

Глубоко ошибаются и тѣ, кто думаетъ, что «пакты» на Западѣ должны «развязать руки на Востокѣ». Они «связаны» совершенно съ другой стороной коммунистическихъ надеждъ на міровую революцію Съ «европейской картой». А тамъ тоже неладно. Если «азіаская карта» («Совѣтскій Китай» съ 450 милліонами людей) оказалась битой въ 1927 году Чанъ-Кай-Шекомъ, то «европейскую» («Совѣтская Германія» съ ея огромной техникой) поставилъ подъ сомнѣніе Гитлеръ нѣсколько мѣсяцевъ тому назадъ. Послѣдняя надежда тутъ въ Европѣ остается на «изоляцію» Германіи — можетъ быть взрывъ внутри броситъ все таки германскій народъ въ «антитезу» къ Тельманамъ и Троглерамъ. И вотъ заработала дипломатическая кухня Валлаха-Финкельштейна: «Совѣты »готовы покинуть непримиримую позицію и въ виду «германской опасности», «протянуть руку помощи» Европѣ и демократіи... Такъ сказать, совершенно иное дѣло, съ Востокомъ вовсе не связаннсе...

.....

Но все таки, возможна ли война на Дальнемъ Востокѣ? Ну, конечно, возможна. Но при совершенно иныхъ «перемѣнахъ». «Позиціи» совѣтскаго союза и Китая передъ лицомъ японской экспансіи на материкъ опредѣляются, какъ легко понять, изъ особаго **внутриполитическаго положенія** въ этихъ обѣихъ странахъ. Изъ соціальной природы ихъ государственной власти. Ни націоналистамъ Чанъ-Кай-Шека, ни коммунистамъ Сталина въ современныхъ условіяхъ, война не подходитъ. **Но внутренній переворотъ въ любой изъ этихъ двухъ странъ (или даже его «канунъ») устранятъ это послѣднее препятствіе и міръ увидитъ такую войну, равной которой онъ еще не видѣлъ...**

А. Соболевъ.

*) См., напр., «Часовой» № 76–15 марта 1932 г.

Борьба противъ совѣтской власти

Убійства Коммунистовъ. 12 IX. на ст. Синельниково при попыткѣ ареста хорошо извѣстнаго среди харьковскихъ рабочихъ террориста Дьяченко, послѣдній убилъ агента ГПУ, тяжело ранилъ милиціонера и скрылся среди вагоновъ.

За недѣлю 5-11 сентября убиты: — слѣдователь областного Днепропетровскаго ГПУ Дегтяренко, членъ парткома на заводѣ «Имени Ильича» Чудаевъ, секретарь комячейки завода «Им. Петровскаго» Лященко и пріѣхавшій изъ Нижне-Днѣпровска райупол номоченный ГПУ Герцкевичъ.

18 сентября въ Маріуполѣ въ своей канцеляріи убитъ зампредъ межрайонной комиссіи урожайности Щупакъ. Виновный задержанъ, но личность его невыяснена. Недавно по настоянію Щупака, за сокрытіе урожая было исключено изъ партіи и предано суду много работниковъ районныхъ и низовыхъ аппаратовъ.

25 сентября въ Маріинскомъ районѣ убитъ выстрѣломъ изъ винтовки при объѣздѣ колхозовъ райуполномоченный по заготовкамъ сел.-хоз. продуктовъ коммунистъ Кочетковъ.

Забастовали ударники. 25 сентября, изъза прекращенія выдачи сахара, чая, жировъ и мяса забастовали ударники всѣхъ цеховъ завода имени Дзержинскаго въ Каменскомъ. Черезъ два часа къ ударникамъ присоединились и остальные рабочіе. 60 проц. ударниковъ состоитъ членами компартіи или комсомола.

Рабочія волненія, забастовки и разстрѣлы. Въ связи съ усиленіемъ броженія среди Ленинградскихъ рабочихъ въ Москву былъ вызванъ замѣститель Кирова Струппе. Въ своемъ докладѣ онъ жаловался на невыполненіе органами Наркомснаба и Центросоюза заданій по продовольственному обслуживанію рабочихъ. На этой почвѣ за вторую десятидневку августа прерывалось производство на заводахъ —«Дизель», «Большевикъ», «Электросила», «Красная Заря», «Имени Лепсе» и «Невгвоздь». Лишь благодаря тому, что удалось получить продукты на интендантскихъ складахъ Ленингр. Воен. Округа, было предотвращено крайне нежелательное и опасное выступленіе рабочихъ «Краснаго Путиловца» и ремонтнаго вагонно-паровознаго завода, уже предъявившихъ было ультимативныя требованія президіуму горсовѣта и заводской администраціи.

(«Зн. Россіи»).

Аресты красныхъ командировъ. Свѣдѣнія о раскрытіи въ Военной Академіи правооппортунистической организаціи подтверждаются. **Въ связи** съ этимъ произведены аресты среди военнослужащихъ Ленинградскаго, Московскаго и Волжскаго военныхъ округовъ. Арестовано и нѣсколько чѣловѣкъ изъ средняго комсостава частей, стоящихъ въ Лугѣ, Псковѣ и

Петрозаводскѣ. Арестованнымъ предъявлено обвиненіе въ возбужденіи комсостава противъ ЦК ВКП и въ организаціи нелегальныхъ ячеекъ въ военныхъ учрежденіяхъ и въ строевыхъ частяхъ.

МЕТОДЫ ГПУ.

Сообщаютъ о методахъ, примѣняемыхъ провинціальными ОГПУ.

Задержаннаго «заводятъ» въ комнату, избива - ютъ, но такъ, чтобы на тѣлѣ не было даже синя - ковъ. Дальше слѣдуетъ зажиманіе пальцевъ дверьми. Сообщаютъ также и слѣдующіе факты: въ закрытомъ дворѣ ставились чучела, схожія съ нѣкото - рыми задержанными, одного изъ задержанныхъ выво дятъ и при немъ происходитъ «разстрѣлъ» чучелъ, они падаютъ. Свидѣтелю этой сцены говорятъ: «Ну, братъ, сознавайся, вѣдь твои друзья тебя выдали, все разсказали». Напуганный такимъ ходомъ дѣла, несчастный взваливаетъ всю вину на только что на его глазахъ «разстрѣлянныхъ», стараясь какъ нибудь самому вывернуться. Когда онъ оканчиваетъ свои показанія, выводятъ живыхъ людей, тѣхъ, которыхъ онъ считалъ разстрѣлянными. Такой способъ былъ недавно примѣненъ къ участникамъ раскрытой на Украинѣ повстанческой организаціи.

ПАСПОРТИЗАЦІЯ.

Работа по «паспортизаціи» лѣтомъ 1933 года шла полнымъ ходомъ. Населеніе городовъ переживаетъ большіе страхи. Особенно пугаетъ населеніе раскрытіе тѣхъ «тайнъ», которыя до сихъ поръ давали возможность многимъ существовать и кое какъ зарабатывать себѣ на пропитаніе. Требуютъ во многихъ городахъ предъявленія подлинныхъ метрическихъ выписей и, конечно, при этомъ раскрываютъ многіе «псевдонимы»: люди, значащіеся потомственными пролетаріями, оказываются «буржуазнаго происхожденія, имъ грозитъ исключеніе со службы и, кромѣ того, судебное преслѣдованіе съ ссылкой въ кон - центраціонные лагери, или въ лучшемъ случаѣ въ отдаленныя мѣстности, гдѣ все равно никакой работы найти нельзя.

Поѣзда забиты бѣженцами «отъ паспортовъ». Люди мечутся изъ стороны въ сторону. Власти тре - буютъ для полученія паспорта проживанія въ одномъ городѣ не менѣе трехъ лѣтъ.

Насколько ужасны послѣдствія «паспортизаціи», можно видѣть изъ того, что изъ Харькова было выслано, по нѣкоторымъ свѣдѣніямъ, до двухсотъ ты - сячъ человѣкъ.

Въ Москвѣ, по свѣдѣніямъ къ концу минувшаго лѣта, не выдано было паспортовъ приблизительно ста тысячамъ человѣкъ, въ Ленинград. дѣло обстоя - ло хуже, до трети населенія не получило еще разрѣшенія оставаться на мѣстѣ, окончательные результаты пока еще неизвѣстны.

БОЛЬШЕВИКИ ДОЛЖНЫ БЫТЬ СВЕРГНУТЫ.

На дняхъ въ Женевѣ состоялась IX конференція Международной Антикоммунистической Лиги (Лига Обера). На конференціи были представлены 14 странъ. Послѣ заслушанія отчеты о дѣятельности Ли - ги съ сентября 1931 года по октябрь 1933 года пред - сѣдатель выступилъ съ докладомъ на тему: «Между - народное положеніе». Подробно разобравъ междуна - родную обстановку, мэтръ Оберъ, такъ закончилъ свой докладъ:

«Не доказываетъ ли изученіе современнаго по - ложенія во всемъ мірѣ, что, хотятъ этого или не хо - тятъ, существованіе большевицкаго строя въ Рос - сіи находится въ центрѣ всѣхъ крупныхъ междуна - родныхъ проблемъ :онъ явился одной изъ причинъ японо-китайскаго конфликта; онъ былъ также одной изъ причинъ возникновенія хитлеризма; онъ остается одной изъ причинъ европейскаго неравновѣсія; онъ является одной изъ основныхъ и постоянныхъ причинъ экономическаго кризиса. Онъ же непрестан - но нарушаетъ соціальный миръ. Нѣкоторые отрица - ютъ опасность коминтерна и смѣются надъ тѣми, кто говоритъ о значеніи его революціонной работы въ Европѣ. Между тѣмъ достаточно сравнить карты коммунистическихъ партій Европы 1925 г. и 1933 г., чтобы убѣдиться въ безспорности этой опасности. За исключеніемъ Франціи, Англіи, скандинавскихъ странъ, Бельгіи, Голландіи и Швейцаріи, коммуни - стическая партія объявлена нелегальной во всѣхъ странахъ Европы.

Можно удивляться, что Муссолини настаиваетъ на возвращеіни СССР въ среду европейскихъ странъ. Насколько возвращеніе національной Россіи, выросшей въ теченіе шестнадцати лѣтъ страданія, было бы несомѣнно желательно, настолько вступленіе москов - скихъ диктаторовъ въ концернъ европейскихъ странъ, было бы чрезвычайно опаснымъ.

«Слѣдовательно, всѣ наши усилія должны быть направлены на сверженіе большевицкой власти въ Россіи. Вы подумаете, быть можетъ, что это неосу - ществимая задача. Уточнимъ. Конечно, было бы аб - сурднымъ утверждать, что Лига можетъ одна свергнуть эту власть. Но она можетъ этому содѣйство - вать, она можетъ приблизить счастливый день осво - божденія русскаго народа. Она должна защищать и пропагандировать мысль, что, пока не пала совѣтская власть, всѣ усилія вывести міръ изъ тупика, въ кото - ромъ онъ находится, останутся тщетными. Въ сво - емъ требованіи сверженія совѣтской власти она долж на проявить настойчивость древняго Катона, требо - вавшаго разрушенія Карфагена — «деленда Картаго». И Карфагенъ былъ, наконецъ, разрушенъ...».

Второй день конференціи былъ посвященъ во - просу борьбы съ большевицко-коммунистическимъ проникновеніемъ въ промышленныя предпріятія. По этому вопросу Бюро внесло два доклада: первый — «Борьба съ марксизмомъ», второй — «Защита про - мышленныхъ предпріятій отъ революціонныхъ эле - ментовъ».

На конференціи обсуждался также вопросъ о борьбѣ съ воинствующимъ безбожіемъ, какъ эма - націей большевизма.

По всѣмъ этимъ вопросамъ были приняты кон - кретныя, практическія рѣшенія, осуществленіе ко - торыхъ возложено на Бюро.

Редакція «Часового» искренне привѣтствуетъ му - жественное выступленіе организаціи Теодора Обера въ моментъ мірового попустительства большевиц - кимъ преступленіямъ.

6-19 Ноября

Сердечно поздравляемъ всю морскую семью съ дорогимъ для насъ всѣхъ Морскимъ Праздникомъ.

Адмиралъ РУСИНЪ. Вице-Адмиралъ КЕДРОВЪ.

Сердечно поздравляю чиновъ Военно-Морского Союза, разсѣянныхъ за рубежомъ, съ Морскимъ Праздникомъ.

Предсѣдатель Военно-Морского Союза
Вице-Адмиралъ КЕДРОВЪ.

Вышла новая книга

Кап. 2 р. Б. П. Апрѣлева

« НЕЛЬЗЯ ЗАБЫТЬ »

(Воспоминанія о Государѣ и Флотѣ)

70 иллюстрацій. Цѣна 25 фр.

Издат. «Слово» въ Шанхаѣ.

Можно получить черезъ «Часовой».

Военный отдѣлъ

Вооруженныя силы совѣтскаго союза

(Начало очерковъ въ № 110-111).

II. СРОКЪ СЛУЖБЫ

Общій срокъ обязательной службы равенъ 21 году:

1) отъ 19 до 21 года — допризывная подготовка,
2) отъ 21 до 26 лѣтъ — дѣйствительная служба,
3) отъ 26 до 41 года — состояніе въ запасѣ.

Срокъ дѣйствительной службы для кадровыхъ частей равенъ:

ДВУМЪ непрерывнымъ годамъ для пѣхоты, кавалеріи, артиллеріи, службы связи, броневыхъ и желдор. частей;

ТРЕМЪ непрерывнымъ годамъ для авіаціи и береговыхъ батарей, и ЧЕТЫРЕМЪ непрерывнымъ годамъ для флота.

Послѣ отбыванія подъ знаменами положеннаго срока воинскіе чины кадровыхъ частей распускаются по домамъ, но до истеченія 5-лѣтней дѣйствительной службы призываются каждый годъ на 1 или 2 мѣсяца.

Законъ предусматриваетъ зачисленіе добровольцемъ, а также продленіе службы на срокъ не менѣе одного года и не старше 45 лѣтъ.

Что же касается призываемыхъ въ территоріальныхъ частяхъ, то изъ 5-лѣтней дѣйствительной службы они проводятъ въ строю 3 мѣсяца первый годъ и 1 или 2 мѣсяца въ послѣдующіе годы, а всего за 5 лѣтъ своей дѣйствительной службы:

въ пѣхотѣ и артиллеріи — 8 мѣсяцевъ,

въ кавалеріи — 11 мѣсяцевъ,

въ саперныхъ и техническихъ частяхъ — 9 мѣсяцевъ.

Кромѣ того, призываемые въ территоріальныя части могутъ быть созываемы на «контрольные сборы», срокомъ на недѣлю въ годъ.

Внѣ рядовъ Арміи призываемые (т. наз. «внѣ - войсковики») получаютъ въ теченіи 5 лѣтъ своей дѣйствительной службы въ общемъ итогѣ 6 мѣся - цевъ обученія.

Что же касается запасниковъ, то за время своего пребыванія въ запасѣ они созываются на курсы обученія въ общемъ итогѣ продолжительностью въ 3 мѣсяца.

III. СОСТАВЪ КРАСНОЙ АРМІИ

Въ Красную Армію, какъ и въ подсобныя ей части, принимаются по набору только т. наз. «трудовые элементы». Нетрудовые элементы и лица, лишенныя избирательныхъ правъ («лишенцы») не подлежатъ призыву, а зачисляются въ «трудовые баталіоны», въ принудительномъ порядкѣ выполняющіе тѣ или иныя работы. По сов. закону, къ не-трудовымъ элементамъ причисляются члены династіи Романовыхъ, лица, прибѣгающія къ наемному труду или живущія на доходы съ капитала или имущества, или предпріятія, частные торговцы, члены бывшей полиціи и бѣлой арміи, монахи и всѣ служители религіозныхъ культовъ, душевнобольные и лица, спороченныя по суду. Въ настоящее время главная забота сов. правительства обращена на привлеченіе въ ряды Арміи возможно большаго числа надежныхъ элементовъ изъ числа

КРАСНАЯ АРМІЯ

Батальонная пушка.

городского пролетаріата. Крестьянамъ не довѣряютъ, и въ процентномъ отношеніи ихъ число въ Арміи сокращается изъ года въ годъ: въ 1921 году 18 проц. всѣхъ солдатъ К. А. были рабочіе и 71 проц. крестьянскаго происхожденія; въ 1928 году это соотношеніе выражалось уже цифрами 21 проц. и 67 проц., а въ 1933 году — 43 проц. и 47 проц. Въ 1933 году 72 проц. всѣхъ крестьянъ, изходившихся въ рядахъ Красной Арміи были колхозники. Партійно - комсомольская насыщенность Красной Арміи тоже рѣзко повышается. Въ 1921 году въ Арміи было только 7 проц. партійцевъ, въ 1928 г. 12,8 проц. партійцевъ и 14,5 проц. комсомольцевъ, а въ 1933 г. въ составѣ Р. К. К. А. 35 проц. членовъ и кандидатовъ партіи и 24 проц. комсомольцевъ, т. е. всего около 59 проц. всего личнаго состава.

Кромѣ того, благодаря наличію въ арміи особаго воспитательнаго и контрольнаго политическаго партійнаго аппарата она оказываетъ сильное пропагандное вліяніе на молодежь ежегодно вливающуюся въ ея ряды, благодаря чему многіе призываемые въ Армію не-коммунисты становятся ими по выходѣ изъ нея. Такъ, въ 1928 г., въ К. А. было призвано 20 проц. коммунистовъ, а въ 1930 г. было выпушено 40 проц.; въ 1930 г. было получено 27 проц. коммунистовъ, а въ 1932 г. было выпущено 67 проц. коммунистовъ. (Всѣ цифры взяты изъ рѣчи Ворошилова, произнесенной по случаю 15-лѣтней годовщины К. А. — «Извѣстія» отъ 5го марта 1933 г.).

Въ мирное время въ К. А. допускаются наравнѣ съ мужчинами и на равныхъ съ ними основаніяхъ и женщины добровольцы. Существуетъ также проектъ о привлеченіи въ военное время уже въ обязательномъ порядкѣ женщинъ для несенія военной службы. Уже нѣсколько лѣтъ женщинамъ открытъ доступъ въ рядъ всенныхъ школъ (развѣдки, связи, летчиковъ, топографіи, артиллеріи и военныхъ сообщеній). Военную Академію уже окончило болѣе 10 женщинъ, участницъ гражданской войны, главнымъ образомъ, служившихъ въ Ч. К. Одна изъ нихъ занимаетъ теперь генеральскій постъ въ Московской дивизіи войскъ ОГПУ, другая стоитъ во главѣ одной изъ школъ военныхъ развѣдчиковъ.

Кн. А. М. Куракинъ.

Кончина Ген. Н. А. Лохвицкаго

Въ ночь на 5 ноября скончался отъ воспаленія легкихъ на своей квартирѣ въ Парижѣ генералъ отъ инфантеріи Н. А. Лохвицкій, быв. командующій русскимъ экспедиціоннымъ корпусомъ во Франціи, кавалеръ ордена св. Георгія 3 степени.

Н. А. Лохвицкій родился въ 1868 году, окончилъ Константиновское военное училище, изъ котораго вышелъ Л. Гв., въ Измайловскій полкъ, затѣмъ поступилъ въ Николаевскую Военную Академію, по окончаніи которой нѣсколько лѣтъ прослужилъ въ Павловскомъ военномъ училищѣ, занимая строевыя должности и состоя преподавателемъ. Прямой, отзывчивый, строгій, но щепетильно справедливый, онъ оставилъ по себѣ отличное воспоминаніе у всѣхъ своихъ бывшихъ воспитанниковъ.

По производствѣ въ полковники, Н. А. получилъ назначеніе въ 145-й Новочеркасскій пѣх. полкъ на должность помощника командира полка, затѣмъ въ теченіе года исполнялъ обязанности начальника штаба 1-го армейскаго корпуса. Передъ войной вступилъ въ командованіе 95-мъ Красноярскимъ пѣх. полкомъ и съ нимъ выступилъ на войну. Въ теченіе первыхъ мѣсяцевъ былъ награжденъ: орденомъ Св. Георгія 4 ст., Георгіевскимъ Оружіемъ, и былъ назначенъ командиромъ бригады. Въ 1916 году, во главѣ особой бригады онъ отбылъ изъ Владивостока во Францію, на западный фронтъ.

За боевые подвиги на французскомъ фронтѣ ген. Лохвицкій получилъ чинъ генералъ-лейтенанта и орденъ св. Георгія 3 ст., командорскій крестъ Почетнаго легіона, французскій военный крестъ съ двумя пальмами, командорскій крестъ ордена Бани и англійскій крестъ Викторіи.

По заключеніи мира ген. Лохвицкій уѣхалъ на Дальній Востокъ. Адм. Колчакъ поручилъ ему командованіе первой арміи. Послѣ убійства адм. Колчака, ген. Лохвицкій вернулся въ Европу.

Въ 1923 году ген. Лохвицкій прибылъ во Францію и поселился въ Парижѣ. Примкнувъ къ легитимному движенію, онъ съ 1927 года состоялъ предсѣдателемъ О-ва монархистовъ-легитимистовъ, начальникомъ парижскаго округа К. И. А. и Ф., и предсѣдателемъ совѣта по военнымъ и морскимъ дѣламъ при Великомъ Князѣ Кириллѣ Владиміровичѣ.

Въ теченіе послѣднихъ лѣтъ онъ служилъ въ военно-исторической комиссіи французскаго военнаго министерства.

Похороны ген. Лохвицкаго состоялись въ среду. Послѣ отпѣванія въ церкви на улицѣ Дарю, тѣло покойнаго было предано землѣ на кладбищѣ въ Сенъ-Женевьевъ-дю-Буа.

На похоронахъ присутствовали Е. И. В. Вел. Князь Андрей Владиміровичъ и Е. В. Князь Гавріилъ Константиновичъ, Парижскій Военный Губернаторъ ген. Гуро, ген. Е. К. Миллеръ, адм. М. А. Кедровъ и А. И. Русинъ, генералы Н. Н. Стоговъ, Алянчиковъ, Олехновичъ, Ознобишинъ, Тарановскій, Репьевъ, представители французскаго союза комбатантовъ, Р. О. В. Союза, Корпуса И. А. и Ф. и русской національной печати.

Миръ праху честнаго воина и доблестнаго русскаго военноначальника!

РОТМИСТРЪ ПОДУШКИНЪ.

ВОПРОСЪ О КОННИЦѢ

ВООРУЖЕНІЕ И ОРАНИЗАЦІЯ*)

Говоря о вооруженіи конницы, нельзя не коснуться вопроса о кавалерійскомъ вьюкѣ.

Общій вѣсъ нашего вьюка до войны равнялся 3 пудамъ 14 фунтамъ теперь во французской кавалеріи — 3 пуда 30 фунтовъ, съ патронташемъ вокругъ шеи лошади; въ германской — 3 пуда 20 фун., въ американской — столько же и т. д.; въ общемъ, нужно считать, что грузъ несомый кавалерійской лошадью безъ вѣса ѣздока равенъ 3,5 пудамъ. Тщательнымъ пересмотромъ устройства нашего кавалерійскаго сѣдла, — какъ то: — возможной замѣной всѣхъ желѣзныхъ частей — аллюминіевыми, двухъ сыромятныхъ подпругъ — одной веревчатой, уменьшеніемъ потника, съ однимъ утолщеннымъ слоемъ фильца, уменьшеніемъ переметныхъ сумъ, могущихъ вмѣстить только крайне необходимое, замѣной шинели — полушубкомъ, а лѣтомъ — плащомъ и т. д. — можно хотя бы и немного, но сократить этотъ грузъ. За счетъ такого сокращенія опять таки прійдется нагрузить на лошадь два противогаза (одинъ для себя, другой для своего вѣрнаго друга) и лопатку.

Запасъ патроновъ въ 150 штукъ на человѣка, не является ли слишкомъ большимъ, при наличіи практической стрѣльбы изъ винтовокъ (карабиновъ) не далѣе 600 метровъ и главенства огня автоматическаго оружія?

Если наши казаки прекрасно управляли лошадью въ полѣ, безъ помощи мундштука, то для чего въ регулярной кавалеріи лошадь носила во рту цѣлый кусокъ желѣза? — Необходимости въ немъ нѣтъ. Наша драгунская шашка тяжелѣе таковой кавказскаго образца, поэтому, послѣдней надо отдать предпочтеніе.

Лишить кавалериста пики — «эмблемы коннаго боя» — равносильно тому, что пѣхотинца — штыка.

Замѣна винтовки карабиномъ вполнѣ раціональна, въ виду значенія машиннаго огня, причемъ трубку штыка можно было бы легко приспособить такъ, чтобы онъ всегда былъ одѣтъ на карабинъ остріемъ внизъ и на случай пѣшаго боя примыкался обыкновенно.

Ручной (легкій) пулеметъ оружіе безспорно необходимое для конницы.

Благодаря гранатометательному приспособленію, каждому взводу приходится таскать за собой гранатный вьюкъ, что въ суммѣ на дивизію даетъ таковыхъ 96, увеличивая грубину колонны послѣдней почти на полъ километра. Гранатометательное приспособленіе — оружіе заградительнаго огня, примѣняемое главнымъ образомъ въ пѣшемъ бою, при оборонѣ. Врядъ ли спѣшенная кавалерія будетъ прибѣгать къ его помощи тогда, когда насѣдающая непріятельская пѣхота подойдетъ ближе, чѣмъ на 200 метровъ. Необходимость въ немъ безусловно меньшая, чѣмъ приносимыя имъ неудобства въ смыслѣ громоздкости.

Отъ тяжелаго (станковаго) пулемета итальянская кавалерія въ полковой организаціи совершенно отказалась, но считаясь съ тѣмъ, что пулеметное отдѣленіе (2 тяж. пулемета), а въ красной конницѣ даже взводъ (4 станковыхъ пулемета) есть тактическая принадлежность эскадрона — отъ тяжелыхъ пулеметовъ, поддерживающихъ атаку и представляющихъ собой оплотъ задерживающаго маневра — отказаться невозможно.

Неудобство же тяжелыхъ желѣзныхъ пулеметныхъ двуколокъ, особенно при заѣздахъ, въ узкихъ дефилэ, при спускахъ съ крутыхъ скатовъ, при съѣздѣ съ дорогъ, часто сопровождаемыхъ непрерывными боковыми рвами — очевидно. Если посмотрѣть на конный пулеметъ на походѣ, то нельзя отрицать, что онъ является хорошей мишенью. Необходимость укрытія двуколки, часто приводитъ къ тому, что пулеметъ къ назначенному мѣсту приходится тащить самимъ пулеметчикамъ — непрактично и потеря драгоцѣннаго времени.

Вьюки вещь несовершенная: — частыя набивки спины лошади сниманіе и навьючиваніе пулемета черезъ крупъ лошади сопряжено съ задержками, особенно подъ огнемъ. Каждый пулеметъ для нормы огневыхъ припасовъ потребовалъ бы, по крайней мѣрѣ, 4 вьюка, тогда пулеметный эскадронъ представлялъ бы собою цѣлый караванъ.

Механизированіе пулеметнаго эскадрона, позволитъ увеличить число полковыхъ тяжелыхъ пулеметовъ вдвое.

*) Продолженіе. См. «Часовой» № 108-109.

Авто-пулеметы имѣютъ большую зависимость отъ дорогъ — слѣдовать всюду за конемъ не могутъ, требуютъ прикрытіе и къ дѣйствію ночью непригодны, поэтому являются обузой конницы.

Полковая конно-горная батарея, теперь, безусловно насущная необходимость, но: — на походѣ это крупная мишень, средней величины канавы, остатки проволочнаго загражденія и изрытость поля снарядами достаточно задержитъ ея движеніе, поэтому, механизированіе полковой конно-горной батареи представляетъ большой соблазнъ. Но послѣдняя, какъ ярко выраженный типъ конной артиллеріи — неизмѣнной спутницы конницы, слѣдовавшей за ней всегда и вездѣ, должна остаться таковой, какая есть. Тѣмъ паче, что на случай работы по раскисшему глиненному грунту наша кавалерія не останется безъ артиллеріи*).

Такимъ образомъ, легкій (ручной) пулеметъ и полковая конно-горная батарея, составятъ въ кав. полкахъ огневую силу, т. сказать, «на конѣ», всѣ же остальныя огневыя средства конницы должны быть механизированы.

Мнѣ кажется, что незамысловатымъ дѣломъ техниковъ является использованіе, можетъ-быть съ незначительными измѣненіями конструкцій, уже существующихъ типовъ среднихъ и малыхъ быстроходныхъ танковъ, англійскихъ одномѣстныхъ танкетъ, американскихъ кар'ы и самодвижущихся блиндированныхъ орудій для образованія танкированныхъ пулеметныхъ и пушечныхъ батарей.

Профес. ген. Геруа въ своей статьѣ «Бой танковъ», указывая на то, что танки могутъ возродить ударную тактику, въ однемъ мѣстѣ говоритъ слѣдующее: «общая картина боя танковъ на рѣшающемъ крылѣ переноситъ насъ снова на сто лѣтъ назадъ возстанавливаются въ памяти сшибающіеся съ конницей пр-ка въ минуту рѣшенія эскадроны Зейдлица Циттена... Другія средства, другія разстоянія, но тѣ же принципы: употребленіе массы, обрушиваемой на непріятеля съ наибольшей точностью и быстротой. Вмѣсто эскадрона — танкъ; вмѣсто сабли — граната, а то и таранъ. Затѣмъ преслѣдованіе; добитіе уцѣлевшаго; разстройство всего непотрясеннаго. На сценѣ легкіе, летучіе танки — конница».

Развивая дальше мысль проф. ген. Геруа, мы можемъ прійти къ заключенію: — **конница снабженная механизированными огневыми средствами, предста - витъ собою двойную ударную силу живого и огневого элементовъ.**

Они вмѣстѣ маневрируютъ, вмѣстѣ налетаютъ, вмѣстѣ пробиваютъ и для закрѣпленія пройденнаго опять же налицо собственная живая масса (спѣшенные всадники).

*) Во время отступленія отряда ген. Бредова въ Польшу, зимой 1919-1920 гг. по размокшей глинѣ Подольской губерніи конно - горная артиллерія безъ задержки проходила тамъ, гдѣ и конница, въ то время, какъ 3 мм. пушки нельзя было вытащить изъ грязи даже при помощи воловъ.

Въ своей другой статьѣ «Танковыя достиженія», тотъ же профессоръ, по поводу демонстраціи танкированныхъ орудій, машинизированныхъ пулеметовъ и танковъ разныхъ моделей, состоявшейся въ 1930 году, въ Англіи, на лагерномъ полѣ Альдершота, говоритъ такъ: «... но зато легкіе танки послѣдняго рисунка, послѣ смотра дѣдовской модели 1918 г., показали себя въ полномъ блескѣ. Нужно было видѣть эту скорость и эту изумительную свободу преодолѣнія мѣстности».

Скорость по грунту, который играетъ значительно большую роль, чѣмъ рельефъ, особенно для использованія танковъ въ Россіи, у легкихъ танковъ въ настоящее время доходитъ до 30 кл. въ часъ; радіусъ дѣйствія болѣе 300 кл. Ихъ приземистость, незначительная величина и возможность выпускать дымовую завѣсу, представляетъ собой большія преимущества надъ огневыми машинами съ конной тягой.

Легкій 8-и колесный танкъ америк. инж. Кристи, названный имъ «моделью 1940 года», какъ опередившій по совершенству всѣ до сихъ поръ существующіе образцы, обладаетъ также и гусеничнымъ ходомъ, который примѣняется внѣ дорогъ; скорость по дорогамъ на колесахъ 110 кл. въ часъ; можетъ переходить свободно болота, глубиною въ 1 метръ: благодаря силѣ мотора (400 л. с.) преодолѣваетъ подъемы подъ угломъ въ 60 гр.; вѣсъ 480 пудовъ и вооруженъ двумя пулеметами.

Чрезвычайно цѣненъ и англійскій танкъ «амфибія», т. е. «земноводный», дѣйствующій на мѣстности, какъ и обыкновенный, а съ помощью извѣстныхъ плоскостей, можетъ, войдя въ воду, плыть, не прекращая огня.

Насколько мысль техниковъ прогрессируетъ, за послѣдніе годы, доказываетъ еще и изобрѣтеніе нашего соотечественника полк. Фрейберга, бывшаго офицера 14 уланскаго Ямбургскаго полка, построившаго, такъ называемый «авто-гидро-аэропланъ», т. е. машину заключающую въ себѣ элементы автомобиля, корабля и аэроплана. Къ сожалѣнію, недостатокъ средствъ и нескромныя предложенія — пріобрѣсти чертежи изобрѣтателя за безцѣнокъ, не позволяютъ намъ увидѣть это чудо техники. Русскій патріотъ рѣшилъ хранить тайну, чтобы открыть ее только воскресшей Россіи.

Эти модели убѣждаютъ насъ въ томъ, что препятствія для механизированныхъ огневыхъ машинъ существовать перестанутъ.

Механизированныя огневыя средства конницы, явятся для нея тѣмъ необходимымъ тараномъ, съ помощью котораго она сможетъ продѣлывать проходы и, внезапно налетая огнемъ и мечомъ, будетъ сокрушать волю противника. Такая конница въ условіяхъ и современной войны, обладая всѣми данными для глазомѣра, быстроты и натиска, будетъ въ полной мѣрѣ воскресительницей смѣлой непобѣдимой нападательной тактики великаго Суворова. Новѣйшіе уставы кавалеріи, правда, въ зачаточномъ видѣ предусматриваютъ уже использованіе современныхъ ог-

КРАСНАЯ АРМІЯ.

На маневрахъ.

Погрузка прожектора.

невыхъ нападательныхъ пріемовъ вылетами бронемашинъ и пулеметовъ впередъ изъ конныхъ рядовъ, во время атаки.

Мнѣ представляется душевное состояніе врага, который будетъ видѣть несущіеся на него, со скоростью полевого галопа на ряду со всадниками, блиндированныя орудія и машинизированные пулеметы.

Правда, выростаетъ вопросъ, въ связи съ предъявляемыми нынѣ требованіями: — будетъ-ли въ состояніи такая кавалерія выполнять задачи оборонительнаго затяжного характера? — Но конница должна помнить, что однимъ изъ главныхъ пріемовъ ея обороны всегда будетъ маневръ. По силѣ огня кав. дивизія никогда не можетъ равняться пѣхотной; если же конницу въ этомъ отношеніи приравнивать къ пѣхотѣ то она перестанетъ быть конницей.

Радіо-техника тоже идетъ навстрѣчу образованію механизированныхъ боевыхъ огневыхъ единицъ въ кавалеріи. Примѣненіе радіо-связи облегчитъ не только управленіе таковыми, но и избавитъ обозъ технического эскадрона отъ излишнихъ десятковъ верстъ телефоннаго кабеля.

Не вдаваясь въ техническія детали машинъ, что должно явиться задачей спеціалистовъ, — укажу на то, что при выборѣ моделей для механизированныхъ частей, прежде всего должна быть принята во вниманіе ихъ способность **нигдѣ не отставать отъ коня, приземистость и колесно-гусеничный ходъ,** т. к. отрицательной стороной гусеницы является ея сравнительно быстрая изношенность.

Для механизированія огневыхъ средствъ кавалеріи, возрожденная Россія должна предоставить всѣ возможности.

Не жалѣя никакихъ средствъ и выпуская все болѣе совершенные образцы танковъ, С. А. С. Ш. пришли къ заключенію, что мотеризованныя и механизированныя части самостоятельными быть не могутъ — **они всего лишь помощь живой силѣ.**

Оказать эту помощь особенно конницѣ при современныхъ условіяхъ вонйы необходимо, тѣмъ болѣе, что отрицательныхъ сторонъ въ ней почти нѣтъ. **Повышеніемъ подвижности, усиленіемъ огня и сокращеніемъ колоннъ** — вотъ чѣмъ характеризуется замѣна огневыхъ средствъ конной тяги механизированными.

«Наконецъ, въ эпоху боевой химіи уязвимость автотяги отъ отравляющихъ веществъ всѣхъ категорій совершенно несравнима съ уязвимостью, наиболѣе трудно поддающихся защитѣ отъ нихъ, лошадей», — говоритъ проф. ген. шт. полк. Зайцовъ.

Созданіе механизированныхъ огневыхъ средствъ повлечетъ, конечно, за собой и нѣкоторые перемѣны въ организаціи конницы.

Глядя на организацію «Корпо Сереле», французской кавалерійской и польской легкой дивизій, мы видимъ, что онѣ перегружены и перегрузка ихъ заключается въ томъ, что въ своемъ составѣ онѣ имѣютъ добрую половину моторизованныхъ частей.

«Корпо Сереле», на 12 кав. полковъ (48 сабельныхъ эскадроновъ) имѣетъ: — 12 полковъ барсельеръ-стрѣлковъ на самокатахъ (72 роты), 9-12 ротъ бронемашинъ (легкіе танки и броневтомобили на гусеничномъ ходу), 32 конныхъ орудія и 24 конныхъ тяжелыхъ пулемета.

Французская кав. дивизія состоитъ: — 4 кавалерійскихъ полковъ (16 сабельныхъ эскадроновъ), конно-артиллерійскій полкъ (24 орудія), моторизованный пѣхотный полкъ (9 ротъ на 450-и машинахъ) трехъ-эскадронный бронедивизіонъ (36 машинъ), 8-4 мм. пушекъ на тракторахъ и 50 тяжелыхъ пулеметовъ (32 конныхъ и 18 у «возимыхъ драгунъ», т. е. въ моторизованномъ пѣхотномъ полку, составляющему 3-ю бригаду кав. дивизіи). Кромѣ всего этого, 4кав. полка имѣютъ 8-37 мм. пушекъ и 8-81 мм. минемета.

Польская легкая дивизія: — 6 конныхъ полковъ (30 с. эскадроновъ), 16 конныхъ орудій, 138 конныхъ тяжелыхъ пулеметовъ (по 18и полковыхъ и по 6-и — бригадныхъ), пѣхотный моторизованный полкъ на грузовикахъ (9 ротъ съ 18 тяж. пулеметами), 15 боевыхъ автомобилей и 12 бронемашинъ. Кромѣ того — всѣ онѣ имѣютъ моторизованные обозы.

Для сравненія съ ними прилагаю и составъ кав. корпуса красной арміи: (въ среднемъ) 8 кав. пол -

ковъ (32 с. эскадрона), 24 конныхъ орудія, отдѣльная 6-и-орудійная конногорная батарея, 8-4,5 мм. легкихъ англійскихъ гаубицъ (конная тяга, вѣсъ системы 130 пуд.), 128 тяжелыхъ конныхъ пулеметовъ и 18 бронемашинъ.

Моторизація по пути своего развитія, стремится къ созданію новаго рода войскъ, — для замѣны имъ конницы; механизированіе же огневыхъ единицъ работаетъ на возрожденіе значенія конницы.

Что правильнѣе, сейчасъ никто рѣшить не можетъ, но справедливѣе, несомнѣнно, второе. Исходя изъ этого и на основаніи всего вышесказаннаго, организація конницы мнѣ представляется такой: взводъ — 21 рядъ (3 отдѣленія сабельныхъ, 1 звено — ружье-пулеметъ); 4 сабельныхъ эскадрона; пятый танкированный эскадронъ изъ 8 машинъ («модель 1940 года» или «беби-танкъ»), шестой — штабной эскадронъ связи (моторизованный, въ составъ котораго входятъ и конные ординарцы, мотоциклисты и самокатчики); конно-горная полковая батарея. Три полка — бригада; въ ней: полуэскадронъ штаба (связь) и танкированный эскадронъ изъ 6 танковъ («средній — Викерса» — два орудія и 5 пулеметовъ*), съ непремѣнной установкой на нихъ 37 мм. новаго зенитнаго пулемета Гочкиса или ему подобнаго. Такихъ два эскадрона составляютъ танкированный дивизіонъ въ дивизіи, тактическую принадлежность полковъ. Двѣ бригады — дивизія; въ ней: — эскадронъ штаба (связь) и двухдивизіонный полкъ самодвижущейся артиллеріи: 1-й дивизіонъ легкій гаубичный (англійскія 4,5 мм. гаубицы*) и 2-й дальнобойный пушечный (американскій образецъ 75 мм. пушки — Т-2-29*). Данныя стрѣльбы Т-2-29: — дальность 15 кл., горизонтальный обстрѣлъ на 360 град. и вертикальный подъ угломъ въ 80 град.

Сравнительная таблица **фактической** силы кавалерійскихъ дивизій съ немеханизированными (1) и механизированными огневыми средствами.

(1) Пулеметныя звенья во взводахъ и техническій эск. въ разсчетъ для конной атаки (шашекъ и пикъ) не приняты, т. к. безусловно всегда будутъ въ нарядѣ по спеціальности. Технический эск. и пулеметно-гранатометныя отдѣленія изъ числа винтовокъ исключены.

(2) Конно-гренадеры въ конной атакѣ участвуютъ.

(3) Включенъ егерскій батальонъ.

(4) Включены ружья-пулеметы егерскаго батальона.

(5) Входятъ всѣ тяжелые пулеметы бронемашинъ.

(6) Сабельные эскадроны — 4800 м.; конно-горныя батареи — 1200 м.; танкированные пулеметные эскадроны — 1500 м.; штабные эскадроны полковъ — 1500 м.; два штаба бригады — 300 м.; штабъ дивизіи 200 м.; дивизіонъ бригадныхъ танкированныхъ эскадроновъ — 400 м.; механизированный артиллерійскій полкъ — 400 м. и моторизованные полковые обозы I раз. — 2400 м.

Если бы были нормальныя условія нашей жизни, то своими мыслями, я-бы съ такимъ же чувствомъ

	Полкъ					Дивизія									Глубина колонны див. со штабами и обозами I раз. въ километрахъ
	Шаш. и пик.	Винтовокъ—обык. спѣш.	Руж.-пулем.	Тяж. пулем.	Кон. - горн. орудій	Шаш. и пик.	Винтовок. — обык. спѣш.	Руж.-пулем.	Тяж. пулем.	Кон. - горн. орудій	Зенит. оруд.	Оруд. на бронемашинахъ	Гаубицъ	Дальноб. пушекъ	
															Безъ бронемашинъ и егерскаго б-на .. 12-13
Немеханизиров.	500[2])	260	32	8		3000	2600[3])	228[4])	82[5])		6	4	12		
Механизиров.	600	400	16	16	4	3600	2400	96	156	24	12	12	8	8	Всѣ части 12-13[6])

*) Предполагаемая мною наибольшая примѣнимость.

дѣлился и въ стѣнахъ Императорской Николаевской Военной Академіи, теперь же могу только пользоваться помощью нашего «Часового».

Ротмистръ **Подушкинъ.**

Маленькое предостереженіе

Въ огромномъ большинствѣ, изслѣдователи исторіи Великой войны на русскомъ фронтѣ пользуются совѣтскими источниками, основанными на данныхъ русскаго военно-историческаго Архива.

Настоящей замѣткой я хочу предупредить, что къ источникамъ этимъ отнюдь не слѣдуетъ относиться, какъ къ непререкаемой истинѣ. И вотъ какія у меня имѣются къ этому основанія.

Я не говорю о выдержкахъ изъ архивныхъ дѣлъ съ точными ссылками на документы. — Онѣ, конечно, вѣрны и весьма цѣнны.

Я указываю на остальныя данныя, которыя зачастую являются лишь логическими догадками авторовъ историческихъ трудовъ и изслѣдованій, сильно сдобренными ихъ фантазіей.

Напримѣръ: въ Архивахъ найдены документы, устанавливающіе присутствіе коннаго отряда ген. Гилленшмидта на подступахъ къ Петрокову отъ 20-го ноября по 2-е декабря 1914 г. и оборона имъ линіи р. Пилицы, фронтомъ на сѣверъ, отъ Иновладзи до Вульки Кулиговской отъ 8 декаб. 1914 г. по 2 января 1915 г. Промежуточный періодъ 2 — 8 декабря, повидимому, по документамъ, хранящимся въ Архивѣ, остался невыясненымъ. Комиссія, издавшая матеріалы, по исторіи Великой войны (Незнамовъ, Заіончковскій, Циховичъ и пр.) ничтоже сумняшеся указала путь отхода — прямой между этими двумя районами — отъ Петрокова на Томашовъ, — на самомъ же дѣлѣ конница Гилленшмидта на широкомъ фронтѣ, отъ Нагоржище до Пржедборжа вела въ эти дни упорные бои, прикрывая отходъ 4-й армін.

Эти невѣрныя данныя безъ указанія даже на то,

Бронесилы РККА

Изъ отчетовъ военмора Ворошилова на январь - скомъ засѣданіи ЦИК-а и на торжествахъ по случаю 15-лѣтія РККА, мы узнаемъ о крупныхъ достиженіяхъ, начиная съ 1928 года, въ области «танкирова - нія» красной арміи.

Данныя этихъ отчетовъ подтверждаются внуши - тельной демонстраціей огромныхъ массъ всевозможнаго типа танковъ и бронеавтомобилей, дефилиро - вавшихъ на послѣднемъ первомайскомъ парадѣ пе - редъ представителями иностраннаго «пролетаріата»; демонстрація бронесилъ несомнѣнно произвела сильное впечатлѣніе на зрителей, особенно, если принять во вниманіе недюжинныя способности большевиковъ по части очковтирательства и раздуванія своихъ успѣховъ.

По опредѣленію Ворошилова въ связи съ выполненіемъ пятилѣтней программы создана настоящая «танковая культура». Авто-тракторная промышленность хотя конечно и не смогла при большевицкихъ методахъ «строительства» выполнить даже и въ приближеніи «гигантскія» цифры плановой разверстки между заводами (преимущественно вновь созданными), тѣмъ не менѣе годовая продукція 1932 года дала около 46.000 тракторовъ и почти 27.000 автомобилей, а на слѣдующій 1933-й г. предвидится яко-бы повышеніе производства до 60 съ лишнимъ тысячъ тракторовъ и 40.000 автомашинъ.

Военныя машины (боевыя и вспомогательнаго назначенія) въ противоположность автомобилямъ и тракторамъ предназначеннымъ для мирныхъ цѣлей (т. е. для промышленности, земледѣлія, администраціи и пр.), качество коихъ далеко не стоитъ на высотѣ заданія, изготовляются изъ наилучшихъ (относительно) матеріаловъ съ примѣненіемъ труда наиболѣе квалифицированныхъ спеціалистовъ. Поэтому, напр., конструкціи совтракторовъ типа: «интернаціоналъ», обслуживающихъ колхозы, не могутъ итти въ сравненіе съ военными тракторами: «Большевикъ 5-А и 5-В», «Фордзонъ», или «коммунаръ».

На вооруженіи РККА состоятъ въ настоящее время слѣдующія категоріи танковъ: а) 6-ти тонные «малые совѣтскіе» (танки сопровожденія), вооружен - ные 1-37 мм. ор. и 1 пулеметомъ — каждый при скорости 20-25 км. въ 1 ч. Эта категорія, по признанію самого Ворошилова, является неудачнымъ подра - жаніемъ «Фіатъ-3.000».

б) Быстроходные, гусенично-колесные танки типа, приближающагося къ «Кристи», при вѣсѣ — почти въ 10 тоннъ, развивающіе на гусеницахъ ско - рость до 40-50 кил. въ часъ и вооруженные броне - бойнымъ орудіемъ и 1 пулеметомъ — каждый.

в) 7-8 тон. легкіе «антитанки», основанные на моделяхъ Виккерсъ-Армстронга (скорость — до 35 клм.), вооруженные однимъ бронебойнымъ орудіемъ — каждый.

Для прорыва укрѣпленныхъ позицій имѣются:

г) нѣсколько типовъ среднихъ танковъ («Средній Совѣтскій» Маркъ II — изгот. Викерса) вѣсомъ 11,5-16 тоннъ; нѣкоторые изъ нихъ развиваютъ скорость, несмотря на значительный вѣсъ — до 30 клм. въ 1 ч.

д) тяжелые танки, какъ «Б. С.», «Медіумъ Маркъ II» и т. наз. «апокалипсическія чудовища», соотвѣт - ствующія англійскимъ «Индепендентъ танкъ». Машины этого типа при колоссальномъ вѣсѣ и мощномъ вооруженіи (пулеметы, полевыя пушки и 48 лин. гаубицы), представляютъ изъ себя подвижные форты и предназначаются для пролома наисильнѣйшихъ позицій, а въ уличныхъ бояхъ должны составлять остовъ броневой атаки и обороны городовъ.

Для развѣдывательной службы и охраненія слу - жатъ танкетки совѣтской продукціи типа «Гарденъ Ллойдъ Маркъ VI», но съ удлиненнымъ шасси и болѣе быстроходныя (якобы — до 45 км.-чс), благодаря примѣненію мощнаго мотора («Фордъ АА» 40 Н).

Особое вниманіе обращаетъ на себя появленіе новаго англійскаго изобрѣтенія «танковъ - амфибій» (также совѣтскаго изготовленія), вооруженныхъ либо пулеметомъ, либо 37 мм. орудіемъ. На водѣ амфи-

---

что онѣ предположительны, ввели въ заблужденіе и составителей изданія германскаго Рейхсвера и одного докладчика, заявившаго въ концѣ 1932 г., на своемъ сообщеніи «О дѣйствіяхъ русской конницы», что отрядъ Гилленшмидта, не проявивъ активности, отошелъ къ Томашеву и далѣе на востокъ....

Та же фантазія, заполняющая промежутки между документальными данымп еще ярче выступаетъ въ трудѣ Рогвольда о дѣйствіяхъ Русской конницы въ Восточной Пруссіи —районы сосредоточенія у Пильвишекъ гвардейской конницы указаны имъ для 1-й дивиз. южнѣе, для 2-й сѣвернѣе желѣзнодорожной линіи; на самомъ дѣлѣ было на оборотъ. Пути слѣдованія дивизій, входившихъ въ составъ отряда Хана Нахичеванскаго, 6-го августа 1914 г.; помѣченные вдобавокъ на примѣрной схемѣ, совершенно не соотвѣтствуютъ истинѣ.

Предвзятое и пристрастное убѣжденіе Рогвольда въ слишкомъ поспѣшномъ отходѣ конницы Рауха, при отступленіи изъ Восточной Пруссіи, заставляетъ его искать помѣченную въ донесеніи дер. Шапкино, гдѣ вела бой 2 гвард. кавалер. дивизія 31-го августа, обязательно въ районѣ Пильвишекъ. Не найдя тамъ, гдѣ по его мнѣнію, она должна была находиться, Рогвольдъ увѣренно говоритъ, что такой деревни на картѣ нѣтъ и что видимо Штабъ дивизіи впалъ въ ошибку, назвавъ дер. Шаплишки Шапкинымъ. На самомъ же дѣлѣ дер. Шапкина существуетъ, помѣчена на всѣхъ картахъ и отстоитъ на цѣлыхъ 25 верстъ къ юго-западу отъ Пильвишекъ!

Исторія, почерпанная изъ совѣтскихъ источниковъ о томъ, какъ пропущенная, благодаря отходу отряда ген. Рауха, германская 8-я кавалерійская дивизія свободно разгуливала въ ночь на 31 августа по нашимъ тыламъ, громя отступавшія войска и обозы, вотъ какъ рисуется подлинными нѣмецкими источниками: Памятка 17 Саксонскаго уланскаго полка, бывшаго въ тотъ день въ авангардѣ 8-й див., стр. 66-я. — «Дивизія провела ночь, стоя на дорогѣ, въ плохой боевой готовности. Полкъ охранялся цѣпью спѣшенныхъ людей, которые въ кромѣшной тьмѣ, въ болотѣ и среди торфянныхъ разработокъ еле нашли пути, чтобы разсыпаться полукругомъ; фронтомъ на сѣверо-востокъ. Съ вечера пошелъ длительный проливной дождь; вмѣстѣ съ отсутствіемъ продовольствія для людей и фуража для лошадей онъ дополнялъ картину этой холодной ужасной ночи».

Изъ памятки 6-го конно-егерскаго полка, стр. 11 и 12. — «Дивизія всю ночь простояла на непролазной дорогѣ, ведущей на Добровольцъ. Шелъ дождь и дулъ вѣтеръ. Мглистымъ раннимъ утромъ полкъ карабинеровъ захватилъ впереди лежащую деревню, занятую русскими, при чемъ понесъ тяжелыя потери».

Какъ далека эта подлинная картина отъ воображаемой прорвавшейся вражеской конницы, свободно разгуливающей по нашимъ тыламъ и вносящей въ нихъ разгромъ и безпорядокъ!

Натолкнувшись, по ходу своей работы, на столь яркіе и нерѣдкіе примѣры фантазіи и отсебятины, я и рѣшилъ сдѣлать предостереженіе изслѣдователямъ исторіи Великой войны, слишкомъ довѣряющимъ совѣтскимъ источникамъ.

Георгій Гоштовтъ.

бiи развиваютъ скор. до 9 клм., а по грунту, на гусеничномъ ходу — до 48 клм. въ часъ.

Развитію бронеавтомобилей также удѣлено соотвѣтственное вниманіе. Машины старыхъ типовъ (Аустины, Фіаты, Гарфорды) почти сняты съ вооруженія, служатъ вмѣстѣ съ танками устарѣвшихъ конструкцій лишь для учебныхъ цѣлей и замѣнены болѣе совершенными моделями собственной фабрикаціи. Основнымъ типомъ является бронеавтомобиль «Б. А.-27», вооруженный однимъ пулеметомъ и 37 мм. орудіемъ, помѣщенными въ одной башнѣ. Всѣ 4 колеса этой машины — на «гусматикахъ», а заднія — двойныя. Имѣются въ небольшомъ количествѣ развѣдывательные «Бронефорды». Въ послѣднее время приступлено къ производству еще болѣе совершенныхъ 3-хъ осевыхъ (а по нѣкоторымъ свѣдѣніямъ и 8-ми колесныхъ) бронемашинъ — «вездѣ-ходовъ», которымъ пророчится несомнѣнная будущность.

Обращено также большое вниманіе на совершенствованіе вооруженія бронесилъ. Сконструированы спеціальные танковые пулеметы Дегтерева (вѣсъ — 8,3 кгр., обойма на 63 патрона и 600 выстр. въ минуту, прицѣлъ на 2.000 м., охлажденіе воздушное) и 37 мм. танковое орудіе Гочкиса (скорострѣльность — 20 выстр. въ мин., дальность — 2000 м. нач. скор. — 442 м.). Какъ пулеметъ, такъ и орудіе снабжены оптическими прицѣлами. Пулеметы помѣщены въ спеціальныхъ вращающихся шаровыхъ гнѣздахъ, допускающихъ рекомендуемую совѣтскими уставами стрѣльбу «на ходу», вѣрнѣе во время очень кратковременныхъ (нѣсколько секундныхъ) остановокъ машины.

На вооруженіи нѣкоторыхъ категорій танковъ имѣются 3-дм. орудія, полевыя гаубицы и спеціальные бронебойные крупнокалиберные пулеметы.

К. О.

Собаки на войнѣ

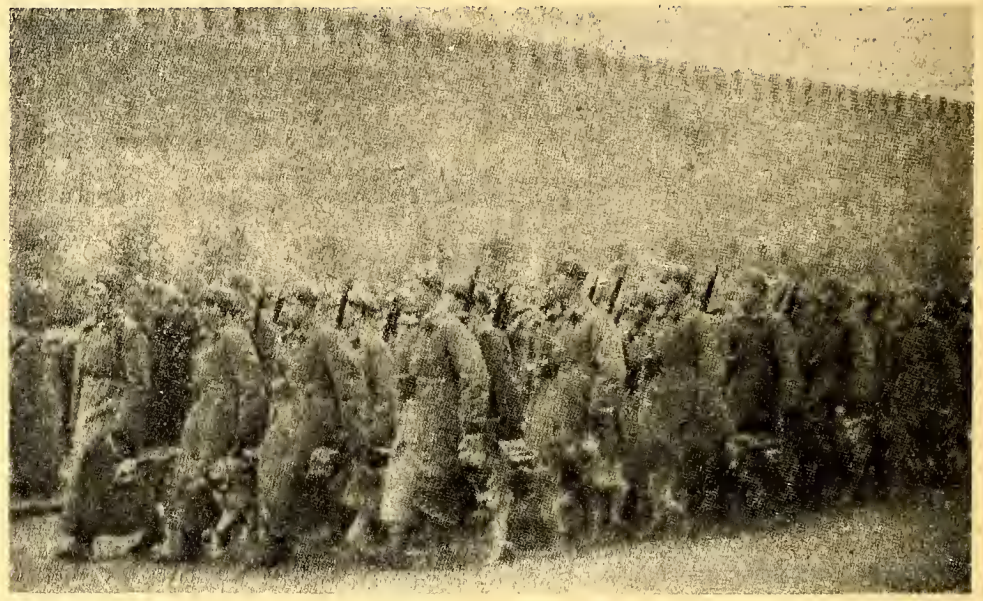

Спеціальная команда военныхъ собакъ на парадѣ Красной Арміи въ Москвѣ.

Кто не принималъ участія въ Великой войнѣ, да и многіе изъ ея участниковъ, кто не обращалъ вниманія или не встрѣчался съ дѣйствіями собакъ на войнѣ, едва-ли представляютъ себѣ, какую службу сослужили и еще могутъ сослужить въ будущемъ, эти незамѣнимые и беззавѣтно преданные помощники человѣка.

Цѣль настоящей замѣтки и состоитъ въ томъ, чтобы, приведя нѣсколько примѣровъ изъ жизни, обратить вниманіе читателей на работу нашихъ четвероногихъ друзей.

Въ міровой войнѣ собаки участвовали, неся санитарную, сторожевую, посылочную, перевозочную, наблюдательную и развѣдывательную службу, всюду отличаясь безусловнымъ и точнымъ исполненіемъ возложенной на нихъ задачи, часто выполняя ее подъ ураганнымъ огнемъ непріятельской артиллеріи.

Примѣненіе собакъ достигло наибольшихъ размѣровъ въ нѣмецкой арміи, гдѣ къ концу войны на французскомъ фронтѣ былъ образованъ даже отдѣльный «ударный» отрядъ изъ двухъ тысячъ собакъ. Цѣль отряда была такова: передъ подготовленной атакой выпустить на непріятеля разомъ всѣ двѣ тысячи собакъ, спеціально для того дрессированныхъ, чтобы внести замѣшательство, а можетъ быть, даже и панику и воспользоваться этимъ для нанесенія рѣшительнаго удара.. Въ виду быстроты передвиженія и представляя изъ себя малую мишень, собаки должны были достичь противника съ минимальными потерями и — можно думать — съ успѣхомъ выполнили бы возложенную на нихъ задачу. Наступившая, однако, въ Германіи революція не дала возможности осуществить эту пробу и такимъ образомъ мы не имѣемъ примѣра — бывшаго бы, кажется, единственнымъ въ военной исторіи — собачьей атаки. Интересно отмѣтить, что французы придавали этому отряду серьезное значеніе и по заключенію мира, потребовали передачи его въ полномъ составѣ.

Санитарная работа собакъ довольно популярна, тогда какъ другія отрасли службы почти не извѣстны. Между тѣмъ, въ нѣкоторыхъ случаяхъ, собаки совершенно незамѣнимы. Тамъ, гдѣ не можетъ пройти человѣкъ, свободно проходитъ собака, это и было часто использовано съ большимъ

ЭКОНОМИЧЕСКАЯ ПРОГРАММА НАЦІОНАЛЪ - СОЦІАЛИСТОВЪ.

(Корреспонденція изъ Берлина)

Въ печати и въ обществѣ весьма распространено мнѣніе, что партія національ-соціалистовъ, пришедшая въ Германіи къ власти, не имѣетъ какой-либо опредѣленной программы, и вся ея притягательная сила, обезпечивающая ей рѣшительный успѣхъ на выборахъ, заключается въ лозунгахъ шовинистическидемагогическаго характера.

Конечно, это не такъ. Программу германской національ - соціалистической рабочей партіи можно пріобрѣсти въ Германіи на каждомъ перекресткѣ, и она даетъ интересующемуся исчерпывающіе отвѣты на всѣ его недоумѣнія.

Оставимъ въ сторонѣ національную часть этой программы. Построенная на началахъ здороваго національнаго эгоизма, она, конечно, можетъ нравиться только нѣмцамъ, а въ сосѣдяхъ Германіи вызывать извѣстную тревогу.

Но если обратиться къ финансово-экономической сторонѣ этой программы, то она, помимо своего значительн. интереса и новизны подхода къ основнымъ хозяйственнымъ проблемамъ современности, подкупаетъ тѣмъ, что ея составители (работавшіе кстати надъ нею съ 1921 года) дѣйствительно стремятся распутать тотъ узелъ, въ который нынѣ запуталась экономическая жизнь всѣхъ цивилизованныхъ государствъ. Выходъ изъ тупика экономической катастрофы, надвинувшейся на міръ, «наци» видятъ не въ капитализмѣ и не въ марксизмѣ или коммунизмѣ, но въ національ-соціализмѣ, ученіи, умѣющемъ сочетать націонализмъ съ справедливымъ разрѣшеніемъ соціальнаго вопроса.

Первою обязанностью каждаго нѣмецкаго гражданина, согласно п. 10 программы, является трудиться духовно или физически. Дѣятельность отдѣльныхъ лицъ не можетъ нарушать интересовъ государства, но должна протекать въ рамкахъ блага націи и на общую пользу. Задачею національнаго хозяйства является покрытіе потребностей населенія, но не возможно большая рентабельность для кредитнаго капитала. Національ-соціализмъ признаетъ частную собственность и ставитъ ее подъ особую защиту государства. Однако, благо націи требуетъ, чтобы безмѣрному обогащенію отдѣльныхъ лицъ былъ бы поставленъ предѣлъ. Здоровое сочетаніе мелкихъ и крупныхъ предпріятій во всѣхъ областяхъ экономической жизни, въ томъ числѣ и въ сельскомъ хозяйствѣ, остается въ Германіи незыблемымъ и впредь. Всѣ предпріятія, организованныя въ концерны и тресты, поступаютъ въ собственность государства (націонализируются). Рабочіе участвуютъ въ прибыляхъ крупныхъ промышленныхъ предпріятій. Универсальные торговые дома поступаютъ въ собственность городскихъ самоуправленій. Для надѣленія безземельныхъ и малоземельныхъ крестьянъ и жителей городовъ, не нашедшихъ въ промышленности примѣненія своимъ силамъ, крупныя земельныя владѣнія могутъ быть безвозмездно отчуждены и парцелированы.

Финансовыя реформы, намѣченныя программой національ-соціалистовъ, сводятся къ слѣдующему:

Денежное хозяйство страны подчиняется интересамъ государства. Банкиры не могутъ образовать государства въ государствѣ.

Это будетъ достигнуто, посредствомъ уничтоженія «ига процентовъ» на капиталъ. Государство и вся нація освобождается отъ платежей процентовъ по внѣшнимъ и внутреннимъ займамъ. Рейхсбанкъ и эмиссіонные банки націонализируются. Для покрытія надобностей въ кредитахъ на постройку общественныхъ сооруженій, государство выпускаетъ кратко срочныя долговыя обязательства, обезпеченныя этими же строющимися національными сооруженіями. Когда сооруженіе закончено, государство отпускаетъ предметы первой необходимости (электрическую энергію, средства передвиженія, уголь, газъ и т. д.) въ обмѣнъ на эти договоры обязательства и изъемлетъ таковыя изъ обращенія. Цѣль достигнута: не прибѣгая къ помощи частнаго кредита и безъ инфляціи, государство увеличило національное достояніе.

Частныя лица, расчитывающія имѣть доходъ отъ своихъ сбереженій, должны вложить ихъ въ производительное предпріятіе и имъ руководить.

Перечисленныя экономическія и финансовыя мѣропріятія національ-соціалистовъ могли вызывать скептическую улыбку со стороны экономистовъ, воспитанныхъ на традиціяхъ Адама Смита, Рикардо, Шефле и т. д. до тѣхъ поръ, пока новый германскій канцлеръ не привлекъ къ ихъ осуществленію такого высоко одареннаго и опытнаго финансиста, какимъ является докторъ Яльмаръ Шахтъ. Съ уходомъ же Лютера съ должности управляющаго рейхсбанкомъ и съ назначеніемъ Я. Шахта на этотъ отвѣтственный постъ, можно съ увѣренностью сказать, что осуществленіе финансовой программы «наци», а съ нею и всей системы возстановленія германскаго хозяйства, дезорганизованнаго экономическимъ кризисомъ ,попадаетъ въ вѣрныя и надежныя руки.

Д.

успѣхомъ въ теченіе минувшей войны — для связи, посылки донесеній, переноски почтоваго голубя, подачи патроновъ и т. п. Здѣсь умѣстно будетъ привести разсказъ, слышанный мною отъ одного нѣмецкаго офицера. Въ хорошо укрѣпленномъ пулеметномъ гнѣздѣ они оказались отрѣзанными отъ своего тыла сильнымъ артиллерійскимъ огнемъ противника. Связаться вновь съ отступившей пѣхотой не было возможности. Оставалось только сдаться, когда выйдутъ всѣ патроны. Но тутъ выручили собаки, оказавшіеся, къ счастью, при отступившей части. Въ теченіе нѣсколькихъ часовъ онѣ безпрерывно подносили пулеметныя ленты, что и дало возможность отбить всѣ атаки и продержаться до подхода подкрѣпленій.

Или другой примѣръ. По сильно пересѣченной мѣстности были распредѣлены по укромнымъ мѣстамъ 60 человѣкъ, представлявшихъ изъ себя раненыхъ. Сперва были посланы для отысканія ихъ люди, а затѣмъ собаки. Санитары за четыре часа нашли 42 человѣка, а собаки за два часа 58. Разница огромная особенно, если помнить, что каждая минута времени можетъ стоить раненому жизни. Много людей обязаны своимъ спасеніемъ собакамъ. Зимой, погребенные подъ снѣгомъ они обречены были бы на замерзаніе если бы не собаки по нюху обнаруживавшія и откапывавшія раненыхъ.

Жестокая безчеловѣчность современной войны отразилась и на собакахъ. Въ настоящее время дрессируютъ собакъ противъ танковъ. Способъ таковъ: на спинѣ собаки укрѣпляютъ зарядъ большой разрывной силы, разсчитанный на время, и пускаютъ ее противъ танка. Добѣжавъ, животное лаетъ и бросается на танкъ, пока не происходитъ взрывъ. Собака погибаетъ, но и танкъ выведенъ изъ строя. Подобно этому обучаютъ и бросанію гранатъ съ той только разницей, что собака несетъ гранату въ зубахъ и, бросивъ у цѣли, сама пускается на утекъ....

Наиболѣе пригодными для военныхъ цѣлей породами являются нѣмецкая овчарка («волкъ») и доберманнъ. Обѣ породы отличаются преданностью, смѣлостью, трудолюбивостью и большой выносливостью.

Сейчасъ ни одна страна не оставила безъ вниманія возможную утилизацію животныхъ и во всѣхъ арміяхъ нынѣ введены собачьи отряды.

Г. Ж.-В.

ВОЕННО-МОРСКОЙ ОТДѢЛЪ

150-лѣтіе Черноморскаго флота

Въ 1783 году въ царствованіе великой преемницы по духу Императора Петра Екатерины II былъ присоединенъ къ Россіи Крымъ. Одно изъ главныхъ стремленій политики Великаго Царя было достигнуто. Россія твердой ногой стала на берегахъ Чернаго, бывшаго Русскаго моря. «Флотъ самъ найдетъ себѣ гавань», говорилъ Петръ. У древней татарской деревушки Ахтіары, недалеко отъ греческаго Херсонеса и Корсуни, гдѣ крестился Владиміръ Святой, въ лучшей изъ всѣхъ бухтъ Чернаго моря былъ основанъ Севастополь. Азовская флотилія стала Черномор-скимъ флотомъ. Наряду съ Екатериной II его основателемъ по справедливости надо считать свѣтлѣйшаго князя Таврическаго Алексѣя Григорьевича Потемкина. Это онъ понялъ необходимость морской силы въ Черномъ морѣ, это онъ въ кратчайшій срокъ ее собралъ, т. ч., когда въ 1787 году Императрица прибыла въ Крымъ, въ Севастополѣ было уже 46 боевыхъ единицъ, это онъ основалъ коммерче-скія и военныя гавани въ Херсонѣ и Николаевѣ, на свои средства соорудилъ Морское Училище въ Николаевѣ, это онъ, наконецъ, открылъ геній Ушакова и Сенявина и выдвинулъ ихъ, помимо занимавшихъ высшія во флотѣ должности иностранцевъ.

Св. Князь А. Г. Потемкинъ-Таврическій.

Адмиралъ Ушаковъ.

Съ тѣхъ поръ и до самой революціи Черномор-скій флотъ, видя свѣтлые и темные дни, стоялъ на стражѣ Россіи, участвовалъ во всѣхъ войнахъ, которыя вела Россія съ Турціей и ея союзниками, дѣля побѣды съ нашей славной арміей и стремясь рано или поздно, когда это отъ него потребовалось бы, исполнить вѣковую мечту Россіи: занять Царьградъ и открыть проливы для болѣе тѣснаго экономическаго и культурнаго сближенія Россіи со странами Средиземнаго морского бассейна.

На нашихъ глазахъ, въ 1917 г., эта задача казалась уже почти исполненной. Судьба рѣшила иначе. Но не напрасны понесенные труды и жертвы. Не напрасно сіяли имена Ушакова, Сенявина, Лазарева, Нахимова, Корнилова, Истомина, Макарова, Колча-

Адмиралъ Сенявинъ.

ка; Сакена, Ломбарда, безсмертное имя Казарскаго, Шестакова, Баранова, Зацареннаго, и безчисленнаго ряда офицеровъ и матросовъ во всѣ войны до гражданской включительно, прославившихъ Черномор - скій флотъ. Не напрасно мы повторяли имена Очакова, Тендры, Каліакріи, Керчи и Гаджибея, Анапы, Силистріи, славнаго Синопа, много - страдальнаго Севастополя и тѣхъ другихъ побѣдъ Черноморскаго флота, внѣ водъ Черноморскихъ, у Корфу, Занте, Цераго, Левкосъ, Неаполѣ. Не напрасно до конца простояли на стражѣ Андреевскаго флага въ далекой Бизертѣ черноморскіе корабли. 150 лѣтъ исполненія тяжелаго долга, безропотныхъ потерь, стойкости духа, побѣдъ и славы, не уходятъ въ вѣчность, не оставивъ послѣ себя глубокаго вѣчнаго слѣда. Это залогъ того духа, который характеризуетъ великій народъ, умѣвшій, по словамъ Ключевскаго, возставать изъ худшихъ бѣдъ. Будетъ еще Россія и будетъ Черноморскій флотъ. И если мы окажемся достойны Россіи, то воскресеніе Черноморскаго флота, дастъ Богъ, произойдетъ еще на нашихъ глазахъ. Но будемъ достойны нашихъ предковъ и ихъ славныхъ дѣлъ на водахъ Чернаго моря. Будемъ бороться за Россію до конца.

Сергѣй Терещенко.

Великая сѣверная экспедиція*)

КАПИТАНЪ 2 Р. Н. А. МОНАСТЫРЕВЪ.

«За стальной гладью моря Варяжскаго, на крутыхъ берегахъ рѣки Волхова, широко, далеко раскинулся, городъ вольный, Великій Новгородъ.

Гудитъ, звенитъ вѣчевой колоколъ, громкимъ звономъ растилаяся, потокомъ - ручьемъ разливаяся по глади тихой Ильмень-Озера.

Эхомъ гулкимъ перекатываясь, гласомъ труб - нымъ перебрасываясь, черезъ горы высокія, черезъ долы широкіе, къ морю синему, далекому.

И понесъ вѣтеръ Сѣверный, какъ лепестокъ трепещущій, черезъ море-окіянъ, мѣдь звенящую въ страны полуденныя, въ лѣса дремучіе, въ степи привольныя.

Полетѣлъ тотъ гулъ-трезвонъ, птицей быстро - крылой, по всему міру необъятному, богатство, да славу новгородскую возвѣщающи.

Отъ береговъ Волхова, понеслись корабли - бѣлопарусники на просторъ сѣдой моря Варяжскаго.

Разметались стаей лебединой ладьи росписныя, Новогородскія, во всю широту моря Туманнаго, до острова Рюгена далекаго, до Готланда скалистаго, до Винета богатаго, до Гданска неприступнаго...

Звенитъ, гудитъ набатный колоколъ, на оба берега Волхова бурливаго, въ страну новую и холодную, удальцовъ, добрыхъ молодцевъ зазываючи.

Тѣсно, душно, стало имъ, ушкуйникамъ, въ вольномъ городѣ, подъ рукою боярскою, тяжелою, да гостями иноземными полоненному.

Размахнулась рука богатырская, раззудилось плечо молодецкое и «безъ слова Новогородскаго», ринулась вольница безудержная въ страну сѣверную, къ морю Студеному.

Въ ту страну далекую, гдѣ полгода день, гдѣ полгода ночь, гдѣ волна крутая ходитъ по морю, гдѣ конца-предѣла не положено, духу вольному, безпокойному.

Гдѣ молодецкой удали ширь необъятная, для меча булатнаго добыча несмѣтная, гдѣ дорога по морю не заказана.

Гдѣ моржовый усъ, да мѣха песцовые, какъ богатый кладъ, схоронился, за горами-льдами, алмазными.

Взвились соколомъ паруса бѣлоснѣжные, на кочермахъ судахъ крѣпко строенныхъ, смолою-пенькою позадѣланныхъ, бичевою крученою оснащенныхъ.

Забурлило, зашумѣло окіанъ-море сѣро-синее, подхватило корабли ушкуйничьи, разметало по гребнямъ мелкимъ бисеромъ, понесло туда, въ страны новыя, гдѣ орелъ не бывалъ, птица смѣлая»...

***

Въ глубинѣ ушедшихъ вѣковъ Сѣверъ стараго континента былъ неизвѣстенъ. Въ представленіи народовъ, населявшихъ Европу, это была таинственная страна бѣлой смерти, съ небомъ, «озареннымъ солнечнымъ свѣтомъ безъ солнца». Первыя опредѣленныя свѣдѣнія о Ледовитомъ океанѣ и Сѣверной Землѣ даютъ намъ Новгородскія хроники. Въ нихъ уже съ полной ясностью говорится о плаваніи новгородцевъ въ Студеномъ морѣ еще въ началѣ IX столѣтія, которые на своихъ ладьяхъ смѣло носились по ледянымъ волнамъ изъ жажды наживы и навстрѣчу неизвѣстному. Въ короткій промежутокъ

*) Изъ находящейся въ печати книги «Сѣверные Витязи».

времени, въ поискахъ все новыхъ мѣстъ для промысла, новгородцы очутились на Новой Землѣ и Карскомъ морѣ. Отсюда, несмотря на грозныя предостереженія народной молвы о томъ, что изъ этой невѣдомой страны «доносится страшный шумъ и кличъ», смѣлая новгородская вольница, развернувъ паруса, неустрашимо рванулась туда, гдѣ «за далекими ледяными горами, находится рай земной, скрытый отъ простыхъ смертныхъ»...

Прошло нѣсколько вѣковъ. Потомки отважныхъ новгородцевъ, поморы, въ коихъ не мало текло варяжской крови, овладѣли всей таинственной ширью Студенаго моря. Въ своихъ вольныхъ и невольныхъ плаваніяхъ, поколѣнію изъ поколѣнія, передавали они свои знанія объ этомъ невѣдомомъ и страшномъ океанѣ, о земляхъ, разбросанныхъ на немъ и несмѣтномъ богатствѣ, скрытомъ въ его глубинахъ.

Поморскія легенды даютъ намъ основаніе предполагать, что не только Шпицбергенъ, который былъ хорошо извѣстенъ новгородцамъ, но и далекая земля на Сѣверо-Востокѣ (Франца Іосифа) была имъ извѣстна. Можетъ быть, какой то изъ отчаянныхъ новгородскихъ ушкуйниковъ, занесенный бурей, всту пилъ впервые на нее ногой и спасенный Божьимъ промысломъ, донесъ вѣсть о ней до далекаго Мурмана. Въ то время, какъ русскіе поморы отважно плавали въ Студеномъ морѣ и хорошо его знали, свѣдѣнія о немъ на Западѣ были крайне смутны и западные мореплаватели долго не рѣшались пустить ся въ этотъ далекій Ледяной океанъ. Но упорный слухъ о томъ, что есть люди, которые плаваютъ въ немъ, добываютъ изъ его нѣдръ богатую добычу, и что черезъ него есть короткая дорога въ теплыя страны, пересилилъ страхъ, и вотъ впервые, въ серединѣ 16 вѣка, въ ледяныхъ просторахъ появились корабли съ Запада.

Но, тогда, какъ суровая природа и ледъ остановили опытныхъ западныхъ мореходовъ и заставили отступить ихъ въ теплыя воды, они не остановили русскихъ промышленниковъ-авантюристовъ, широкимъ потокомъ устремившимся къ Ледовитому океану черезъ могучія Сибирскія рѣки. Съ этого момента, въ теченіи почти трехъ вѣковъ изслѣдованіе и изученіе Ледовитаго океана принадлежало только русскимъ, открывшимъ міру неизвѣстную до толѣ въ географіи огромную страну за полярнымъ кругомъ, и проливъ между Старымъ и Новымъ Свѣтомъ (Дежневъ, 1649 г.).

Донесеніе Дежнева о плаваніи въ Ледовитомъ океанѣ и открытіи имъ пролива, казалось, навсегда было осуждено покрыться вѣковой пылью Московскаго приказа. Очень скоро и надолго былъ забытъ неустрашимый Иванъ Дежневъ и его соратники. Только лишь народная молва, какъ рокотъ вѣчнаго прибоя, проносила ихъ имена черезъ всю необъятную даль Русской земли, и, наконецъ, донесъ ихъ до слуха Великаго Петра. Среди государственныхъ заботъ, подъ громъ пушечныхъ залповъ и шумъ морской бури, Петръ часто уносился мыслью къ далекому, таинственному Сѣверо-Востоку. Но тревога за судьбу своего государства, неустанная борьба съ врагомъ, отнимали у него всѣ силы и время. Тѣмъ не менѣе, какъ только обстоятельства позволяли ему сторваться на время отъ срочныхъ дѣлъ, Петръ обдумывалъ планъ экспедиціи для посылки на Востокъ. Къ этому побуждали его не только личная жажда къ знанію и неисчерпаемая энергія, но и большій интересъ со стороны ученыхъ круговъ Европы въ вопросѣ о проливѣ между Азіей и Америкой. Прежде всего, Петръ рѣшилъ провѣрить свѣдѣнія Дежнева и послалъ на Востокъ геодезистовъ Евреинова и Лужина въ 1719 году, коимъ Царскимъ указомъ предписывалось разрѣшить вопросъ о томъ: «сошлась ли Азія съ Америкой...»

Долго плавали по невѣдомому морю геодезисты Евреиновъ и Лужинъ. Долго ихъ утлое судно трепалъ свирѣпый океанъ, то грозя разбить его въ щепы о подводныя скалы, то покрывая густой пеленой пронизывающаго тумана. Наконецъ, потерявъ якоря у одного изъ острововъ, смѣлые мореплаватели принуждены были вернуться на родину, не разрѣшивъ главнаго вопроса о проливѣ. Петръ не удовлетворился этимъ. Въ его головѣ зрѣлъ новый планъ, въ которомъ, кромѣ вопроса о проливѣ, было изслѣдованіе береговъ Ледовитаго океана и всей далекой окраины. Передъ тѣмъ, какъ унеслась душа Царя, передъ тѣмъ, какъ угасъ его орлиный взоръ, мысль его была о Сѣверѣ. Словно предчувствовалъ онъ, что не вѣчно ледяные оковы будутъ сжимать тѣло Россійскаго великана, и, наконецъ, наступитъ день, когда могучій ледоколъ разобьетъ ихъ леденящіе звенья.

Всего лишь за три недѣли до своей смерти Петръ собственноручно пишетъ инструкцію для новой экспедиціи, предписывая командору Берингу прежде всего изслѣдовать проливъ, слѣдуя на Сѣверъ.

Высочайшій указъ объ экспедиціи послѣдовалъ 23 декабря 1724 г. Съ большимъ трудомъ и поистинѣ съ невѣроятными лишеніями, идя дремучими лѣсами, пустынной тундрой и многоводными рѣками Сибири, пройдя около 15.000 верстъ, Берингъ достигъ, наконецъ, Охотска. Оттуда на ветхой «Фортунѣ», онъ перешелъ на Камчатку. Послѣ нѣсколькихъ мѣсяцевъ упорной работы, былъ построенъ «Св. Гавріилъ», и на немъ въ іюлѣ 1728 г. Берингъ пустился на Сѣверъ въ непривѣтливое и неизвѣстное море.

Прошло больше мѣсяца. Берингъ, не видя противоположнаго берега и опасаясь появленія льда, не послушалъ совѣта лейтенанта Чирикова и рѣшилъ повернуть обратно. Онъ считалъ, что его задача выполнена, полагая теоретически, что оба материка не соединяются.

Донесеніе Беринга оставило большое сомнѣніе у Адмиралтейства, и вопросъ о соединеніи двухъ материковъ остался открытымъ.

Берингъ самъ сознавалъ свою ошибку и, чувствуя, что не выполнилъ завѣта Императора, предложилъ Адмиралтейству проэктъ новой экспедиціи. Пока Берингъ вырабатывалъ свой планъ, штурмана Федоровъ и Гвоздевъ вышли на «Св. Гавріилѣ» въ море и 21 августа 1732 г. открыли Сѣверную Амери-

ГЕРМАНСКІЕ КОРАБЛИ-ЛОВУШКИ ПОДВОДНЫХЪ ЛОДОКЪ ВЪ БАЛТІЙСКОМЪ МОРѢ

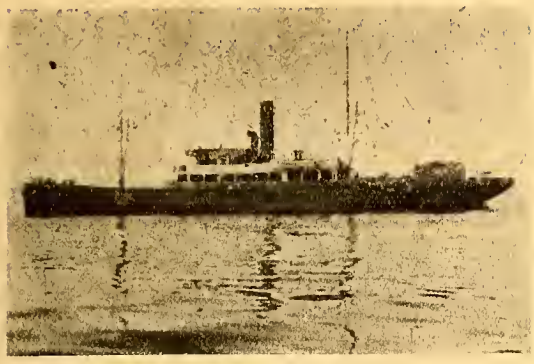

Корабль-ловушка «А» («Александра»)

Въ одномъ изъ послѣднихъ номеровъ «Рейхсмаринне» помѣщена интересная замѣтка объ операціяхъ въ Балтійскомъ морѣ противъ нашихъ и англійскихъ подводныхъ лодокъ кораблей - ловушекъ, о чемъ до сихъ поръ почти ничего не было извѣстно. Такихъ кораблей - ловушекъ было 8: «Александра» 1220 тоннъ, 4-4 дюйм. орудія. Она нѣкоторое время сопровождала шедшіе изъ Швеціи пароходы, имѣя у себя на буксирѣ въ погруженномъ состояніи подводную лодку «У.66», «Кронпринцъ Вильгельмъ» былъ немного больше 1550 тоннъ, но съ такимъ же вооруженіемъ въ 4-4 дм. орудія. Онъ легко мѣнялъ свой воинскій видъ, преобразуясь то въ пассажирскій пароходъ съ 2 трубами, то въ грузовой съ одной трубой и т. д. Онъ также постоянно мѣнялъ свое названіе. Его командиръ лейт. Лаутербахъ въ недавно появившихся воспоминаніяхъ описалъ, какъ онъ въ Балтійскомъ морѣ потопилъ несуществующую русскую подводную лодку «Нева» и англійскую «Е15», какъ извѣстно, погибшую въ 1915 г. въ Дарданеллахъ и никогда въ Балтійскомъ морѣ не бывшую. Подъ именемъ «Марія» этотъ корабль - ловушка былъ потопленъ англійскимъ миноносцемъ 2 ноября 1917 года въ Каттегатѣ. Былъ еще корабль - ловушка «Германъ», (2030 тоннъ, 4-4 дм. орудія), который охранялъ идущій изъ Швеціи караванъ германскихъ транспортовъ, былъ въ іюнѣ 1916 г. потопленъ русскими миноносцами недалеко отъ Стокгольма. Другими кораблями - ловушками были еще захваченный въ началѣ войны маленькій русскій пароходъ «Примула» въ 700 тоннъ съ 2-4 дм. орудіями, парусно-моторныя шхуны «Фридебургъ» (300 тоннъ) и «Бельмонте» (200 т.), а также буксиры «Сиріусъ» и «Одеръ». Они ничѣмъ не прославились и вообще въ непогоду съ трудомъ могли держаться въ открытомъ морѣ. Какъ и англійскіе Q-Ships, германскіе корабли-ловушки внѣшне напоминали торговыя суда и обнаруживали себя въ послѣднюю минуту, когда подводная лодка была настолько близко, что ее можно было бы въ упоръ потопить нѣсколькими залпами. Германскіе корабли-ловушки въ Балтійскомъ морѣ оффиціально назывались по первой буквѣ своего настоящаго названія: «А», «Б», «Ф», «Х», «К», «О», «П» и «С». Ни одна ни русская ни англійская подводная лодка ими потоплена не была. Хотя могли бы быть сомнѣнія относительно «Сома», протараненнаго шведскимъ коммерческимъ пароходомъ. Возможно, что подъ шведскимъ флагомъ дѣйствовалъ одинъ изъ германскихъ кораблей-ловушекъ.

Т.

Корабль ловушка «Б» («Бельмонте»).

ку. Ими достаточно точно были положены на карту оба берега и острова въ проливѣ, названными островами Гвоздева. Такимъ образомъ, открытіе пролива между двумя материками было сдѣлано въ отсутствіе Беринга, когда можно было дѣйствительно съ точностью установить, что оба материка между собою не соединяются. Эта новость не успѣла еще достигнуть Петербурга, когда планъ новой экспедиціи былъ выработанъ. Душой новаго плана былъ секретарь Сената И. К. Кириловъ, лейтенантъ Чириковъ и др. Новый планъ не ограничился только изслѣдованіями пролива, но гл. образомъ описаніемъ всего берега Ледовитаго Океана, открытія бѣреговъ Сѣверной Америки, острововъ океана и плаванія къ берегамъ Японіи.

По своему замыслу, проектъ второй Камчатской экспедиціи былъ грандіознымъ и по настоящее время является единственнымъ по своему характеру въ исторіи народовъ. Достаточно взглянуть на карту, на эти 20.000 верстъ морской границы, то покрытой вѣчнымъ льдомъ, то непроницаемымъ туманомъ долгой полярной ночи, неизвѣстной дотолѣ міру, чтобы понять величину предстоящей работы. Она намъ покажется еще болѣе грандіозной, если отдать отчетъ въ тѣхъ примитивныхъ техническихъ средствахъ, съ помощью которыхъ предстояла борьба съ страшнымъ врагомъ — безжизненнымъ и безконечнымъ ледянымъ пространствомъ.

Эта была поистинѣ «Великая Сѣверная Экспедиція», Великая по духу и тому значенію, которое она имѣла для цивилизованнаго міра. Она началась весной 1733 г. и продолжалась 10 лѣтъ. Въ теченіе этого промежутка времени, съ опасностью для жизни, невѣроятными трудностями въ борьбѣ съ природой, тамъ, гдѣ никогда не появлялся человѣкъ, члены экспедиціи выполнили исключительную по трудности въ исторіи цивилизаціи работу. Многіе десятки могилъ остались навсегда въ ледяныхъ просторахъ, много жертвъ потребовалъ невѣдомый и суровый океанъ.

Н. Монастыревъ.

Еще о красномъ торговомъ флотѣ

Къ 15-й годовщинѣ совѣтской революціи, большевицкія газеты удѣляли, хоть и въ ложномъ преломленіи, много мѣста красному торговому флоту. Этими свѣдѣніями, взятыми изъ красной печати, мы хотимъ дополнить помѣщенную въ № 103 «Часового» статью г. Кадомцева о современномъ красномъ флотѣ, изученіе котораго представляетъ для насъ большую необходимость.

За 5 послѣднихъ лѣтъ красный флотъ обогатился 74 морскими судами, построенными, на совѣтскихъ верфяхъ. Въ 1928-29 г. г. было построено 8 судовъ. Изъ нихъ Балтійскій заводъ 4 лѣсовоза по 3400 тоннъ каждый Сѣверная Верфь, 3 рефражиратора для линіи Петроградъ — Лондонъ по 2600 тоннъ и 1 нефтеналивной пароходъ въ 10.000 тоннъ для Дальне-Восточной линіи съ машиной въ 2800 силъ заводъ Марти въ Николаевѣ.

Въ 1929-30 г. г. было построено 19 судовъ. Изъ нихъ 4 лѣсовоза и 1 «крымчакъ» въ 1000 тоннъ построилъ Балтійскій заводъ, 2 рефрижиратора Сѣверная верфь, 2 товаропассажирскихъ парохода зав. Марти въ Петроградѣ, 2 нефтеналивныхъ парохода въ 2150 тоннъ для Чернаго моря Николаевскій заводъ и 2 грузовыхъ теплохода по 1000 тоннъ. Севастопольскій заводъ. Было также построено еще 6 пароходовъ разными заводами, изъ которыхъ 2 «крымчака» въ 5500 тоннъ каждый и 1 наливной пароходъ въ 10000 тоннъ для Дальняго Востока.

Въ 1931 году построено 21 судно, Балтійскимъ заводомъ 1 «крымчакъ» и 6 теплоходовъ въ 2700 тоннъ при машинѣ въ 1500 силъ для линіи Владивостокъ-Петропавловскъ. Сѣверной верфью 4 грузовыхъ теплохода въ 4600 тоннъ для Балтійско-Черноморской линіи съ машинами въ 1800 силъ. Петроградскимъ заводомъ 2 рефрижиратора въ 2100 тоннъ, Севастопольскимъ заводомъ 2 товаро-пассажирскихъ парохода для крымско-кавказской линіи. Этимъ же заводомъ спущено 6 траулеровъ въ 400 тоннъ.

Въ 1932 году сдано все тѣми же заводами 26 судовъ: 4 рефрижиратора для марсельской линіи въ 3100 тоннъ, 3 лѣсовоза въ 5500 тоннъ съ машинами въ 1800 силъ, 2 балтійско-черноморскихъ теплохода по 6400 тоннъ съ машинами въ 2700 силъ, 3 нефтеналивныхъ парохода въ 7500, 2800 и 2600 тоннъ, 2 грузовыхъ теплохода въ 3000 тоннъ и 12 траулеровъ.

Поражаютъ скромные размѣры особенно пассажирскихъ красныхъ судовъ, а еще больше невѣроятная маломощность ихъ машинъ, что видно объясняется невозможностью на совѣтскихъ заводахъ строить въ большомъ количествѣ болѣе мощные дизеля. Это достиженіе пятилѣтки въ дѣлѣ возстановленія морского транспорта.

Вотъ нѣкоторыя подробности о пароходахъ, стоящихъ нынѣ на издавна въ Россіи популярной крымско-кавказской линіи отъ Одессы до Батума («крымчаки»). Ихъ шесть. Два построены въ Германіи: «Крымъ» и «Грузія», 4 на Балтійскомъ заводѣ: «Арменія», «Абхазія», «Украина» и «Аджаристанъ». Водоизмѣщеніе по 5770 тоннъ, по 2 дизель-мотора на каждомъ, общей силой въ 4000 лош. силъ. Скорость хода контрактная 14,5 узл., ее дали только теплоходы, построенные въ Германіи. Одна изъ совѣтскихъ газетъ торжественно заявляла, что «эти теплоходы построены и оборудованы такъ, какъ въ капиталистическихъ странахъ не строился ни одинъ теплоходъ. Трудно сказать, что надо подъ этимъ подразумѣвать: хорошо ли они построены или скверно. Зато оказывается, что «весь обслуживающій персоналъ въ числѣ 80 человѣкъ имѣетъ одномѣстныя или двухмѣстныя каюты». Какъ обставлены пассажиры въ царствѣ совѣтовъ менѣе важно, поэтому объ этомъ и не упоминается вовсе. Почему для каботажной линіи съ такими мелкими портами, какъ Евпаторія, Керчь и др. понадобились пароходы въ 6000 тоннъ, совершенно неясно. Эти порты уже съ трудомъ обслуживались старыми «крымчаками» въ 2000 тоннъ, типа «Цесаревичъ Георгій». Зато ходъ новыхъ на практикѣ едва ли выше старыхъ (12-13 узловъ), построенныхъ въ 90 годахъ. За 40 лѣтъ въ этомъ отношеніи можно было бы ждать достиженія нѣкоторыхъ результатовъ. Къ качеству совѣтскихъ судовъ мы возвращаться не будемъ. Этотъ вопросъ съ полной ясностью освѣщенъ въ № 96 «Часового» въ статьѣ, перепечатанной изъ «За индустріализацію».

Почему совѣтской власти понадобилось возстанавливать разрушенный революціей русскій торговый флотъ на своихъ почти не существующихъ верфяхъ, скверный и дорогой, объяснить нельзя. Вѣрно отсутствіе возможности платить заграницей въ иностранной валютѣ. А не трудно было и за весьма недорогую цѣну пріобрѣсти въ разныхъ странахъ отличныя суда всякихъ типовъ, нынѣ доживающія свой вѣкъ во всѣхъ европейскихъ портахъ изъ-за мірового кризиса. Большевики, правда, нѣсколько разъ пытались стать на этотъ путь, но каждый разъ, какъ и почти все, что они своими воровскими руками предпринимаютъ, неудачно. Такъ какъ сообщалось во всѣхъ иностранныхъ газетахъ, что въ концѣ 1932 года они пріобрѣли въ Гамбургѣ 26 «галошъ», которые ловкіе маклера еще передъ тѣмъ тщетно старались всучить одной изъ лимитрофныхъ республикъ. Эта калѣчь, видимо, прельстила большевиковъ разсрочкой платежа. Съ нихъ потребовали 24.000.000 марокъ съ разсрочкой въ 10 лѣтъ. Возрастъ этихъ пароходовъ отъ 10 до 35 лѣтъ. Всѣ они требуютъ большого ремонта.

Совѣтскія газеты любятъ хвастаться тѣмъ, что въ то время, какъ 1/3 капиталистическаго торговаго флота изъ-за мірового кризиса бездѣйствуетъ, они легко находятъ примѣненіе всѣмъ новымъ судамъ. Но не надо забывать съ одной стороны, что міровой тоннажъ, достигавшій въ 1912 г. 26,5 милліоновъ тоннъ, въ 20 г. поднялся вдвое до 54 милл. тоннъ, а съ другой, что 82% русскихъ грузовъ шло передъ войной подъ иностраннымъ флагомъ. Конечно, не трудно, при государственной монополіи эти грузы, даже идущіе въ значительно меньшемъ количествѣ, респредѣлить прежде всего между своими судами.

Торговое мореплаваніе и въ царской Россіи далеко не достигло того развитія, которое было намъ нужно. Но въ большевицкихъ рукахъ, 20 лѣтъ спустя оно особенно, что касается линій дальняго плаванія, не достигло прежнихъ скромныхъ размѣровъ ни по качеству, ни по размѣрамъ, ни по количеству имѣемыхъ судовъ. Большевицкія попытки просто смѣшны, когда знаешь, какое усиліе въ этомъ отношеніи предполагалось передъ самой войной сдѣлать адм. Григоровичемъ и его сотрудниками во исполненіе личнаго желанія, Государя Николая II, который, видя, какъ цѣлесообразно возрождается военный флотъ, хотѣлъ тѣмъ же лицамъ поручить и созданіе коммерческаго.

Но слѣдить за развитіемъ краснаго торговаго флота, какъ бы оно ни шло, намъ необходимо зорко, такъ какъ недалеко то время, когда ему будетъ суждено стать тѣмъ зерномъ, изъ котораго вырастетъ мощный торговый флотъ, великой національной Россіи.

П. В.

Двѣ новыя морскія книги

Почти одновременно въ Софіи и Прагѣ вышли двѣ новыя книги о русскомъ флотѣ, входящія въ составъ «Русской Морской Зарубежной Библіотеки». Одна «Воспоминанія стараго моряка *) флота ген.-лейт. В. Н. Давидовича-Нащинскаго, другая «Полярная экспедиція лейт. Колчака **) лейт. М. С. Стахевича, предсѣдателя Пражской Каютъ-Компаніи и редактора «Морского Журнала». Объ книги въ своемъ родѣ представляютъ интересъ, и мы ихъ рекомендуемъ вниманію нашихъ читателей.

Флота ген.-лейт. Давидовичъ-Нащинскій — одинъ изъ старѣйшихъ моряковъ русскаго флота производства, если я не ошибаюсь, 1876 года. Онъ много плавалъ, совершилъ нѣсколько кругосвѣтныхъ плаваній, любилъ море и морскую службу, близко зналъ большинство нашихъ видныхъ моряковъ. Все это онъ описываетъ въ своихъ воспоминаньяхъ, воскрешая передъ читателями семидесятые, восьмидесятые и девяностые годы. Ген.-лейт. Давидовичъ-Нащинскій не только морякъ, но и писатель. Его статьи и замѣтки въ «Морскомъ Журналѣ», въ частности о «Морскомъ сословіи» обратили на себя заслуженное вниманіе. Къ сожалѣнію, «Воспоминанія стараго моряка» не являются его полными воспоминаніями. Въ нихъ описаны лишь плаванія, да и то не всѣ, на клиперѣ «Крейсеръ». Описаніе остальныхъ плаваній на «Крейсерѣ», «Мининѣ», «Генералъ-Адмиралѣ», миноносцахъ «Посадникѣ» и «Сисоѣ Великомъ» обѣщаны въ будущемъ. Будемъ ждать съ нетерпѣніемъ ихъ выхода, такъ какъ, во-первыхъ, каждая статья о русскомъ флотѣ намъ дорога, а во-вторыхъ, воспоминанія ген.-лейт. Давидовича-Нащинскаго читаются съ неослабѣвающимъ интересомъ съ начала и до конца.

Совсѣмъ другого рода книга лейт. Стахевича. Это основанный на многочисленныхъ матеріалахъ, провѣренныхъ не только самимъ авторомъ, но и такими близкими сотрудниками или соплавателями адм. Колчака, какъ адмиралы Коломейцевъ и Смирновъ и кап. 1 р. Казимировъ, докладъ о мало извѣстныхъ сѣверныхъ экспедиціяхъ бар. Толя и Колчака къ Ново-Сибирскимъ островамъ. Полярная экспедиція и изслѣдованія съ незапамятныхъ временъ привлекали русскихъ людей. Можетъ быть одна изъ самыхъ смѣлыхъ такихъ экспедицій экспедиція лейт. Колчака, отправившагося въ Сѣверный Ледовитый океанъ на розыски пропавшаго барона Толя на вельботѣ. Эту книжку необходимо прочесть каждому русскому человѣку. Онъ въ ней найдетъ не только описаніе самихъ путешествій, но убѣдится, какія иногда въ скромномъ русскомъ человѣкѣ сокрыты элементы храбрости, самоотверженности и стойкости. Намъ остается поблагодарить лейт. Стахевича за его прекрасно составленную, захватывающую книгу, объ одномъ изъ замѣчательныхъ и еще не достаточно оцѣненныхъ русскихъ моряковъ.

С. Т.

*) Цѣна 5 фр. франковъ. Для выписывающихъ отъ автора 3 фр. 25 с. и почтовые расходы. Софія, улица Кракра 13.

**) Цѣна 5 фр. франковъ.

ВОЕННО-МОРСКОЙ ИСТОРИЧЕСКІЙ КРУЖОКЪ ИМ. АДМ. КОЛЧАКА.

15 октября очередное собраніе, на которомъ прочли доклады флота ген. лейт. В. М. Линденъ и стар. лейт. М. О. Кубе.

РУССКІЙ ДОМЪ ВЪ ХАРБИНѢ.

Въ № 108-109 не было указано, что директоръ Русскаго Дома К. И. Подольскій, — лейтенантъ русскаго флота. Весь строй жизни въ училищѣ напоминаетъ корабль, дисциплина флотская, форма одежды морская.

Американскій дредноутъ «Аризона (33.000 тоннъ) на полномъ ходу въ свѣжую погоду. Видъ съ носа.

ГИБЕЛЬ КАП. 1 Р. АЗАРЬЕВА И СТ. Л. ВИХМАНА

Наша морская семья на Дальнемъ Востокѣ понесла тяжелую утрату. Пароходъ «Шенгъ-Анъ», подъ командой ст. лейт. Бориса Матвѣевича Вихмана, при старшемъ помощникѣ, кап. 1 ранга Николаѣ Николаевичѣ Азарьевѣ вышелъ 26-го іюня 1933 года изъ Тангху въ Шанхай.

При выходѣ въ море Вихманъ взялъ съ ссбою 5 пассажировъ, которые настоятельно просили взять ихъ до Шанхая.

Они сѣли на пароходъ въ Тяньцзинѣ. Пассажиры эти были: бывшій капитанъ парохода «Шинфу» нѣкій Таудинъ, нѣмецъ, Вассерманъ, нѣмецъ, мясникъ изъ Шанхая, Гаучи, австріецъ, швейцарскій подданный, Мюллеръ нѣмецъ, механикъ изъ Шанхая и Шредеръ, нѣмецъ, механикъ изъ Шанхая.

Капитанъ Таудинъ былъ знакомымъ Вихмана и видимо по его рекомендаціи остальные четверо были приняты на пароходъ въ качествѣ пассажировъ.

Когда «Шенъ-Анъ» находился въ 200 миляхъ отъ Шанхая, въ открытомъ морѣ, одинъ изъ пассажировъ подошелъ къ двери телеграфной рубки и выстрѣломъ изъ револьвера убилъ наповалъ телеграфиста. Появившійся въ дверяхъ своей каюты ст. лейт. Вихманъ былъ встрѣченъ градомъ револьверныхъ выстрѣловъ и былъ убитъ; та же участь постигла кап. 1 р. Азарьева и его жену. Расправившись съ капитаномъ и старшимъ помощникомъ, европейцы-пираты (случай небывалый въ здѣшнихъ водахъ) убили 6 человѣкъ китайцевъ изъ команды и, захвативъ пароходъ, повернули его въ сторону Дайрена. Тѣла убитыхъ они выбросили въ море.

Однако, возмездіе за преступленіе послѣдовало весьма быстро. «Шенгъ-Анъ» выскочилъ на камни въ бухтѣ Хашигура близъ Дайрена. Пираты бѣжали на берегъ, но были выданы китайской командой. Японцы мобилизовали всю полицію Дайрена и въ тотъ же день пять пиратовъ съ Таудинымъ во главѣ были арестованы, закованы въ кандалы и посажены въ Дайренскую тюрьму.

На допросѣ они во всемъ сознались.

Детали по этому страшному дѣлу еще не опубликованы, но видимо, пираты вели разсчетъ на перевозку и продажу оружія, которое они гдѣ-то думали получить.

По трагически погибшимъ Б. М. Вихманѣ и Н. Н. Азарьевѣ и г-жѣ Азарьевой въ Шанхаѣ были отслужены панихиды.

Б. А.

ЛИТЕРАТУРНЫЙ ОТДѢЛЪ

Воспоминанія казанскаго драгуна

КЪ ПОЛКОВОМУ ПРАЗДНИКУ

1914 года, 14 іюня, въ Бердичевѣ, на желѣзнодорожной станціи происходила погрузка эскадроновъ Казанскаго драгунскаго полка. Солнечный прекрасный, нежаркій день, какъ только можетъ быть на Волыни, перспектива желаннаго путешествія создали исключительно радостное настроеніе въ полку. Казалось, даже и драгунскіе кони были довольны и бодро, и весело входили въ вагоны.

Казанскіе драгуны нѣсколькими эшелонами мчались въ далекое Красное Село, гдѣ предстояло пройти весь лагерный сборъ, гдѣ предстояло представляться Государю Императору и Шефу.

Въ селѣ Новая Николаевка полкъ размѣщенъ по квартирамъ. Началась служба въ новой обстановкѣ. Полкъ вошелъ въ составъ Кирасирской дивизіи шестымъ полкомъ, составляя съ Л.-Гвардіи Атаманскимъ бригаду. Всѣ ученія производились на Военномъ полѣ.

Съ начала іюля всѣ войска начали готовиться къ параду. Ожидался пріѣздъ высокихъ французскихъ гостей. Войска смотрѣлъ Великій Князь Николай Николаевичъ.

7-го, въ Петербургъ, пріѣхали президентъ Пуанкарэ и генералъ Жоффръ. Парадъ назначенъ на 9-ое.

Послѣ объѣзда войскъ начался парадъ, и этотъ парадъ былъ послѣдній въ Императорской Россіи, въ которомъ Казанскимъ драгунамъ суждено было принять участіе. Парадъ представлялъ величественное зрѣлище. Полкъ прошелъ рысью развернутыми эскадронами. Государь благодарилъ.

Этотъ парадъ мнѣ пришлось видѣть еще разъ, но уже на экранѣ, — парадъ былъ запечатлѣнъ на лентѣ кино-аппарата.

На другой день заря съ церемоніей. Вечеромъ, въ Красносельскомъ театрѣ парадный спектакль. Офицерамъ полка была предложена ложа. 11-го президентъ Пуанкарэ и генералъ Жоффръ уѣхали.

Красносельскія скачки и, наконецъ, 12-го въ 3 часа былъ назначенъ смотръ полку Государемъ Императоромъ.

Передъ построеніемъ полка среди офицеровъ разговоры о серьезныхъ политическихъ осложненіяхъ и о возможности войны.

Выстроившись развернутымъ фронтомъ, полкъ ожидалъ Государя... Вдругъ раздалась команда, — «смирно, шашки вонъ, пики въ руку, слушай», и командиръ полка подъѣхалъ съ рапортомъ.

«Здорово, Казанскіе драгуны», дружный и мощный отвѣтъ: «Здравія желаемъ, Ваше Императорское Величество».

Государь медленно проѣхалъ по фронту, внимательно всматриваясь въ драгунъ.

По взмаху шашки командира полка, полкъ тронулся, и началось ученіе на широкихъ аллюрахъ.

Конная масса то скрывалась въ облакахъ пыли, и тогда казалось, что туча, то неслась, то ползла по землѣ, громыхая, то открывалась стройными рядами взору Императора, горя на солнцѣ рыжей мастью драгунскихъ лошадей.

Сворачиваніе и разворачиваніе колоннъ, построеніе фронта къ флангу, чтобы развернутымъ полкомъ заѣздомъ плечомъ на полевомъ галопѣ перемѣнить направленіе, фланговые эскадроны стелятся, — идутъ въ карьеръ. Боевые строи, — разсыпаніе лавъ, эшелонированіе для атаки на пѣхоту и наконецъ атака на конницу. — Строи сомкнутые, фланговые эскадроны висятъ (на уступахъ), одинъ въ резервѣ, три въ передней линіи и затѣмъ маршъ-маршъ... стой... резервная колонна и галопомъ къ Государю Императору. Пыль разсѣялась и полкъ стоялъ, какъ вкопанный.

«Спасибо за ученіе, спасибо, Казанскіе драгуны, за службу».

«Рады стараться, Ваше Императорское Величество».

Государь благодарилъ нѣсколько разъ и затѣмъ направился къ Ахтырскимъ гусарамъ, выстоившимся въ полуверстѣ отъ насъ, также для смотра. Въ это лѣто они такъ же, какъ и мы, отбывали лагерный сборъ въ Красномъ Селѣ.

Послѣ смотра офицеры были приглашены на обѣдъ въ павильонъ въ Красномъ Селѣ.

Запыленные до послѣдней степени офицеры полка спѣшно на Красносельскомъ вокзалѣ привели себя въ порядокъ и потеснились въ павильонъ.

Присутствовалъ Государь Императоръ, Великіе Князья и много приглашенныхъ. Командиры полковъ за столомъ сидѣли противъ Государя, а вправо и влѣво отъ нихъ по одну сторону стола по чинамъ офицеры. На хорахъ трубачи обоихъ полковъ.

Во время обѣда Государь провозгласилъ тостъ: «За боевую славу полковъ Казанскаго драгунскаго и Ахтырскаго гусарскаго».

Послѣ обѣда офицеры полка выстроились на балконѣ для представленія Государю и Шефу.

Офицеры, — кадръ стараго Императорскаго полка — сѣдые штабъ-офицеры, шесть эскадронныхъ командировъ, на подборъ высокаго роста, до юныхъ корнетовъ, стояли смирно. Государь вышелъ вмѣстѣ съ Шефомъ. Командиръ полка представлялъ, называя чинъ, фамилію и должность. Государь съ каждымъ говорилъ.

Сколько лѣтъ въ полку служите? 33 года, 30 лѣтъ отвѣчали штабъ-офицеры. Государь былъ простъ и обаятеленъ. Обойдя всѣхъ офицеровъ, Онъ

Послѣдній бой съ полковникомъ Чернецовымъ*)

«Вступите, вступите въ стремя златое
За честь сего времени, за Русскую землю».
Слово о полку Игоревѣ.

Станція Каменская — окружная станица Донской области.

У дебаркадера — растянувшійся эшелонъ товарныхъ и классныхъ вагоновъ — простой воинскій поѣздъ, такъ примелькавшійся за трехлѣтнюю Австро-Германскую войну, — и, если бы не было впереди паровоза платформы съ орудіемъ, да еще кое-какихъ несуразностей, вродѣ пулеметныхъ стволовъ на тендерѣ паровоза или одинокой фигуры дежурнаго наблюдателя, высунувшагося по поясъ изъ проломленной крыши вагона, — врядъ ли кто изъ посторонихъ зрителей обратилъ бы вниманіе. А вотъ есть эти, выходящія за предѣлъ повседневности маленькія особенности, — и собралась поглазѣть отъ нечего дѣлать толпа: случайные пассажиры, вынужденные слоняться по станціи впредь до возстановленія пассажирскаго движенія, прерваннаго по чрезвычайнымъ обстоятельствамъ, какъ гласило вывѣшенное желѣзнодорожной администраціей объявленіе. Поодаль отъ нихъ, у вокзальной рѣшетки, — мѣстныя, какъ всегда до-нельзя любопытныя казачки, бравые старики, и кое-кто изъ такъ называемыхъ «фронтовиковъ» въ разстегнутыхъ солдатскихъ шинеляхъ съ лихо заломленными набекрень фуражками хлѣборѣзками, съ боку которыхъ выбивались взбитые, вьющіеся чубы.

Изъ дверей зала ожиданія показалась стройная фигура полковника Чернецова, — взглянулъ поверхъ толпы и крикнулъ въ пространство: «Подполковника Міончинскаго и командира 2-ой сотни...» Затѣмъ обратясь къ двумъ случайно проходящимъ партизанамъ скороговоркой отдалъ приказаніе: «Убрать толпу, очистить вокзалъ — все равно некуда ѣхать».

Послѣднія слова, скорѣе относились къ подходившему подполковнику Міончинскому и служили, какъ бы оправданіемъ за предпринятую суровую мѣру противъ ни въ чемъ неповиннымъ пассажировъ.

Убрать... но, куда. — Все равно... — имъ же будетъ хуже, если попадутъ подъ случайныя пули... Лишняя кровь.

Летучее совѣщаніе начальниковъ состоялось: на завтра, 20-го января, рѣшено ст. Глубокую отъ собравшейся тамъ нечисти — выѣздной сессіи Царицынскаго реввоенсовѣта и трибунала, карательнаго отряда Царицынскихъ заводскихъ рабочихъ и примкнувшихъ къ нимъ казаковъ войскового старшины Голубова и подхорунжаго Подтелкова, «27-ой Донской казачій полкъ и Лейбъ-Гвардіи 6-ая Донская батарея» — очистить.

1-ое орудіе юнкерской батареи «Шт.-Кап. Шперлингъ», двѣ сотни партизанъ подъ общей командой эсаула Лазарева будутъ наступать въ лобъ по желѣзной дорогѣ со стороны ст. Каменской. Второе орудіе, пѣшій взводъ батареи, ея пулеметная и конныхъ развѣдчиковъ команды вмѣстѣ съ вновь сформированной изъ учащихся ст. Каменской —

*) Изъ изданія Марковскаго арт. дивизіона. Печ. съ разрѣшенія издательства.

ушелъ къ Ахтырскимъ гусарамъ, выстроившимся на второмъ балконѣ. Великая Княжна Марія Николаевна осталась одна среди офицеровъ, ее окружили.

Полковникъ Богородскій (нынѣ покойный) — человѣкъ исключительнаго юмора, остроумія и наблюдательности, сразу же разсѣялъ первые натянутые моменты. Нѣсколько минутъ, проведенныхъ Шефомъ въ кругу офицеровъ прошли живо, съ лица Шефа улыбка не сходила.

Передъ уходомъ офицеровъ полка изъ павильона пришелъ Великій Князь Николай Николаевичъ. Онъ подошелъ къ командиру полка и, прощаясь съ нимъ, подалъ руку и сказалъ «даю Вамъ руку на счастье».

Въ этотъ день всюду говорили о возможности войны.

Вечеромъ театръ, Государь въ партерѣ.

Послѣ втсрого акта въ нашу ложу вошелъ офицеръ въ формѣ адъютанта, въ рукахъ была незапечатанная телеграмма. Онъ искалъ командира полка. Я попросилъ у него разрѣшенія телеграмму прочитать.

Въ телеграммѣ приказаніе, — полку немедленно выступить походнымъ порядкомъ въ Гатчину, гдѣ грузиться и слѣдовать на зимнюю стоянку...

На разсвѣтѣ полкъ въ походной колоннѣ проходилъ черезъ опустѣвшій лагерь гвардейской пѣхоты, — всѣ лагерные сборы были распущены...

Такъ надвигающимися великими событіями было прервано наше великолѣпное пребываніе въ Красномъ Селѣ.

Родина вступила въ фазу великихъ потрясеній...

Старый Казанскій драгунскій полкъ сталъ полковымъ объединеніемъ, разсѣяннымъ по всей Европѣ, но единымъ и цѣльнымъ, хранящимъ свои историческіе завѣты съ глубокой вѣрой въ грядущій свѣтлый день...

Народъ проходитъ искусъ великихъ страданій... «... и заплачетъ земля по старымъ богамъ...»

И въ этомъ плачѣ земли, въ этой тоскѣ по своей духовности, въ этихъ страданіяхъ совершается величайшій процессъ всенароднаго національнаго осознанія своего величія и воспріятія Великой Русской Національной Идеи.

«О, Русская Земля. Уже ты за холмами...»

Полковникъ **Н. Поповъ.**

4-ой партизанской сотни и съ офицерскимъ взводомъ полковника Морозова, подъ общимъ командованіемъ полковника Чернецова пойдутъ въ сбходъ ст. Глубокой. Для быстроты движенія отрядъ посаженъ на подводы.

Въ утренней мглѣ, чуть замѣтиой, сливающейся со степью лентой, двинулась на сѣверъ малеиькая колонна.

Дулъ встрѣчиый морозный вѣтеръ, подиимая по прсгалинамъ облака снѣжной крупы — пыли.

Горизонтъ исчезъ, и все окружающее пространство заполнилссь какою-то однотонною сѣрою пустотой, которая какъ бы насильно проламывалась мордами вяло идущихъ впередъ лошадей.

Партизаиы зябко кутались въ свои короткіе бараньи полушубки, безпрестанно мѣияя позы, чтобы ие затекли ноги, а, главнсе, чтобы ие замерзнуть, сидя безъ движеній на иеудобныхъ повозкахъ.

Морозъ крѣпчалъ и вмѣстѣ съ нимъ все рѣже и рѣже слышались несмолкаемыя по первоначалу веселыя остроты молодежи.

— «Куда ты ведешь насъ, не видно ни зги...». Затяиулъ, скандируя, и сборвался чей-то голосъ, не псддержанный веселымъ одобреніемъ сосѣдей...

— «Дуракъ, при чемъ тутъ поляки», буркнулъ кто-то съ повозки офицерскаго взвода.

— «Да не въ нихъ соль — не сбиться бы намъ, и впрямь пятый часъ въ пути», замѣтилъ другой.

— «Слѣзать... Строиться... живо».

Повозки отпущеиы съ Богомъ — конецъ пути и начало новагс...

Прошли полотно желѣзной дороги, — роща.

Мгла начала спадать.

Позиція орудія на опушкѣ, возлѣ него — перевязочный пунктъ и резервъ, офицерскій взводъ.

Быстро расходятся партизанскія цѣпсчки, — впереди, въ балкѣ, — хутора; немного лѣвѣе — станція, ясно очерчивалась ея водокачка.

Непріятная новость: надъ рощей лопнула шрапнель, за ией — другая.

Вмѣсто предполагаемаго нападенія врасплохъ, противникъ первый открываетъ сгонь, и очень удачно: вторая очередь шрапнелей легла лѣвѣе орудія, передъ санитарной двуколкой.

Развѣдчики Икишевъ и Осиповъ ранеиы; первый — въ бедро, второй — въ руку.

Новая очередь, — бѣдный Икишевъ вторично раненъ въ правую лопатку, вмѣстѣ съ нимъ раиенъ и перевязывавшій его Гитцеградъ.

Орудіе съ открытсй позиции вступило въ единоборство съ четырехъорудійной батареей.

Бой въ полномъ разгарѣ.

Быстро двигавшіеся впередъ партизаны залегли, встрѣтивъ упорное сопротивленіе.

Обходъ слѣва.

Батарейиый пѣшій взводъ, ея пулеметъ и телефонисты, на ходу разсыпаясь въ цѣпь, скрылись изъ рощи....

Шумъ голссовъ, ружейные выстрѣлы, взрывы шрапнелей, трескъ ломавшихся вѣтокъ и сучьевъ заглушали передаваемыя по цѣпочкѣ голосомъ команды для орудія и разносились многоголосымъ эхомъ по всей округѣ.

Казалось будто ие въ цѣпяхъ вели бсй, а гдѣ-то сзади, за ними, въ рощѣ... .

Послѣдній резервъ — офицерскій взводъ полковника Морозова брошеиъ къ станціи, прорываетъ линію окоповъ и, пройдя черезъ полотнс желѣзной дороги, отходитъ по иаправленію къ ст. Камеиской, оставивъ на произволъ судьбы съ горсточкой едва обстрѣлянныхъ партизанъ юнкеровъ-артиллеристовъ.

Уже наступили сумерки.

Стрѣльба понемногу шла на убыль и, наконецъ, окончательно смолкла.

Возлѣ орудія собрался военный совѣтъ: полковиикъ Чернецовъ, взявъ трехъ артиллеристовъ-развѣдчиковъ, выѣхалъ на рекогносцировку, стдавъ приказаніе остаткамъ партизанъ собираться иа опушку рощи.

Часъ спустя, отрядъ безшумно выступилъ иа ближайшую дорогу, соблюдая предосторожности движенія.

Ночь была свѣтлой.

На траурномъ, чернсмъ небѣ мерцали изумруды далекихъ звѣздъ.

Разбросанныя по сторонамъ дороги отдѣльныя группы деревьевъ казались какими-то зловѣщими великанами, которые, возьмутъ вдругъ да и заговорятъ безстрастнымъ языкомъ смерти,.., а такъ ие хотѣлось въ то время умирать, — когда рсща съ ея клокочущимъ котломъ осталась позади, — о ней теперь можно будетъ разсказать въ кругу своихъ знакомыхъ и родныхъ, какъ о славномъ боевомъ эпизодѣ... Когда... Скоро... Коиечно, когда все это кончится... иу, иа масляной.. — Какъ будетъ все это красиво — устаиутъ танцовать, соберутся у камина.. — «Игорь, разскажите про вашъ партизаискій иабѣгъ...»

— «Поводъ... Подъ ноги... — Канава».

Команда прсрвала мимолетную грезу.

— Господи, скорѣе бы въ Каменскую къ себѣ въ эшелонъ — отдохнуть...»

Впереди силуэты псстройки. Собачій лай, запахъ навоза и дыма..., еще ближе — ограда церкви, за нею — кресты.

Шопотомъ передавалось распоряженіе: два часа отдыху и потомъ въ Каменскую...

Церковная сторожка переполнена до отказу молодежью — кто, куда сѣлъ — тамъ и заснулъ... — стоя, сидя — все равнс... лишь бы спать...

Счастливцы успѣли захватить мѣста подъ лавками и большимъ столомъ — они спятъ лежа, какъ на кровати.

Какъ - то совершенно иеестественно торчатъ среди груды спящихъ тѣлъ подиятые кверху стволы винтовокъ съ отомкнутыми штыками.

Два часа пролетѣли мгиовеніемъ; изъ теплой избы — въ холодную мглу нсчи.

Дороги нѣтъ — шли по замерзшимъ кочкамъ черезъ болото.

Впереди Чернецовъ и Міончинскій, полуслѣпой старичекъ — проводникъ, за ними артиллеристы — развѣдчики, лошади въ поводу; дальше — колонна.

Проводникъ поминутно останавливался, чтобы ощупать землю и убѣдиться въ правильности пути, — «Не загрузнуть бы, пушка, вѣдь, у васъ», говоритъ онъ.

Наконецъ, крутой подъемъ — болото кончено.

«Номера на колеса — и пушка выбралась на твердый грунтъ проѣзжей дороги.

Пятиминутный привалъ.

Ожидали возвращенія четырехъ номеровъ, посланныхъ на мѣсто вчерашняго боя подобрать брошенный партизанами пулеметъ... отсюда до рощи недалеко.

Пулеметъ найденъ.

Желѣзнодорожный переѣздъ подъ боксмъ, а за нимъ почти прямая лента дороги на Каменскую.

Для поднятія духа рѣшено дать нѣсколько выстрѣловъ изъ орудія — прощальный привѣтъ станціи и вмѣстѣ съ тѣмъ погребальный салютъ юношамъ-воинамъ, заснувшимъ вѣчнымъ сномъ на полѣ славы.

— «Огонь... Въ передки», и колонна вытянулась по дорогѣ.

Настало сѣрое утро.

Отрядъ, несмотря на усталость, двигался бодро.

На второмъ часу пути полковникъ Чернецовъ, безпрестанно всматриваясь въ даль, попросилъ подполковника Міончинскаго выслать конные боковые дозоры.

Развѣдчики-артиллеристы пошли крупной рысью.

На горизонтѣ лѣвый дозоръ остановился, одинъ изъ юнкеровъ поскакалъ назадъ, другіе двигались дальше робкимъ шагомъ.

Замѣчены разъѣзды, — выяснить, — но они скрылись.

Еще полчаса медленнаго пути.

Снова показались конныя группы; на этотъ разъ вслѣдъ за ними обозначилась колонна конницы.

Разъѣзды обстрѣляли юнкеровъ, конница развернула лаву.

Полковникъ Чернецовъ приказалъ одному изъ развѣдчиковъ подскакать къ лавѣ и передать войсковому старшинѣ Голубеву, что Чернецовъ не хочетъ пролитія казачьей крови и предлагаетъ полку идти на ст. Глубокую, въ то время какъ партизаны пойдутъ своею дорогой на ст. Каменскую.

Казаки, не дослушавъ предложенія, открыли огонь изъ винтовокъ.

Партизаны отвѣтили залпомъ.

Лава раздалась въ стороны и въ образовавшемся прорывѣ показалась строившая фронтъ лейбъ-гвардіи 6-ая Донская батарея *), которая почти въ упоръ открыла бѣглый огонь.

Партизаны разсѣялись по всей степи..

Юнкерская батарея потеряла почти всю свою прислугу, — стрѣляло уцѣлѣвшихъ два номера.

Послѣднее несчастье — заклинилась граната; попробовали исправить накатомъ — сломался банникъ.

— «На задки».

Рысью подъ гору, черезъ оврагъ — треснуло пополамъ дышло.

— «Отпрягай».

Стрѣляющее приспособленіе и панараму въ ручей.

— «Подполковникъ Міончинскій, ведите конныхъ въ Каменскую, а мы отобьемся», крикнулъ Чернецовъ: — «Пѣшіе ко мнѣ: беречь патроны — не стрѣлять безъ толку, — слушать команду...

А теперь — пли».

Морды скачущихъ лошадей сворачиваются въ бокъ и черезъ мгновеніе вмѣсто нихъ мелкаютъ исчезающіе хвосты.

Атака отбита — «ура»...

— «Юнкеровъ - артиллеристовъ, поздравляю съ производствомъ въ офицеры», крикнулъ Чернецовъ.

Снова — «ура», снова два залпа и новая атака отбита.

Казаки подтянули пулеметы.

Чернецовъ раненъ въ ступню лѣвой ноги.

Среди партизанъ замѣшательство.

Къ оврагу подскакалъ казакъ — «Сдавайтесь».

Дрожащимъ отъ боли голосомъ Чернецовъ крикнулъ: «Партизаны не сдаются всякой сволочи».

—«Ура» и рѣдкіе выстрѣлы...

Принявшій командованіе на время перевязки Чернецова шт.-кап. Князевъ (старшій офицеръ батареи) тихо доложилъ ему, что запасъ патроновъ изсякъ.

— «Дѣти, милыя дѣти — герои...» и Чернецовъ зарыдалъ

У оврага показалось три конныхъ съ бѣлымъ флагомъ на пикѣ: — «Войсковой старшина Голубовъ честнымъ словомъ офицера и казака завѣряетъ, что партизаны, прекративъ стрѣльбу, будутъ пропущены въ Каменскую».

— «Кто говоритъ?»

— «Подхорунжій Подтелковъ».

— «Согласенъ», отвѣтилъ Чернецовъ и, обратясь къ партизанамъ, рѣзкимъ голосомъ добавилъ: «Не стрѣлять».

Оврагъ окруженъ казаками.

Подъѣхалъ въ бекешѣ безъ погонъ войсковой старшина Голубовъ: — «Свободное казачество требуетъ вашего арестованія, есаулъ... а партизаны будутъ освобождены».

— «Хорошо, я и на это согласенъ...»

— «Оружіе положатъ обѣ стороны», продолжалъ Голубовъ и, обратясь къ стоящимъ впереди оврага казакамъ, предложилъ положить винтовки; по приказанію Чернецова партизаны послѣдовали ихъ примѣру, но въ это время съ тыла на партизанъ

---

*) **Примѣч. редакціи.** Рѣчь, конечно, идетъ объ остаткахъ батареи, перешедшей къ краснымъ.

СЪ «ПЫЛЬНОЙ ПОЛКИ»

Къ исторіи Ямбургскаго, Е. И. В. Вел. Кн. Маріи Александровны, полка.

(См. «Часовой», № 11/12, стр. 16).

Какъ намъ извѣстно, Оренбургскій драгунскій полкъ былъ родоначальникомъ Ямбургскаго уланскаго; родоначальникомъ же Оренбургскаго драгунскаго полка были, по Указу Императрицы Екатерины II-ой отъ 31-го августа 1771 г., сформированныя Легкія полевыя команды №№ 1, 8, 22 и 25.

16-го августа 1806 г. по Высочайшему Указу, изъ 2-го и 5-го эскадроновъ Оренбургскаго драгунскаго полка, былъ сформированъ Ямбургскій (тогда тоже драгунскій) полкъ и одновременно съ нимъ, его однобригадникъ — Нѣжинскій и Серпуховскій, Арзамасскій, Тираспольскій и Дерптскій.

Имя Ямбургскаго полка было не ново въ русской кавалеріи. Въ 1706 г. былъ сформированъ драгунскій Фасмолова полкъ, который, въ 1708 г. названъ драгунскимъ Ямбургскимъ, а въ 1712 г. расформированъ и взамѣнъ его именемъ Ямбургскаго полка названъ въ то же время бывшій Устюжскій драгунскій, который основанъ въ 1705 г. Въ 1727 г. онъ ъвременно назывался Елецкимъ драгунскимъ, но съ 1762 г. получилъ свое прежнее имя Ямбургскаго драгунскаго. Въ 1763 г. полкъ сдѣланъ карабинернымъ того же имени, а съ 1796 г., кирасирскимъ. Затѣмъ при Императорѣ Павлѣ, когда старыя названія полковъ были уничтожены, онъ въ 1798 г. названъ кирасирскимъ генералъ-майора Чевкина, въ 1799 г. — кирасирскимъ Гельфрейха, въ 1800 г. — кирасирскимъ Горчакова 4-го, и въ томъ же году 8-го марта, по Высочайшему Указу расформированъ.

Въ 1871 г. 22-го іюля Императоръ Александръ II пожаловалъ полку новый штандартъ — бѣлый фонъ котораго, съ оранжево-черными лопастями, украшенъ вышитымъ орломъ и серебряными вензелями Его Императорскаго Величества. Двѣ Алескандровскія ленты съ бантомъ украшаютъ эту святыню полка. На сихъ лентахъ, равно какъ и на скобѣ, помѣщены слѣдующія надписи: **«1771 г. — 1, 8, 22 и 25 легкія полевыя команды», «1775 г. — Драгунскій полкъ Сибирскаго корпуса», «1871 г. — 14 го уланскаго Ямбургскаго Ея Императорскаго Высочества Великой Княжны Маріи Александровны полка.**

Е. И. В. Великая Княжна Марія Александровна удостоила командира полка флигель-адъютанта полковника Штрандтмана особымъ рескриптомъ.

Въ теченіе своего существованія Ямбургскій полкъ искрестилъ походами всю ширскую грудь Европейской Россіи: отъ границъ сибирскихъ ему доводилось перекочевать на западъ, побывалъ во Франціи, побывалъ у Бѣлаго моря на сѣверѣ и спустился къ Дунаю и Черному морю на югѣ. Заслуги полка за послѣднюю Великую Войну (**«Часовой» № 11/12**) пока стоятъ еще въ активѣ его счета и оцѣнитъ ихъ грядущая Императорская Россія. Въ Гражданскую войну полкъ также принималъ участіе отдѣльными группами въ Бѣлыхъ Арміяхъ на востокѣ, сѣверѣ и югѣ, его дѣтище — Ачинскій Конно-Партизанскій Отрядъ, дѣйствовавшій въ Сибири, остатокъ котораго и понынѣ продолжаетъ борьбу противъ большевиковъ, въ хорошо изученной мѣстности — трехугольникѣ Красноярскъ-Минусинскъ-Ачинскъ.

Составитель Русскаго Гимна А. Ф. Львовъ.

(Къ нашей замѣткѣ въ № 101 «Часового» по поводу столѣтія Русскаго гимна).

Знаменательными историческими днями Ямбургскихъ Е. И. В. Вел. Кн. Маріи Александровны уланъ являются (по старому стилю):

Полковой праздникъ 23-го апрѣля;

День основанія полка (юбилей) 16-го августа 1906 г.;

Тезоименитство Шефа полка Е. И. В. Вел. Кн. Маріи Александровны 22-го іюля;

Кончина Шефа полка Е. И. В. Вел. Кн. Маріи Александровны 9/X-1920.

Коренное старшинство полка съ 31-го августа 1771 г.;

Историческія «именины» полка (Ямбургскій) 1705/1706 г.;

Отрядный праздникъ дѣтища полка, — Ачинскаго-Конно-Партизанскаго Отряда (**«Часовой» № 56**), 3 марта (старшинство съ того же дня 1918 г.).

Полковникъ **Э. Г. Фрейбергъ.**

бросилось человѣкъ пятьдесятъ-шестьдесятъ казаковъ...

— «Войсковой старшина, а ваше слово донского казака», спокойно спросилъ Чернецовъ.

— «Ну, есаулъ, — à la guerre comme à la guerre», какъ то криво улыбаясь, отвѣчалъ Голубовъ.

Казаки начали нещадно избивать прикладами и нагайками безоружныхъ партизанъ.

— «Быть можетъ, войсковой старшина прекратитъ хоть эту низость», такъ же спокойно произнесъ Чернецовъ, указывая глазами на происходящее глумленіе, — «Вѣдь, вы же, несмотря ни на что, — старый офицеръ, кому, какъ ни вамъ, должна быть понятна и близка вся красота подвига этихъ юношей.

Такъ начался плѣнъ.

С. В. I.

Юрій Галичъ. Гусарскія сказки. Изд. «Лукоморье». Рига. 1933 г. Цѣна 1.50 швейц. франка.

Новая книжка автора «Звѣріады» очень хороша. Въ ней читатель познакомится съ нѣкоторыми русскими историческими образами (Скобелевъ, Лермонтовъ, Павелъ I, Екатерининскій періодъ), съ живо схваченнымъ бытомъ Гвардейской Школы и русской кавалеріи, наконецъ, съ очень интереснымъ освѣщеніемъ польско-совѣтской кампаніи («Чудо на Вислѣ»). Очень трогаетъ любовь автора — истаго кавалериста — къ коню: разсказы «Магометъ», «Императорскій призъ», «Лилъ анъ Грей» особенно хороши тѣмъ неподдѣльнымъ чувствомъ къ лошади человѣка, ее знающаго и цѣнящаго. Не менѣе хороша повѣсть о Гатчинѣ. Дешевая цѣна книги (10 фр. съ пересылкой) несомнѣнно будетъ способствовать ея вполнѣ заслуженному успѣху. Одинъ лишь разсказъ портитъ впечатлѣніе («Красная горка»), онъ совсѣмъ ненуженъ въ этомъ замѣчательномъ и прекрасно составленномъ сборникѣ, — конечно, такіе случаи бывали, но врядъ-ли нужно о нихъ напоминать сейчасъ когда и такъ на любомъ чужеземномъ экранѣ русскіе офицеры изображаются въ видѣ жуировъ и кутилъ. Это единственное замѣчаніе которое можно сдѣлать автору, ставшему уже популярнымъ въ зарубежной военной средѣ.

В.

Д. Мережковскій. Іисусъ Неизвѣстный (т. II). Русская библіотека. Бѣлградъ, ц. 55 дин.

Вышла изъ печати и прислана намъ для отзыва.

Кличъ (№ 1), орг. нац. освобожденія, подъ флагомъ нац. диктатуры. Выборгъ. Финляндія.

Патріотическій журналъ, издаваемый группой русскихъ патріотовъ Многія мысли вполнѣ сходны съ нашими. Редакторъ М. Романовъ пишетъ: «У насъ только одинъ врагъ — большевики» и «надо пока идти широкимъ общимъ фронтомъ къ одной цѣли, для достиженія которой всѣмъ по пути». Интересны замѣтки о фашизмѣ и информаціонныя свѣдѣнія изъ сов. Россіи.

Еще одинъ голосъ въ унисонъ «Часовому»!..

Вѣстникъ Военныхъ Знаній (№ 3). Сент. 1933.

Среди матеріала, какъ и всегда тщательно подобраннаго нашимъ собратомъ полк. К. К. Шмигельскимъ, обращаютъ на себя вниманіе отличная статья ген. П. Симанскаго: «Паника въ войскахъ» и очеркъ К. Красовскаго: «Къ 13 годовщинѣ Рижскаго мира», дающій рядъ совершенно новыхъ свѣдѣній о сраженіи на Вислѣ.

Информація объедин. чиновъ XVIII арм. корпуса. (Бѣлградъ). Это уже № 6 (майскій) информаціи, издаваемой объединеніемъ чиновъ корпуса съ любовью и заботой о сохраненіи живыхъ чиновъ корпуса и памяти объ ушедшихъ. Въ информаціи — приказы предсѣдателя объединенія, историческіе очерки и часть неоффиціальная, въ которой проходятъ свѣдѣнія изъ всѣхъ странъ, гдѣ разселены чины объединенія. Между прочимъ, по иниціативѣ объединенія въ Русскомъ офицерскомъ собраніи устроена комната «пѣхоты», устраиваются бесѣды на военныя темы подъ руководствомъ ген. Флуга и ген. Добророльскаго. Въ исторической справкѣ — краткія свѣдѣнія изъ исторіи частей корпуса и боевой дѣятельности корпуса въ великую войну.

33 года тому назадъ

9-ое августа 1900 года

Подвижные сборы закончились вчера.

Сегодня — радостный день нашего производства въ офицеры. Пришелъ онъ, наконецъ, долгожданный, о которомъ такъ сладко мечталось уже давно, о которомъ только и говорили послѣдніе два-три мѣсяца, который часто снился во снѣ...

Производство не такое, какъ всегда, т. е. не на томъ мѣстѣ, гдѣ оно бываетъ каждый годъ у Царскаго валика передъ Авангардными лагеремъ, а въ 175 верстахъ отъ Петрограда, у станціи Плюсса Петроградско-Варшавской ж. д., въ районѣ которой и закончились въ этомъ году 10-ти дневные подвижные сборы.

Въ 11 ч. выпускные юнкера всѣхъ военныхъ училищъ построены въ каррэ на лужайкѣ парка большого имѣнія.

На правомъ флангѣ — пажи Его Величества, лѣвѣе ихъ мы — Николаевцы, потомъ Павловцы, Михайловцы, Константиновцы.

Въ 11 ч. 30 м. пріѣзжаетъ Государь, верхомъ, вы ѣзжаетъ онъ на середину каррэ...

«Здравствуйте, господа», раздается Его мягкій, ласковый голосъ.

Послѣ нашего отвѣта Государь обращается къ намъ со слѣдующими словами:

«Желаю вамъ счастья на службѣ и въ жизни вашей. Служите вѣрой и правдой Мнѣ и Россіи; слушайтесь начальниковъ вашихъ и старшихъ.

Живите дружно между собой...

Поздравляю васъ съ первымъ офицерскимъ чиномъ».

Отъ нашего могучаго ура казалось зашатались старыя липы...

Офицеры Свиты, адъютанты раздаютъ намъ Высочайшій Приказъ о производствѣ...

.....

На лужайкѣ, за домомъ, заботами гофмаршальской части, разставлены столы, на нихъ накрытъ холодный завтракъ: закуски, ветчина, телятина, птица, красное, бѣлое вино...

Всѣ ѣдятъ съ аппетитомъ, чокаются, поздравляютъ другъ друга...

Государь завтракалъ съ Великимъ Князьями и Свитой у хозяйки имѣнія.

Черезъ часъ эскадронъ въ полномъ порядкѣ идетъ по дорогѣ на станцію, до которой 5 верстъ. На станціи узнаемъ, что только что отошелъ Царскій поѣздъ съ Государемъ, что черезъ полъ часа пойдетъ Свитскій, а пассажирскій поѣздъ, съ которымъ можно будетъ ѣхать намъ, пойдетъ только въ 6 час. вечера...

***

Поздно ночью добрались мы до нашего Дудергофскаго лагеря. Въ баракахъ, на нашихъ кроватяхъ аккуратно сложено новенькое офицерское обмундированіе...

Но усталость беретъ свое, мы быстро раздѣваемся и засыпаемъ крѣпкимъ, здоровымъ сномъ юности.

Утромъ мы надѣваемъ форму тѣхъ полковъ, которые для многихъ изъ насъ остались родными и дорогими на всю жизнь...

33 года прошло съ этого дня, память слабѣетъ, многое забыто, но впечатлѣнія этого дня врѣзались въ нее крѣпкс, на всю жизнь, до конца!

9-22 авг. 1933 г.

Глѣбъ Томсенъ.

Царица-Мученица

«Я вижу идетъ **Царица-Мученица Александра Федоровна**». Такъ начинаетъ свою книгу*) о послѣдней русской Императрицѣ бывшій французскій посолъ въ Россіи г. Палеологъ, словами, произнесенными въ Новгородѣ старицей Марьей Михайловной при встрѣчѣ съ Государыней, въ послѣдніе дни уходящаго въ вѣчность начавшагося съ Петра Великаго періода благоденствія Россійской Имперіи.

Есть ли дѣйствительно въ исторіи послѣдняго столѣтія болѣе трагическій образъ, чѣмъ образъ этой печальной и чистой души женщины, которая, попавъ въ чуждую, не признавшую и не понявшую ее, часто даже просто враждебную ей обстановку, окружавшихъ престолъ разлагающихся слоевъ русскаго общества, наперекоръ имъ, всей силой своего характера и всей страстностью своей души, искала правед-ныхъ путей Божьихъ. Матери, думавшей только о счастьи своихъ дѣтей, которой Господь послалъ высшее для материнскаго сердца испытаніе — долго съ трепетнымъ смущеньемъ ждать сына - наслѣдника и, наконецъ, его получить больного тягчайшей, неизлѣчимой болѣзнью, причиной которой она не могла не считать саму себя.

Вѣрной во всѣхъ испытаніяхъ супруги, по мѣрѣ всѣхъ силъ своей любящей больной души, старавшейся своему вѣнценосному мужу помочь нести его тяжелое царское бремя, и въ концѣ концовъ это бремя ему сама значительно отягчившая. Наконецъ, царица, которая, до конца оставалась вѣрна своему народу, о благѣ котораго она не переставала мучительно думать, не зная, какъ его ему принести, народу, которымъ была предана и оклеветана, но во имя котораго она безъ единаго слова упрека или осужденія съ святительской кротостью и великимъ прощеньемъ вмѣстѣ со всей своей семьей, завершила свой тяжкій крестный путь мученической кончиной въ вѣнцѣ неувядаемой славы Господней.

Мученическій вѣнецъ не пріобрѣтается только черезъ вопіющую жестокость безсмысленнаго разстрѣла и сатанинскихъ пытокъ невинныхъ жертвъ. Онъ обуславливается также житьемъ — жизнью, обращенной къ правдѣ, къ Богу. Вотъ почему не только въ предвидѣніи будущаго, но и въ видѣніи прошлаго и настоящаго, Христа ради блаженная старица Марья Михайловна поклонилась Государынѣ Императрицѣ Александрѣ Федоровнѣ не только, какъ Царицѣ земной, но и какъ мученицѣ Божьей, въ полномъ абсолютномъ значеніи, которое придаетъ этому слову Православная Церковь.

Вотъ этого то житья мы не находимъ въ книгѣ г. Палеолога. Мученичество, о которомъ онъ упоминаетъ, оказывается въ ней неоправданнымъ. Мы передъ собой видимъ только мистически настроенную, гордую, больную суевѣрную, и, наконецъ, со всѣми примирившуюся несчастную женщину, которая, по собственной винѣ, по отсутствію пониманія и умѣнія, вмѣшиваясь не въ свои дѣла, была чуть ли не главной причиной гибели великой Имперіи. Врядъ ли, конечно, со временемъ безпристрастные историки смогутъ столь простой причиной объяснить огромныя историческія событія и, вѣроятно, удѣлятъ Государынѣ значительно болѣе скромную, далеко не рѣшающую политическую роль въ общей суммѣ крайне неблагопріятно сложившихся для государства обстоятельствъ. Къ тому уже есть достаточно краснорѣчивыя данныя въ опубликованныхъ письмахъ Государыни. Несравненно болѣе виновными окажутся, всѣ окружающіе низкой лестью Императрицу министры, придворные, служилые и неслужилые, свѣтскіе и несвѣтскіе люди разныхъ ранговъ и положенія, всевозможные великіе и малые просители, — большей частью темные людишки, воспользовавшіеся довѣрьемъ, играя на самыхъ больныхъ струнахъ несчастнаго материнскаго сердца, и глубоко вѣрующей женщины. Поступки неправедные, если таковые были, нужно искать лишь въ этой плоскости.

Только попытавшись вникнуть въ глубину духовной стороны жизни Государыни, только отдавъ себѣ полный отчетъ въ тонкой, сложной сущности и развитіи за многіе годы ужасной драмы, заставившей материнское сердце принять распутнаго, хитраго, одареннаго необычайной силой воздѣйствія мужика, за Божьяго человѣка, только вникнувъ въ трогательную, созданную Государыней семейную жизнь, только разобравшись во всѣхъ ея взглядахъ на жизнь и людей и въ высокихъ побужденіяхъ, которыя руководили ея поступками, отмѣтивъ ея благотворительность, искреннюю любовь ко всѣмъ обездоленнымъ, несчастнымъ, старымъ, малымъ, больнымъ, раненымъ, отношеніе ея къ войнѣ къ религіи, къ школамъ, труду, долгу, отвѣтственности и т. д. — только тогда, нелицепріятно взвѣсивъ всѣ качества и недостатки послѣдней русской Царицы можно попытаться подвести итогъ ея жизненному пути. Можно ли, напримѣръ, оставить въ сторонѣ такой разительный фактъ, что эту «гордую», «холодную» «истеричную» женщину всѣ люди ее близко знавшіе, обожали. Показанія въ этомъ отношеніи единогласны. Но облаго-сканный, окруженный полнымъ довѣріемъ всей Царской Семьи посолъ союзной Франціи, къ сожалѣнію, не обратилъ на эту черту, какъ и на многія другія, достаточнаго вниманія. Въ его книгѣ цѣлая сторона характера Государыни осталась въ глубокой тѣни, заслоненная дешевыми эфектами, въ родѣ преувеличеннаго вліянія распутинской клики, «экзальтированнаго мистицизма», слишкомъ подчеркнутыхъ отрицаній, никогда не существовавшей «измѣны» и т. д.

При иномъ подходѣ къ Императрицѣ Александрѣ Федоровнѣ, какъ мало поставленныхъ ей обвиненій и «ея тяжкихъ грѣховъ» разлетаются, какъ дымъ. Это не значитъ, конечно, что она безгрѣшна. Это не значитъ также, что и на ней нѣтъ части вины за случившееся. Но многіе изъ насъ, вѣроятно, въ ея положеніи, поступили бы точно также, дѣлали бы тѣ же ошибки, не обладая величьемъ ея духа и безъ ея интенсивной устремленности къ добру.

Можетъ быть, послѣ этого просто не стоитъ упоминать о мелкихъ промахахъ и ошибкахъ г. Палеолога, какъ напримѣръ, что одной изъ причинъ Русско-Японской войны было стремленіе Государя видѣть возсіявшій на водахъ Тихаго океана Православный крестъ, или что Вел. Кн. Марья Николаевна была младшей дочерью Царской Семьи, или что Распутинъ былъ хлыстомъ, или о довольно поверхностныхъ, а

*) **L'Impératrice Alexandra Feodorovna** par Maurice Paléologue. Plon, éditeur. Paris 1932

иногда просто ошибочныхъ толкованіяхъ сущности русскихъ сектъ.

Болѣе существенны такія неправильныя, даже по своему духу, утвержденія, какъ описаніе магическихъ сеансовъ въ 1905 г., съ вызываніемъ тѣни Императора Александра III, который якобы давалъ своему сыну наставленіе, какъ править страной и подавлять смуту. Самъ покойный Государь имѣлъ неоднократный случай еще въ Тобольскѣ съ возмущеніемъ опровергать эти басни.

Съ историческими матерьялами посолъ тоже иногда обращается нѣсколько произвольно. Чтобы не быть голословнымъ, укажемъ хотя бы на напечатанное письмо Государыни Государю, по поводу принятія имъ Верховнаго Командованія. Такого письма въ природѣ просто не существуетъ. Вѣрно только начало. Середина пропущена. Конецъ взятъ неизвѣстно откуда.

Непріятное впечатлѣніе производятъ строки, посвященныя Церкви и, въ частности, столь чтимому Святителю Русской Земли, какъ Св. Серафимъ Саровскій, «этотъ темный, безвѣстный монахъ», «дѣло котораго никого не интересовало и которое Св. Синодъ велъ «съ благочестивой небрежностью и безконечнымъ промедленіемъ»...

Что касается какихъ либо новыхъ неизвѣстныхъ фактовъ или данныхъ изъ жизни Государыни, то книга г. Палеолога, являюшаяся какъ бы выдержкой изъ его трехтомныхъ, вышедшихъ лѣтъ десять назадъ воспоминаній, не содержитъ никакихъ.

Совершенно не понятны постоянныя ссылки на какіе-то таинственные «неизданные документы», даже о такихъ общеизвѣстныхъ и много разъ на всѣхъ языкахъ приводимыхъ фактахъ, какъ напр., историческая фраза Императора Николая II о томъ, что «нѣтъ той жертвы, которую онъ не принесъ бы во имя дѣйствительнаго блага и для спасенія Матушки Россіи». Такіе «неизданные матеріалы» имѣли бы цѣну только, если бы были приведены въ книгѣ. Уже при выходѣ воспоминаній посла было отмѣчено, какъ они страдаютъ тѣмъ, что въ нихъ столько утвержденій основано на городскихъ слухахъ, великосвѣтскихъ сплетняхъ и дамскихъ толкахъ, въ ущербъ историческимъ матерьяламъ или показаніямъ заслуживающихъ болѣе серьезнаго довѣрія свидѣтелей. Въ біографіи это еще менѣе терпимо, чѣмъ въ мемуарахъ, гдѣ такой матеріалъ могъ бы имѣть какое-то оправданіе для характеристики самого посла и окружавшей его среды.

Понятно, что г. Палеологъ, несмотря на многія отмѣченныя печатью достоинства его книги, мѣстами насъ разочаровываетъ, хотя надо признаться, меньше, чѣмъ нѣкоторые Члены Императорскаго Дома, недавно выступившіе въ печати съ довольно плохо рисующими ихъ самихъ мемуарами.

Иностранная пресса, давшая весьма хвалебные отзывы о книгѣ г. Палеолога, дѣлая изъ нея естественные выводы, приходитъ въ большинствѣ случаевъ къ довольно мрачнымъ и конечно невѣрнымъ заключеніямъ нашей «темной», «суевѣрной», «безправной», отставшей отъ Европы родинѣ.

Послѣдняя русская Императрица, какъ и прежде, осталась иностранцами, да, вѣроятно, и многими русскими плохо понятой и одинокой.

Видимо не почувствовалъ и г. Палеологъ, несмотря на свой жизненскій и литературный опытъ то, на что сразу такъ ясно намъ указала старица Марья Михайловна. Поэтому, заканчивая свою книгу и еще разъ сравнивая драматическій образъ Императрицы Александры Федоровны съ героями греческихъ трагедій, онъ призываетъ своихъ читателей къ снисхожденію къ несчастной Царицѣ.

Мы же — въ «варварской», «суевѣрной» Россіи не снисходимъ къ Мученикамъ. Мы передъ ними преклоняемся. Мы ищемъ ихъ заступничества.

Подходя къ судьбѣ послѣдней русской Императрицы, болѣе, чѣмъ когда либо слѣдуетъ помнить, что **«правда человѣческая не есть правда Божья.**

Сергѣй Терещенко.

P. S. Что касается недавно вышедшей книги кн. Е. Радзивиллъ «Николай II, послѣдній царь», то она является грубымъ, пристрастнымъ, а мѣстами, особенно касающимися русской армии, просто лживымъ памфлетомъ женщины, плохо разбиравшейся, какъ въ обстановкѣ, такъ и въ описываемыхъ ею характерахъ. Книга врядъ-ли заслуживаетъ какое бы то ни было вниманіе, и удивительно, что такой серьезный издатель, какъ Пайо, могъ включить ее въ свою прекрасную историческую серію.

«Парусъ» № 15 (1933 г.) журналъ Шанхай, 473, ук. Кардинала Мерсье.

Нами полученъ впервые этотъ превосходный журналъ. Въ немъ, помимо очень интереснаго литературнаго матеріала, около половины мѣста занимаетъ политическій отдѣлъ. Въ значительной своей части политическій отдѣлъ перепечатываетъ статьи изъ «Часового». «Письма краснаго командира, «Мысли бѣлогвардейца» (по поводу единенія эмиграціи), отвѣты П. Н. Краснова, Е. В. Саблина, Н. А. Цурикова и др. редакція добавляетъ отъ себя слѣдующее:

«Печатая письмо ред. журн. «Часовой» В. В. Орѣхова съ призывомъ объединенія эмиграціи и нѣкоторыя письма въ отвѣтъ на его призывъ, ред. «Паруса» придаетъ этому вопросу, поставленному «Часовымъ» наипервѣйшее значеніе и цѣликомъ поддерживаетъ положеніе В. Орѣхова, высказанное въ концѣ его письма: «Устами «Часового» говоритъ офицерство, тяжко переносящее наши раздоры, нашу неустроенность, наше неумѣніе создать единый фронтъ борьбы».

Мы считаемъ обязаннымъ здѣсь, на Д. Востокѣ откликнуться на этотъ честный призывъ и благородный починъ изъ центра русскаго зарубежья.

Ред. «Паруса» со своей стороны предоставляетъ страницы журнала для обсужденія этого вопроса и призываетъ русскихъ людей откликнуться на столь серьезный для эмиграціи вопросъ: быть или не быть единому фронту борьбы».

Въ журналѣ отведено много мѣста дѣятельности Братства Русской Правды и Нац. Союза Новаго Поколѣнія. Весьма содержательны, интересны и своевременны продуманные доклады Н. Ю. Ѳомина. Въ одномъ изъ нихъ Н. Ю. указываетъ на то, что свѣдѣнія, просачивающіяся въ Шанхай изъ Россіи, оправдываютъ положенія писемъ «Краснаго Командира—. Правильно указываетъ докладчикъ, что, къ сожалѣнію антибольшевистскія силы дѣйствуютъ разрозненно и самое дѣйствіе ихъ носитъ пока характеръ спорадическій.

Редакція «Часового» привѣтствуетъ своего далекаго соратника изъ Шанхая и твердо вѣритъ въ то, что усиліями, пусть даже немногихъ энергичныхъ людей и группъ, **удастся преодолѣть формальныя препятствія** и мелкую работу интригановъ **и вывести дѣйственную часть эмиграціи на путь долга и борьбы.** **В. О.**

«Имперскій Кличъ» (№ 10) пишетъ:

«Интриги въ эмиграціи и разложеніе ея продолжаются.

Вредная, показная шумиха покрываетъ политическое бездѣйствіе.

Въ поискахъ за рекламой забывается реальное дѣло и національная обязанность. Демагоги и карьеристы ведутъ свою политику разъединенія.

Одумайтесь! Передъ грозной трагедіей Россіи этому долженъ быть положенъ конецъ.

Честныя національныя группировки должны объединить свой усилія.

Въ ближайшемъ же будущемъ долженъ быть со-

званъ ихъ съѣздъ, выработаны задачи и согласована реальная работа, учрежденъ постоянный руководящій центръ.

Не примкнувшіе къ общему національному дѣлу группы, этимъ покажутъ свое истинное лицо.

Пусть истинные русскіе люди знаютъ, что интересы родины выше мелочныхъ самолюбій.

Передъ страданіями Россіи долженъ немедля исчезнуть преступный эгоизмъ».

Это то, о чемъ неустанно писалъ «Часовой». Полностью подписываемся подъ этимъ честнымъ призывомъ. Дойдетъ ли онъ только до сердецъ, обросшихъ мохомъ пустого тщеславія и партійнаго ослѣпленія?..

Б. Адамовичъ. Опись музея 1-го Русскаго В. Кн. Константина Константиновича кад. корпуса (Четвертая кадетская памятка). **Бѣлая Церковь. 1933.**

Директоръ корпуса ген. Б. В. Адамовичъ, широко извѣстный еще въ старой Россіи по своей замѣчательной военно-педагогической дѣятельности, издалъ опись музея ввѣреннаго ему корпуса, музея его же трудами составленнаго и являющагося однимъ изъ немногихъ зарубежныхъ памятниковъ прошлаго. Книга тщательно издана, много иллюстрацій, въ началѣ ея портреты Короля Александра I въ парадной формѣ и Великаго Князя Константина Константиновича (шефа корпуса). Музей корпуса составленъ изъ отдѣловъ: генералъ Врангель, Русскій военный, Кадетскіе корпуса, Военные училища и зарубежныя военно-учебныя заведенія. Въ краткой замѣткѣ невозможно перечислить все, чѣмъ богатъ музей корпуса, но одно можно и должно отмѣтить: онъ богатъ любовью и признательностью кадетъ, бывшихъ и настоящихъ, высокихъ лицъ, офицеровъ и офицерскихъ женъ и вдовъ, — всѣ несутъ туда на храненіе дорогія вещи, реликвіи, памятки, зная, что тамъ, на нашей Родинѣ, уничтожается все, что намъ дорого и что на насъ выпала задача сохранить для исторіи память о старой Россіи.

Честь и слава генералу Адамовичу, создавшему за рубежомъ въ весьма трудныхъ условіяхъ это необходимое и прочное дѣло, привѣтъ ему нашъ за то, что такъ мудро и стойко ведетъ онъ русское кадетское дѣло по правильному руслу. Многимъ надо вспомнить составленныя имъ «заповѣди товарищества», которыя должны висѣть въ комнатѣ каждаго офицера.

1) Товариществомъ называются добрыя взаимныя отношенія вмѣстѣ живущихъ или работающихъ, основанныя на довѣріи и самопожертвованіи.

2) Военное товарищество довѣряетъ душу, жертвуетъ жизнью.

3) На службѣ дружба желательна, товарищество обязательно.

4) Долгъ дружбы преклоняется передъ долгомъ товарищества.

5) Долгъ товарищества преклоняется передъ долгомъ службы.

6) Честь непреклонна, безчестное во имя товарищества остается безчестнымъ.

7) Подчиненность не исключаетъ взаимнаго товарищества.

8) Подводъ Товарища подъ отвѣтственность за свои поступки — измѣна Товариществу.

9) Товарищество правъ собственности не уменьшаетъ.

10) Отношеніе товарищей должно выражать ихъ взаимное уваженіе.

11) Честь Товарищества нераздѣльна.

12) Оскорбленіе своего Товарища — оскорбленіе Товарищества.

Генералъ Адамовичъ прислалъ свою книжку «Часовому» въ его «караульную библіотеку» — на «судъ и память». Выше читатель прочтетъ наше «судебное рѣшеніе», память же о большой творческой работѣ Бориса Владиміровича останется навсегда не только у преданныхъ ему его бывшихъ юнкеровъ и кадетъ, но и у всѣхъ офицеровъ, чтущихъ людей, для которыхъ въ понятіе «служба» вкладывается вся душа, всѣ помыслы и предѣльная любовь. Къ такимъ людямъ принадлежитъ Генералъ Б. В. Адамовичъ.

В. О.

Révolte armée (Révélations sur la tentative d'insurrection communiste à la veille de la Révolution Nationale); par Dr. Adolf Ehrt. — Edition Eckart (Berlin) 1933.

Федерація нѣмецкихъ антикоммунистическихъ организацій прислала намъ для отзыва выпущенную ею только что на французскомъ языкѣ книжку, посвященную попыткамъ коммунистовъ къ ниспроверженію существовавшаго въ Германіи до нынѣшней власти правительства.

Страница за страницей, передъ глазами читателей проходитъ гнусная работа коммунистовъ, дирижируемая изъ Москвы.

Агитація въ рейхсверѣ, созданіе «красныхъ фронтовиковъ», безпрерывныя кровавыя побоища на улицахъ германскихъ городовъ, предательство, шпіонажъ, красныя ячейки, секціи и центры и проч., проч., проч. Намъ это слишкомъ хорошо извѣстно и, читая эту убѣдительную своей документальностью книгу, мы переносимся мысленно въ Россію. Поймутъ ли это все иностранцы?

Мы уже говорили нѣсколько разъ, что, совершенно не вмѣшиваясь въ политическую жизнь государствъ, насъ пріютившихъ, мы не можемъ не признать за нынѣшнимъ германскимъ правительствомъ огромной заслуги передъ всѣмъ человѣчествомъ въ дѣлѣ уничтоженія въ центрѣ Европы красной заразы. Честный и порядочный человѣкъ, прочтя эту книгу, поймете, какой ужасъ наступилъ бы въ Германіи (и во всей Европѣ), въ случаѣ побѣды большевиковъ. Это указываетъ въ своемъ предисловіи и союзъ антикоммунистическихъ организацій.

Вѣрные своему неизмѣняемому правилу привѣтствовать все, что проливаетъ свѣтъ на большевицкія преступленія, мы привѣтствуемъ изданіе этой книжки, которая является незаурядным документомъ, разоблачающимъ московскаго «двуликаго Януса».

Книга снабжена большимъ количествомъ фотографій и клише съ ряда документовъ, воззваній, афишъ и т. д. Мы къ ней еще вернемся.

В. О.

Вышелъ и поступилъ въ продажу № 5-й ежемѣсячнаго журнала «Знамя Россіи» — Вѣстникъ Крестьянской Россіи.

Германія — Гитлеру: Дорогой Адольфъ, чтобы дѣйствительно спасти нашъ садъ, совершенно необходимо обрубить всѣ эти корни...

(кар. Э. Трюка).

Музей — „Родной Корпусъ“

Рѣдко кто изъ живущихъ въ Парижѣ знаетъ о существованіи кадетскаго музея «Родной корпусъ». Для насъ, бывшихъ кадетъ, онъ не только интере - сенъ, но весьма полезенъ и поучителенъ.

3, ул. Гютенберъ, Булонь — вотъ адресъ, по которому я поѣхалъ осмотрѣть этотъ музей.

Угловой, небольшой домъ съ садикомъ; тамъ встрѣтилъ меня самъ создатель и хранитель его, пол ковникъ Борисъ Дмитіевичъ Приходкинъ...

.....

Мы входимъ въ просторную свѣтлую ломнату. Войдя и бѣгло осмотрѣвъ все по стѣнамъ, вы, если кадетъ, то невольно перенесетесь къ далекому прошлому вашего дѣтства.

Кругомъ, по стѣнамъ, всѣ кадетскіе погоны, въ порядкѣ старшинства ихъ основанія... А вотъ ма - ленькая витрина, гдѣ Бор. Дмитр. оригинально раз - мѣстилъ ихъ по «кадетскимъ» дивизіямъ..

Карикатуры изъ кадетской жизни... жетоны, предметы кадетскаго обихода: гербовка, рогатка и пр., уцѣлѣли даже «шпаргалки», которыя, пожалуй, также можно отнести къ необходимому «обиходу»; рѣдко кто изъ кадетъ за 7 лѣтъ не пользовался иногда ими.

.....

Музей имѣетъ отдѣлы:

1) Историческій — гдѣ можно получить всѣ имѣ ющіяся справки по исторіи всѣхъ корпусовъ. Здѣсь есть также нѣсколько полныхъ исторій.

2) Фотографическій — собрано около 500 разныхъ негативовъ, а также фотографій и открытокъ изъ кадетской жизни. Желающіе могутъ пріобрѣсти снимокъ за 1 ф. 50 с.

3) Беллетристическій — собраніе кад. разск. и стихотвореній и статей

4) Библіографическій —кад. журналы: печатные и рукописные, — имѣется и «подпольная» литература, т. е. безъ цензуры воспитателей.

6) Отдѣлъ пѣсенъ — собрано болѣе 200 пѣсенъ, преимущественно, переложенные на ноты и боль - шинство съ описаніемъ ихъ исторіи...

Полк. Приходкинъ готовитъ къ выходу въ пе - чать отдѣльными книгами: «Родной корпусъ», «кадетскіе разсказы, «Традиціи и обычаи кадетъ и юн - керовъ», съ интереснѣйшими и рѣдкими фотографіями: «ночной смотръ», «похороны алгебры», «качаніе на одѣялахъ» и др. и «краткій кадетскій энциклопедическій справочникъ».

Музей, въ то же время служитъ какъ бы спра - вочнымъ бюро и адреснымъ столомъ, гдѣ безплатно даются различныя справки и свѣдѣнія, какъ историческія и др., такъ и о существующихъ заграницей кадетскихъ организаціяхъ.

Все, что я здѣсь вкратцѣ описалъ, сдѣлано лично полк. Приходкинымъ. Есть русская пословица: «Одинъ въ полѣ не воинъ», а вотъ Бор. Дмитр. самъ,

Покловникъ Б. Д. Приходкинъ въ музеѣ.

одинъ, исключительно своимъ упорнымъ трудомъ создалъ все это и какимъ еще трудомъ.

Восемь съ половиной лѣтъ работая, то какъ матросъ, то чернорабочимъ — лодочникомъ перевозчикомъ, то сигнальщикомъ на переправѣ и т. д. Чѣмъ только не занимался онъ. Одно время въ Югославіи, занимаясь дрессированіемъ собакъ, Бор. Дмитр., на эти деньги издавалъ журналъ «Родной Корпусъ»... Вотъ тогда то и возникла у него мысль создать кадетскій музей.

Началась переписка съ отдѣльными кадетами и организаціями. Экономя на ѣдѣ, подчасъ голодая... но писалъ и писалъ.

«Передъ отъѣздомъ изъ Югославіи я сдалъ два большихъ мѣшка съ письмами», съ улыбкой заявляетъ онъ, «не мало денегъ стоило все это ,но зато я собралъ много нужныхъ свѣдѣній, фотографій и пр.».

Въ Югославіи полк. Приходкину принадлежитъ иниціатива и организація общекадетскаго объединенія.

Въ Парижѣ онъ уже окончательно создалъ свой небольшой, но весьма интересный кадетскій музей.

Теперь, когда въ дни русской смуты, погибло все цѣнное для исторіи корпусовъ, и, казалось бы безслѣдно... эти слѣды можно найти въ музеѣ «Родной Корпусъ». Въ этомъ случаѣ трудъ полк. При - ходкина — это неоцѣненный кладъ для будущаго, и мы, кадеты, должны съ благодарностью отмѣтить большую, серьезную работу — этого незамѣтнаго для многихъ труженника и нарѣдкость въ нашъ ма - теріалистическій вѣкъ — безсребренника, который думаетъ все время о чести и славѣ великаго прошлаго, поруганной нынѣ нашей Родины.

С. Болдыревъ.

P. S. Въ Финляндіи, быв. кад. Псковского кор - пуса ротм. В. И. Гранбергъ собираетъ также, какъ и Б. Д. Приходкинъ матеріалы о кад. корпусахъ.

НОВАЯ КНИГА
ГЕН. Е. В. МАСЛОВСКІЙ
„Міровая война на Кавказскомъ фронтѣ“
Цѣна 50 фр.
Издательство «Возрожденіе»
Выписывать черезъ «Часовой».
Пересылка во Франціи 10%, заграницу 15%.

Mme ROGER BERNE
179 rue du V. Pont de Sevres, Billancourt,
разыскиваетъ г. Леона de Houillon
(б. офицера кавалеріи Русской Арміи)

Жертвы долга

1 октября братская Чехословакія отмѣтила ге - ройскіе подвиги кавалеровъ орд. Св. Георгія полковника Швеца и подполковника Вошатко, павшихъ смертью храбрыхъ 15 лѣтъ тому назадъ въ Сибири, перенесеніемъ ихъ праха, доставленнаго нынѣ изъ Россіи въ Пантеонъ Народнаго Освобожденія.

Торжественная, красочная процессія при участіи войскъ, сокольскихъ дружинъ и патріотическихъ кор порацій, съ музыкой и знаменами, прошла по центральнымъ улицамъ столицы, занятымъ народомъ, сопровождая катафалкъ съ останками національныхъ героевъ.

И Швецъ и Вошатко попали въ Россію еще до войны въ качествѣ преподавателей средней школы. Молодые, энергичные, жизнерадостные, они встрѣтили въ Россіи радушный, братскій пріемъ и крѣпко ее полюбили.

Война сдѣлала ихъ добровольцами, а образованіе подъ русскимъ командованіемъ чешскихъ дружинъ, открывшее перспективу освобожденія родной земли превратило ихъ въ борцовъ за національное чешское дѣло.

Ни Швецъ, ни Вошатко не отдѣляли этого дѣла отъ общей задачи, стоявшей передъ Россіей и союзниками, и они боролись подъ русскими знаменами, зная, что этимъ они служатъ своей родинѣ, судьбы которой въ то время еще не опредѣлились. Великое испытаніе пришло тогда, когда русскія знамена смѣнились краснымъ знаменемъ интернаціонала. Швецъ и Вошатко были изъ числа тѣхъ, кто преодолѣлъ это испытаніе: они осознали, что большевики являются предателями Россіи и всего славянскаго дѣла и что съ ними необходима борьба съ оружіемъ въ рукахъ. Пока держался фронтъ, эти молодые офицеры успѣли блестяще себя проявить и сдѣлались украшеніемъ чешской дружины. Но потомъ началось самое тяжкое время — отходъ на востокъ, среди взбала - мученнаго большевицкаго моря. При этомъ отходѣ погибъ Вошатко, тяжко раненый въ бою у м. Зборова. И при этомъ же отходѣ погибъ полковникъ Швецъ.

Подробности его гибели не могутъ не волновать русскихъ людей, воскрешая трагическіе моменты развала арміи, лишившаго Россію всѣхъ плодовъ ея побѣдъ...

Полковникъ Швецъ.

При продвиженіи къ Челябинску ,въ октябрѣ 1918 года у ст. Аксаково, въ тотъ моментъ, когда необходимо было дать рѣшительный бой большевикамъ, чешскіе легіонеры «замитинговали», не желая идти въ наступленіе.

Популярность Швеца была велика: солдаты знали его подвиги, гордились имъ и любили его. Но проклятый духъ разложенія уже охватилъ и эти ряды.

И тогда Швецъ принесъ себя въ жертву, чтобы пробудить совѣсть своихъ солдатъ, онъ пустилъ себѣ пулю въ лобъ.

«Товарищи» отрезвѣли, и, имѣя передъ собою, вмѣсто живого командира, его трупъ, пробились черезъ большевицкое кольцо.

Глава чешскихъ національ-демократовъ, д-ръ Крамаржъ помѣстилъ на страницахъ «Народныхъ Листовъ» большую статью, гдѣ прославляетъ память героя и оцѣниваетъ политическое значеніе его подвига.

Полковникъ Вошатко.

ПОГРЕБАЛЬНАЯ ПРОЦЕССІЯ ВЪ ПРАГѢ
Впереди командующій войсками Пражскаго воен. округа ген. Клецанда.
(участникъ Быховскаго сидѣнія и Добров. Арміи)

Геройская смерть

7-го сентября 1932 г. въ бою на Тазигзаутѣ (Марокко) палъ смертью храбрыхъ доблестный поручикъ 2-го пѣхотнаго полка Иностраннаго Легіона Владиміръ Александровичъ Александровъ-Дольникъ.

Поступивъ юнкеромъ въ Сенъ-Сиръ въ 1925 г. онъ прошелъ полный курсъ Школы (1925-1927 г. г.) и былъ выпущенъ въ 1-й Иностранный полкъ.

Въ 1930-мъ году по его прошенію онъ переводится въ Дѣйствующую Армію Марокко съ зачисленіемъ въ 6-ю роту 2-го батальона 2-го Иностраннаго полка.

За блестящее поведеніе во многихъ горячихъ дѣлахъ съ марокканскими мятежниками онъ представленъ къ военному кресту.

Заболѣвъ въ іюлѣ с. г., онъ въ военномъ госпиталѣ Мекнеза.

Едва поправившись, онъ отклоняетъ предложенный командиромъ полка отпускъ и проситъ разрѣшить ему вернуться въ свою часть, которая должна принять участіе въ новыхъ операціяхъ.

Сразу по пріѣздѣ въ батальонъ любимый и цѣнимый начальниками, онъ получаетъ славное и отвѣтственное назначеніе — командованіе ударнымъ отрядомъ батальона.

Послѣ наступленія 14 августа, въ тылу фронта на недоступныхъ горахъ осталась сильная группа непокорныхъ въ 2.000 ружей.

Фанатично настроенные марокканцы рѣшили побѣдить или умереть.

5-го сентября французскія войска перешли въ наступленіе, которое должно было положить предѣлъ повстанчеству въ районѣ т. н. Плоскогорья Озеръ. Уже въ этотъ день, будучи въ сильномъ бою, Александровъ-Дольникъ выказалъ чудеса храбрости — «Мы всѣ поражались», говорятъ его товарищи, «тому спокойствію, съ которымъ онъ себя велъ; пули свистѣли и впивались въ землю вокругъ него, валились люди, а онъ шелъ большими шагами впередъ, съ какимъ то неземнымъ хладнокровіемъ, какъ будто не видя того ада, который творится вокругъ».

Въ роковой день 7-го сентября, по совершенно невѣроятной кручѣ, продираясь черезъ густые кустарники, двигались колонны на штурмъ Тазигзаута.

Въ 4½ ч. утра затрещали первые выстрѣлы.

Шедшіе впереди иррегулярныя части вскорѣ не въ силахъ были преодолѣть отчаянное сопротивленіе противника и остановились.

Командиръ батальона Легіона приказалъ 11-й ротѣ овладѣть позиціей.

Карабкаясь по невѣроятной кручѣ, легіонеры 11-й, имѣя впереди своихъ офицеровъ, устремились на штурмъ и, несмотря на сопротивленіе врага, утвердились на гребнѣ.

Но горцы сопротивлялись до конца и ихъ пришлось выбивать шагъ за шагомъ.. Въ этотъ моментъ 6-й ротѣ, шедшей за 11-й, — приказано было взять лѣвѣе и выбить скопище мятежниковъ, угрожавшихъ лѣвому флангу 11-й роты.

Пор. В. А. Александровъ-Дольникъ
(на первомъ планѣ)

Получивъ приказаніе, командиръ роты капитанъ Шовэнъ крикнулъ: «6-я впередъ», но, обернувшись, увидѣлъ, что большая часть роты, продираясь черезъ кустарники, въ предутренней мглѣ растерялась, и съ нимъ всего лишь нѣсколько человѣкъ.

Капитанъ сталъ кричать: «6-я рота — ко мнѣ», и на его зовъ вышелъ Александровъ-Дольникъ, вывелъ свой взводъ къ нему и немедленно же повелъ его въ атаку.

«Я вижу еще поручика Александрова съ револьверомъ въ рукѣ, увлекающаго своихъ людей» — пишетъ его ксмандиръ.

Послѣ жестокой рукопашной схватки (впослѣдствіи на фронтѣ роты подобрано 40 труповъ арабовъ, заколотыхъ штыками) легіонеры овладѣли позиціей и оставшіеся въ живыхъ марокканцы уже спасались бѣгствомъ, какъ вдругъ одинъ изъ нихъ обернулся и выстрѣлилъ въ упоръ въ Александрова-Дольника.

Сраженный пулей въ сонную артерію Александровъ былъ убитъ наповалъ. Бѣжавшій за своимъ офицеромъ легіонеръ Оригони тутъ же закололъ араба, но самъ былъ тяжело раненъ двумя пулями въ грудь на вылетъ.

Тѣло Александрова-Дольника было поднято двумя солдатами и еще свистѣли пули и строчили пулеметы, когда горнисты батальона отдали ему послѣднія воинскія почести.

Услышавъ звуки горна, всѣ легіонеры, какъ одинъ, встали изъ-за укрытія, и, повернувшись лицомъ къ тѣлу горячо любимаго ими офицера, взяли на караулъ.

Огонь марокканцевъ усилился по стоявшимъ открыто людямъ и еще два легіонера были сражены пулями.

У всѣхъ на глазахъ были слезы, многіе же плакали навзрыдъ.

12-го сентября состоялись торжественныя похороны Александрова въ Мекнезѣ. Въ надгробной рѣчи командиръ полка такъ отозвался о его побѣдѣ:

«Мы горды вами. Вы заплатили вашей жизнью за доблестное и героическое поведеніе, которое дѣлаетъ честь не только Легіону, но всей Арміи.

Вы прибавили новую страницу славы къ исторіи полка и память о вашемъ славномъ поведеніи будетъ священна и послужитъ примѣромъ будущимъ поколѣніямъ».

Дорогой другъ нашъ, бѣдный, милый Вова — да успокоитъ Господь чистую твою душу.

Память же о Тебѣ и о томъ, какъ Ты поддержалъ честь имени Русскаго мы сохранимъ навѣки.

С. Андоленко.

При этомъ д-ръ Крамаржъ говоритъ:

— «Если бы тотъ, котораго весь народъ съ глубокимъ почетомъ проводитъ нынѣ къ мѣсту послѣдняго упокоенія, могъ видѣть, сколько «мартышекъ» могутъ безнаказанно угрожать внутренней жизни новаго государства нашего, за свободу котораго онъ принесъ себя въ жертву, и съ какимъ трудомъ намъ приходится бороться противъ того, чтобы не послѣдовало признанія законными властителями замученнаго русскаго народа тѣхъ, противъ кого Швецъ боролся и чью агитацію, грозившую распадомъ нашимъ легіонамъ, бывшимъ его надеждой и любовью, онъ хотѣлъ преодолѣть своимъ самопожертвованіемъ, то, быть можетъ, онъ не пожалѣлъ бы, что всего этого не дождался»...

ХРОНИКА

ПРОВОДЫ Л. Д. КУТЕПОВОЙ.

Въ четвергъ 19 окт. въ походной Галлиполійской церкви, въ присутствіи Л. Д. Кутеповой, по случаю ея отъѣзда изъ Парижа въ Латвію, по инициативѣ галлиполійцевъ былъ отслуженъ напутственный молебенъ.

Храмъ былъ полонъ молящихся. Кромѣ галлиполійцевъ, собравшихся въ большомъ числѣ съ своими семьями, присутствовали: ген. Миллеръ, ген. Абрамовъ, адм. Кедровъ, ген. Шатиловъ, Барбовичъ, Стоговъ, Эрдели съ семьями и мн. др.

Послѣ молебна въ собраніи состоялась скромная чашка чая, за которой генералъ Миллеръ и ген. Витковскій отъ лица всего Общества пожелали счастливаго пути и благополучія Л. Д. Кутеповой и Павлику.

Въ субботу, 21 окт., на Сѣверномъ вокзалѣ, къ отходу берлинскаго экспресса собрались проводить Лидію Давыдовну О. С. Кедрова, С. Ф. Шатилова, г-жа Стогова, Н. В. Плевицкая, А. В. Туркулъ и мн. др. ген. Е. К. Миллеръ, Н. Н Стоговъ, И Е. Эрдели, А. А. Гулевичъ, В. К. Витковскій, М. И. Репьевъ, А. В. Фокъ, кн. С. Е. Трубецкой, Н. В. Скоблинъ, В. В. Поповъ, М. А. Критскій, С. А. Мацылевъ, В. В. Орѣховъ и мн. др.

ПОДЪ ВѢНОЙ ВЪ 1683 Г.

12 сентября Общество изученія казачества въ Прагѣ устраивало по случаю 250-лѣтія освобожденія Вѣны отъ турокъ докладъ д-ра С. А. Федорова: «Казаки подъ Вѣной и въ войнѣ съ турками 1683 года». Этотъ знаменательный историческій день съ особенной помпой былъ напоминаемъ въ Вѣнѣ и Польшѣ, т. к. король польскій Янъ Собѣсскій, командовавшій войсками, освободившими Вѣну и среднюю Европу отъ турокъ, считался національнымъ героемъ. О казакамъ конечно молчали, хотя вся европейская пресса вспоминала этотъ юбилей.

Д-ръ Федоровъ въ докладѣ изложилъ по письмамъ короля и другимъ источникамъ какое громадное значеніе придавали казакамъ въ этой войнѣ самъ король, мать котораго была православная изъ украинскаго рода Даниловичей. Самъ король исповѣдывался у православнаго игумена, а въ бою подъ Вѣной, рядомъ съ нимъ былъ митрополитъ кіевскій и львовскій Іосифъ Шумлянскій, раненый въ этомъ бою въ плечо.

Казаки особенно отличились при рѣшительной атакѣ турецкихъ укрѣпленій подъ Вѣной и потомъ въ преслѣдованіи турокъ по Словакіи и въ Венгріи, гдѣ они трехчасовымъ штурмомъ добыли очень сильную крѣпость Сечову. Кромѣ того, казаки громили татаръ въ Буджакѣ, а донцы дѣйствовали противъ Крыма и турокъ на морѣ.

Король достойно оцѣнилъ казачье участіе въ этой войнѣ и потомъ неоднократно старался привлекать казаковъ къ участію въ войнахъ его противъ невѣрныхъ.

СОФІЯ.

1-го октября состоялась очередная армейская встрѣча, которая прошла подъ флагомъ единенія съ соколами. Какъ разъ въ этотъ день у соколовъ былъ праздникъ и на армейскую встрѣчу явились въ формѣ — Староста, Начальникъ, Зам. Начальника и нѣсколько рядовыхъ соколовъ. Ген. Зинкевичъ сообщилъ информаціонныя свѣдѣнія о жизни РОВ Союза, а шт.-кап. Браунеръ о положеніи въ СССР.

Всѣхъ обошла армейская братина, какъ бы подчеркнувъ неразрывную связь русской арміи съ сокольствомъ.

СОФІЯ.

На организаціонномъ собраніи 24 октября, по поводу бесѣдъ, организуемыхъ при Штабѣ Донского Корпуса по военно-политическимъ и административнымъ вопросамъ, — всѣ собравшіеся единогласно признали желательность таковыхъ.

Рѣшено собираться одинъ разъ въ недѣлю, въ Посольскомъ Кабинетѣ и наиболѣе желательнымъ и удобнымъ днемъ избрана пятница.

Посему, начиная съ 3-го ноября, еженедѣльно, въ 7 ч. 30 м. веч. будутъ такія занятія въ Посольскомъ Кабинетѣ, на каковыхъ будутъ прочитываться и очередныя информаціи и распоряженія по Р. О. В. Союзу и Донскому Корпусу за истекшую недѣлю.

Какъ объявлялось и ранѣе, читать какіе либо пространные доклады и цѣлые курсы мы не въ состояніи, а вотъ подѣлиться прочитанными свѣдѣніями по тѣмъ или инымъ вопросамъ, а также разсказать личныя впечатлѣнія или воспоминанія изъ богатаго опыта Великой и Гражданской войнъ и сдѣлать выводы по отношенію теперешняго момента, желательно.

Намѣтились вопросы: 1. Организація занятій на Курсахъ Генерала Головина, подробное ознакомленіе съ курсомъ тактики конницы, рѣшеніе задачъ на взводъ, эскадронъ и полкъ, пользуясь матеріалами, имѣющимися у слушателя курсовъ полк. Милашевича, — онъ же докладчикъ (предварительное ознакомленіе съ организаціей конницы); 2. Организація артиллеріи, методы современной артиллерійской стрѣльбы, новости въ техникѣ, химія — генералъ Ретивовъ; 3. Психологія воина, исторія конницы — Войск. стар. Е. А. Осиповъ; 4. Административное и политическое устройство въ СССР и сравненіе съ прошлымъ — полковникъ Плетневъ; 5. Красная Армія и текущая информація — полковникъ Ясевичъ. 6. Изъ опыта Великой и Гражданской войнъ — всѣ участвуютъ въ разсказахъ изъ своего богатаго прошлаго; попутно будутъ вноситься новые вопросы, которые и будутъ освѣщаться на нашихъ еженедѣльныхъ встрѣчахъ.

Занятія безплатныя и добровольныя, безъ всякаго принужденія и уговариванія со стороны старшихъ; кто не проникся сознаніемъ необходимости, хотя въ небольшой степени слѣдить за военнымъ дѣломъ, считая это излишнимъ, — тотъ пускай лучше и не посѣщаетъ этихъ военныхъ бесѣдъ.

ПРАГА.

1 октября с. г. делегація Русскихъ Воинскихъ Организацій въ составѣ Полк. Бигаева — начальника группы РОВС-а въ Прагѣ и ея районѣ, кап. Скулари, подпор. Прокопенко и фельдфеб. Томашевскаго возложила вѣнокъ на гробъ покловника Швеца и подполковника Вашатко — національныхъ чешскихъ героевъ, офицеровъ чехословацкихъ легіоновъ въ Россіи, кавалеровъ Ордена Св. Георгія.

ТУЛУЗА.

Правленіе Русскаго Клуба въ Тулузѣ — въ своемъ помѣщеніи, 39, рю Гамбетта — въ субботу 11 ноября — устроило концертное отдѣленіе съ танцами — и весь сборъ поступилъ въ пользу Русскихъ Военныхъ Инвалидовъ.

ВАРШАВА.

8-го октября с. г. по почину Р. О. К. въ Варшавской православной церкви св. Троицы отслужена была при большомъ стеченіи молящихся торжественная панихида по скончавшемся во Франціи б. Главнокомандующемъ Кавказскаго фронта и Вождѣ бѣлаго движенія на Сѣверо-Западѣ Россіи ген. Н. Н. Юденичѣ.

КАЗАЧІЙ ЮБИЛЕЙ.

Перваго января 1934 г. исполняется десять лѣтъ дѣятельности Общества взаимопомощи студентовъ-казаковъ во Франціи (нынѣ Парижская студенческая казачья станица).

За это время 74 студента-казака различныхъ войскъ окончили высшія учебныя заведенія Франціи съ помощью стипендій и поддержкой Общества на что израсходовано 142580 франковъ.

Для празднованія юбилея образовался почетный комитетъ, въ который вошли до настоящаго времени (по алфавиту): ген. Ф. Ф. Абрамовъ, Н. В. Богаевская, Донской Атаманъ, ген. А. П. Богаевскій, Епископъ Шапталь, И. Н. Ефремовъ, С. А. Жаровъ, Аббатъ К. Кенэ, проф. А. П. Марковъ, Н. М. Мельниковъ, ген. Е. К. Миллеръ, проф. С. Г. Сватиковъ, докторъ И. С. Чекуновъ.

Организаціонное бюро, избранное изъ бывшихъ предсѣдателей Общества, покорно проситъ казаковъ и бывшихъ студентовъ отозваться и подкрѣпить чествованіе большого казачьяго дѣла.

Юбилейный номеръ журнала «Станица» (очередной № 9й) будетъ высланъ всѣмъ интересующимся работой студентовъ-казаковъ.

Адресъ журнала «Станица»: Гусевъ. 7, ул. Жоббэ Дюваль. Парижъ (15).

РУССКІЙ НАЦІОНАЛЬНЫЙ КОМИТЕТЪ

По поводу кончины бывшаго Главнокомандующаго Сѣверо-Западной Арміей, генерала Н. Н. Юденича, Президіумъ Русскаго Національнаго Комитета отправилъ вдовѣ почившаго, А. Н. Юденичъ, нижеслѣдующую почто-телеграмму:

«Русскій Національный Комитетъ шлетъ Вамъ свое искреннее соболѣзнованіе по поводу скорбной утраты Вами дорогого супруга. Покойный генералъ былъ и останется символомъ государственной славы былой Великой Россіи и представителемъ героической борьбы за ея честь, попранную нынѣшними осквернителями и даже упразднителями ея священнаго имени. Честный патріотическій подвигъ высокочтимаго покойнаго Николая Николаевича будетъ безсмертенъ въ памяти вѣрныхъ сыновъ Россіи».

ДЕНЬ НЕПРИМИРИМОСТИ.

Россійскій Общественный Комитетъ въ Польшѣ обращается ко всему Русскому Зарубежью — передъ лицомъ ужаса, творящагося на нашей Родинѣ, и неразборчивой поддержки большевиковъ со стороны ряда державъ — съ призывомъ показать всему міру единодушіе русской эмиграціи и организовать повсемѣстно «День непримиримости».

Воззваніе заканчивается слѣдующими строками:

«Пусть «День Непримиримости» покажетъ нашимъ врагамъ, что эмиграція борьбы не прекратила и никогда не прекратитъ. Пусть «День Непримиримости» покажетъ нашимъ друзьямъ, что ничто не можетъ сломить нашей воли къ побѣдѣ. Пусть «День Непримиримости» покажетъ нашимъ братьямъ по ту сторону рубежа, что мы живемъ однѣми мыслями, однѣми чувствами съ ними, съ тѣми, кто презирая опасность и самую смерть ведетъ борьбу съ коммунистической властью. Забудемъ на этотъ день все мелкое что насъ раздѣляетъ, зажжемся великой ненавистью къ угнетателямъ и свѣтлою дѣйственною любовью къ угнетеннымъ братьямъ нашимъ. Да прозвучитъ въ этотъ день мощно и громко голосъ всего русскаго Зарубежья и скажетъ:

Борьба не кончена. Пусть силенъ врагъ, но онъ будетъ сломленъ. Россія будетъ свободна. Да будетъ такъ.

АНТИБОЛЬШЕВИЦКАЯ ВЫСТАВКА ВЪ Г. СОФІИ.

8-го октября, въ Софіи, Союзомъ Болгарскихъ Запасныхъ Офицеровъ открыта антибольшевицкая выставка, коей 7-го октября въ Военномъ Клубѣ предшествовалъ докладъ запаснаго подполковника болгарской Арміи Мусевича-Борикова, хорошо извѣстнаго уже русскимъ по его постоянной работѣ съ большевиками.

А. П. Мусевичъ-Бориковъ втеченіи двухъ съ половиной часовъ непрерывно излагалъ въ блестящемъ докладѣ и по формѣ, и по содержанію, исторію Россіи, начиная съ отдаленныхъ временъ.

Трудно вкратцѣ передать весь докладъ, пропитанный глубокой любовью къ Россіи и великолѣпнымъ знаніемъ ея исторіи. Предъ слушателями блестяще обрисована эпоха Петра Великаго, Екатерины Великой, Императора Александра I, Николая I, Александра II, Александра III и, наконецъ, Николая II, когда докладчикъ документально съ цыфрами излагалъ тѣ результаты и тотъ подъемъ во всѣхъ отрасляхъ и областяхъ государственнаго строительства, какіе были достигнуты на всѣхъ фронтахъ мирной жизни Россіи, и въ области просвѣщенія, и въ торговлѣ, и въ промышленности и добывающей, и обрабатывающей и т. д. Съ глубокимъ благоговѣніемъ относится докладчикъ къ памяти послѣдняго Императора, подчеркнувъ его жертвенное служеніе Родинѣ и, вообще, славянству, чего не смогли оцѣнить современники. Докладчикъ увлекся и самъ, и увлекъ за собою аудиторію въ воспоминаніяхъ о Россіи дореволюціонной и только къ концу второго часа доклада подошелъ къ ревслюціи, погубившей Россію. Кратко описалъ захватъ власти Временнымъ Правительствомъ, отреченіе Императора, скрытый отъ народа и Арміи прощальный приказъ Императора, дѣятельность, а вѣрнѣе бездѣятельность Временнаго Правительства и переходъ власти къ большевикамъ.

Режимъ совѣтской власти многимъ изъ присутствующихъ хорошо извѣстенъ, но положеніе въ современной СССР само говоритъ о томъ невыносимо тяжеломъ положеніи, которое установилось въ странѣ, занимающей одну шестую земного пространства. Терроръ, насиліе, паденіе морали и какой бы то ни было нравственности, голодъ и всѣ послѣдствія его, какъ то вымираніе цѣлыхъ районовъ, людоѣдство, шпіонажъ, гоненіе на религію въ такой степени, какъ этого не было во времена гоненій на христіанство при Неронѣ и т. д., коммунизація сельскихъ хозяйствъ, разрушеніе семьи, убійства, пытки въ чека, бота **Г. П. У., — вотъ тѣ симптомы,** которые характеризуютъ власть небольшой кучки коммунистической партіи надъ русскимъ народомъ, обреченнымъ на медленное вымираніе.

Открываемая выставка, сказалъ докладчикъ, вкратцѣ дастъ наглядное представленіе о работѣ власти въ СССР. И пригласилъ всѣхъ посѣтить эту выставку.

Аудиторія огромнаго зала, вмѣщающаго болѣе тысячи человѣкъ, была переполнена и апплодисментами подогрѣвала талантливаго докладчика къ изложенію событій въ Россіи прежде и... теперь!!!

Представитель Союза Запасныхъ Офицеровъ, открывая выставку сказалъ, что запасное офицерство, не занимаясь политикой, борется съ разлагающимъ вліяніемъ коммунизма, который подрываетъ основы государственнаго организма и, посему устраиваетъ эту выставку, дабы каждый наглядно могъ бы убѣдиться въ работѣ коммунистовъ въ СССР. и, сравнительнымъ путемъ, что было въ Россіи ранѣе и теперь, а также съ тѣми условіями, въ коихъ живетъ сейчасъ культурный міръ, могъ бы вывести заключеніе о разрушительной и преступной работѣ коммунистовъ.

Для учащихся, военныхъ и рабочихъ вхоъ безплатный; остальная публика платитъ по пяти лева. Прошло уже нѣсколько дней со дня ея открытія и публика проявляетъ къ ней огромный интересъ; за четыре дня ее посѣтило до пяти тысячъ человѣкъ.

Около 800 фотографій и до 200 плакатовъ и схемъ даютъ картину «рая» въ СССР и краткое представленіе о старой Россіи.

Образцы хлѣба и письма оттуда рисуютъ картину русскаго голода.

Наиболѣе крупные отдѣлы выставки: Россія Императорская, убійство Царской Семьи, жизнь совѣтской арміи, чрезвычайка и т. д.; вооруженіе СССР., «миролюбіе» совѣтской власти на словахъ и на дѣлѣ, «кто правитъ Россіей» (карточки и карикатуры на теперешнихъ комиссаровъ), принудительный трудъ (концентраціонные лагеря), коммунистическая мораль, наука и школа, положеніе рабочихъ, дѣтей, женщины, крестьянъ, рабочихъ фронтъ антибольшевицкой борьбы (печать) коммунизмъ въ Болгаріи и т. д.

Среди русскихъ, да и среди болгаръ, національно настроенныхъ, нѣтъ двухъ мнѣній объ этой выставкѣ; всѣ опредѣленно говорятъ о ея пользѣ въ борьбѣ съ коммунизмомъ.

Успѣхъ выставки является заслуженной наградой тѣмъ немногимъ работникамъ, которые собирали матеріалы, систематизировали, дѣлали схемы, картины, діаграммы и т. д.

Хотѣлось бы только въ этой краткой замѣткѣ о выставкѣ сказать спасибо за это полезное и національное дѣло ея вдохновителю и организатору А. П. Мусевичу Борикову (воспитанникъ 2 Московскаго К. К-са и Николаевск. Кав. Уч.), любящему и знающему Россію болѣе, чѣмъ многіе изъ русскихъ, а также руководителю работами по сбору матеріаловъ, составленію и приведенію ихъ въ надлежащій видъ для выставки, — это неутомимому труженнику А. А. Браунеру, посвятившему этому дѣлу сколо трехъ мѣсяцевъ кропотливой и усидчивой работы, безъ чего такая выставка не смогла бы и состояться.

Въ теченіе октября выставка продолжится въ Софіи, а затѣмъ ее предполагаютъ перевести въ нѣкоторые болѣе крупные пункты Болгаріи; можно пожелать и въ провинціи такого же успѣха, какой она имѣетъ въ Софіи.

Думается, что выставки подобнаго рода, характеризующія жизнь въ СССР., сдѣланныя въ различныхъ странахъ разселенія русскихъ, подъ флагомъ, конечно, мѣстныхъ патріотическихъ организацій и при помощи русскихъ эмигрантовъ, — были бы очень полезны въ дѣлѣ борьбы съ развитіемъ коммунистическихъ ученій и принесли бы огромную пользу, какъ мѣстному населенію, такъ и русскому народу, о гоненіяхъ на каковой въ СССР стало бы извѣстно въ широкихъ кругахъ.

П. Я.

ВОЗЗВАНІЕ ЭМИГРАЦІИ

За подписями лицъ, возглавляющихъ русскія эмигрантскія національныя организаціи выпущено воззваніе эмиграціи по поводу русскаго голода.

Въ немъ говорится, что, несмотря на хаосъ политическихъ настроеній современной смутной эпохи, русская эмиграція не имѣетъ права молчать:

Только она въ состояніи сказать подлинную правду о Россіи и за Россію, ибо на родинѣ рускій народъ порабощенъ и безгласенъ. Въ настоящій моментъ, болѣе повелительно, чѣмъ когда-либо, долгъ совѣсти русской эмиграціи побуждаетъ ее возвысить свой голосъ.

Далѣе говорится, что:

Съ совершенной неизбѣжностью Россію скоро покроетъ новая волна голода и для борьбы съ нимъ эта власть примѣнитъ только одинъ обычный методъ — она будетъ безучастно смотрѣть на то, какъ вымираютъ неугодныя для коммунистовъ слои населенія.

Въ воззваніи выражается надежда, что цивилизованный міръ услышитъ нашъ голосъ и узнаетъ, что происходитъ теперь въ Россіи:

Русскій народъ обрекается властью на вымираніе.

Незабытыя могилы

† **Подполковникъ Ерминальдъ Ивановичъ Тайновъ.** Родился 25 октября 1889 г. въ г. Вологдѣ.

Въ 1908 году поступилъ въ Петербургское юнкерское училище, которое окончилъ по 1 разряду 6 августа 1910 года съ производствомъ въ подпоручики въ Брестъ-Литовскую крѣпостную саперную роту. 1 сент. 1913 года окончилъ курсъ въ офицерской воздухоплавательной школѣ по 1 разряду. 6 окт. 1913 г. Высочайшимъ приказомъ переведенъ въ Брестъ-Литовскій, воздухоплавательный баталіонъ. Съ 9 апр. 1914 г. онъ служилъ въ Брестъ-Лит. воздухопл. ротѣ, которая 14 сент. 1915 года была переименована въ 24 полевую, воздухопл. роту.

Съ 31 окт. 1915 года служилъ въ 3 полевой воздухоплав. ротѣ. 19 марта 1917 года былъ произведенъ въ чинъ капитана. 1 мая 1918 года былъ назначенъ начальникомъ автомобильнаго отдѣла.

1 февр. 1919 года былъ переведенъ на службу въ воздухоплавательный отрядъ Добровольческой арміи.

Затѣмъ эвакуировался изъ Крыма въ Галлиполи и былъ зачисленъ въ авто-роту Техническаго полка Русской арміи 25 окт. 1920года (н. ст.). 10 янв. 1921 года (н. ст.) былъ назначенъ адъютантомъ техническаго полка. Приказомъ отъ 16 іюня 1922 г. за № 167 былъ произведенъ въ подполковники со старшинствомъ съ 20 ноября 1919 года. Осенью 1924 года онъ уѣхалъ изъ Бельгіи на Ю.-З. Франціи. Заболѣвъ, женою былъ помѣщенъ въ клинику, гдѣ послѣ двухъ операцій и 15-дневныхъ страданій скончался 19 сентября 1933 года.

Похороненъ на кладбищѣ С. Этьеннъ.

Былъ онъ прекраснымъ другомъ, горячо любилъ Родину, страстно желая ея возрожденія; былъ искренно вѣрующимъ христіаниномъ, прекраснымъ товарищемъ и офицеромъ.

Послѣ него остались жена и сынъ.

ГЕНЕРАЛЪ Ю. Ф. ГАКМАНЪ

25 сентября, въ Ниццѣ, какъ уже сообщалось, скончался генералъ Юлій Федоровичъ Гакманъ, старѣйшій генералъ русской императорской арміи. 23 августа с. г. поксйному исполнился сто одинъ годъ.

Кончина и погребеніе Ю. Ф. вызвали общее сочувствіе, и русскіе люди и иностранцы объединились у его гроба въ чувствѣ глубокаго уваженія къ памяти покойнаго. Во время заупокойной службы, на чзсахъ у гроба Ю. Ф. стояли генералы Ерофѣевъ, Гудимъ-Левковичъ, Постовскій, Субботинъ, Коцебу, Епанчинъ, адм. Пилкинъ, ген. Пестржецкій, Шинкаренко, Малама, Томиловъ.

Многочисленные друзья и почитатели покойнаго проводили его до могилы, гдѣ была произнесена послѣдняя молитва, а ген. Епанчинъ произнесъ краткое слово, очертивъ свѣтлую личность покойнаго.

Н. Е.

† ГЕНЕРАЛЪ-ЛЕЙТЕНАНТЪ А. А. ВАТАЦИ.

16-го сентября, скончался въ С. Женевьевъ дэ Буа, въ «Русскомъ Домѣ» и 18-го числа похороненъ на мѣстномъ православномъ кладбищѣ, ветеранъ Освободительной войны 1877 г. — Генералъ-Лейтенантъ Александръ Александровичъ Ватацн.

Покойный по окончаніи Пажескаго Его Величества корпуса, былъ произведенъ въ офицеры Л. Гв. въ Конно-Гренадерскій полкъ.

Въ 1877 г., при первыхъ выстрѣлахъ на Дунаѣ, перевелся въ дѣйствующую армію, въ Рижскій драгунскій полкъ и за рядъ боевъ, награжденъ былъ нѣсколькими боевымн орденами. — По заключеніи Санъ-Стефанскаго мира, Александръ Александровичъ вернулся обратно въ свой родной полкъ, гдѣ и служилъ до 1899 г., когда былъ назначенъ командиромъ 16-го Драгунскаго Глуховскаго, Ея Императорскаго Высочества Великой Княгини Александры Іосифовны п. — Послѣ нѣсколькихъ лѣтъ командованія полкомъ, былъ назначенъ, сперва, С.-Михельскимъ губернаторомъ, а потомъ Костромскимъ. — За нѣсколько лѣтъ до Великой войны, вышелъ въ отставку.

Гдѣ бы ни служилъ покойный, онъ являлъ собою примѣръ, очень серьезнаго отношенія къ дѣлу, большихъ знаній, суроваго долга, требовательности къ ъсебѣ и подчиненнымъ, грсмадной работоспособности, чрезвычайной добросовѣстности и нензсякаемой энергіи.

Въ началѣ революціи, генералъ Ватаци, переселился въ Югославію, гдѣ прожилъ нѣсколько лѣтъ и далѣе, переѣхалъ во Францію.

Послѣдніе годы своей жизнн, пользовался внимаціемъ и гостепріимствсмъ «Русскаго Дома».

---

† Л. Гв. Петроградскаго полка полковникъ Александръ Львовичъ **Лиговскій** скоропостижно скончался 2 августа с. г. въ Бѣлградѣ и похороненъ на правосл. кладбищѣ 4 августа.

ЖЕЛАЮ КУПИТЬ:

1. — Книгу, издаваемую Главнымъ Штабомъ, подъ названіемъ: «Списокъ Офицеровъ Русской Императорской Арміи». За любой годъ, начиная съ 1908-го.
2. — Дислокація русскихъ войскъ, за тотъ же періодъ.
3. — Вѣстникъ Русской Конницы за 1907 и 1908 годы, хотя бы частично.

Gener .V. V. Tcheslavsky. 1336 North Maplewood ave. Chicago Ill. U. S. A.

УКРѢПЛЯЙТЕ нервы
омолаживайте организмъ

и вы будете здоровы и трудоспособны. Современный человѣкъ живетъ уже много лѣтъ въ обстановкѣ крайняго нервнаго напряженія. Всякаго рода депрессія, неврастенія, малокровіе, психозъ, мигрени, головныя и др. боли, упадокъ силъ, апатія, безсонница, нервные запоры — вотъ чѣмъ страдаетъ едва ли не каждый изъ насъ. Со временемъ разстройство нервной системы влечетъ и болѣе тяжкія послѣдствія, а именно: ослабленіе активности энергіи — жизнетворныхъ железъ и нарушеніе функцій всѣхъ органовъ, что и является основной причиной **всѣхъ болѣзней, преждевременной старости и часто ранней смерти.** Между тѣмъ, научно установлено, что организмъ насыщенный **гормональной субстанціей** изъ жизнетворныхъ железъ молодыхъ животныхъ (какъ медикаментъ **Калефлюидъ**) омолаживается, возстанавливаетъ свое равновѣсіе, нервы и силы и будучи **возрожденнымъ,** снова начинаетъ пользоваться всѣми радостями **здоровой жизни.** За недостаткомъ мѣста, всѣхъ, кто интересуется этимъ методомъ леченія, просимъ сообщить адресъ, по которому мы вышлемъ совершенно **безплатно** описаніе съ многочисленными аттестац. профессоровъ и врачей міра. **КАЛЕФЛЮИДЪ** засл. высш. наградъ на выставкахъ Европ. Госуд. и продается въ больш. аптекахъ всего міра, гдѣ нѣтъ, туда — высыл. налож. платеж. Безплатно — требуйте у насъ брошюру «Прнчины и лѣченіе болѣзней» Пишите: **Laboratoire «KALEFLUID», 66, Boulevard Exelmans (villa № 3) — Bureau 9. Paris (16).**

Югославія: М. Марковичъ, ул. Краля Милана 15. Бѣлградъ. **Румынія:** Татарскій Str. Isvor 43. Bucarest 6. **Польша.** Maison «Ergos», Маршалковская, 62. Варшава. **Бельгія:** Аптека Gouchman, 16, Av. Oscar Goidsenhoven, Uccle Bruxelles.

Чехословакія: Tchintchikoff, Legerova 72. Prague 12.

Манчжуго: — Харбинъ, Грузинская № 10, Мюллеръ.

ПОГОНЧИКИ всѣхъ частей Русской Армін

	На портсигаръ	Брелки	Брошки
Юнкерск, и кадет.	18 фр.	21 фр.	23 фр.
Об.-офицерск.	25 фр.	28 фр.	30 фр.
Ш.-оф. и ген.	30 фр.	33 фр.	35 фр.

За Императорскіе вензеля и буквы — дополнительно — 8 фр.

За шифровку эмалью (трафаретъ) — 6 фр.

Иниціалы на оборотѣ — 0.50 см. буква.

Обращаться въ редакцію.

Работа художественная.

ВЫШЕЛЪ ИЗЪ ПЕЧАТИ ТОМЪ 7-й

БѢЛАГО ДѢЛА

Цѣна 50 фр. Пересылка 5 фр.

Выписывать черезъ «Часовой»

НЬЮ-ЙОРКЪ.

Русскія еженедѣльныя газеты:

„РУССКАЯ ГАЗЕТА“

438 West 37 th. St. New-York

„РОССІЯ“

480 Canal Str. New-York

НОВАЯ КНИГА

В. В. Филимоновъ.

БѢЛОПОВСТАНЦЫ

(Очерки борьбы на Дальнемъ Востокѣ)

Выписывать черезъ «Часовой». Цѣна 50 фр.

ОТКРЫТА ПОДПИСКА на 1934 годъ

на единственный иллюстрированный

двухнедѣльный

военный и военно-морской журналъ

6-й ГОДЪ

„ЧАСОВОЙ“

ИЗДАНІЯ

Органъ связи русскаго воинства за рубежомъ подъ редакціей В. В. ОРѢХОВА.
Редакторы отдѣловъ: Военно-Морского С. К. Терещенко, Литературнаго: Евгеній Тарусскій.

ПОДПИСНАЯ ЦѢНА:

ВО ФРАНЦІИ:		ЗА ГРАНИЦЕЙ:	
На 3 мѣс.	15 фр.	На 3 мѣс.	[illegible] р.
» 6 мѣс.	30 фр.	» 6 мѣс.	40 фр.
Годовая	60 фр.	Годовая	80 [illegible]р.
Цѣна отд. №-ра	3 фр.	Цѣна отд. №-ра	4 фр.

Примѣчаніе: Для Болгаріи — французскій тарифъ.

Всѣ годовые подписчики, подписавшіеся до 1-го января 193[illegible].

(послѣдній срокъ — дата почт. штемпеля 1-го января 1934 г.)

получатъ

БЕЗПЛАТНОЕ ПРИЛОЖЕНІЕ

Отрывной календарь русскихъ военныхъ инвалидовъ на 1934 г.

Всѣ вообще подписчики въ 1933 году получаютъ право на пріобрѣтеніе по льготной цѣнѣ двухъ книгъ «Бѣлаго Дѣла» I. II. Ш. IV. за приплату 25 франковъ за обѣ книги и 15 фр. на пересылку, или одной книги «Бѣлаго Дѣла» за 15 фр. и 10 фр. на ея пересылку.

Томы V и VI (Записки Ген. Врангеля) продаются на особо льготныхъ условіяхъ: одна книга — 10 фр., двѣ книги — 18 франковъ; пересылка одной — 5 фр., двухъ — 7 фр.

Подписка принимается чеками, переводами и заказными письмами.

Адресъ для почтовой корреспонденціи:
«LA SENTINELLE» Boîte Postale 21, Asnières (Seine).

ВНИМАНІЕ!!

БЕЗПЛАТНАЯ ЛОТЕРЕЯ ГОДОВЫХЪ ПОДПИСЧИКОВЪ

ВСѢ ГОДОВЫЕ ПОДПИСЧИКИ «ЧАСОВОГО», ПРИСЛАВШІЕ СВОЮ ПОДПИСНУЮ ПЛАТУ КЪ 1-МУ ЯНВАРЯ 1934 ГОДА (ПОСЛѢДНІЙ СРОКЪ 12 ЧАСОВЪ ДНЯ 1-ГО ЯНВАРЯ) ПРИМУТЪ УЧАСТІЕ ВЪ ОРГАНИЗУЕМОЙ РЕДАКЦІЕЙ ЖУРНАЛА

БЕЗПЛАТНОЙ ЛОТЕРЕѢ

Выигрышами будутъ служить слѣдующія книги: 1) П. Н. Красновъ. Бѣлая свитка (ц. 38 фр.), 2) П. Н. Красновъ: Единая Недѣлимая (ц. 42 фр.), 3) П. Н. Красновъ: Степь (ц. 6 фр.), 4) Нагродская: Рѣка временъ (ц. 36 фр.). 5) Нагродская: Сумерки (ц. 30 фр.), 6) Нагродская: Вечерняя заря (ц. 30 фр.), 7) Кн. Волконскій: Послѣдній день (ц. 38 фр.), 8) и 9) 2 кн. «Лавры странствія» (по 25 фр.), 10 и 11) 2 кн. «Родина» (по 25 фр.), 13 и 14) 2 кн. Лукашъ: Домъ усопшихъ (по 9 фр.), 15 и 16) 2 кн. Лукашъ «Бѣлъ цвѣтъ» (по 14 фр.), 17 и 18) 2 кн. Амфитеатровъ: Одержимая Русь (по 21 фр.), 19 и 20) Бѣлогорскій: Марсова маска (по 18 фр.), 21 и 22) Бѣлогорскій: 13 щепокъ крушенія (по 21 фр.), 23 и 24) 2 кн. Павловъ: Жуть (по 23 фр.), 25 и 26) 2 кн. Черкесъ: Жемчугъ слезъ (по 27 фр.), 27 и 28) 2 кн. Урванцевъ: Завтра утромъ (по 17 фр.), 29 и 30) 2 кн. Черкесъ: Путь весенній (по 21 фр.), 31-40) 10 книгъ к.-адм. Смирновъ: Адмиралъ Колчакъ (по 5 фр.), 41-50) 10 книгъ Евгеній Тарусскій: Дорогой дальнею (по 25 фр.)

ПОРЯДОКЪ РОЗЫГРЫША

Лотерея будетъ розыграна въ первыхъ числахъ января мѣсяца по приготовленнымъ на основаніи списка годовыхъ подписчиковъ билетамъ, особой Комиссіей изъ членовъ правленія Общества Друзей «Часового», подъ предсѣдат. ген.-маіора И. И. Чекотовскаго и въ составѣ членовъ: полк. С. А. Мацылева, лейтенантовъ И. В. Галанина и А. С. Крапивина и пор. Г. В. Ивицкаго. Списокъ выигравшихъ будетъ опубликованъ въ номерѣ «Часового» отъ 15 января 1934 [illegible].

IMPRIMERIE «PASCAL». 13, RUE PASCAL. PARIS. Le Gérant : J. BERRODIER.

Prix : 5 francs

40 страницъ.

5-й годъ
№ 114-115

ЧАСОВОЙ

1 Декабря
1933 г.

ОРГАНЪ СВЯЗИ РУССКАГО ВОИНСТВА ЗА РУБЕЖОМЪ
Редакторъ-Издатель В. В. ОРѢХОВЪ.
«LA SENTINELLE» Boîte Postale N° 21 Asnières (Seine) • Bi-mensuelle

Въ дни славы и величія Россіи...

ПОХОДЪ НА ЭРЗЕРУМЪ
Кавказскіе стрѣлки спускаются съ Каргабазара

СПѢШИТЕ ПОДПИСАТЬСЯ на „ЧАСОВОЙ"

Всѣ годовые подписчики, подписавшіеся на „ЧАСОВОЙ" непосредственно черезъ Главную Контору журнала до 1 января 1934 года

помимо установленныхъ для всѣхъ безъ исключенія годовыхъ подписчиковъ на 1934 г. премій (см. стр. 40), примутъ участіе во

Французской Національной Лотереѣ

ВЫИГРЫШИ КАЖДАГО ТИРАЖА (свободны отъ налоговъ)			
1	выигрышъ	въ 5 милліон.	франк.
15	выигрышей	въ 1 милліон.	франк.
20	„	„ 500.000	франковъ.
200	„	„ 100.000	франковъ.
200	„	„ 50.000	франковъ.
2000	„	„ 10.000	франковъ.
200.000	„	„ 200	франковъ

Въ 1/20 долѣ билета безплатно за счетъ „ЧАСОВОГО"

ВСѢ ПОДПИСАВШІЕСЯ: ДО 20 ДЕКАБРЯ — ВЪ 4 И 5 ТИРАЖАХЪ
ОТЪ 20 ДО 31 ДЕКАБРЯ — ВЪ 6 ТИРАЖѢ.

Каждому подписчику будетъ сообщенъ особымъ письмомъ НОМЕРЪ ЕГО БИЛЕТА (Письма будутъ отправлены въ декабрѣ-мѣсяцѣ).

Примѣчаніе: Во вниманіе будетъ приниматься не день полученія подписки, а **дата почтоваго штемпеля отправки перевода или письма.**

Условія подписки на страницѣ 40-й

ТАКИМЪ ОБРАЗОМЪ, ПОДПИСЫВАЯСЬ НА «ЧАСОВОЙ» НЕМЕДЛЕННО ВЫ:

1) имѣете **возможность** выиграть **250.000** фр. (1/20 пяти милліоновъ) и т. д.
2) получаете безплатно отрывной календарь на 1934 годъ,
3) принимаете участіе въ лотереѣ «Часового» (50 книгъ),
4) сберегаете себѣ во Франціи — 12 фр., заграницей — 16 фр., ибо, покупая «Часовой» цѣлый годъ въ розницу, вы платите 72 фр. (вмѣсто 60 фр.) — во Франціи и 96 фр. (вмѣсто 80 фр.) — заграницей.

и 5) дѣйствительно поддерживаете «Часовой» — основная база котораго зиждится на подпискѣ.

Спѣшите-же подписаться на „ЧАСОВОЙ"!!!

Подписка принимается въ помѣщеніи редакціи 29, Rue du Colisée ежедн. отъ 11 до 13 ч.
Деньги посылать чеками, почт. переводами и купонами междун. почт. сообщенія.

Переводы и корреспонденцію направлять **исключительно по адресу:**

„LA SENTINELLE" Boîte Postale № 21, Asnières (Seine)

Двухнедѣльный журіалъ:
Органъ связи русскаго воинства
зарубежомъ.
Редакторъ - Издатель
В. В. ОРѢХОВЪ.

ЧАСОВОЙ

Редакція: 29, rue du Colisée.
Paris (8).
Tél.: Elysées 07-55.

Пріемъ отъ 11 до 1 часу дня.

Редакторъ Военно-Морского Отдѣла
С. К. ТЕРЕЩЕНКО.

Редакторъ Литературнаго Отдѣла
Евгеній ТАРУССКІЙ.

№ 114-115 ОГЛАВЛЕНІЕ № 114-115

	Стр.
Привѣтствіе ген. Миллера. Передовая. И. А. Бунинъ.	3
Мысли бѣлогвардейца	4
Борьба противъ сов. власти	7
Годовщина Добр. Арміи	7
Среди украинцевъ. И. Б.	8
Русскій эмигрантъ, германецъ и совѣтскій подневольный человѣкъ. А. Соболевъ	9
День партизана	11
Великая война на Кавказскомъ фронтѣ. Б. А. Штейфонъ	12
Вооруж. силы совѣтскаго союза. Кн. А. М. Куракинъ	14
О генералѣ Калединѣ. Н. Н. Стоговъ	16
Проф. Н. Н. Головинъ въ Бѣлградѣ. А. Коморовскій	17
Большое предостереженіе В. Хитрово	19
Агонія Черноморскаго флота. К. 1 р. Меркушевъ	20
О морякахъ и «З. М. С.» Александровскій	24
Шестое ноября. Б. А. Каменскій	26
Русскій Развѣдчикъ № 2	27
Пути работы. П. Н. Богдановичъ	28
Исторія одной попытки. Кн. А. Е. Трубецкой	31
Книжная полка	33
Галлиполи. Ю. Озеровъ	34
Встрѣча съ махновцами. С. Е. Кохъ	35
Хроника	37
Объявленія	39

Привѣтствіе предсѣдателя Р. О. В. Союза

Кавалеровъ ордена Св. Великомученика и Побѣдоносца Георгія, Георгіевскаго оружія, Георгіевскаго креста и Георгіевской медали сердечно поздравляю съ наступающимъ праздникомъ ордена храбрыхъ.

Пусть Ваша доблесть, подвиги и жертвенность на полѣ браномъ служатъ постояннымъ примѣромъ для идущаго на смѣну намъ молодого поколѣнія — будущихъ строителей національной Россійской Арміи.

Парижъ, 1 декабря.

Въ ноябрѣ и началѣ декабря русскіе воины за рубежомъ отмѣчаютъ рядъ дорогихъ для насъ датъ — праздникъ кавалеровъ ордена Св. Побѣдоносца Георгія, годовщину основанія Добровольческой Арміи, годовщину высадки русскихъ частей въ Галлиполи...

Въ тяжкой обстановкѣ встрѣчаемъ мы эти дни въ текущемъ году: духовная усталость, физическое обнищаніе, неувѣренность въ завтрашнемъ днѣ — все это, вмѣстѣ взятое, создаетъ духовный кризисъ, который невозможно отрицать.

Но также невозможно отрицать и другое — сильные изъ насъ, перенесшіе страшныя бури и кровавыя испытанія, закалили свою волю настолько, что перенесутъ и новыя тяжкія испытанія, памятуя и твердо вѣря въ близкое торжество правды на Россійской землѣ.

Да покроетъ ихъ Великомученикъ и Побѣдоносецъ Георгій своимъ невидимымъ щитомъ и да благословитъ ихъ на подвигъ ратный во имя Той, чье Имя для насъ свято, священно и дорого — во имя Россіи.

Русское торжество

И. А. БУНИНЪ.

Иванъ Алексѣевичъ Буниинъ получилъ Нобелевслую премію по литературѣ.

Отмѣчая этотъ тріумфъ русскаго имени, редакція «Часового» приноситъ нашему высокоталантливому писателю искреннія поздравленія и выраженія ея глубокаго удовлетворенія.

Мысли бѣлогвардейца

XXXVII. РОССІЯ, КОТОРАЯ БЬЕТСЯ

Читатели «Часового» помнятъ, вѣроятно, мой отзывъ о книгѣ Александра Амфитеатрова въ № 85 «Часового». Въ немъ и послѣдующихъ «мысляхъ» я писалъ о томъ, что маститый авторъ глубоко правъ въ своемъ опредѣленіи поразительной инертности эмиграціи. Тамъ же я писалъ (и повторяю сейчасъ), что нельзя ко всей эмиграціи предъявлять требованія геронзма и высшей жертвенности.

Культурно эмиграція выполняетъ свою задачу несомнѣнно безукоризненно. Развѣ не озарилась наша скудная жизнь лучомъ радости при извѣстіи о торжествѣ И. А. Бунина?... Развѣ не гордимся мы нашими организаціями, писателями, театромъ, научными работами? Развѣ не достойны преклоненія наша спайка и тихое подвижничество многихъ десятковъ тысячъ русскихъ людей, смѣнившихъ интеллигентныя профессіи на руль или заводской станокъ?...

Но во всемъ этомъ проявляется только наша выдержка, наша культурная традиція, наше духовное «я».

Другого — того, что такъ необходимо для организованности во имя чего-то, у насъ становится все меньше и меньше.

Это «другое» я нѣсколько разъ уже называлъ въ своихъ статьяхъ **психологіей борьбы.**

Надо мной не разъ «подтрунивали». Укажите реальную цѣль, говорили другіе. Вдохните вѣру, писали третьи.

На это я отвѣчалъ и отвѣчаю: присмотритесь къ Россіи, сдѣлайте надъ собой усиліе: вникните въ русскую жизнь, читайте не только переводные полицейскіе романы, устраивайте не только вечеринки съ лотереей и крюшономъ, собирайтесь не только для чествованія дорогихъ вамъ датъ прошлаго. Но читайте, говорите, собирайтесь иногда для другой цѣли — узнать о Россіи.

***

Подъ вліяніемъ тяжелыхъ лѣтъ утомительной жизни, полосы разочарованій и неудачъ, большинство изъ насъ сдѣлалось скептиками.

«Какія тамъ еще письма краснаго командира, да ихъ пишутъ въ Парижѣ». «Да что тамъ разсказываютъ о крестьянской войнѣ — сами сочинили». Подобные отзывы — не рѣдкость и, право, будущая Россія должна оцѣнить неблагодарную работу редакторовъ и журналистовъ, вынужденныхъ писать въ обстановкѣ подобнаго недовѣрія и потрясающей индифферентности.

Но все-таки будемъ продолжать. Заглавіемъ сегодняшней своей статьи я выбралъ одноименное заглавіе статьи С. С. Маслова въ № 6 «Знамени Россіи» — журнала, который я позволю себѣ назвать нашимъ соратникомъ. Я приведу нѣкоторые факты изъ этой статьи, потому что одновременно и мы получили свѣдѣнія, поразительно совпадающія съ данными С. С. Маслова.

Авторъ говоритъ о все болѣе и болѣе развивающейся внутрироссійской борьбѣ.

***

Крестьянская война.

(Экономическая борьба противъ сов. власти).

Въ апрѣлѣ с. г. произошли волненія въ Ейскомъ (Сѣв. Кавказъ) зерносовхозѣ. Въ результатѣ ихъ ОГПУ разстрѣляло 8 трактористовъ и рабочихъ. Въ теченіе первой половины августа, по сводкѣ украинскаго ОГПУ, «состоялось шесть экспедицій резервныхъ войскъ ОГПУ въ совхозы Одесской и Днѣпропетровской (Екатеринославской) области для ликвидаціи забастовокъ и продотвращенія разгрома хлѣбныхъ складовъ с.-х. рабочими.

Многочисленныя свѣдѣнія о волненіяхъ въ колхозахъ. Апрѣль — Мечетинскій районъ Донской области. Около этого же времени крупныя волненія въ колхозахъ Синельниковскаго района. Въ апрѣлѣ «бабій бунтъ» въ колхозахъ Чигиринскаго района (отрядъ ОГПУ отказался стрѣлять въ женщинъ, былъ уведенъ и расформированъ). въ іюнѣ — бунтъ въ Ставропольскомъ районѣ (убійство предсѣд. колхоза, полит. руководителя и милиціонера) — 15 человѣкъ разстрѣляно и 38 сослано въ конц. лагери. Въ іюнѣ — возстаніе въ Чаквинскомъ районѣ (Грузія) — 8 разстрѣловъ и 52 сосланы въ «лагери смерти». Наконецъ, въ томъ же мѣсяцѣ большое возстаніе колхозниковъ въ Азербайджанѣ и Грузіи, подавленное, по свѣдѣніямъ «З. Р.», частями ОГПУ и мобилизованными коммунистами изъ Баку, Батума, Ганжи и Кутаиса, а по моимъ, главнымъ образомъ, военной авіаціей.

Далѣе— партизанская война въ Ферганѣ и Казакстанѣ. Добавлю теперь я.

Въ началѣ апрѣля с. г. въ станицѣ Прохладной былъ налетъ партизанъ на охрану, сопровождавшую поѣздъ съ боевыми припасами (слѣдующій въ Закавказье). Были убитые и много раненыхъ. Два вагона (патроны и воинское снаряженіе) были очищены. Никто изъ партизанъ не задержанъ....

Въ Кабардѣ, Осетіи и Ингушетіи за послѣднее время большой популярностью пользуется конный отрядъ кабардинца Измаила Керты, внезапно нападающаго на сов. хоз., заводы и даже воинскія части. Отрядъ Измаила Керты не щадитъ попадающихъ къ нему коммунистовъ-красноармейцевъ. Населеніе вышеуказанныхъ районовъ симпатизируетъ Измаилу Керты и всячески ему помогаетъ. Этотъ отрядъ считается неуловимымъ. Нѣсколько сов. отрядовъ, посланныхъ для ликвидаціи партизанъ, уничтожены этимъ отрядомъ. Отбиваемое у большевиковъ добро (транспорты съ мануфактурой, продовольствіемъ) Измаилъ Керты раздаетъ мѣстному населенію.

Партизанское движеніе на Кубани, въ связи съ

В. В. Верещагинъ. «Нападаютъ врасплохъ».

большевистскимъ терроромъ, нисколько не уменьшилось, а наоборотъ, наблюдается усиленіе его къ сѣверо-востоку въ раіонахъ отдѣловъ: Майкопскаго, Лабинскаго и Баталпашинскаго. Тамъ въ казачьихъ партизанскихъ отрядахъ не мало и горцевъ-карачаевцевъ. **Раіонъ дѣйствія кубанскихъ партизанъ** — прилегающая полоса къ участку ж. д. отъ Армавира до ст. Минеральныя Воды.

Въ раіонѣ Екатеринодара появился новый партизанскій отрядъ бывшаго (нынѣ вычищеннаго коммуниста) Мурадова. Онъ нападаетъ на сов. учрежденія и уничтожаетъ коммунистовъ и агентовъ ГПУ. Большевистская власть назначила за поимку Мурадова 10.000 рублей золотомъ, но населеніе, сочувствующее партизану, укрываетъ его и всегда предупреждаетъ его о передвиженіяхъ воинскихъ отрядовъ.

***

Волненія въ городахъ и промышленныхъ центрахъ.

Рабочія волненія были въ 10 пунктахъ Урала, на многихъ рудникахъ и промышленныхъ предпріятіяхъ Донецкой Области, на 8 крупнѣйшихъ заводахъ Петрограда, въ Серпуховѣ, Новороссійскѣ, Ивановѣ-Вознесенскѣ, Сормовѣ, Балахнѣ, Кузнецкомъ бассейнѣ, Одессѣ, Херсонѣ, Николаевѣ, Сталинградѣ (Царицынъ) и во многихъ пунктахъ Днѣпропетровской области. О широтѣ въ напряженности волненій говорятъ два обобщеныхъ сообщенія. Одно относится къ Украинѣ. По докладу ОГПУ, за первую половину августа здѣсь было «22 уличныхъ демонстраціи въ такихъ крупныхъ промышленныхъ центрахъ, какъ Одесса, Днѣпропетровскъ, Сталино, Николаевъ, Луганскъ, Мелитополь.... 13 разъ въ помощь милиціи и военнизированной охранѣ вызывались передвижныя части ОГПУ... ликвидировано 7 нелегальныхъ рабочихъ кружковъ, руководившихъ забастовками и демонстраціями.... арестовано 1028 рабочихъ, агитировавшихъ противъ партіи и правительства». Второе сообщеніе относится, повидимому, ко всей Россіи. Въ немъ говорилось: «въ связи съ повсемѣстнымъ броженіемъ и выступленіями рабочихъ, ощущается недостатокъ кадровъ войскъ ОГПУ, изматываемыхъ постоянными перебросками отрядовъ съ мѣста на мѣсто.... Поэтому прекращены всякіе лѣтніе отпуски до 1-го октября. Въ Ивановской и Уральской областяхъ и въ Нижегородскомъ краѣ, гдѣ настроенія рабочихъ особенно остры, къ войскамъ ОГПУ прикомандированы учебныя части красной арміи, подготовляющія низшій комсоставъ.

Въ Луганскѣ (апрѣль) было арестовано 400 рабочихъ, а въ Московской области у 2000 отобраны паспорта для «предотвращенія забастовки». Изъ Свердловска выслано 300 уральскихъ рабочихъ за участіе въ майскихъ забастовкахъ. Далѣе, идутъ цифры разстрѣловъ и высылокъ — Кичкасъ: выслано 68 рабочихъ, Свердловскъ: разстрѣляно 37 рабочихъ (участіе въ августовскихъ волненіяхъ), тамъ же 400 отправлено въ концлагери, Иваново-Вознесенскъ: 158 рабочихъ — въ концлагери, а 236 — во «вторую зону». Такимъ образомъ — за полгода подъ карательное дѣйствіе власти подпало около 5.000 рабочихъ (свѣдѣнія, понятно, приблизительныя и неполныя).

Къ этимъ областямъ (Уралъ, Ив.-Вознесенскъ и Нижегородскій край) надо прибавить еще Донецкую и Днѣпропетровскую области.

Забастовки сопровождались выходомъ на улицу, порчей станковъ, машинъ и инструментовъ, а иногда и убійствомъ директоровъ и политическихъ руководителей.

Военныя волненія (здѣсь мы приводимъ **только** сообщаемое С. Масловымъ, откладывая наши свѣдѣнія до слѣдующаго номера):

Слабое и легко потухшее волненіе произошло въ гарнизонахъ Читы и Петровскаго завода. Болѣе сильные и въ своихъ причинахъ опредѣленныя волненія вспыхнули въ апрѣлѣ мѣсяцѣ въ гарнизонахъ Николаева, Зиновьевска (Елисаветградъ) и Херсона. Никакими внѣшними выступленіями не сопровождалось и оно, выразившись, очевидно, только въ «броженіи умовъ». Послѣднее было, однако, на-

столько острымъ, что вызвало пріѣздъ изъ Москвы начальника ПУР-а — Гамарника. Причиной его были письма красноармейцамъ отъ родныхъ изъ деревень съ жалобами на безчинства власти на мѣстахъ. Въ маѣ броженіе началось въ кронштадтскихъ казармахъ балтійскаго флота. Въ ночь на 17 мая въ нихъ были произведены обыски и аресты, а 31 мая со станціи Ораніенбаумъ 179 матросовъ изъ числа арестованныхъ были отправлены подъ сильнымъ конвоемъ въ штрафныя команды, соотвѣтствующія прежнимъ дисциплинарнымъ батальонамъ.... Другія сообщенія говорятъ объ отказѣ воинскихъ частей въ повиновеніи. Объ одномъ изъ этихъ случаевъ уже упомянуто было — онъ произошелъ со своднымъ отрядомъ ОГПУ, отказавшемся стрѣлять въ толпу во время Чигиринскихъ волненій изъ-за коровъ. Второй отказъ случился на Верхне-Исетскомъ заводѣ (Уралъ) — тамъ военизированная охрана отказала милиціи въ помощи при ея неудачной попыткѣ разогнать во время августовскихъ волненій сначала митингъ рабочихъ, потомъ рабочую демонстрацію» съ враждебными власти плакатами». Въ третьемъ случаѣ, отрядъ ж.-д. военизированной охраны отказался стрѣлять въ толпу, которая въ октябрѣ грабила около станціи Синельниково зерно изъ разбившагося товарнаго поѣзда.... Послѣднее сообщеніе разсказываетъ о кровавомъ ночномъ побоищѣ, между матросами Черноморскаго флота и отрядомъ ОГПУ, происшедшемъ въ Севастополѣ 24 сентября. Результатъ битвы выразился въ убійствѣ трехъ матросовъ и начальника отряда ОГПУ и въ раненіи съ обѣихъ сторонъ семи человѣкъ....

Политическія убійства: 1) покушеніе на отрядъ ОГПУ, шедшій на обыскъ въ Сабунчи (около Баку) — убито 3, ранено 11, 2) истребленіе группы коммунистовъ въ шахтахъ Лисичанскаго, Рыковскаго и Горловскаго рудниковъ Донецк. бассейна. Далѣе, идутъ свѣдѣнія объ убійствахъ отдѣльныхъ коммунистовъ, главнымъ образомъ, облеченныхъ караюшей властью.

***

Подпольныя политическія организаціи отмѣчены въ 12 городахъ — Сталинградъ, Херсонъ, Ростовъ на Д., Н. Новгородъ, Новосибирскъ, Омскъ, Днѣпропетровскъ, Орелъ, Одесса, Луганскъ, Свердловскъ, Омскъ и на Бѣлорѣцкихъ заводахъ.

По многимъ даннымъ количество подпольныхъ организацій надо исчислять сотнями.

Изъ кого состоятъ они? Повидимому, изъ рабочихъ, по преимуществу, или почти исключительно. О такомъ составѣ свидѣтельствуютъ: сводка украинскаго ОГПУ, названія организацій на ихъ листовкахъ, среда, въ которой распространяются листовки, — наконецъ, содержаніе листовокъ. Послѣднее, при первомъ знакомствѣ съ ними приводитъ въ недоумѣніе: такъ бѣдно оно общими мыслями, большими задачами, широкими призывами. Почти всегда и почти вездѣ въ нихъ разсказываются только возмущающіе душу факты подсовѣтской дѣйствительности. Это — не прокламаціи, а короткіе и рѣдкіе освѣдомительные листки. Потомъ становится понятной эта бѣдность содержанія: она говоритъ объ отсутствіи или слабости въ подпольныхъ организаціяхъ интеллигентныхъ силъ и объ ихъ чисто рабочемъ составѣ...

Въ апрѣлѣ былъ произведенъ обыскъ въ Московской военной школѣ по подготовкѣ комсостава для пограничной стражи ОГПУ. Нашли нелегальную литературу и арестовали 32 человѣка; 23 были вскорѣ отправлены въ штрафныя команды, 9 оставлены подъ строгимъ арестомъ.

Въ сентябрѣ была раскрыта «право - оппортунистическая» группа въ Военной Академіи. Послѣдовали аресты. Они были произведены въ самой Академіи и среди военныхъ Ленинградскаго, Московскаго и Волжскаго военныхъ округовъ. Арестованнымъ предъявили обвиненіе въ возбужденіи комсостава противъ ЦК ВКП и въ организаціи подпольныхъ ячеекъ въ военныхъ учрежденіяхъ и строевыхъ частяхъ. Въ октябрѣ поступили свѣдѣнія, что «Замятинская группа въ Военной Академіи», какъ противоправительственная организація, является спорной, и Ворошиловъ, который во время ея раскрытія находился въ инспекціонной поѣздкѣ, настоялъ по возвращеніи въ Москву на пересмотрѣ ея дѣла.

Чѣмъ занимаются современныя политическія организаціи? Агитація при посредствѣ листовокъ является по нашимъ сообщеніямъ основнымъ, если не единственнымъ, проявленіемъ ихъ дѣятельности. Въ двухъ случаяхъ наши свѣдѣнія говорили, однако, и о «Комитетахъ дѣйствія» (въ Орлѣ и Юзовкѣ) — тутъ самое названіе организацій указываетъ на ихъ болѣе дѣйственныя и отвѣтственныя задачи. Наличность такихъ задачъ указываетъ также сводка украинскаго ОГПУ, когда семи раскрытымъ группамъ рабочихъ она приписываетъ «руководительство забастовками и демонстраціями». Есть среди организацій и исключительно террористическія. О нихъ свѣдѣнія прямо сообщаютъ въ трехъ случаяхъ и въ двухъ случаяхъ давали право предполагать ихъ существованіе.

На этомъ мы закончимъ сегодня описаніе подлинной войны населенія противъ совѣтской власти. Въ слѣдующихъ номерахъ мы дополнимъ его тѣми данными, которыя находятся въ нашемъ распоряженіи.

***

Правъ С. С. Масловъ, говоря:

«Россія, которая бьется, есть. Она — велика, многолика, дѣйственна. Для всѣхъ, кто живетъ думами о борьбѣ или осуществляемой борьбой, есть на что опереться въ Россіи, есть кому подать руку и съ кѣмъ сомкнуть ряды».

Пора, наконецъ, объ этомъ подумать!

В. Орѣховъ.

Борьба противъ совѣтской власти

ВОЛНЕНІЯ ВЪ КРАСНОЙ АРМІИ

Волненія въ Красной Арміи. О тревогѣ, которую внушаютъ верхамъ коммунистической партіи секретныя сводки, рисующія настроенія въ Красной арміи, сообщалось неоднократно. Въ послѣднее время свѣдѣнія эти стали для большевиковъ еще болѣе тревожными. Коренной причиной, многократно и изъ разныхъ районовъ отмѣчающагося разложенія, является непрерывающаяся связь красноармейцевъ съ ихъ отцами и родственниками, находящимися въ деревнѣ, и, въ частности, въ колхозахъ; по послѣднимъ даннымъ, не только среди рядовыхъ красноармейцевъ и низшихъ командировъ замѣчается чрезвычайное волненіе вслѣдствіе постоянно получаемыхъ изъ деревни писемъ о голодѣ, превышающимъ голодъ 1921 года, о смертяхъ, о полномъ разореніи и вымираніи крестьянства. Эти настроенія извѣстны высшимъ чинамъ Красной арміи. Такъ, напримѣръ, изъ источника, заслуживающаго довѣрія, передаютъ, что командующій войсками Московскаго Военнаго Округа, Коркъ заявилъ, что вслѣдствіе совершенно точно установленныхъ антисовѣтскихъ настроеній среди значительнаго числа красноармейцевъ, — Красная армія не можетъ уже считаться вполнѣ надежной.

Отмѣчаютъ также изъ разныхъ районовъ ухудшеніе продовольствія красноармейскихъ частей, что, наряду съ письмами изъ деревни является также серьезной причиной роста недовольства среди красноармейцевъ. Это явленіе отмѣчается, главнымъ образомъ, въ провинціальныхъ гарнизонахъ особенно, въ далекихъ отъ центра.

Ростъ антисовѣтскихъ настроеній въ Красной арміи проявился въ рядѣ открытыхъ безпорядковъ, о которыхъ сообщаютъ изъ различныхъ районовъ СССР, напримѣръ, изъ Самары, Смоленска, Кіева, Владивостока. Самые серьезные безпорядки разыгрались во Владивостокѣ, гдѣ взбунтовавшіяся части вышли на улицу и только послѣ срочнаго распоряженія начальника дивизіи объ удовлетвореніи всѣхъ требованій красноармейцевъ, войска разошлись по казармамъ. Относительно того, подверглись ли красноармейцы взбунтовавшихся частей преслѣдованіямъ, свѣдѣній не имѣется.

По имѣющимся свѣдѣніямъ изъ серьезнаго источника, въ послѣднее время состоялось нѣсколько засѣданій Реввоенсовѣта, спеціально посвященныхъ росту антиправительственныхъ настроеній среди Красной арміи. По нѣкоторымъ свѣдѣніямъ, на этихъ засѣданіяхъ предсѣдательствовалъ Тухачевскій. Было постановлено усилить «отборъ» при наборѣ въ Красную армію, для чего предъявить къ колхознымъ подъотдѣламъ ГПУ усилить фильтровку: о каждомъ, поступающемъ въ Красную армію крестьянинѣ, отнынѣ будетъ требоваться особый отзывъ ГПУ.

Одновременно, для улучшенія питанія красноармейцевъ рѣшено произвести заграницей закупки сахара, консервовъ, масла жировъ и пр. и спѣшно раздать по частямъ, такъ какъ руководители Красной арміи весьма опасаются, чтобы безпорядки на почвѣ неудовлетворительнаго питанія не «переросли» въ политическія выступленія и чтобы во время, сравнительно безопасныхъ для власти выступленій, красноармейцы не пріобрѣли опыта для болѣе серьезной борьбы съ Совѣтской властью.

На авіаціонныхъ заводахъ. Авіаціонные заводы СССР заняты въ настоящее время (свѣдѣнія отъ конца августа) спѣшной разработкой новыхъ моделей аэроплановъ, которыя держатся въ большомъ секретѣ. Рабочіе авіаціонныхъ заводовъ принимаются съ очень строгимъ разборомъ, среди нихъ прослойка коммунистовъ и комсомольцевъ значительно выше средней. Снабжаются эти рабочіе довольно хорошо, во всякомъ случаѣ, несравненно лучше, чѣмъ рабочіе на заводахъ, не имѣющихъ военнаго значенія. Напримѣръ, на Харьковскомъ Авіозаводѣ (ХАЗ) 2500 работающихъ тамъ рабочихъ и служащихъ имѣютъ хорошую столовую, отпускающую вкусные обѣды по дешевой цѣнѣ. Столовая эта вызываетъ зависть рабочихъ сосѣднихъ заводовъ.

Чины ОГПУ съ изъятыми «излишками»...

Годовщина добровольческой арміи

Въ воскресеніе 12 ноября въ церкви О-ва Галлиполійцевъ было отслужено молебствіе о. Викторомъ Юрьевымъ съ провозглашеніемъ многолѣтія генераламъ Миллеру, Деникину, адм. Кедрову, генераламъ Богаевскому и Кальницкому и вѣчной памяти почившимъ военноначальникамъ: Адмиралу Колчаку, генераламъ Алексѣеву, Корнилову, Врангелю, Маркову, Дроздовскому, Каппелю, Каледину, атаманамъ Назарову, Успенскому, Караулову, Дутову, генераламъ Мартынову, Бирюкову Баратову и Юденичу.

Послѣ этого состоялось торжественное собраніе, подъ предсѣдательствомъ ген. Е. К. Миллера и въ присутствіи всѣхъ высшихъ чиновъ Р. О. В. Союза и большого количества участниковъ бѣлой борьбы.

Е. К. Миллеръ открываетъ собраніе краткимъ словомъ, останавливая вниманіе на томъ, что борьба продолжается и понынѣ. Это сознается и врагами бѣлаго движенія, не брезгающими никакими средствами въ кампаніи, ведущейся противъ РОВ Союза. Дѣло, заложенное ген. Алексѣевымъ, въ то время могло показаться огромнымъ. А отсюда выросло не только русское, а цѣлое міровое движеніе, захватывающее теперь одинъ народъ за другимъ.

Поручикъ Налетовъ, принимавшій участіе въ походѣ Налетомъ, даетъ трогательный обзоръ настроеній молодежи, рвавшейся на Донъ.

Среди украинцевъ

Въ связи съ отмѣченнымъ въ свое время требованіемъ германскаго правительства объ образованіи единаго фронта украинскихъ партій, какъ условія реальной поддержки украинскихъ организацій, надлежитъ отмѣтить извѣстное движеніе въ средѣ украинскихъ дѣятелей. Главн. затрудненіемъ въ этомъ отношеніи была позиція группы Левицкаго, базировавшейся на Францію и Польшу и естественно не желавшей терять своихъ связей и возможностей. Кромѣ того, чисто политически причины стояли на пути этого сближенія, ибо сблизить республиканское теченіе Левицкаго съ монархическими и фашистскими теченіями гетмана Скоропадскаго и Коновальца было задачей нелегкой. Съ цѣлью воздѣйствія на украинскія организаціи французскаго толка въ Германіи — послѣ образованія единаго фронта изъ группъ Коновальца, Полтавца-Остраницы и Скоропадскаго — было образовано «Украинское Національное Объединеніе», помѣщающее въ Берлинѣ по Местерштрассе, д. № 16, въ квартирѣ г-на фонъ Королива.

Во главѣ объединенія стоитъ «голова» Федіръ фонъ Королівъ. Замѣстителемъ головы — Володимиръ Полетика, Игнатъ Зеленевскій и Олександръ Семенівъ. Секретарь Иванъ Дроботній. Запасный членъ правленія — Данило Содівничный.

Необходимо отмѣтить, что старшій замѣститель головы Владиміръ Полетика былъ въ свое время въ организаціи гетмана Василія Вышиваннаго, а затѣмъ перешелъ въ смѣновѣховцы. Въ программѣ объединенія много общаго съ программой Украинской Народной Республики. Основныя положенія этой программы:

1. Москва, безразлично, бѣлая или красная, является угнетателемъ украинскаго народа и должна быть разсматриваема, какъ основной врагъ украинской самостоятельности.

2. Стремленіе къ созданію независимой украинской державы.

3. Дѣйствительный союзъ съ малыми народами, населяющими Россію, какъ татары, горцы Кавказа, грузины и т. д., для организаціи активной борьбы съ красной Москвой.

Такимъ образомъ, въ основныхъ положеніяхъ своей программы «Украинское Національное Объединеніе» является повтореніемъ Украинской Народной Республики Левицкаго. Создана эта организація съ одной стороны для воздѣйствія на группу Левицкаго, съ другой стороны для того, чтобы оттянуть симпатіи нѣкоторыхъ германскихъ круговъ отъ Полтавца-Остраницы (нынѣ арестованнаго, его замѣстителемъ является Жеребко) и гетмана Скоропадскаго. Въ то же время подобная подсобная организація даетъ возможность переключиться на нѣмецкія рельсы и группѣ Левицкаго, которому будетъ для этого достаточно только слиться съ новымъ объединеніемъ.

Въ связи съ этимъ представляетъ большой интересъ перехваченное письмо одного изъ крупныхъ дѣятелей Генер. Рады УНАКАТО. Въ этомъ письмѣ этотъ дѣятель описываетъ ихъ планы и намѣренія въ отношеніи ихъ работъ съ нѣмцами. До настоящаго времени имъ удалось добиться полнаго единенія между слѣдующими украинскими организаціями — УНАКАТО, Союзъ хлѣборобовъ-державниковъ, Сѣчь въ Канадѣ, Украинскій Центральный Національный Комитетъ, Союзъ украинскихъ нѣмцевъ-колонистовъ въ Берлинѣ и Украино-нѣмецкое объединеніе. Въ отношеніи же группы Левицкаго, этотъ дѣятель полагаетъ, что привлеченіе ихъ къ намѣчающемуся общему фронту не должно имѣть мѣста въ виду ихъ «революціонности», отрицательнаго въ идейномъ смыслѣ отношенія къ фашизму и ихъ слишкомъ тѣсной зависимости отъ французскихъ и польскихъ политическихъ круговъ. Къ ихъ ставкѣ на Францію и Польшу рѣзко отрицательно относятся германскіе руководящіе круги. Поэтому именно во воемя пребыванія въ Берлинѣ министра внутреннихъ дѣлъ Левицкаго Смаль-Стоцкаго (постоянно проживающаго въ Варшавѣ), германскіе оффиціальные круги отнеслись къ нему чрезвычайно отрицательно. Ему было дано понять, что никакихъ прямыхъ связей съ Украинской Народной Республикой нѣмцы устанавливать не желаютъ. Эта связь можетъ быть осуществлена путемъ вхожденія группы Левицкаго въ новое украинское національное объединеніе въ Берлинѣ.

Смаль-Стоцкій уѣхалъ не добившись никакихъ реальныхъ результатовъ. Какъ послѣдствіе его неудачныхъ переговоровъ явился рядъ арестовъ украинскихъ дѣятелей группы Левицкаго, задержанныхъ по подозрѣнію во франкофильствѣ. Среди арестованныхъ Сергіенко, Коростовецъ, Кожевниковъ и другт.

Хлѣбъ, работа, территорія — три девиза гитлеровцевъ. Послѣднее время уже зарегистрировано нѣсколько германскихъ предложеній грандіозной передѣлки всей карты Восточной Европы. Авторъ и вдохновитель всѣхъ этихъ проектовъ извѣстный политикъ Альфредъ Розенбергъ, уроженецъ русской Прибалтики, бывшій русскій офицеръ, сдѣлавшійся теоретикомъ и пророкомъ новаго «Дрангъ нахъ Остенъ».

Дѣло идетъ, ни больше, ни меньше, какъ о распространеніи германской сферы вліянія до окрестностей Петрограда на сѣверѣ, благодаря существованію спаянной германофильской группы въ Курляндіи, до береговъ Невы и до соединенія черезъ Украину съ германскими колоніями на Волгѣ въ направленіи Востока и Юга. Это влечетъ за собой не только уничтоженіе данцигскаго корридора и вассализацію Литвы и Прибалтики, но и созданіе обширнаго германскаго протектората надъ Украиной отъ Пруссіи до Одессы и Волги.

Что касается Украины, то правительство Гитлера весьма энергично продолжаетъ поддержку дѣятельности украинскихъ сепаратистовъ, снабжая ихъ инструкціями, оружіемъ и деньгами. По этимъ же свѣдѣніямъ, въ Берлинѣ находится главная квартира командующаго галиційскими повстанческими организаціями полк. Коновальца. Самъ онъ проживаетъ въ Швейцаріи, что не мѣшаетъ ему разъѣзжать по мѣрѣ надобности туда и обратно.

Подобный же повстанческій «штабъ» находится и въ Римѣ, подъ покровительствомъ правительства Муссолини.

И. Б.

Помѣщая настоящее сообщеніе, полученное изъ весьма освѣдомленнаго источника, редакція сдѣлаетъ все отъ нея зависящее, чтобы провѣрить его правильность въ самомъ недалекомъ будущемъ.

Далѣе ген. А. М. Драгомировъ въ своемъ докладѣ обрисовываетъ всѣ стороны вопроса — начала русскаго бѣлаго, противосовѣтскаго движенія. М. В. Алексѣевъ самъ не сознавалъ значенія своего дѣла, закладывая его основы, носившія скромное названіе «алексѣевской организаціи».

Послѣ собранія въ залѣ разнесли стаканы съ виномъ и была провозглашена ген. Миллеромъ здравица, покрытая громкими криками «ура» — «за Россію». Адм. Кедровъ провозгласилъ тостъ за предсѣдателя РОВС Е. К. Миллера, а ген. Миллеръ предложилъ здравицу за отсутствующаго на торжествѣ главнокомандующаго Добровольческой Арміей — генерала А .И. Деникина.

Послѣ торжественнаго собранія состоялась скромная трапеза, прошедшая необыкновенно дружно и тепло.

За трапезой краткія слова произнесли: ген. Миллеръ, адм. Кедровъ, генералы Драгомировъ, Шатиловъ, Стоговъ, Репьевъ, Эрделі, Фокъ, Барановъ (летчикъ), Барановъ (казакъ) и др.

Русскій эмигрантъ, германецъ и сов. подневольный человѣкъ

Страницы № 110-11 «Часового» пріоткрываютъ намъ одинъ изъ интереснѣйшихъ вопросовъ сегодняшняго дня: одинъ изъ людей Новой Германіи говоритъ — и говоритъ съ широкимъ размахомъ мысли и откровенно — по «русскому» вопросу. Русскій эмигрантъ задаетъ вопросы, возражаетъ, направляя русло бесѣды на болѣе существенные, болѣе актуальныя темы... И передъ читателемъ встаетъ огромная картина (пусть, набросанная широкими мазками) «прошлаго» и «настоящаго», картина, дающая ключи къ пониманію «будущаго».

Подневольный «совѣтскій» человѣкъ, такъ же, какъ и всякій русскій человѣкъ, жадно набросившійся на мысли, высказанныя собесѣдниками, не нашелъ бы, однако, въ нихъ полнаго удовлетворенія. Вопросы не всегда такъ ставились, отвѣты не затрагивали многаго того, что ему «совѣтскому» кажется значительно болѣе интереснымъ...

Еще бы. Бесѣду вели два **свободныхъ** человѣка. Свободныхъ не только въ выраженіи своихъ мыслей, но и міросозерцаніе которыхъ также сложилось свободно. Придавленная пятнадцать лѣтъ въ СССР свободная мысль и міросозерцаніе выковала «иное», и потому нѣкоторыя «размышленія» и «выводы» по поводу бесѣды совѣтскаго подневольнаго человѣка могутъ быть не только интересны, но — такъ какъ большинство русскихъ находится именно въ подобныхъ условіяхъ — и полезны. Ихъ и найдетъ читатель ниже...

Вина Германіи въ современномъ положеніи въ Россіи.

«Это мнѣніе очень модно въ средѣ русской эмиграціи»... сказалъ въ отвѣтъ на первый вопросъ германскій нацп. Его вовсе не существуетъ въ СССР — немедленно прервалъ бы его «совѣтскій» собесѣдникъ..... Я не говорю здѣсь, конечно, про «партійцевъ», для которыхъ «запломбированный вагонъ» только «выдумки буржуазіи», а появленіе Ленина «славнѣйшая страница исторіи міра», а именно про подневольнаго человѣка.... Жизнь послѣдняго, все его «прошлое» ограничивается существованіемъ послѣ революціи. Тамъ въ СССР, **такъ трудно пережить каждый день,** что минуты протекшей жизни обращаются въ часы, часы въ дни, а мѣсяцы въ годы.... Какъ нѣкогда въ осажденныхъ крѣпостяхъ считали мѣсяцъ службы за годъ, такъ должно считаться и для совѣтскаго человѣка. И «совѣтскій» періодъ жизни заслоняетъ теперь для каждаго человѣка «тамъ», все дореволюціонное прошлое, которое такъ же далеко отъ него, какъ отъ европейца событія XVI или XVII вѣка.... Совѣтскій человѣкъ не имѣетъ «настоящаго» и моральныя силы онъ можетъ черпать только въ «будущемъ». Онъ всегда исходитъ изъ конкретной обстановки и «тѣни прошлаго» его не безпокоятъ.... **Уже по этому одному «вины Германіи» онъ не чувствуетъ, и почувствовать и понять ее вообще не сможетъ....**

Наконецъ, какъ приходилось уже говорить *), самъ міръ давно «перестроенъ» для него по новой «схемѣ», гдѣ не границы государствъ, а «классы» или «партіи» играютъ главную роль. «Германіи», какъ единаго цѣлаго для него не существуетъ, и ея отвѣтственность въ «пріѣздѣ Ленина», такъ же не

*) См. «Часовой» 15 марта 1932 года «Пути освобожденія» (авторъ).

Годовщина Добровольческой Арміи

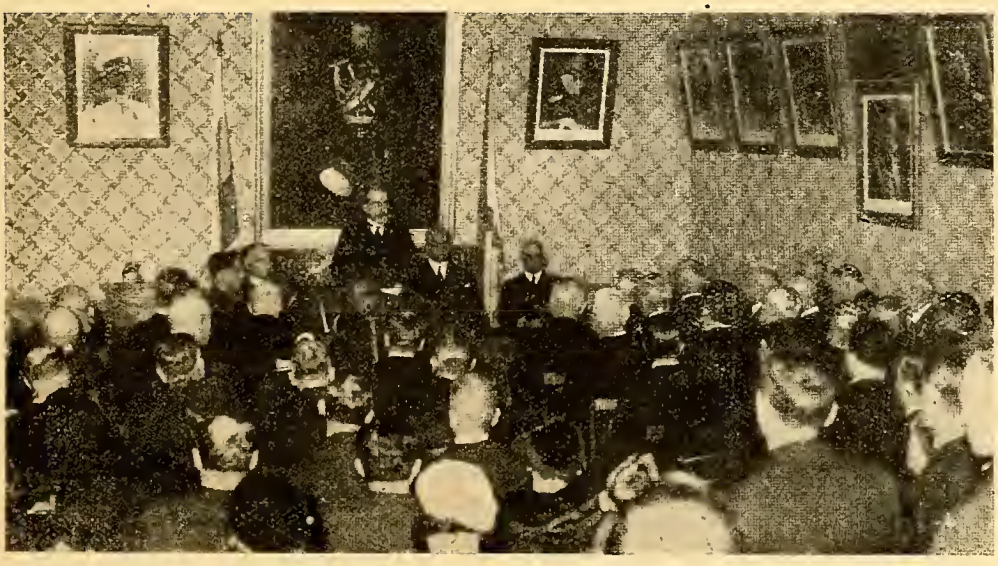

Предсѣдатель Р. О. В. Союза генералъ Миллеръ произноситъ рѣчь.

можетъ существовать, какъ отвѣтственности «Франціи» въ появленіи Барбюсса, или «Японіи» въ наличіи въ Москвѣ недавно умершаго — Катаямы....

Германія въ дни Брестъ-Литовска и гражданской войны.

Страннымъ кажется въ устахъ германскаго собесѣдника изложеніе событій Брестъ-Литовска. Историческая справедливость (ибо какъ «глубокое прошлое» вопросъ этотъ теперь для «совѣтскихъ» вообще безынтересенъ) требуетъ указать, что все не такъ тамъ происходило, какъ хотѣлось бы вѣрить теперь. «Рѣшеніе судьбы большевизма «совсѣмъ не могло наступить отъ «нѣсколькихъ словъ» военныхъ экспертовъ.... Они ту «откровенность», которую искали нѣмецкіе эксперты, конечно, тогда же высказали». **Развѣ самоубійство одного изъ русскихъ экспертовъ тамъ же не было самымъ вѣрнымъ, самымъ неоспоримымъ, самымъ захватывающимъ «свидѣтельствомъ» пониманія ими «катастрофы, которая угрожала странѣ»?** Но дѣло было не въ отсутствіи «свидѣтельствъ», «откровенности» и т. п., а въ реальной обстановкѣ 1918 года, какъ прекрасно отмѣтилъ наци въ своей фразѣ, о томъ, что «русскіе забыли, что время войнъ «ради прекрасныхъ глазъ прусской королевы» прошло»... **Тогда при наличіи непріятельской коалиціи миръ съ руководителями Совѣтской Россіи былъ однимъ изъ крупнѣйшихъ шансовъ, какіе еще оставались Германіи.** Вѣдь тогда въ Совѣтской Россіи не было никакихъ другихъ сторонниковъ мира съ Германіей, людей, готовыхъ ради собственнаго спасенія нарушить данное ранѣе союзникамъ слово. Не было не только на «бѣлой» сторонѣ, но и на «красной»... Попытка матросовъ 2-й бригады линкоровъ наступать на Эстонію со стороны Нарвы весной, попытка «повернуть» красныя арміи Востфронта противъ нѣмцевъ, сдѣланная **Главкомомъ** (т. е. реальнымъ руководителемъ вооруженныхъ силъ РСФСР) Муравьевымъ лѣтомъ, подготовка уничтоженія Балтфлота на случай попытки Германіи его захватить и... наконецъ, потопленіе части Черноморскаго флота въ Новороссійскѣ кавторангомъ Кукелемъ, лучшія свидѣтельства, что, за исключеніемъ партійной верхушки компартіи въ РСФСР, **Германія не могла заключить мира ни съ кѣмъ.** И потому заключеніе ею мира «съ большевиками» было законно, т. е. ради судьбы другой страны, никто жертвовать судьбой своей не долженъ. Единственный своей «шансъ» уничтожить сами германцы не могли, и никто претендовать на такое самопожертвованіе съ ихъ стороны и не долженъ....

Періодъ канцлерства фонъ-Папена и его «урокъ» для антикоммунистическаго движенія въ СССР.

Блестящимъ доказательствомъ правильнаго пониманія германскимъ собесѣдникомъ «ключа» поставленныхъ проблемъ, умѣнія выдѣлить «существенное» отъ второстепеннаго, служитъ его твердое желаніе освѣтить «недавнее прошлое» и именно съ него «начать разговоръ». Мысль его, высказанная такъ кратко въ интервью, получила, какъ извѣстно, болѣе широкое развитіе въ статьяхъ «Фолькише Беобахтеръ» и другихъ газетахъ «наци» того времени. Приходъ къ власти кабинета фонъ-Папена и его тогдашняя политика («онъ опирался на уходящую и полуотжившую и у насъ касту» — какъ сказалъ «наци») имѣли послѣдствіемъ, правда, увеличеніе голосовъ «правительственныхъ» партій, и паденіе голосовъ, поданныхъ Германіей за націоналъ-соціалистовъ, **но при огромномъ увеличеніи въ то же время, голосовъ, полученныхъ компартіей....** Тогда, нѣкоторымъ даже казалось, что націоналъ-соціалистическое движеніе остановилось въ своемъ развитіи и даже пошло на убыль.

Что же было причиной этого? Данное тогда прессой наци объясненіе указывало, **что коль скоро руководство борьбой съ коммунизмомъ переходитъ въ руки полуотжившихъ кастъ, коммунистическая агитація,** ссылаясь на «рѣакцію», **легко отклоняетъ отъ истиннаго освободительнаго отъ коммунизма движенія массы бѣднѣйшихъ классовъ....** Для «совѣтскихъ» немедленно встаетъ вопросъ о томъ, не является ли «германскій случай» дней канцлерства фонъ-Папена «прообразомъ» случая «россійскаго» тѣхъ дней, когда коммунизмъ тамъ, у насъ, будетъ рушится? Вѣдь если въ «германскомъ случаѣ», о которомъ говорится, партіи, выдвинувшія фонъ-Папена, были **внутри** своей страны, **среди** своего народа, то въ нашемъ «россійскомъ» или «совѣтскомъ» случаѣ партіи соотвѣтствующіе «Дейтшъ Націонале» будутъ составлены въ первое время почти исключительно изъ эмигрантовъ, т. е. людей, долженствующихъ прійти въ страну, долго внѣ страны жившихъ, а потому (внѣ зависимости отъ ихъ программы) исключительно уязвимыхъ для агитаціи коммунистовъ.

Въ «случаѣ фонъ-Папена» человѣкъ «совѣтскій» прежде всего ищетъ выводы полезные для своего «часа», ибо тогда каждая мелочь естественно будетъ имѣть огромное, и, можетъ быть, и рѣшающее, значеніе. И«урокъ» германскій имъ поэтому пропущенъ безъ вниманія быть не можетъ....

«Окраины» и «центръ» въ «совѣтскомъ» случаѣ.

Переходъ разговора на «окраинный вопросъ», естественно, долженъ привести къ изложенію того, какъ же въ дѣйствительности чувствуютъ себя «совѣтскія» «окраины» (говоря языкомъ собесѣдниковъ), въ чемъ видятъ свою связь съ центромъ, въ чемъ ищутъ путей своей свободы. Совѣтская дѣйствительность сегодняшняго дня значительно далека отъ того состоянія «окраинъ» (которыя тогда именно только ими и были) въ дни прежней Россіи. На улицахъ Казани русскій языкъ сталъ рѣдкимъ, а «бумажка», написанная въ «Бакинскій» совѣтъ не на тюркскомъ языкѣ, врядъ ли возымѣетъ какую-либо силу, равно какъ и празднованіе «пятницы» въ этомъ городѣ (до введенія «непрерывки») давно уже вошло въ плоть и кровь населенія. **«Совѣтскій человѣкъ не видитъ въ этомъ, однако, ничего удивительнаго и ненормальнаго.** Это же ясно, что азербайджанецъ или татаринъ должны го-

ворить по-тюркски, а украинецъ (тамъ то вовсе не избѣгаютъ этого слово) — по украински!.. И **наличіе новаго положенія какъ разъ является залогомъ «связи» съ центромъ (Москвой), а попытка его нарушить будетъ крупнѣйшимъ поводомъ въ пользу «отдѣленія» навсегда ущемленной въ своемъ правѣ «республики»** (употребимъ «тамошнее» слово). Неудобства рускаго человѣка, имъ зачастую и испытываемые, вполнѣ компенсируются возможностью въ чуждомъ русскому уху рѣчи избѣгнуть коммунистическихъ «истинъ». Коммунизмъ мертвъ безъ непрерывной лжи, безъ непрывнаго террора. Но эта ложь и этотъ терроъ встрѣчаютъ чудовищное препятствіе именно въ разноплеменной рѣчи народовъ Совѣтскаго Союза. «Вождь», прибывшій изъ Москвы на «окраину» не въ состояніи уловить «контръ-революцію», высказанную по узбекски, и «мѣстные» «органы» **на своемъ языкѣ** многое могутъ сдѣлать для облегченія коммунистической каторги, не рискуя ознакомится съ ГОМЗОЙ или СЛОНОМЪ *). Привѣтствіе, сказанное по тюркски, батальону Азербайджанской Дивизіи, не укрѣпляетъ силу коммунизма на юго-востокѣ Кавказа, но сближаетъ **азербайджанцевъ**, его слышащихъ съ **русскимъ**, его произносящимъ, а «товарищъ» по коммунистической неволѣ будетъ понятъ дѣйствительно своимъ азербайджанскимъ «товарищемъ» лишь тогда, когда онъ произнесетъ это слово потюркски — «елдашъ»...

Программой освобожденія окраинъ должно быть освобожденіе ихъ отъ «коммунизма», а не отъ ихъ языка, обычаевъ, вѣры. Тогда поймутъ они и безъ словъ, что пришли ихъ друзья, а не враги, освободители, а не завоеватели. И помогутъ въ свою очередь освободиться и своимъ сосѣдямъ...

Балтійскіе государства - «лиллипуты»....

Взглядъ совѣтскаго человѣка на **внутреннія** нерусскія «республики» бывшей Россіи, предопредѣляетъ, конечно, и взглядъ его на «Окраинныя государства». Не отказывая въ правѣ жить по своему азербайджанцу или казанскому татарину, какъ можетъ онъ мыслить объ отказѣ въ чемъ бы то ни было, въ случаѣ — эстонца, финна или латыша. Полученное послѣдними счастье говорить на своемъ языкѣ, строить свою жизнь, соединилось въ ихъ случаѣ со счастьемъ не быть въ коммунистической неволѣ... Поэтому «совѣтскій» человѣкъ, если онъ только не коммунистъ, никогда въ мысляхъ своихъ не можетъ какъ-то «калькулировать» будущую судьбу государствъ-лимитрофовъ. Ихъ счастливая жизнь соединяется въ его представленіи (и это было неправильнымъ умолчать) еще и съ **глубокой благодарностью Судьбѣ за ихъ существованіе**.

Если для абстрактныхъ политиковъ это «лимитрофы», государства извѣстной экономической структуры, вызванные къ жизни извѣстной комбинаціей политическихъ условій въ Восточной Европѣ, для «совѣтскаго» человѣка это прежде всего «страны-убѣжища», тотъ обѣтованный рай, въ который многіе бѣгутъ въ дни неминуемой опасности, бѣгутъ черезъ тундры, лѣса, колючія проволоки подъ пулями чекистовъ. Для «совѣтскаго» человѣка прекрасно извѣстно то гостепріимство, та забота, которой окружаютъ, напримѣръ, финны, несчастнаго полуживого бѣглеца, добравшагося черезъ тысячи препятствій, наконецъ, до ихъ «свободной» (т. е. не имѣющей коммунизма) земли.... Пройдетъ коммунизмъ, но память объ страшныхъ его дняхъ надолго останется въ «совѣтскомъ» человѣкѣ И вмѣстѣ съ памятью о немъ, останется и память о тѣхъ странахъ, существованіе которыхъ было для тысячъ свѣтлымъ лучомъ надежды. И когда освободившійся русскій человѣкъ сможетъ говорить съ людьми «окраинныхъ» государствъ, онъ всегда будетъ говорить съ ними, какъ со своими близкими и дорогими....

Заканчивая бесѣду германецъ сказалъ, что его страна «хотѣла бы видѣть въ Россіи друга, забывшаго вражду». «Совѣтскій» человѣкъ этой вражды не имѣетъ и имѣть не можетъ. Но правящая въ странѣ коммунистическая партія и сидящіе въ Кремлѣ ея руководители ненавидятъ Новую Германію звѣриной ненавистью, ненавидятъ и будутъ всегда ненавидѣть. Ибо она загородила имъ путь къ міровой коммунистической революціи....

Пусть не забываютъ объ этомъ нѣмцы и сдѣлаютъ изъ этого соотвѣтствующіе выводы...

А. Соболевъ.

*) Г О М З А — Государственное Объединеніе Мѣстъ Заключенія. С Л О Н — Сѣверные Лагери Особаго Назначенія **(авторъ)**.

ДЕНЬ ПАРТИЗАНА.

12 ноября Россійскій Имперскій Союзъ, при участіи Національной Организаціи Русскихъ Развѣдчиковъ и редакціи журнала «Часовой» организовалъ сборъ въ пользу русскихъ партизанъ и собраніе въ залѣ на улицѣ Ласъ-Касъ. Несмотря на то, что въ тотъ же вечеръ въ залѣ Трокадеро состоялся большой концертъ, а въ Собраніи Галлиполійцевъ собраніе, посвященное Добровольческой арміи — вечеръ, посвященный русскому партизану собралъ многочисленную аудиторію и всѣ доклады были прочитаны при особо внимательномъ и чуткомъ отношеніи слушателей. Развернутая докладчиками потрясающая картина геройской борьбы партизанъ за освобожденіе родины — произвела громадное впечатлѣніе на собравшихся, среди которыхъ было много молодежи и женщинъ. Доклады были прочитаны соратникомъ И. С. Гардскимъ, А. Юшкевичемъ (фактическая работа партизанъ и братчиковъ), Е. Тарусскимъ (о партизанѣ Чернецовѣ). Экспромтомъ выступилъ А. В. Карташовъ, съ присущимъ ему краснорѣчіемъ доказавшій, что конечный успѣхъ партизанщины возможенъ только при одновременномъ переворотѣ на верху. Ст. развѣдчикъ Романъ Новикъ прочелъ свое стихотвореніе о партизанахъ.

Заключительный докладъ былъ сдѣланъ главою Имперскаго Союза Н. Н. Рузскимъ. Подъ впечатлѣніемъ его сильной и горячей рѣчи собравшіеся и разошлись, не жалѣя о томъ, что потратили вечеръ на духовное общеніе съ тѣми лучшими русскими людьми, которые въ теченіе 15 лѣтъ не прекращаютъ борьбы съ коммунистами и съ оружіемъ въ рукахъ умираютъ за свободу Россіи.

Великая война на Кавказскомъ фронтѣ 1914-1917 г.

ГЕН.-МАЮРЪ Б. А. ШТЕЙФОНЪ.

Великая война на русскомъ фронтѣ, хотя со времени ея окончанія прошло уже 15 лѣтъ, мало изучена. Большевики ею не интересуются, а зарубежье не располагаетъ возможностями для изученія. Въ сущности, кромѣ «Галиційской битвы» ген. Головина, мы не имѣемъ иныхъ серьезныхъ изслѣдованій изъ эпохи Великой войны.

Какъ извѣстно, война эта и на всѣхъ европейскихъ фронтахъ, показала глубокое паденіе мірового военнаго искусства, что явилось закономѣрнымъ послѣдствіемъ общаго увлеченія матеріалистической философіей. И только на Кавказѣ, въ дѣяніяхъ ген. Юденича мы видѣли яркій взлетъ русскаго военнаго искусства. Только на Кавказѣ, силою русской одаренности, вновь засіяли вѣковѣчные военные принципы, такъ прочно забытые на остальныхъ фронтахъ.

Наша предвоенная стратегія, а затѣмъ и Ставка, недооцѣнили политическаго значенія Кавказскаго театра. Поэтому, нашъ планъ войны допускалъ возможность оставленія русскими войсками Закавказья и отходъ на линію главнаго хребта. Ошибочность политическихъ предпосылокъ повлекли за собою и стратегическія заблужденія. Въ результатѣ, малочисленной кавказской арміи*) надо было удерживать 1000 верстный фронтъ противъ численно сильнѣйшаго противника.

Сарыкамышская операція вскрыла замыслы панисламизма и въ теченіе всей войны, кавк. армія должна была сдерживать главный натискъ мусульманскаго міра. Не трудно представить, къ какимъ трагическимъ послѣдствіямъ мірового масштаба привели бы неудачи русскихъ войскъ на Кавказѣ.

Недавно вышедшая книга ген. Масловскаго**), съ полной объективностью, подкрѣпленной точными фактами, излагаетъ исторію героической борьбы на Кавказѣ. А на фонѣ изумительныхъ по замыслу и по исполненію операцій, вырисовывается во всемъ своей мощности военный талантъ ген. Юденича.

Зимою, 1914 г., главныя русскія силы были глубоко обойдены 9 и 10 турецкими корпусами. Въ обстановкѣ почти полной безнадежности*) на фронтъ прибываетъ начальникъ штаба арміи ген. Юденичъ и вступаетъ въ командованіе II Туркестанскимъ корпусомъ, на который, главнымъ образомъ, обрушились турки. Излучая нечеловѣческую энергію и мастерски маневрируя по внутреннимъ операціоннымъ

Ген. Н. Н. Юденичъ со штабомъ на передовыхъ позиціяхъ.

*) II и III кавк. к-са были отправлены на западный фронтъ.

) **ГЕН. Е. В. МАСЛОВСКІЙ: Міровая война на Кавказскомъ фронтѣ. Изд. «Возрожденія». Цѣна 50 ф.

*) Передовыя части турокъ уже появились у Ардагана и въ виду Карса. Тифлисъ эвакуировался. Ген. Мышлаевскій, фактически командовавшій Кавказск. арміей, отдалъ приказъ объ общемъ отходѣ, предписавъ бросить обозы и другія тяжести, отрѣзанная армія могла отходить только горными тропами. Стояла суровая, снѣжная зима. Приказъ объ отходѣ обрекалъ армію на гибель.

линіямъ, ген, Юденичъ, въ теченіе мѣсяца непрерывныхъ жестокихъ боевъ, наноситъ турецкой арміи полное пораженіе. По оффиціальнымъ свѣдѣніямъ турец. генер. штаба, ихъ армія, начавшая операцію въ составѣ 150 тысячъ, насчитывала къ концу Сарыкамышскаго сраженія всего лишь 12.400 чел. Кавказъ былъ спасенъ!

Послѣ Сарыкамыша, ген. Юденичъ назначается командующимъ Кавказской арміей. Получивъ оперативную свободу дѣйствій, его талантъ разгорается съ удивительнымъ блескомъ.

Въ краткой журнальной статьѣ нѣтъ возможности описать, хотя бы кратко ходъ войны на Кавказѣ. Эфратская операція, Азапкейское сраженіе, взятіе Трапезунда и рядъ другихъ, все это образцы высокаго военнаго искусства. Своего же высшаго расцвѣта талантъ ген. Юденича достигаетъ при штурмѣ Эрзерума, крѣпости, считавшейся неприступной всѣми міровыми военными авторитетами. Послѣ 5-дневнаго легендарнаго штурма, крѣпость взята 3 февраля 1916 г.

По величію замысла и по исполненію, штурмъ Эрзерума является классическимъ образцомъ военнаго искусства.

Съ полной объективностью и анализируя только факты, излагаетъ ген. Масловскій операціи кавказской арміи. Работы военно-историческаго содержанія будутъ цѣнны лишь тогда, когда онѣ богаты не только фактами, но и психологическимъ разборомъ. Разбираемый трудъ вполнѣ удовлетворяетъ этимъ требованіямъ. Описывая военные факты, авторъ одновременно вводитъ читателя въ область болѣе сокровенную, раскрывая процессъ полководческаго творчества ген. Юденича. Заданіе весьма трудное, но Е. В Масловскій выполнилъ его прекрасно.

Читая «Исторію войны на Кавказскомъ фронтѣ», мы убѣждаемся, какъ проникновенно чувствовалъ ген Юденичъ духовную природу войны и какъ умѣлъ онъ примѣнять основные принципы военнаго дѣла. Рѣшительно всѣ побѣды Кавказск. арміи были выиграны, благодаря преобладанію духа надъ матеріей. Моральный элементъ былъ той основной базой, на которой покоились всѣ оперативные расчеты кавказскаго командованія.

Глубоко враждебный раціоналистическимъ теоріямъ, всю пагубность которыхъ выявила Великая война, ген. Юденичъ, по своему военному міровоззрѣнію былъ убѣжденнымъ классикомъ военнаго дѣла. Поэтому, въ областяхъ прикладного искусства мы видимъ, что объектомъ своихъ дѣйствій, онъ неизмѣнно выбираетъ живую силу (армію) противника. И громитъ ее тысячелѣтнимъ, незыблемымъ пріемомъ подлиннаго военнаго искусства — маневромъ.

Послѣ Суворова, т. е. на протяженіи болѣе столѣтія, русская военная исторія не знаетъ полководца, который могъ бы сравняться съ Юденичемъ въ искусствѣ маневра. Воистину, онъ художникъ маневра!

Генералъ Юденичъ высоко вознесъ русское военное искусство, вернувъ его на прочно забытые историческіе пути.

Дѣянія Юденича даютъ ему право занять одно изъ первыхъ почетныхъ мѣстъ въ пантеонѣ русской славы.

Съ выходомъ «Міровой войны на Кавказскомъ фронтѣ», наши курсы и кружки военнаго образованія получили полную возможность изучать военное дѣло не по упадочнымъ образцамъ европейскихъ фронтовъ, а по дѣламъ наиболѣе полно выявляющимъ сущность русскаго военнаго творчества.

Книга ген. Масловскаго одновременно и серьезный военно-научный трудъ, — одно изъ нашихъ достиженій зарубежной военной исторіографіи и книга, увлекательная даже и не для спеціалиста. Она вызываетъ такъ много мыслей и такъ удовлетворенно волнуетъ нашу національную гордость.

Изумляешься, что въ тяжелыхъ условіяхъ изгнанія, ген. Масловскій умѣлъ создать столь цѣнное военно-историческое изслѣдованіе.

Б. А. Штейфонъ.

ЭРЗЕРУМЪ

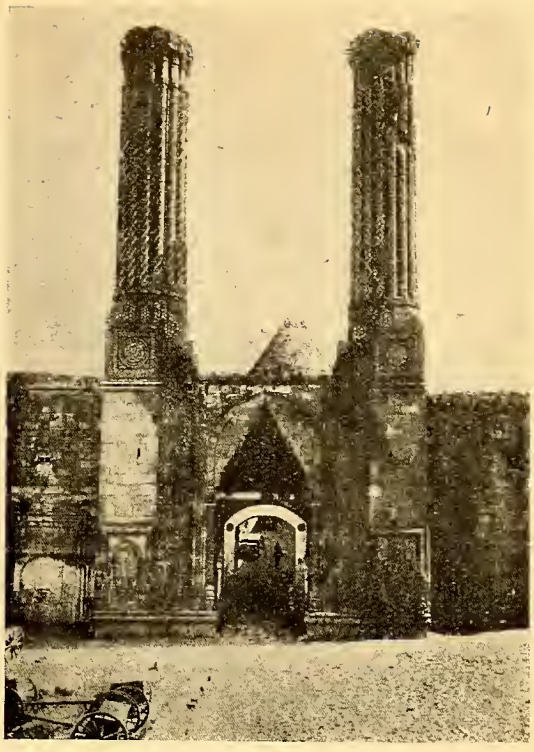

Арсеналъ.
(Постройка колоннъ относится ко времени появленія сельджукскихъ турокъ въ М. Азіи, въ XI вѣкѣ).

Вооруженныя силы совѣтскаго союза

(См. «Часовой» №№ 110-113).

IV. БЮДЖЕТЪ КРАСНОЙ АРМІИ

Въ 1922-23 году на военныя нужды было ассигновано 244 милл. рублей; въ 1929-30 г. — 1125 мил. руб.; въ 1932 г. — 1396,5 мил. р. и въ 1933 г. 1626,5 мил. р., т. е. за 10 лѣтъ военный бюджетъ Красной Арміи увеличился почти на 670 проц. На самомъ же дѣлѣ военный бюджетъ СССР неизмѣримо больше, т. к. въ вышеприведенную цифру не входятъ расходы на военную промышленность, на строительство стратегическихъ дорогъ, на постройку казармъ, всѣ очень значительные расходы на подсобныя военныя организаціи и т. д. По размѣрамъ своихъ военныхъ расходовъ въ настоящее время Красная Армія занимаетъ одно изъ первыхъ, если не первое, мѣстъ во всемъ мірѣ.

V. КОМАНДНЫЙ СОСТАВЪ

Командный составъ Красной Арміи можно раздѣлить на три рѣзко другъ отъ друга отличающихся группы:

1) ОФИЦЕРЫ ЦАРСКАГО ВРЕМЕНИ: ихъ осталось уже очень немного; менѣе 10 проц. всего командnаго состава. Строевыхъ должностей они не занимаютъ, а состоятъ, гл. обр., преподавателями въ военныхъ школахъ, а также занимаютъ должности въ органахъ центральнаго управленія Арміи.

2) УЧАСТНИКИ ГРАЖДАНСКОЙ ВОЙНЫ. Они составляютъ приблизительно 25 проц. всего числа краснаго офицерства. Въ большинствѣ не имѣютъ ни какого образованія, но въ нѣкоторой степени замѣняютъ его многолѣтнимъ опытомъ.

3) КРАСНЫЕ ОФИЦЕРЫ, получившіе военное образованіе въ совѣтскихъ школахъ. Они, несомнѣнно, представляютъ наиболѣе не-подготовленный составъ К. А. Въ погонѣ за усиленнсй «коммунизаціей» и «пролетаризаціей» командnаго состава, сов. правительство удѣляетъ очень мало вниманія образованію своихъ офицеровъ. Несмотря на хвастливыя утвержденія Ворошилова о томъ, чтс командный составъ К. А. на должной высотѣ, можно съ увѣренностью сказать, что, несмотря на нѣкоторое улучшеніе по сравненію съ предыдущими годами уровень образсванія теперешняго краснаго офицерства значительно ниже, нежели у офицеровъ армій другихъ странъ.

Въ 1929 г. 90 проц. курсантовъ военныхъ школъ сов. Россіи получили только низшее образованіе (стъ 2-хъ до 4-лѣтней школы) и 9,5 проц. среднее образованіе (отъ 7-8-лѣтней школы). Въ томъ же самомъ году въ одной изъ военныхъ академій 70 прсц. обучавшихся офицеровъ имѣло, не считая военнаго, одно лишь низшее образованіе.

Въ вопросѣ подготовки красныхъ офицеровъ выявляется одно изъ самыхъ слабыхъ мѣстъ всей совѣтской системы; интересы защиты страны отходятъ на второй планъ передъ интересами коммунистиче - ской партіи; сов. правительство стремится не столько подготовить кадры опытныхъ, знающихъ свое дѣло офицеровъ, какъ возмсжно больше насытить армію «абсолютно преданнымъ коммунистическимъ элементомъ», не считаясь съ тѣмъ, что этотъ элементъ совершенно не способенъ занимать командныя должности въ современной арміи.

Командный ссставъ К. А. раздѣленъ на 15 категорій:

НИЗШІЙ КОМАНДНЫЙ СОСТАВЪ — 1-я и 2-я категоріи соотвѣтствуютъ унтеръ-офицерскому составу другихъ армій; 3-я — помощникъ командира взвода; 4-я — старшій (фельдфебель).

СРЕДНІЙ КОМАНДНЫЙ СОСТАВЪ — 5-я кат. — командиръ взвода, 6-я — пом. командира роты, 7-ая командиръ роты, 8-я — командиръ стдѣльной роты.

СТАРШІЙ КОМАНДНЫЙ СОСТАВЪ — 9-я кат. — командиръ батальона, 10-я — пом. командира полка, 11-я — командиръ полка.

ВЫСШІЙ КОМАНДНЫЙ СОСТАВЪ — 12-ая кат. — командиръ бригады, 13-я — начальникъ дивизіи, 14-я — командиръ корпуса, и 15-я — командующій войсками округа.

ЭРЗЕРУМЪ.

Турецкія знамена, взятыя нашими войсками.

Русскія войска въ Эрзерумѣ.

Курсанты, съ успѣхомъ закончившіе курсъ военной школы зачисляются въ 5-ю категорію. Прослуживъ въ ней 2 года, молодые офицеры переводятся въ 6-ую категорію и черезъ слѣдующіе 2 года въ 7-ю категорію. Т. обр., черезъ 4 года, но ни въ коемъ случаѣ не позже чѣмъ черезъ 6 лѣтъ, красные офицеры станвятся командирами роты, эскадрона или батареи. Тѣ изъ красныхъ офицеровъ, которые почему-либо черезъ 6 лѣтъ послѣ выпуска изъ военной школы не зачислены въ 7-ую категорію, по совѣтскимъ законамъ увольняются отъ дѣйствительной военной службы.

Для того, чтобы сдѣлаться командиромъ батальона, красный офицеръ долженъ закончить спеціальные курсы, продолжающіеся 12 мѣсяцевъ, а черезъ 2 года послѣ ихъ окончанія офицеры зачисляются въ 9-ую категорію. Для повышенія въ слѣдующую категорію каждый разъ требуется прохожденіе спеціальнаго курса продолжительностью также въ 12 мѣсяцевъ. Ксмандиръ полка, послѣ трехлѣтняго командованія можетъ быть назначенъ командиромъ бригады, а послѣ 5 лѣтъ командованія полкомъ онъ получаетъ право быть назначеннымъ начальникомъ дивизіи. Если командиръ полка черезъ 6 лѣтъ послѣ своего назначенія не назначенъ на старшую должность — онъ долженъ покинуть дѣйствительную службу.

Бросается въ глаза исключительно низкій предѣльный возрастъ, установленный для красныхъ офицеровъ на занятіе ими должностей дѣйствительной службы. Такъ, для средняго командиаго состава этотъ возрастъ составляетъ 40 лѣтъ, для старшаго — 45 лѣтъ, и для высшаго — 50 лѣтъ.

Дальнѣйшее продвиженіе красныхъ офицеровъ зависитъ въ первую голову отъ ихъ преданности сов. власти и ихъ отношенія къ коммунистическимъ идеямъ и «генеральной линіи» Сталина.

Въ настоящее время «коммунизація» командиаго состава К. А. проведена примѣрно на 75 проц. Вотъ послѣднія цифровыя данныя , приведенныя Ворошиловымъ въ его рѣчи 23 февраля 1933 года.

Командующіе войсками округовъ на всѣ 100 проц. члены компартіи; командиры стрѣлковыхъ корпусовъ также; командиры стрѣлковыхъ дивизій — 95 прсц.; командиры стрѣлковыхъ и кавалерійскихъ полковъ — 88 проц.; командиры баталіоновъ — 72 проц.; командиры ротъ и взводовъ — 69 проц. Среди артиллеристовъ и авіаторовъ процентъ коммунистовъ еще выше.

Кн. А. М. Куракинъ.

ОТЪ РЕДАКЦІИ.

Начиная съ настоящаго номера, въ составъ нашихъ постоянныхъ сотрудниковъ вступилъ генеральнаго штаба генералъ-маіоръ **Б. А. Штейфонъ** (б. нач. штаба Бредовскаго отряда, б. нач. штаба 1 арм. корпуса и комендантъ г. Галлиполи), широко извѣстный русской военной эмиграціи, какъ одинъ изъ нашихъ лучшихъ военныхъ критиковъ.

По просьбѣ редакціи, Б. А. Штейфонъ согласился принять руководящее участіе въ военно-библіографическомъ отдѣлѣ журнала.

НАГРАДА ПОЛК Н. Т. БѢЛЯЕВУ

Корпорація академиковъ артиллеристовъ русской эмиграціи, на основаніи параграфа 6-го своего устава, присудила 20 мая с. г. бывшему ученику, сподвижнику и послѣдователю «отца металлургіи» заслуж. орд. профессора Михайловской артиллерійской академіи Д. К. Чернова, полк. Николаю Тимофеевичу Бѣляеву золотую медаль за выдающіяся научныя изслѣдованія и работы по металлургіи, опубликованныя на разныхъ языкахъ въ теченіе времени 1906 — 1933 г. г., какъ въ Россіи, такъ и за ея предѣлами.

11 ноября состоялось торжественное засѣданіе конференціи академиковъ артиллеристовъ, во время которой полк. Бѣляеву былъ врученъ соотвѣтствующій дипломъ.

ГЕН.-ЛЕЙТ. Н. Н. СТОГОВЪ.

О Генералѣ Калединѣ

Прочелъ небольшую книжку г. Э. Г. ф. Валя подъ заглавіемъ: «Кавалерійскіе обходы генерала Каледина 1914-1915 г. г.». *).

Г. фонъ Валь, имѣвшій честь быть начальникомъ штаба 12-й кавалерійской дивизіи, въ первыхъ 11-ти главахъ своего труда описываетъ тѣ боевые подвиги покойнаго А. М. Каледина, коихъ самъ былъ и непосредственнымъ участникомъ.

Въ главѣ же 12-й и послѣдней г. фонъ-Валь, давъ генералу Каледину, какъ н-ку кав. дивизіи, слѣдующую блестящую характеристику: «Никто въ русской арміи не можетъ сравниться съ нимъ по глазомѣру, по быстротѣ схватыванія обстановки, оцѣнкѣ тактическаго ключа дѣла, быстроты рѣшенія, желѣзной воли при проведеніи въ исполненіе намѣченной цѣли, твердости и упорству въ минуты великой опасности» и указавъ, что «его успѣхи выдвинули его на должность командира корпуса и вскорѣ послѣ этого командующаго арміей», спрашиваетъ — «Былъ ли Калединъ и тутъ столь же неподражаемъ»? и отвѣчаетъ — люди хорошо знакомые съ его дѣятельностью на этихъ должностяхъ отрицаютъ это». Далѣе г. фонъ-Валь какъ бы въ доказательство только что высказаннаго мнѣнія лицъ хорошо, якобы, знакомыхъ съ дѣятельностью Каледина, приводитъ взятое имъ изъ мемуаровъ Брусилова отрицательное мнѣніе послѣдняго о генералѣ Калединѣ, какъ командирѣ корпуса и командующемъ арміей.

Какъ бывшій генералъ-квартирмейстеръ, а затѣмъ и начальникъ штаба 8-й арміи, которой командовалъ Калединъ, не могу не обратить вниманія лицъ, ознакомившихся съ трудомъ фонъ Валя на нѣкоторую, по меньшей мѣрѣ, «голословность» сужденія о дѣятельности генерала Каледина, какъ командира корпуса и командующаго арміей.

Генералъ Калединъ принялъ 12-й корпусъ, входившій въ составъ 8-й Арміи, поздней осенью 15-го года, а сдалъ его ранней весной 16-го года. Зима 15/16 года прошла на фронтѣ 8-й Арміи въ спокойной позиціонной обстановкѣ, но и за это время ген. Калединъ показалъ себя «вдумчивымъ» военноначальникомъ, такъ какъ по своей иниціативѣ, предпринялъ короткое частичное наступленіе на одномъ изъ участковъ фронта корпуса, для его исправленія, что ему и удалось. Вообще же за зимній періодъ 15/16 годовъ генералъ Калединъ проявилъ такую заботливость о всѣхъ нуждахъ корпуса и о боевой его подготовкѣ къ предстоящимъ весной 16-го года наступательнымъ операціямъ, что могъ съ большой вѣрой въ успѣхъ ожидать соотвѣтствующихъ распоряженій сверху.

За время командованія корпусомъ ген. Каледину просто не было случая проявить себя въ настоящей боевой обстановкѣ и тѣмъ болѣе въ той «маневренной» обстановкѣ, въ которой онъ такъ ярко себя показалъ въ роли Начальника 12-й кавалерійской дивизіи, а потому и сужденіе г. Э. фонъ Валя о ген. Калединѣ, какъ командирѣ корпуса, можно считать совершенно голословнымъ.

Но вотъ какъ характеризуетъ ген. Каледина тотъ же г. фонъ Валь по опыту операціи подъ «Чарна», когда ген. Калединъ командовалъ, кромѣ своей 12-й дивизіи, пѣх. дивизіей ген. Липовца и Желѣзной стрѣлковой Бригадой ген. Деникина, т. е. въ сущности во время этой операціи ген. Калединъ и являлся командиромъ корпуса, а не дивизіи: «Обращаетъ на себя вниманіе», пишетъ г. Э. фонъ Валь, «поведеніе Каледина въ эти дни —

*) Э. Г. фонъ-Валь. Кавалерійскіе обходы ген. Каледина. Таллинъ. 1933. (Изд. автора).

А. М. Калединъ со штабомъ на ст. Сарны.

совершенно иное, чѣмъ обыкновенно. Дивизія всегда видѣла своего начальника впереди, а тутъ онъ почти не покидаетъ штаба и лишь въ исключительныя минуты высылаетъ начальника штаба впередъ. Такой образъ дѣйствій всякій, побывавшій на войнѣ, сочтетъ единственно правильнымъ поведеніемъ высшаго начальника, такъ какъ нѣтъ большей ошибки старшаго руководителя операціей, чѣмъ принятіе личныхъ впечатлѣній на томъ мѣстѣ, гдѣ онъ самъ видитъ событія. Его рѣшенія подпадаютъ подъ вліяніе частнаго эпизода, вмѣсто ясной оцѣнки общаго дѣла. Кромѣ того, донесенія должны сразу же попадать въ руки руководителя, а не рыскать въ пространствѣ въ погонѣ за нимъ» (стр. 51).

Главное, конечно, не въ приведенной выше похвалѣ г. фонъ Валя — образа дѣйствій ген. Каледина въ операціи подъ Чарна, а въ томъ, что операція эта была удачна и что руководилъ этой операціей ген. Калединъ, проявившій себя въ ней уже не въ роли начальника дивизіи, а командира корпуса.

Теперь два слова о ген. Калединѣ какъ о Ком. 8й Арміей. Армію ген. Калединъ принялъ ранней весной 16-го года и на него легли какъ вся подготовка Арміи къ лѣтнему наступленію, такъ и производство самого наступленія, окончившагося блестящей побѣдой, о каковой побѣдѣ тотъ же г. фонъ Валь пишетъ: «Въ исторію имя Каледина, какъ командующаго арміей, все же войдетъ въ качествѣ героя Луцкаго прорыва» (стр. 63).

Конечно, несмотря на блестящій въ началѣ операціи успѣхъ 8-й Арміи, выразившійся въ прорывѣ непріятельскихъ позицій и въ сотняхъ взятыхъ орудій и въ сотняхъ тысячахъ плѣнныхъ, могутъ найтись скептики, кои скажутъ, что это сдѣлали войска и что во всякомъ случаѣ могло быть сдѣлано больше. На первое могу сказать — не мнѣ умалять доблесть славныхъ войскъ и умѣлое руководство частныхъ начальниковъ 8-ой Арміи, но утверждаю, что только общее руководство Командующаго Арміей генерала Каледина, какъ подготовкой, такъ и самимъ наступленіемъ дало тѣ плоды, кои такъ умѣло пожали ввѣренныя генералу Каледину славныя войска Арміи. Что касается развитія успѣха и того, что въ концѣ концовъ даже и столь блестяще начатое наступленіе захлебнулось и не завершилось окончательнымъ разгромомъ противника, то причину этого даже и пристрастные критики должны будутъ отнести въ гораздо большей степени къ общей обстановкѣ на всемъ фронтѣ и на высшее командованіе, чѣмъ на командованіе Арміей, ибо для развитія всякаго успѣха и тѣмъ болѣе въ войнѣ позиціонной требуются, прежде всего, достаточные резервы, а ихъ то какъ разъ во время и не было: все подавалось съ опозданіемъ (пакетами и издалека).

Осенью 16-го года генералъ Калединъ со штабомъ 8-й Арміи былъ перевезенъ въ Черновицы и

ПРОФ. ГЕН. Н. Н. ГОЛОВИНЪ ВЪ БѢЛГРАДѢ.

Во дворѣ Русскаго Посольства Слѣва отъ ген. Головина Начальникъ Бѣлградскихъ Курсовъ ген. Шуберскій.

Время пребыванія въ Бѣлградѣ профессора генералъ-лейтенанта Головина, отъ 28 октября до 12 ноября, было временемъ большого подъема у всѣхъ его учениковъ и послѣдователей, временемъ торжества его школы, глубокаго духовнаго и сердечнаго единенія всѣхъ тѣхъ, кто не оставилъ мысли о военномъ дѣлѣ и ясно сознаетъ необходимость сохраненія для родины очаговъ свободной и дѣйствительно научной мысли.

Профессоръ выступилъ въ Бѣлградѣ съ четырьмя публичными лекціями на тему: «Галиційская битва 16 года», «Лодзинская операція», «Дальневосточная проблема» и «О соціологіи войны», причемъ послѣдній докладъ былъ имъ сдѣланъ Научному Институту въ публичномъ его засѣданіи. Всѣ лекціи при исключительномъ порядкѣ собрали полный залъ новаго зданія «Русской Культуры» имени Императора Николая II-го. Кромѣ того, профессоръ ежедневно дѣлился своими мыслями съ офицерами, организованно занимающимися своимъ военнымъ образованіемъ. Этими же офицерами съ полной любовью и стараніемъ были выполнены многочисленныя схемы, иллюстрирующія доклады Генерала Головина, установлены при немъ дежурства и организованы самые доклады.

Многочисленныя приглашенія генерала Головина въ провинцію должны были быть отклонены за большой перегрузкой Генерала работой въ самомъ Бѣлградѣ. Все же нашему военному ученому пришлось участвовать въ нѣсколькихъ банкетахъ, устраиваемыхъ въ его честь IV Отдѣломъ Р. О. В. Союза, Обществомъ русскихъ офицеровъ Ген. Штаба, собравшимъ исключительно большое число членовъ, горячо привѣтствовать блестящаго представителя русской военной науки. Союзомъ Инвалидовъ, офицерами, интересующимися систематическимъ высшимъ военнымъ образованіемъ и т. д. Надо отмѣтить и

принялъ подъ свою команду новые корпуса, на новомъ фронтѣ, составлявшемъ лѣвый флангъ Юго-Западнаго фронта. Немедленно по принятіи командованія и по ознакомленіи съ обстановкой и войсками, началась подготовка къ кампаніи слѣдующаго 17-го года, которая не была проведена въ жизнь изъ-за начавшейся революціи и гибели всего фронта.

Приведеннаго фактическаго матеріала, полагаю, достаточно, чтобы сказать вполнѣ опредѣленно, что люди, хорошо, по мнѣнію г. фонъ-Валя, знакомые съ дѣятельностью ген. Каледина на постахъ Командира корпуса и Ком. Арміей, ошибочно судили о его неподготовленности къ этимъ постамъ. Конечно, говорить о какой-то «неподражаемости» и пр. было бы слишкомъ, но сказать, что ген. Калединъ и на этихъ постахъ былъ на мѣстѣ и не только не хуже, а даже лучше другихъ, **и можно и должно.**

«Можно быть геніальнымъ кавалеристомъ», говоритъ г. фонъ-Валь, «но не быть въ состояніи вести армію, такъ какъ это дѣлали Щербачевъ и Гурко, наши неподражаемые главнокомандующіе».

Я не имѣю ни права и ни малѣйшаго желанія умалять заслуги помянутыхъ славныхъ генераловъ русской арміи, но, чтя память покойнаго Алексѣя Максимовича Каледина, считаю своимъ нравственнымъ долгомъ сказать, что при сравненіи дѣятельности какихъ-либо лицъ, въ томъ числѣ и военно-начальниковъ, надо ставить ихъ въ болѣе или менѣе равныя условія. Такъ и въ данномъ случаѣ было бы, со стороны г. фонъ-Валя болѣе осторожно, если бы онъ воздержался и отъ приведеннаго имъ сравненія и отъ той оцѣнки ген. Каледина, какъ командира корпуса и ком. арміей, которую онъ сдѣлалъ, къ тому же съ чужихъ словъ, въ своемъ трудѣ.

Въ заключеніе скажу исключительно по личному впечатлѣнію отъ болѣе, чѣмъ годового пребыванія въ непосредственномъ подчиненіи генералу Каледину.

А. М. Калединъ былъ человѣкъ, старавшійся удивительно далеко заглянуть впередъ, оцѣнивая каждое предпріятіе и мѣропріятіе не только съ точки зрѣнія его исполнимости и непосредственныхъ результатовъ, а много дальше... въ смыслѣ вліянія на всю войну и даже.... на будущее государства. Это свойство, во всякомъ случаѣ, незаурядныхъ людей и помню, какъ я иногда подумывалъ: — «ахъ, быть бы Тебѣ въ Ставкѣ, быть можетъ, многаго удалось бы избѣжать и многое повернуть иначе».

Н. Стоговъ.

НОВАЯ ГЕРМАНІЯ

Маневры мекленбургскихъ «шупо» (вспомогательная полиція).

большое вниманіе, оказываемое высшими чинами Югославянской Арміи, друзьями русскихъ — серб - скими учеными и русскими учеными кругами, пред - ставленными въ Югославіи Научнымъ Институтомъ, Союзомъ русскихъ ученыхъ и Академической груп - пой.

12 ноября, провожаемый на вокзалѣ Делегатомъ В. Н. Штрандманомъ, Начальникомъ IV Отдѣла ге - нераломъ Барбовичемъ, Предс. Научн. Института Ака демикомъ проф. Ф. В. Тарановскимъ, многочислен - ными генералами и офицерами, во главѣ съ генералъ маіоромъ Шуберскимъ, Профессоръ генералъ Голо - винъ отбылъ въ Парижъ, провожаемый съ теплымъ чувствомъ тѣми, кто особенно цѣнитъ высоко по - лезную и глубоко патріотическую дѣятельность ге - нерала Головина.

. . . . . .

Настоящая замѣтка не даетъ возможности вой - ти въ сущность тѣхъ лекцій и публичныхъ докла - довъ съ которыми выступилъ генералъ Головинъ въ Бѣлградѣ. Подробное ихъ изложеніе имѣется въ Бѣлградской газетѣ «Русскій Голосъ», начиная съ № 135-го. Намъ важно отмѣтить то чувство общей гордости, которое внушаетъ всѣмъ намъ — русскимъ — имя нашего блестящаго военнаго ученаго, то еди - неніе, которое создалось вокругъ его имени и ту сер - дечную симпатію, которую онъ вызвалъ въ кругахъ, бывшихъ задолго до личнаго съ нимъ знакомства, его сторонниками и послѣдователями. Глубоко на - учный подходъ къ различнымъ вопросамъ военнаго и политическаго характера обезоруживалъ против - никовъ его выводовъ, большая сила доводовъ, по - строенныхъ на непреложныхъ принципахъ логики, дала новое и яркое освѣщеніе тѣмъ вопросамъ, кои толковались по обывательски обивчиво и разнорѣ - чиво въ угоду политиканствующимъ диллетантамъ. Профессоръ былъ строго внѣполитиченъ, но каж - дый угадывалъ въ немъ спокойную и ясную оцѣн - ку и международной политической обстановки и на - шихъ внутреннихъ дѣлъ. Офицерамъ въ Бѣлградѣ было радостно видѣть Генерала Головина, посѣщав - шаго совмѣстно съ Начальникомъ IV Отдѣла гене - раломъ Барбовичемъ Офицерское Собраніе, гдѣ про - изводились частныя занятія съ группами офицеровъ, было отрадно слышать изъ рѣчи его передъ много - численными слушателями блестящую оцѣнку, дан - ную имъ Генераламъ Врангелю и Кутепову, какъ блестящимъ его ученикамъ, которыми онъ «счаст - ливъ и гордится». Это признаніе дѣйствительности и неоторванности нашего ученаго отъ настоящей обстановки дѣлаютъ его имя еще болѣе популяр - нымъ, а его работу — безконечно цѣнной, такъ какъ печальный опытъ показалъ, насколько трудно спу - ститься въ наше время съ олимпійскихъ высотъ еще незабываемаго академическаго величія и заняться на стойчивой и неблагодарной работой въ неблагопрі - ятной обстановкѣ нищеты и равнодушія дѣломъ об - разованія и подготовки русскихъ военно-научныхъ работниковъ.

Необходимо еще разъ подчеркнуть характерныя особенности школы Генерала Головина, отчетливо формулированныя имъ въ этотъ пріѣздъ. Эти осо - бенности: развитіе въ себѣ волевого элемента, пол - ная конкретизація вопроса обученія, отчетливая яс - ность въ постановкѣ задачъ, совершенное мастер - ство въ умѣніи оріентироваться въ частныхъ слу - чаяхъ и только за этимъ, какъ вторая ступень — способность перейти къ обобщающимъ выводамъ, къ широкому научному взгляду къ масштабамъ ра - боты «Большого Ген. Штаба». Такова школа генера - ла Головина, цѣликомъ и строго научная, крайне психологичная и близкая къ дѣйствительной обста - новкѣ, въ которой приходится дѣйствовать квали - фицированнымъ военнымъ работникамъ, пополня - ющимъ войсковые штабы и дающимъ кадры началь-

ОПЕЧАТКИ

Въ статьѣ «Маленькое Предостереженіе» Г. Гош - това (№ 112-113 «Часового») замѣчены опечатки: 1) изданіе не Рейхсвера, а **Рейхсархива,** 2) вмѣсто плохой боевой готовности, читать **полной** боевой го - товности.

никовъ по современному сложныхъ строевыхъ ча - стей.

.....

Есть много способовъ проявить свою непримиренность, свою активность, свой непогасшій духъ и несломленную, не ушедшую въ обывательщину волю. Однимъ изъ нихъ является дѣло, къ которому зоветъ и которымъ руководитъ генералъ Н. Н. Го - ловинъ, дѣло высокой государственной мудрости и исторической дальновидности. Вокругъ этого дѣла объединились большія многочисленныя группы и одно это объединеніе ихъ само по себѣ указываетъ на жизненность этого дѣла, на его прекрасное и исключительное значеніе. Правда, сильны противоборствующія теченія, но вся отправная жизнь наша стала направляться по чьей то злой волѣ только цент робѣжными силами.

На одной изъ своихъ лекцій профессоръ гене - ралъ Головинъ сказалъ: «если періоду мира свойственно пріятіе принципа экономическаго матеріализ - ма, то военное время характеризуется превалиру - ющимъ значеніемъ психическаго элемента». Быть мо жетъ, въ этомъ именно кроется разгадка окружаю - щей насъ обстановки, рѣзкаго духовнаго конфликта и того, какъ мы одиноки.

Намъ, выросшимъ и воспитаннымъ войною, бе-режно хранящимъ тѣ духовныя цѣнности, которыя воодушевляли насъ на вооруженную борьбу, намъ, и посейчасъ вращающимся среди этихъ идей высшаго порядка — намъ непонятно послѣвоенное матеріали-стическое направленіе общества. Непонятны и смѣш-ны, и мы для него, опоздавшіе родиться неистовые донъ-Кихоты, сѣющіе то, что, быть можетъ, никогда не пожнемъ. И спрашиваютъ насъ представители «экономическаго матеріализма», какъ свидѣтельству-етъ одинъ офицеръ:

— Зачѣмъ вы все это учите, кого это вы тамъ собираетесь убивать и сколько вамъ за все это пла-тятъ...

Казалось бы, въ настоящее время такимъ вопро-самъ не должно быть мѣста; они, казалось бы, долж ны были отойти послѣ того, когда всѣ побывали подъ ружьемъ, когда всѣ прошли черезъ строй, во-очію убѣдились, зачѣмъ «все это учится», когда обы-ватели съ пулей въ затылкѣ недѣлями валялись на улицахъ родного своего города... Но если мы опять и смѣшны и одиноки, то именно потому, что страш-ное время забылось и мы являемъ собой контрастную картину людей, руководимыхъ «психическимъ эле-ментомъ», на фонѣ крайнихъ матеріалистическихъ настроеній.

Мы благодарны Обще-Воинскому Союзу, под-держивающему въ насъ то горѣніе, которое еще, Богъ дастъ, спасетъ отъ пули въ затылкѣ нынѣ при грѣвшагося обыватсля. Мы благодарны генералу Го - ловину за то, что онъ даетъ намъ эти воинскія идеи въ ясной и четкой формулировкѣ. Мы знаемъ, что только идеи руководятъ нашей жизнью. Соллогубъ сказалъ даже болѣе того — что только мечта ведетъ человѣка его жизненнымъ путемъ... Мы полюбили до смерти нашу мечту и идемъ смѣло среди холод - наго равнодушія, злобной иронiи и безъисходной по-шлости. Ле-Бонъ утверждаетъ, что однимъ изъ серьезныхъ факторовъ исторіи является страхъ пе - редъ мнѣніемъ глупцовъ. Дастъ Богъ, мы преодолѣ-емъ этотъ страхъ и объединимся въ нашей неска-занной мечтѣ.

Этимъ объясняется наша любовь и чувство ува-женія къ тѣмъ высокимъ авторитетамъ, которые ве-дутъ насъ этой дорогой и среди нихъ — къ научно-му нашему руководителю проф. Н. Н. Головину.

А. Коморовскій.

БОЛЬШОЕ ПРЕДОСТЕРЕЖЕНІЕ.

Въ номерѣ 112-113 «Часового» помѣщена статья Г. Гоштовта: «Маленькое предостереженіе», обра - щающая вниманіе изслѣдователей исторіи великой войны, на необходимость съ осторожностью отно - ситься къ совѣтскимъ источникамъ, даже въ тѣхъ случаяхъ, когда послѣдніе составлены на основаніи данныхъ военно-историческаго архива.

Вполнѣ соглашаясь съ мнѣніемъ автора статьи, тѣмъ болѣе, что нѣкоторые изъ приводимыхъ имъ примѣровъ я подробно анализировалъ во время про читанныхъ мною докладовъ о дѣйствіяхъ гвардей - ской конницы при отходѣ изъ В. Пруссіи, я хотѣлъ бы расширить его мысль указаніемъ, что съ такой же, если не большей осторожностью, нужно отно - ситься и къ германскимъ источникамъ.

Во второмъ томѣ капитальнаго труда по исторіи великой войны «Der Weltkrieg», изданнаго по ма теріаламъ Рейхсархива, на стр. 85 дается слѣдующее описаніе роли съигранной 1 германской кавалерій - ской дивизіей въ бою 6-19 августа 1914 г. у Каушена.

«Около полудня 19 августа, командиръ 2 Ланд - верной бригады полковникъ ф. Лупинъ, двинулъ, во исполненіе приказанія штаба арміи, свои, сосредо - точенныя у Краупишкена силы (2 батальона, 2 бата-реи) въ направленіи на Мальвишкенъ. Уже у Кау - шена эта небольшая часть вошла въ соприкосновеніе съ русскимъ кавалерійскимъ корпусомъ и завязала бой. Т. к. при бригадѣ не имѣлось никакихъ парковъ, то послѣ полудня обнаружился недохватъ снаря - довъ и несмотря на проявленную храбрость и боль-шія потери (одинъ только 2 б-нъ 4-аго Ландвернаго полка потерялъ 13 офицеровъ и 219 солдатъ), от - рядъ вынужденъ былъ отойти за Инстеръ.

Между тѣмъ, 1 герм. кав. дивизія, посланная ге-нераломъ Франсуа на помощь, спѣшила черезъ Эй-хенвальскій лѣсъ. Вечеромъ ея артиллерія настоль-ко неожиданно и успѣшно обстрѣляла противника, что послѣдній поспѣшно скрылся въ темнотѣ, въ на-правленіи на востокъ, **оставивъ на полѣ сраженія 7 орудій** (подчеркнуто мной). Ландверной бригадѣ, од нако, пользы отъ этого уже не было. Подъ вліяніемъ этого перваго неудачнаго столкновенія, отошла она ночью отъ Инстера на западъ».

Всякій, изучавшій дѣйствія русской конницы въ В. Пруссіи въ августѣ 1914 года, знаетъ, что никако-го участія въ бою у Каушена 1 герм. кав. дивизія не приняла и что не русская конница оставила на полѣ сраженія 7 орудій, а какъ разъ наоборотъ, лихой атакой Конной гвардіи захвачено было два германскихъ орудія.

Обстоятельство это не могло не быть извѣст - нымъ составителямъ «Weltkrieg» и если послѣдніе, тѣмъ не менѣе нашли возможнымъ помѣстить фан-тастическій разсказъ о поспѣшномъ отходѣ русска-го коннаго корпуса, подъ вліяніемъ артиллерійскаго огня одной германской кав. дивизіи и объ оставле-ніи при этомъ 7 орудій, то мы имѣемъ дѣло не съ ошибкой, а съ сознательнымъ искаженіемъ истины.

Въ бою 6-19 августа 1914 г., на лѣвомъ флангѣ

ВОЕННО-МОРСКОЙ ОТДѢЛЪ

Агонія Черноморскаго флота

Капитанъ 1-го ранга Меркушовъ.

Въ мартѣ 1918 года, австро-германскія войска, захвативъ всъ Малороссію,, продолжали движен'е на востокъ, создавая угрозу Севастополю. Поэтому, по занятіи ими Одессы и Николаева, Совѣтъ Народныхъ Комиссаровъ приказалъ перевести Черноморскій флотъ въ Новороссійскъ, эвакуировавъ, туда же, все имущество и запасы Севастопольскаго порта.

Мѣра эта не встрѣтила сочувствія со стороны портовыхъ рабочихъ, терявшихъ при этомъ постоянный заработокъ, обжившихся въ городѣ матросовъ, а, также, и войскъ гарнизона, опасавшихся недостатка съѣстныхъ припасовъ вслѣдствіе вывоза ихъ въ Новороссійскъ.

Бывшій штабъ командующаго флотомъ нынѣ именовавшійся Военно-Морскимъ отдѣломъ Центрофлота, съ к.-адм. Саблинымъ во главѣ, не имѣлъ никакой власти, являясь только техническимъ совѣтникомъ и исполнителемъ распоряженій центральнаго комитета флота, возглавляемаго мичманомъ военнаго времени Кнорусъ.

Какъ чины штаба, такъ и всѣ остальные морскіе офицеры, прекрасно понимали, что перевозка въ кратчайшій срокъ всего имущества Севастопольскаго порта или, хотя бы, наиболѣе цѣнныхъ и необходимыхъ станковъ и матеріаловъ, совершенно невозможна, а переводъ судовъ, въ неподготовленный для ихъ стоянки Новороссійскъ, приведетъ только къ напрасной гибели флота.

Распоряженіе Совѣта Народныхъ Комиссаровъ было тѣмъ болѣе непонятно, что, согласно статьи 5-ой Брестъ-Литовскаго мирнаго договора, русскія суда могли спокойно стоять въ русскихъ портахъ (даже не будучи разоруженными), потому Военно-Морской отдѣлъ Центрофлота запросилъ Москву.

Вызывается - ли эвакуація тѣмъ, что Севастополь не является теперь русскимъ портомъ?

Если же Севастополь — русскій портъ, то не будетъ ли выходъ изъ него въ Новороссійскъ нарушеніемъ статьи 5-ой Брестскаго договора?

Совнаркомъ отвѣтилъ весьма уклончиво. «Брестскій договоръ обязательно долженъ соблюдаться флотомъ; что же касается Севастополя, то мы считаемъ его русскимъ портомъ, но вѣдь и Одесса была русской, но это не помѣшало Германіи разъяснить ее украинскимъ городомъ».

Не добившись опредѣленнаго отвѣта, Центрофлотъ отправилъ въ Москву делегацію изъ комиссара при Черноморскомъ флотѣ Спиро и 2 своихъ членовъ.

Въ Москвѣ Спиро былъ арестованъ за преступленіе по должности, а отдѣльнымъ членамъ делегаціи было указано, что нарушеніе Черноморскимъ флотомъ условій брестскаго договора можетъ повести къ наступленію нѣмцевъ на Петроградъ.

Во избѣжаніе недоразумѣній Совѣтъ Народныхъ Комиссаровъ требовалъ, чтобы защищающіе Перекопъ красногвардейцы не открывали огня до тѣхъ поръ, пока германскія войска не подойдутъ вплотную къ ихъ окопамъ, а русскіе транспорты, при встрѣчѣ съ германскими подводными лодками, не стрѣляли, пока лодка, первая, не выпуститъ мины.

Относительно принадлежности Севастополя Россіи, или какому-либо другому государству, делегаціи такъ и не удалось получить опредѣленнаго отвѣта.

Съ начала апрѣля 1918 года германскія подводныя лодки начали усиленное крейсерство у крымскихъ береговъ а турецкій миноносецъ обстрѣлялъ и увелъ съ собою пароходъ «Трудъ».

На слѣдующій день Центрофлотъ послалъ нижеслѣдующія радіотелеграммы:

Одесса. Австро-Германскому Главнокомандующему. Константинополь. Турецкому Главнокомандующему.

«Вчера, 11го апрѣля, близъ Севастополя, была обнаружена германская подводная лодка. Въ тотъ же день, у Тарханкута, германо - турецкій миноносецъ обстрѣлялъ и увелъ съ собою нашъ ком-

*) По матеріаламъ, любезно предоставленнымъ С. В. Тухолка.

боевого расположенія конницы генерала хана Нахичеванскаго находился 2 дивизіонъ Л. Гв. Конной артиллеріи (2 и 5 бат.), который ни подъ Каушеномъ, ни за всю войну не оставилъ въ рукахъ противника ни одного орудія.

Съ легкой руки «Weltkrieg» ложь эту мы находимъ въ цѣломъ рядѣ другихъ германскихъ трудовъ и она повидимому прочно укоренилась въ германской военной литературѣ.

Я могъ бы привести еще цѣлый рядъ примѣровъ, но полагаю, что сказаннаго достаточно для того, чтобы всякій безпристрастный изслѣдователь съ должной осторожностью отнесся къ свѣдѣніямъ, почерпаемымъ изъ германскихъ источниковъ.

В. Хитрово.

мерческій пароходъ. Просимъ объяснить, чѣмъ вызваны эти враждебныя дѣйствія германо-турецкаго флота и должны ли мы разсматривать эти дѣйствія какъ возобновленіе войны на морѣ, ибо, съ своей стороны, нашъ флотъ, соблюдая Брестскій договоръ, доселѣ, воздерживался отъ всякихъ активныхъ выступленій противъ Германіи и ея союзниковъ. Предсѣдатель центральнаго комитета Черноморскаго флота Кнорусъ»..

13-го апрѣля Центрофлотъ просилъ Совнаркомъ «поддержать его протестъ передъ правительствами четверного союза противъ агрессивныхъ дѣйствій германо-турецкаго флота и сообщить, можетъ-ли нашъ флотъ, оставаясь, согласно Брестскому договору, мирно въ Севастополѣ, считать себя гарантированнымъ отъ всякаго покушенія и активныхъ выступленій со стороны Германіи и ея союзниковъ».

12-го апрѣля, Военно-Морской Комиссаръ Таврической республики послалъ Совѣту Народныхъ Комиссаровъ такое радіо:

«Нынѣшнее военное положеніе на Черномъ морѣ даетъ Германіи возможность объявить Брестскій договоръ нарушеннымъ и двинуться на Крымъ и Севастополь, вслѣдствіе чего нѣмцы могутъ захватить Черноморскій флотъ для себя, или для Украины.

Посему, ради спасенія Таврической республики отъ ужаснаго непріятельскаго нашествія и ради сохраненія флота для россійской федеративной республики, просимъ Совнаркомъ немедленно прекратить необредѣленность здѣшняго положенія, сговориться съ Германіей и ея союзниками о возстановленіи мирнаго полженія и нормальнаго плаванія на Черномъ морѣ, и о признаніи Крыма и Черноморскаго флота не входящими въ сферу борьбы, идущей на Украинѣ».

14-го апрѣля пришелъ отвѣтъ германскаго главнокомандующаго за № 284.

«Суда бывшаго Черноморскаго флота, плавающія подъ краснымъ флагомъ, который никѣмъ не признанъ, и о которомъ не было оффиціальнаго оповѣщенія, уже много разъ обстрѣливали аэропланы союзниковъ. Точно такъ же, пароходъ «Трудъ» атаковалъ германскую подводную лодку. Послѣдняя, сигналомъ, потребовала его остановки. Тогда этотъ вооруженный пароходъ немедленно открылъ по лодкѣ сильный огонь и спустилъ свой флагъ, поднявъ бѣлый, только тогда, когда получилъ попаданіе съ защищавшейся подводной лодки.

Тогда, согласно съ международнымъ морскимъ правомъ, пароходъ былъ захваченъ какъ военная добыча.

Такимъ образомъ, агрессивныя дѣйствія были открыты не союзниками, а плавающими подъ краснымъ флагомъ, судами бывшаго Черноморскаго флота».

16-го апрѣля пришелъ отвѣтъ изъ Константинополя:

«Возобновленіе морской войны на Черномъ морѣ не входитъ въ наши намѣренія при условіи, что-

ГЕРМАНСКІЙ «ДЛИННЫЙ МАКСЪ»

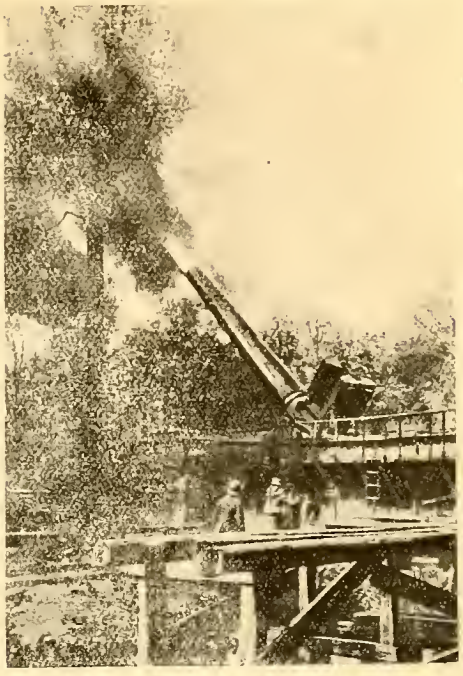

Выстрѣлъ по Бельфору 15" морского орудія, уступленнаго флотомъ арміи.

бы русскій Черноморскій флотъ строго соблюдалъ условія Брестскаго договора. Согласно статьѣ 5-ой этого договора Россія обязалась перевести свои военныя суда въ русскіе порты и оставить ихъ тамъ до заключенія общаго мира, или же, немедленно, ихъ разоружить. Вопреки этимъ условіямъ, русскія военныя суда были встрѣчаемы въ пути внѣ своихъ портовъ. Въ Херсонѣ онѣ, даже, напали на союзническія войска, прибывшія туда по просьбѣ украинскаго правительства, дабы содѣйствовать прекращенію гражданской войны.

Наконецъ, миноносцы стрѣляли въ турецкія войска на Анатолійскомъ побережьи.

Мы просимъ предсѣдателя Центральнаго Комитета Черноморскаго флота приказать военнымъ судамъ не выходить изъ портовъ, въ коихъ они находятся въ данный моментъ, и воздерживаться отъ всѣхъ враждебныхъ дѣйствій противъ союзныхъ державъ.

Благоволите сообщить, къ какому флагу принадлежатъ военныя суда Черноморскаго флота? Судно, уведенное подводной лодкой, не несло ни одного изъ флаговъ, признаваемыхъ союзниками, и само открыло огонь противъ подводной лодки».

Мы обращаемъ ваше вниманіе на то, что турецкія военныя суда и суда ихъ союзниковъ не подлежатъ никакимъ ограниченіямъ относительно ихъ передвиженія по Черному морю.

Главнокомандующій Императорскимъ турецкимъ и германскимъ флотами въ Константинополѣ».

20-го апрѣля, въ Севастополѣ, стало извѣстно, что германо-украинскія войска перешли Перекопъ,

РУССКО-ЯПОНСКАЯ ВОЙНА

«Аскольдъ» и «Новикъ» въ бою 28 іюля 1904 г.

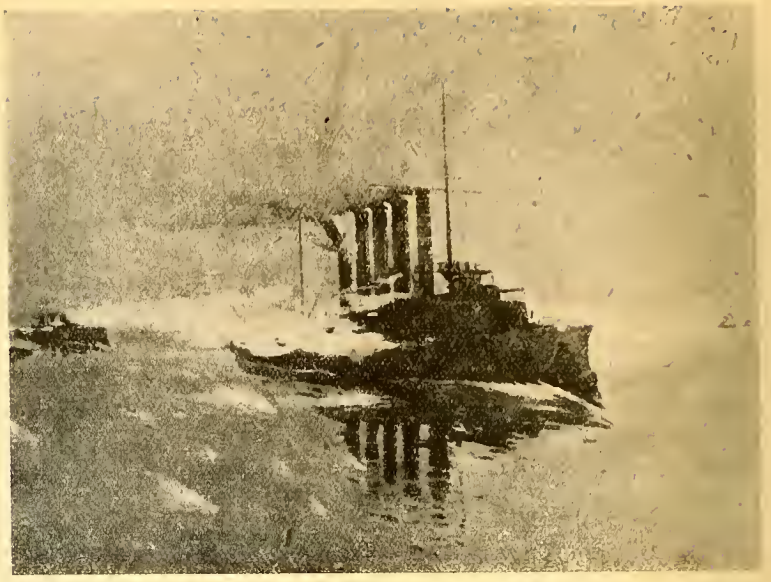

(Фотографія любезно предоставлена черезъ посредство ген. Жолтенко, А. Грамматчиковымъ — сыномъ кап. 1 ранга Грамматчикова, доблестно командовавшаго «Аскольдомъ» въ Японскую войну).

а красная гвардія, оказавъ болѣе, чѣмъ слабое сопротивленіе, спѣшно отступила въ глубь Крыма.

Въ тотъ же день, Центрофлотъ и Совѣтъ Народныхъ Комиссаровъ Таврической республики отправили австро-германскому главнокомандующему нижеслѣдующую радіотелеграмму:

«Такъ какъ русскій Черноморскій флотъ и Таврическая республика, составляющая часть Россійской федеративной республики, признаютъ Брестскій договоръ, то мы просимъ васъ остановить движеніе вашихъ войскъ на Крымъ и указать, куда мы можемъ послать нашихъ делегатовъ, дабы, путемъ личныхъ переговоровъ устранить недоразумѣнія и придти къ соглашенію. Предсѣдатель Центрофлота Кнорусъ. Предсѣдатель Наркомовъ республики Тавриды. Слуцкій».

На слѣдующій день, 21-го апрѣля 1918 года, Центрофлотъ отправилъ фельдмаршалу Макензену новое радіо.

«Не получая отвѣта на вчерашнее радіо и считая, что продолжающееся продвиженіе германскихъ и украинскихъ войскъ на территорію Крыма представляетъ нарушеніе Брестскаго договора и угрожаетъ безопасности флота, флотъ вынужденъ будетъ принять мѣры для обезпеченія своей безопасности.

Предсѣдатель Центрофлота Кнорусъ.

23-го апрѣля, вмѣсто отвѣта на это радіо и предложеніе вступить въ переговоры, центральный Комитетъ Черноморскаго флота получилъ извѣстіе о занятіи нѣмцами Симферополя.

Для всѣхъ стало ясно, что Германія стремится захватить Севастополь и флотъ, чтобы использовать его лучшіе суда для дѣйствій противъ нашихъ союзниковъ въ Эгейскомъ морѣ.

Передъ командным составомъ оставалось два выхода: 1) затопить корабли въ Севастополѣ, 2) идти въ Новороссійскъ, но, въ виду его неприспособленности, какъ базы флота, и невозможности тамъ долго оставаться, все равно пришлось бы топить суда, дабы они не достались нѣмцамъ.

К.-адм. Саблинъ и всѣ морскіе офицеры, конечно, не могли примириться съ необходимостью топить флотъ собственными руками, потому рѣшили попытаться спасти его цѣной перевода подъ, дружественный Германіи, украинскій флагъ.

Предполагалось, что Германія, заинтересованная въ правильной доставкѣ хлѣба, не станетъ отнимать флотъ отъ Украины, что же касается самой Украины, то было совершенно ясно, что, въ концѣ концовъ, она все же присоединится къ Великороссіи, а потому, передавая новоявленному государству, столь необходимый Россіи, Черноморскій флотъ, офицеры только будутъ способствовать его сохраненію для Родины.

Это соображеніе являлось тѣмъ болѣе убѣдительнымъ, что Великороссія, отрѣзанная, въ данный моментъ, отъ Чернаго моря (Украиной), не могла содержать тамъ своего флота. Судя же по уклончивымъ отвѣтамъ Совѣта Народныхъ Комиссаровъ, Севастополь долженъ былъ отойти къ той же Украинѣ и тогда флотъ оставался безъ всякой базы.

Къ этому времени, транспортная флотилія, (базировавшаяся на Одессу) уже приняла предложеніе украинскаго морского министра Жуковскаго «вернуться въ украинскіе порты для работы на пользу родины» и плавала подъ желто-голубымъ флагомъ. Нечего и говорить, что Кіевская Рада, съ неменьшимъ удовольствіемъ, приняла бы подъ свою высокую руку и боевыя суда Черноморскаго флота, — свыше 50% матросовъ котораго состояли изъ уроженцевъ Малороссіи.

21-го апрѣля, въ президіумъ Центрофлота, явились комиссаръ украинской Рады въ Севастополѣ Сотникъ и голова Рады Черноморской Украинской Громады Терещенко и заявили, что, по миру между Украиной и государствами четверного союза, заключенному въ Брестъ-Литовскѣ 27 января 1918 го-

да, (текста котораго въ Севастополѣ не было) къ Украинѣ отходитъ весь Крымъ съ Севастополемъ и весь Черноморскій флотъ. Поэтому они предложили поднять на судахъ украинскій флагъ и тѣмъ спасти ихъ отъ захвата нѣмцами, тогда какъ корабли подъ краснымъ флагомъ, навѣрное, станутъ германской военной добычей.

Въ тотъ же день 21-го апрѣля Центрофлотъ сообщилъ объ этомъ въ Москву.

«Германскія и австрійскія войска перешли Перекопъ и приближаются къ Симферополю. Сегодня комиссаръ здѣшней украинской Рады заявилъ делегатскому собранію флота, что, по миру, заключенному Украиной съ державами четверного союза, Крымъ и Севастополь, а равно и Черноморскій флотъ, отходятъ къ Украинѣ и предложилъ флоту поднять украинскій флагъ и признать власть Кіевской Рады, выразивъ надежду, что въ этомъ случаѣ, удастся предупредить занятіе Севастополя германскимъ гарнизономъ.

Предсѣдатель Центрофлота Кнорусъ».

Мысль эта очень понравилась матросамъ, въ большинствѣ не желавшимъ уходить въ Новороссійскъ, а команда крейсера «Память Меркурія», почти сплошь состоявшая изъ малороссовъ, прямо заявила, что никуда изъ Севастополя не уйдетъ и подниметъ украинскій флагъ.

23-го апрѣля делегатское собраніе, несмотря на сопротивленіе Центрофлота, постановило сформировать сухопутный отрядъ добровольцевъ, взятыхъ изъ командъ устарѣлыхъ судовъ и послать его противъ наступающихъ германоукраинскихъ войскъ.

Сопротивленіе Центрофлота этой мѣрѣ было вполнѣ понятно, такъ какъ, въ виду перехода флота на комплектацію по вольному найму, устарѣлыя суда и такъ не имѣли полнаго комплекта команды, а по уходѣ съ нихъ добровольцевъ многіе изъ судовъ второй линіи не могли тронуться съ мѣста и должны были бы остаться въ Севастополѣ. Къ этому времени, среди бумагъ, оставленныхъ правительственнымъ комиссаромъ Черноморскаго флота Спиро, нашли черновикъ телеграммы, посланной, въ серединѣ марта, Ленину, въ которой членъ верховной коллегіи по русско-румынскимъ дѣламъ Раковскій вполнѣ опредѣленно говорилъ, что, по четвертому универсалу Кіевской Рады къ Украинѣ отходили Днѣпровскій, Мелитопольскій, Бердянскій уѣзды Таврической губерніи и крѣпостной районъ Севастополя. 24-го апрѣля телеграмма эта была оглашена въ пленарномъ засѣданіи Центрофлота, въ объединенномъ засѣданіи Севастопольскаго совѣта военныхъ и рабочихъ депутатовъ и делегатскаго собранія всѣхъ судовыхъ и береговыхъ комитетовъ, произведя на собравшихся огромное впечатлѣніе. Для всѣхъ стало ясно, что **Совѣтъ Народныхъ Комиссаровъ, по требованію Германіи, уступилъ Севастополь Украинѣ, но побоялся открыто объявить объ этомъ, чѣмъ и объясняются настойчивыя и непонятныя требованія Совнаркома объ эвакуаціи флота и торговаго имущества въ Новороссійскъ.**

Вслѣдствіе этого, рѣшено было вступить въ переговоры съ Центральной Кіевской Радой и, ночью 24-го апрѣля, послана нижеслѣдующая радіотелеграмма:

Кіевъ, Центральной Кіевской Радѣ.

«Центральный комитетъ Черноморскаго флота, являясь демократическимъ органомъ по управленію и сохраненію въ цѣлости силъ Черноморскаго флота, дѣйствуя съ согласія и одобренія объединеннаго засѣданія Севастопольскаго совѣта военныхъ и рабочихъ депутатовъ съ представителями всѣхъ береговыхъ и судовыхъ комитетовъ и политическихъ организацій, считаетъ долгомъ приложить всѣ старанія къ прекращенію братоубійственной борьбы. Революція освободила всѣ народы Россіи, но царизмъ оставилъ имъ въ наслѣдство ненавистную войну.

Какъ бы ни были тяжелы условія мира, но только мирный трудъ поможетъ намъ прекратить развалъ, голодъ и обнищаніе. Потъ и кровь, деньги и трудъ великоросса, украинца, кавказца, сибиряка, казака, татарина и всѣхъ трудящихся въ нашей странѣ создали Черноморскій флотъ, и онъ долженъ быть всѣмъ имъ оплотомъ и защитой, какъ бы разрозненны они ни казались.

Но, съ оружіемъ-ли въ рукахъ, убивая-ли другъ друга, должны мы дѣлать его? Нѣтъ! Довольно крови! Довольно вдовъ и сиротъ!

Можно мирнымъ образомъ и, не разрушая мощи этого флота, сдѣлать его общимъ защитникомъ иначе онъ превратится въ груду развалинъ и пепла, что обезсилитъ и насъ, и васъ. Въ нашихъ жилахъ и въ жилахъ украинскаго народа течетъ одна кровь.

Остановимъ напрасные ея потоки!

Для этого мы предлагаемъ: 1) немедленно заключить перемиріе, остановивъ войска въ тѣхъ пунктахъ, гдѣ они находятся; 2) выслать делегатовъ, которые, уговорившись о продленіи перемирія, приступятъ къ выясненію спорныхъ вопросовъ и продотвращенію дальнѣйшаго кровопролитія. Мы просимъ наискорѣйшаго отвѣта, ибо каждая минута уноситъ человѣческія жертвы, тогда какъ дѣло можетъ быть кончено миромъ.

Мы просимъ также сообщить намъ, на какихъ основаніяхъ, и чего именно, добиваются Украина и Германія, наступая на Крымъ и Севастополь.

Пресѣдатель Центрофлота Кнорусъ.

26-го апрѣля Севастопольская Рада послала такое радіо.

Кіевъ. Центральной Кіевской Радѣ. Копія головѣ Рады Народныхъ Министровъ:

«До выясненія воли большинства гражданъ Севастополя мѣстная власть въ совокупности съ представителями Украинской Рады, украинскаго комиссара Севастополя и украинскими соціалистическими партіями, проситъ Украинскую Центральную Раду прекратить военныя дѣйствія и ,до выясненія, войскамъ оставаться на занимаемыхъ, до сего момента, мѣстахъ.

Голова Рады Черноморской Украинской Громады Терещенко».

Отвѣта на эти радіо не послѣдовало.

Тѣмъ временемъ положеніе все болѣе и болѣе запутывалось.

Прежде всего, оказалось, что украинскихъ войскъ совсѣмъ нѣтъ, — въ Крымъ вступили одни нѣмцы, рѣшившіе захватить флотъ и не отдавать его Украинѣ.

По дошедшимъ свѣдѣніямъ изъ Одессы выяснилось, что тамъ коммерческія суда ходятъ подъ украинскимъ флагомъ, начальникомъ транспортной флотиліи остался прежній ея командующій, а украинское правительство назначило кап. 2-го р. Мисника командующимъ Черноморскимъ флотомъ.

Одновременно съ этимъ Совѣтъ Народныхъ Комиссаровъ, радіотелеграммой изъ Москвы, назначилъ к.-адм. Саблина начальникомъ морскихъ силъ, а бывшаго до того предсѣдателемъ Центрофлота, мичмана военнаго времени Кнорусъ, главнымъ комиссаромъ Черноморскаго флота, давая обоимъ чрезвычайныя полномочія и требуя немедленной эвакуаціи флота въ Новороссійскъ, не взирая на желанія и рѣшенія различныхъ мѣстныхъ комитетовъ, совѣтовъ матросовъ, рабочихъ и войскъ гарнизона. Саблинъ и Кнорусъ отказались отъ этихъ назначеній, выпустивъ, 25-го апрѣля, заявленіе, что не могутъ принять чрезвычайныхъ полномочій и дѣйствовать противъ воли демократіи. Хаосъ усилился. Центрофлотъ назначилъ перевыборы своего состава и, не дождавшись ихъ, фактически пересталъ управлять флотомъ.

На дредноутѣ «Воля» («Александръ III») образовалась колегія изъ пяти лицъ, объявившая себя главной властью.

Среди всеобщаго смятенія и полнаго безвластія на флотѣ и въ Севастополѣ нѣмцы начали свое наступленіе отъ Симферополя и, 27-го апрѣля, командующій германскими войсками въ Крыму генералъ фонъ Кошъ прислалъ слѣдующее радіо:

«Выходъ въ море всякаго рода судовъ изъ Крымскихъ портовъ симъ запрещается до тѣхъ поръ, пока мною не будетъ дано особое разрѣшеніе для свободнаго мореплаванія.

Неисполненіе приказа будетъ разсматриваться какъ военное дѣйствіе.

Наши морскія силы будутъ наблюдать за его выполненіемъ.

Подводныя лодки крейсируютъ въ Черномъ морѣ».

Того же 27-го апрѣля Севастопольская украинская Рада сдѣлала Центрофлоту слѣдующее предложеніе:

«Дабы Черноморскій флотъ не попалъ въ руки четверного союза и не былъ использованъ для его цѣлей, требуемъ, не медля ни одной минуты, поднять украинскій флагъ на всѣхъ судахъ Черноморскаго флота и признать власть Украинской Народной Республики, ибо суда, стоящіе подъ краснымъ флагомъ, считаются военнымъ призомъ четверного

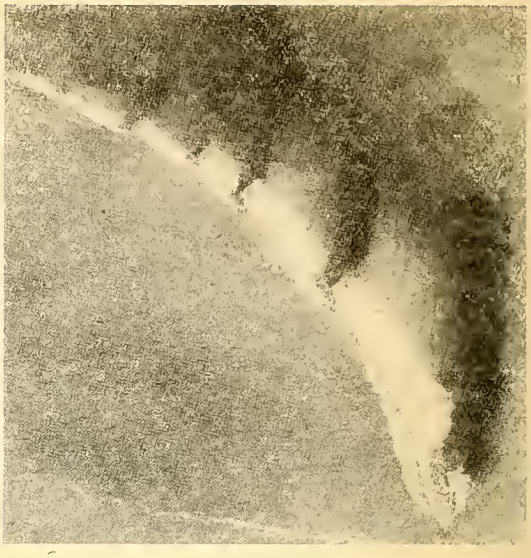

Флотилія американскихъ миноносцевъ протягиваетъ дымовую завѣсу чтобы скрыть главныя силы своего флота отъ непріятеля.

союза, а не достояніемъ Украинской Народной Республики».

Всеобщая растерянность и путаница достигли апогея; никто не зналъ, что дѣлать, какъ быть.

Началась паника.

Матросы, по нѣсколько разъ въ день, рѣшали то уходить въ Новороссійскъ, то отстаивать Севастополь, а коллегія на «Волѣ» совершенно не могла справиться съ массой возникавшихъ вопросовъ.

29 апрѣля, подъ вліяніемъ извѣстія о появленіи нѣмецкихъ разъѣздовъ въ районѣ Севастополя, толпа окончательно обезумѣла, всякаго рода совѣты и комитеты бросились на транспорты.

Тогда, не видя другого выхода, команды дредноутовъ «Воля» и «Свободная Россія» («Екатерина II»), даже не посовѣтовавшись съ составомъ другихъ кораблей, постановили вернуться къ прежнему порядку управленія флотомъ. Послѣ полудня, къ к.-адм. Саблину явилась делегація отъ обоихъ дредноутовъ съ просьбой вступить въ единоличное командованіе флотомъ, при чемъ поклялась безпрекословно исполнять всѣ его приказанія и, силою оружія, принуждать къ тому не повинующихся.

Саблинъ согласился и, считая единственнымъ средствомъ спасенія флота его украинизацію, приказалъ судамъ и крѣпости поднять украинскій флагъ. (Окончаніе слѣдуетъ).

В. Меркушовъ

Награжденіе Вице-Адмирала М. А. Кедрова

Его Величество Король Югославіи Александръ I пожаловалъ Вице-Адмиралу М. А. Кедрову, предсѣдателю Военно - Морского Союза и Федераціи Русскихъ Инженеровъ Зарубежомъ орденъ Св. Саввы 2 ст.

(изъ сербскихъ газетъ).

О МОРЯКАХЪ ЗА РУБЕЖОМЪ И « ЗАРУБЕЖНОМЪ МОРСКОМЪ СБОРНИКѢ».

Трудно судить въ нашихъ условіяхъ, произойдетъ ли возвращеніе эмиграціи въ Россію, а насъ, моряковъ на флотъ, но нѣтъ ничего невозможнаго въ томъ, что мы окажемся на флотѣ одновременно со значительнымъ числомъ красныхъ.

О томъ, что представляетъ собой командный составъ совѣтскаго флота писалось и пишется не мало. Выводъ изъ всѣхъ этихъ наблюденій ясенъ — всѣ усилія большевиковъ создать кадры технически образованнаго, воински дисциплинированнаго и рѣшительнаго командного состава, разбиваются о первоначальную скудость знаній и малую культурность людского матеріала, поставляемаго партіей въ военно-морскія учебныя заведенія. Тѣмъ не менѣе, не льзя отрицать, что большевиками создана настолько насыщенная атмосфера ученія, что изъ отдѣльныхъ способныхъ и волевыхъ личностей, которые безъ сомнѣнія имѣются и у большевиковъ, со временемъ получится и получаются достаточно образованные и дѣльные командиры.

Невольно возникаетъ вопросъ — будемъ ли мы въ состояніи съ ними конкурировать? Ибо за истекшіе полтора десятка лѣтъ прогрессъ техники не остановился; далеко шагнула впередъ и научно-изслѣдовательская мысль, нашедшая пищу въ богатѣйшемъ опытѣ міровой войны. Усовершенствовалось оружіе, произошли глубокіе сдвиги и въ способахъ его примѣненія. Все это не прошло внѣ вниманія большевиковъ и какъ-то ими было учтено, проанализировано и испытано. Въ результатѣ этихъ изслѣдованій появились новые уставы, наставленія и правила обращенія съ оружіемъ. Наши сухопутные соратники, дѣятельно слѣдя за прогрессомъ военнаго дѣла въ иностранныхъ государствахъ, находятъ, что не все плохо то, что дѣлаютъ большевики. На различныхъ курсахъ, въ журналахъ они тщательно анализируютъ совѣтскія мѣропріятія и отдѣляютъ крупицы здраваго смысла отъ шелухи совѣтской словесности. Возвратясь въ Россію, они не будутъ застигнуты врасплохъ свалившимся отъ большевиковъ наслѣдствомъ. Ну, а что же мы, моряки?

Задуматься надъ этимъ вопросомъ заставляетъ насъ не столь забота о устройствѣ въ будущемъ нашей личной судьбы, сколь чувство долга и отвѣтственности передъ Родиной, ибо здоровое ядро для созданія будущей національной вооруженной силы находится, безусловно, не тамъ, а здѣсь Жестоко ошибаются, однако, тѣ, кто думаютъ, что достаточно будетъ эти здравые національные чувства принести на палубы разныхъ кораблей какъ все образуется само собой. Намъ предстоитъ еще отвѣтственная задача —пробудить эти чувства у тѣхъ, сердца коихъ въ теченіи шестнадцати лѣтъ были скованы льдомъ матеріализма, а разумъ затуманенъ разлагающимъ ядомъ большевизма. Здѣсь будетъ мало однихъ нашихъ хорошихъ чувствъ, нужны будутъ еще **даръ убѣжденія** и **сила авторитета,** даваемаго **глубокими знаніями** и **богатымъ опытомъ.**

И если нашимъ старшимъ офицерамъ, обладающимъ таковыми, не понадобится много времени, чтобы ознакомиться съ новой техникой, то что принесетъ на флотъ наша молодежь? Воспоминаніе пятнадцатилѣтней давности о нѣсколькихъ годахъ, проведенныхъ на флотѣ! Увы, этого мало.

Скажутъ, но что же дѣлать въ тяжелой обстановкѣ эмиграціи внѣ всякихъ точекъ соприкосновенія со флотомъ? Да то, что дѣлаютъ наши сухопутные соратники — расширяютъ собственные теоретическіе познанія и слѣдятъ за прогрессомъ военнаго дѣла за рубежомъ и въ совѣтской Россіи. Да не только они — офицеры американскаго флота усовершенствуютъ свои знанія, не прерывая службы, заочно, а, попавъ въ академію, не слушаютъ лекціи, **а работаютъ надъ разработкой избранныхъ темъ самостоятельно.** Этотъ методъ полностью примѣнимъ и въ нашемъ бѣженскомъ положеніи.

Къ нашей гордости въ эмиграціи нашлось достаточное количество морскихъ офицеровъ, стойко работающихъ надъ расширеніемъ собственнаго теоретическаго кругозора. Большинство ихъ сгруппировалось вокругъ редакціи «Зарубежнаго Морского Сборника». Адмиралъ Бубновъ, Дудоровъ, Смирновъ, капитаны 1 ранга Казимировъ, Меркушовъ, Подгорный, капитанъ 2 ранга Апрѣлевъ, Карповъ, Лушковъ, старшіе лейтенанты Бенклевскій, Кубе, Шильдкнехтъ, шт.-кап. Терещенко и мн. другіе*), въ 13 вышедшихъ номерахъ сборника разобрали и затронули вопросы, связанные съ морской проблемой Россіи, проблемой проливовъ въ минувшую войну, вопросы крейсерской войны, подводной блокады, дессантныхъ операцій, примѣненія авіаціи на морѣ, бой Черноморскаго флота съ «Гебеномъ», сраженія у Доггеръ-банки, у Гельголанда и у Ютланда, помимо многочисленнаго иного матеріала историческаго, техническаго, справочнаго и библіографическаго характера. По мѣрѣ своихъ силъ и возможностей «Зар. Морской Сборникъ» стремится дать матеріалъ къ самообразованію и стать источникомъ информаціи.

Къ сожалѣнію, плодотворная работа вышеуказанной группы лицъ тормозится недостаточной поддержкой со стороны широкихъ массъ морской эмиграціи. «Зар. Морской Сборникъ» имѣетъ около 200 вѣрныхъ подписчиковъ, преимущественно, изъ рядовъ старшихъ офицеровъ, между которыми, очень мало представителей молодежи. Между тѣмъ, главнымъ образомъ, заботясь о молодежи, работаетъ активная часть старшихъ офицеровъ флота.

Можетъ быть, эти строки заставятъ отдѣльныхъ представителей молодежи призадуматься надъ тѣмъ, съ чѣмъ они вернутся на флотъ въ Россію. Можетъ быть, молодые офицеры флота еще не информированы, что изъ-за ихъ инертности погибаетъ сутубо цѣнное начинаніе. Тѣ же, кто еще не имѣетъ сборника, могутъ выписать комплектъ (№ 3-13), за исключительно льготную цѣну въ 100 французскихъ франковъ (въ отдѣльной продажѣ — 155 фр.), направляя деньги по адресу редакціи: И. Подгорный, Виноградъ, 18, Брно, Чехословакія.

Обращаемъ вниманіе воинскихъ организацій на желательность пополненія ихъ библіотекъ комплектомъ номеровъ «Зарубежнаго Морского Сборника».

Г. Александровскій.

---

*) **Примѣчаніе редакціи.** Напомнимъ, что инж. Г. Б. Александровскій одинъ изъ главныхъ сотрудниковъ «З, М. С.».

«Связь» — органъ Швейцарско-Русскихъ Кружковъ Берна, Женевы и Цюриха. Бернъ № 3-4, сентябрь-октябрь. 1933 г.

Наше пожеланіе, чтобы «Связь» печаталась не гектографическимъ, а типографскимъ способомъ — очень быстро осуществилась.Энергичная редакція выпустила очередной номеръ въ видѣ маленькой печатной брошюрки. Содержаніе номера очень интересно и украшено статьей писателя Бор. Зайцева о Тургеневѣ, памяти котораго и посвященъ этотъ выпускъ. Среди другого матеріала: стихотворенія, посвященныя Тургеневу С. Пробста и Я Карлена, «Монмартрскій шюфферъ» Е. Тарусскаго, «Іеромонахъ Антоній» С. Терещенко, Музыкальныя замѣтки и хроника. Очень талантлива и остроумна статья М. П. П. — «Въ дни сомнѣній, въ дни тягостныхъ раздумій..,»

«Связь» будетъ выходить разъ въ два мѣсяца. Надѣемся, что журналъ твердо станетъ на ноги и разовьется въ изданіе еженедѣльное.

6е Ноября

(Прочитано на обѣдѣ въ Лѣсной Каютъ-Компаніи)

Не много насъ... И старый праздникъ страненъ,
на чуждой сторонѣ, гдѣ все для насъ мертво...
Пусть этотъ день былъ въ прошломъ такъ желаненъ,
теперь же, что у насъ осталось отъ него? —
Потеряно все то, что было мило,
толпою попрано все, чѣмъ гордились мы,
свирѣпой бурей нашъ корабль разбило
и флагъ Андреевскій — добыча злобной тьмы...
Средь чуждаго, враждебнаго намъ моря,
вцѣпясь въ обломки, всѣ мы держимся едва,
еще зачѣмъ то со стихіей споря,
еще себѣ твердя привычныя слова:
— «Есть — такъ держать! Впередъ! Впередъ, какъ прежде!» —
Но темнота кругомъ, давно разбитъ компасъ,
и мѣста нѣтъ, ни вѣрѣ, ни надеждѣ,
и мѣста больше нѣтъ теперь ужъ и для насъ...

Какъ много нашихъ ужъ ушло навѣки,
уснуло тихо тамъ, въ бездонной глубинѣ; —
Навѣкъ смеживъ, уставъ отъ жизни, вѣки,
они спокойно спятъ и счастливы вполнѣ. —
Миръ имъ А намъ? — уйти быть можетъ съ ними?
Что въ этой вѣчной тьмѣ? въ убожествѣ? во злѣ?
Съ старинными девизами своими
нужны ли мы еще, отвергшей насъ, землѣ? —
Нѣтъ, не нужны: все — «имя офицера,
Честь флага, корабля — ненужный, вредный вздоръ;
Мундиръ и долгъ — нелѣпая химера,
отчизна-жъ — просто ложь» — вотъ общій приговоръ!

Собранье щепокъ, выброшенныхъ въ море,
зачѣмъ мы тутъ сейчасъ? Зачѣмъ убогій пиръ?
Смотря на насъ, смотря на наше горе,
лишь веселѣй еще смѣяться будетъ міръ.
Но... мы не здѣсь!.. Нѣтъ! — Тягостнымъ кошмаромъ
навѣянъ только намъ печальный этотъ видъ...
Нѣтъ: мы въ Столовомъ Залѣ нашемъ старомъ:
смотрите, вотъ Самъ Петръ съ дубинкою стоитъ,
за нимъ Царя портретъ, такой знакомый,
вонъ, гордо паруса поднявшій «Наваринъ»;
Съ хоръ музыки родной несутся громы,
ряды столовъ кадетъ, ряды гардемаринъ,
Всѣ веселы, съ иголочки одѣты,
въ рѣчахъ, въ живыхъ глазахъ свѣтится бодрый духъ;
а въ глубинѣ блистаютъ эполеты
и въ центрѣ рой средь нихъ чернѣетъ славныхъ «мухъ».
Вотъ, слышите-ль? трещитъ дробь барабана,
смолкаетъ говоръ — тосту быть пора,
и за Царя, сердечно, юно, рьяно,
заставитъ дрогнуть залъ могучее ура!
Все это сонъ, но имъ мы будемъ живы! —
Пусть все пропало, пусть все сгинуло въ борьбѣ.
Той жизнью чести мощной и красивой,
, мы все же будемъ жить наперекоръ судьбѣ.
И нашъ корабль вести мы не устанемъ,
всегда впередъ, въ лазурь, за Вѣру и Царя,
отечества завѣтовъ не обманемъ —
Пусть ночи тьма кругомъ — еще взойдетъ заря!
Еще придетъ великій день отчизны
и, трепеща, весь міръ увидитъ взлетъ Орла —
впередъ, корабль, чтобъ словомъ укоризны,
насъ наша родина съ презрѣньемъ не сожгла;
чтобъ не пятнать родного флага славы,
не дать топтать въ грязи вновь офицера честь,
чтобъ на призывъ Руси родной державы,
могли отвѣтить мы привычнымъ смѣлымъ:
«есть!»

Пусть нашъ корабль лишь призракъ въ океанѣ
коварства, злобы, лжи, бушующихъ во злѣ —
мы силы почерпнемъ въ намъ дорогомъ обманѣ
и флагъ подымемъ нашъ въ чужомъ, враждебномъ станѣ,
на этомъ призрачномъ, но русскомъ кораблѣ.

Мы «по мѣстамъ стоять» должны на немъ безсмѣнно,
ни «внизъ подвахтеннымъ»,-ни смѣны часовымъ,
впередь въ туманъ и мглу на курсѣ неизмѣнномъ!
Нашъ разводящій: смерть — постовъ не сдать съ инымъ!

Летучіе голландцы? — Нѣтъ! Пусть тоже
лишь привидѣнія и нашъ корабль, и мы,
корабль изгнанниковъ печальный—мы не схожи
съ бродягой проклятымъ, блуждающимъ средь тьмы, !
пророками бѣды мы не пройдемъ въ туманѣ,
и лишь врагамъ Царя, Россіи и Творца
являться будемъ мы всегда въ кромѣшномъ станѣ
предвѣстниками ихъ позорнаго конца!

Мы знаемъ, не для насъ покой и блескъ лазури!
Маяка чести лишь ведомые лучомъ,
средь тьмы ночной, тумана, мглы и бури,
нашъ призрачный корабль въ Россію мы ведемъ!

Лейтенантъ **Б. А. Каменскій.**

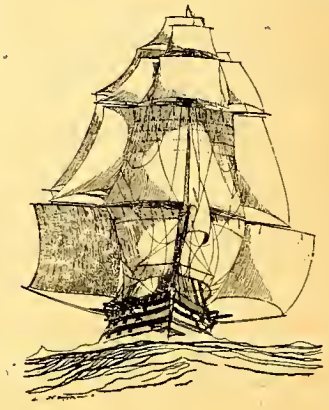

Русскій Развѣдчикъ

Журналъ состоящей подъ покровительствомъ
Е. И. В. ВЕЛИКОЙ КНЯГИНИ КСЕНІИ АЛЕКСАНДРОВНЫ
Національнсй Организаціи Русскихъ Развѣдчиковъ
подъ редакціей Евгенія Тарусскаго.

№ 2 (при журналѣ «Часовой») Декабрь 1933 г.

РУССКІЕ КАДЕТЫ: «Пальба взводомъ!»

Партизаны

(Ко дню памяти Русскаго Партизана 12 ноября 1933г.)
Въ годины тяжкія поруганной Россіи,
Въ дыму убійствъ... кощунствъ и грабежей —
Являлись вдругъ подвижники босые,
Со словомъ — РУСЬ — съ туманныхъ рубежей...

Со словомъ — РУСЬ — въ своемъ великомъ дѣлѣ,
Богатырей, возставшихъ изъ земли,
Они — убогіе, голодные, посмѣли,
Дерзать на то, что, люди, не могли...

Пріявши смерть и пытки на Отчизнѣ,
Они — безсмертные — въ сердцахъ всегда живутъ.
Они — примѣръ въ грядущей нашей жизни,
И знаемъ мы, что съ нами не умрутъ...

И мы — Развѣдчики, Потѣшные — когда-то,
Для Партизана — братья по крови.
За слово — РУСЬ, — какъ вѣрные солдаты,
Все отдадимъ въ единственной любви...

Новикъ.

Изъ хроники НОРР.

Приказомъ полк. Богдановича девизъ организаціи, вмѣсто «Помни Россію», устанавливается — «За Россію».

Въ списки НОРР зачисленъ старшій инструкторъ Б. И. Циновскій.

Съ 5 ноября образовался Родительскій Комитетъ при Парижскомъ раіонѣ, подъ предсѣдательствомъ полковника Л. Н. Акимова.

19 августа сформированъ 18 отрядъ НОРР въ Во-анъ-Велэнъ-Десиянъ. При немъ образовался Родительскій Комитетъ подъ предсѣдательствомъ графини О. В. Сиверсъ.

По Д. Востоку зачисленъ въ организацію подполк. А. П. Зеленой.

ХАРБИНСКАЯ БРИГАДА.

За истекшій промежутокъ времени Харбинская бригада неоднократно показывала мѣстному населенію свою работу. Такъ, развѣдчики несли дежурство по поддержанію порядка во время траурнаго засѣданія, посвященнаго памяти ЦАРЯ-МУЧЕНИКА, 16-го сего іюля, послѣ панихиды по Царской Семьѣ въ лагерѣ Обще-Воинскаго Союза. Въ день Православной Культуры развѣдчики были приглашены нести дежурство на торжественномъ засѣданіи въ Епархіальномъ домѣ, гдѣ заслужили лестные отзывы всѣхъ присутствовавшихъ.

Полк. П. Н. Богдановичъ.

ПУТИ РАБОТЫ

Начинающій инструкторъ, а, можетъ быть, и нѣкоторые родители часто смогутъ избѣжать ошибокъ, разочарованій и невѣрнаго тона въ своихъ отношеніяхъ къ дѣтямъ, если составятъ себѣ точное представленіе о природѣ ребенка.

Общая ошибка многихъ родителей и начинающихъ инструкторовъ состоитъ въ томъ, что они, разсматривая дѣтей и ихъ поступки, примѣняютъ къ нимъ точку зрѣнія взрослаго человѣка.

ЗНАНІЕ ХАРАКТЕРА РЕБЕНКА

Первый шагъ по пути успѣха въ нашей работѣ заключается въ знаніи натуры мальчика вообще, а, затѣмъ, даннаго мальчика, въ частности.

Мальчикъ или дѣвочка не являются сокращеннымъ изданіемъ мужчины или женщины; ни кускомъ бѣлой бумаги, на которой воспитатель легко напишетъ то, что онъ захочетъ. Каждый ребенокъ обладаетъ своей собственной пытливостью, отсутствіемъ опыта, загадочнымъ строеніемъ ума и души, которое нуждается въ осторожной помощи, поощреніи, формированіи, а въ случаѣ необходимости и въ измѣненіи, и даже коренной ломкѣ. (Д-ръ Сейлиби).

ХАРАКТЕРИСТИКА МАЛЬЧИКА

Кэссонъ даетъ одну изъ самыхъ яркихъ характеристикъ мальчика въ цѣломъ.

«Основываясь на личномъ опытѣ, я сказалъ бы, что мальчики имѣютъ свой собственный міръ, который они создали для самихъ себя; и ни учитель, ни уроки туда не допускаются. Этотъ міръ имѣетъ свои собственные законы, кодексъ чести и общественное мнѣніе. Вопреки родителямъ и учителямъ, мальчики остаются вѣрными и лояльными ихъ собственному маленькому міру. Они безпрекословно повинуются его правиламъ, хотя послѣдніе совершенно не похожи на то, чему ихъ учатъ дома и въ школѣ. Они съ радостью предпочитаютъ вытерпѣть дурное обращеніе отъ непонимающихъ ихъ чувствъ взрослыхъ, чѣмъ измѣнить своему кодексу чести.

Идеалъ учителя — тишина, осторожность, безопасность и приличіе. Мальчикъ противупоставляетъ этому данныя своей натуры: онъ весь на сторонѣ шума, отваги, опасности и возбужденія. Игры, возня и ѣда — три элемента мальчика. Это то, что больше всего интересуетъ его.

Согласно общественному мнѣнію, господствующему въ мірѣ мальчика, ежедневное сидѣніе по 4-6 часовъ за партой, въ закрытомъ помѣщеніи, является жалкой и непроизводительной тратой времени и дневного свѣта.

Видѣлъ ли кто-либо мальчика, нормальнаго здороваго мальчика, который проспалъ бы своего отца купить ему въ подарокъ парту? Или такого мальчика, который бы, находясь въ саду, умолялъ бы оттуда свою мать разрѣшить ему сидѣть цѣлый день въ гостиной? Конечно, нѣтъ. Мальчикъ — не обожатель парты и гостиной, такъ же, какъ онъ не пацифистъ, не сторонникъ безопасности, не книгоѣдъ и не философъ. Онъ — **мальчикъ** — существо, наполненное до краевъ игрой, возней, дракой, постояннымъ аппетитомъ, шумомъ, каверзой, смѣлостью, наблюдательностью и возбужденіемъ. Если онъ не таковъ, то онъ ненормаленъ и его надо лечить. Если цѣль воспитанія заключается въ ломкѣ природы мальчика, въ карѣ и уничтоженіи всего того, что является свойствомъ мальчика, то тогда не стоитъ говорить о существующихъ методахъ школы.

Пусть идетъ борьба между кодексомъ учителей и кодексомъ ребятъ. Послѣдніе, въ конечномъ итогѣ, побѣдятъ, такъ какъ они побѣждали въ прошломъ. Немногіе изъ нихъ сдадутся, но подавляющее большинство сумѣетъ остаться вѣрнымъ себѣ и дастъ своему народу наиболѣе способныхъ и благородныхъ мужчинъ.

Эдисонъ — изобрѣтатель тысячъ геніальныхъ вещей — былъ выгнанъ изъ школы съ аттестатомъ: «слишкомъ глупъ, чтобы чему нибудь научился»...

И Ньютонъ и Дарвинъ —знаменитые основатели научныхъ системъ — оба разсматривались ихъ школьными учителями, какъ безнадежные тупицы...

Имѣются сотни подобныхъ примѣровъ, когда позоръ классной комнаты становился полезнымъ и выдающимся въ дальнѣйшей жизни. Развѣ это не показываетъ, что наши настоящіе методы безсильны должнымъ образомъ развивать способности дѣтей? Развѣ нельзя мальчиковъ разсматривать, какъ мальчиковъ; почему невозможно приспособить преподаваніе грамматики, исторіи, географіи и ариѳметики къ потребностямъ міросозерцанія подростковъ, и развѣ такъ трудно изложить нашу взрослую мудрость языкомъ дѣтей?

Развѣ мальчикъ, въ концѣ концовъ, не правъ, держась своего кодекса чести, понятій о справедливости и стремленій къ приключеніямъ и подвигу. Развѣ его природа не заставляетъ его **сначала** дѣйствовать, а **потомъ** разсуждать; развѣ онъ, на самомъ дѣлѣ, не удивительный маленькій творецъ, дѣлающій все по-своему изъ-за недостатка продуманнаго руководства....

Развѣ не было бы хорошо, если бы учителя стали на короткое время учениками и изучили бы удивительную жизнь мальчика, которую они, въ настоящее время, тщетно пытаются скрутить и обуздать. Почему биться противъ теченія, когда оно, въ концѣ концовъ, несется въ правильномъ направленіи. Развѣ не пришло время для насъ пересмотрѣть наши методы и переработать ихъ согласно требованію жизни?

Для чего мы станемъ повторять съ горечью: мальчики неисправимы, вмѣсто того, чтобы восхищаться ихъ удивительной энергіей, отвагой и самодѣятельностью. И какая задача можетъ сравниться по своему благородству, для истиннаго учителя, съ задачей направлять необузданныя и часто дикія си-

---

На празднованіи 250-лѣтія Россійской Арміи развѣдчики приняли участіе въ общемъ парадѣ.

Два успѣшно проведенныхъ кружечныхъ сбора — одинъ въ пользу больницы мужского монастыря, другой — на расширеніе женскаго монастыря, дающаго пріютъ сирстамъ, лишившимся родителей во время совѣтско-китайскаго конфликта, —подчеркнули правильное пониманіе нашими братьями на Дальнемъ Востокѣ долга развѣдчика передъ своими ближними.

Начальникъ НОРР на Дальнемъ Востокѣ, Старшій Инструкторъ Лукинъ, на имѣвшемъ мѣсто 16-го сего іюля, подъ предсѣдательствомъ Харбинскаго и Манчжурскаго Правящаго Архіепископа МЕЛЕТІЯ, траурномъ засѣданіи, посвященномъ памяти Государя Императора НИКОЛАЯ АЛЕКСАНДРОВИЧА и ЕГО АВГУСТѢЙШЕЙ СЕМЬИ, по случаю 15-лѣтія Ихъ мученической кончины, сдѣлалъ докладъ — Царская Русь. Докладъ этотъ, въ которомъ былъ приведенъ обзоръ монархическаго управленія въ Россіи, произвелъ глубокое впечатлѣніе на всѣхъ присутствовавшихъ на засѣданіи.

Приношу искреннюю благодарность старшему инструктору Лукину за его высокополезную общественную дѣятельность и за отличное руководство Дальне-Восточными развѣдчиками, которымъ шлю сердечную благодарность за ихъ исключительное стараніе на пользу общаго дѣла.

лы природы мальчика по путямъ общественной пользы....»

ОБСТАНОВКА РАБОТЫ

Эта характеристика мальчика, въ нѣкоторыхъ деталяхъ преувеличена, отражаетъ особенности англійской школы, но въ цѣломъ несомнѣнно точная; она можетъ служить исходной данной для работы русскаго инструктора, задача котораго несравненно сложнѣе, чѣмъ любого его иностраннаго собрата.

Война, двѣ революціи, бѣлое движеніе и эмиграція перевернули совершенно былую психологію и выявили новыя стороны русскаго характера. Появился грозный врагъ — денаціонализація.

Прежнее свойство религіи — воспитывать и направлять поступки людей — утратило въ значительной степени свою силу. Морально и физически русская масса является блѣднымъ оттискомъ того, что было до Великой войны.

Общее и національное воспитаніе и религія могутъ и должны избавить русскую молодежь отъ тяжелаго наслѣдія и приготовить ее къ будущему отвѣтственному служенію Россіи. Нужно для этой работы серьезное отношеніе, честное, чуждое отписокъ и отмахиваній, въ какую бы привлекательную форму это ни было облечено. Вмѣсто царапанья по поверхности, нужна глубокая вспашка, которая уничтожитъ сорныя травы и дастъ путь здоровымъ побѣгамъ.

ТРЕБОВАНІЯ, ПРЕДЪЯВЛЯЕМЫЯ КЪ ИНСТРУКТОРУ

Все вышеизложенное опредѣляетъ точно обстановку, въ которой пойдетъ работа инструктора, и требованія, предъявляемыя къ нему, какъ къ самостоятельному работнику — начальнику отряда или стаи. Онъ не обязанъ быть ходячимъ энциклопедическимъ словаремъ, какъ многіе это утверждаютъ. Онъ долженъ:

1. Имѣть въ себѣ душу мальчика,
2. Понимать психологію разныхъ годовъ жизни мальчика,
3. Обращать главное вниманіе на каждаго въ отдѣльности, а потомъ уже на всѣхъ вмѣстѣ,
4. Развить чувство дисциплины и корпоративности и
5. Вызвать и укрѣпить чувство принадлежности къ Россіи.

Поэтому, — мы совершенно согласны съ Баденъ-Пауэлемъ (Совѣты руководителямъ), — начальникъ отряда не является ни класснымъ надзирателемъ, ни ротнымъ командиромъ, ни законоучителемъ. Его обязанность — заинтересовать мальчиковъ въ движеніи развѣдчиковъ, развить ихъ самолюбіе и найти подходящихъ инструкторовъ въ томъ, что необходимо и желательно для всѣхъ. Онъ долженъ быть старшимъ братомъ и умѣть видѣть вещи съ точки зрѣнія дѣтей. Одна изъ самыхъ интересныхъ обязанностей начальника отряда — точно опредѣлить, что представляетъ собою тотъ или другой подростокъ, и послѣ этого развивать его хорошіе задатки до такой степени, чтобы они совершенно уничтожили дурные. Даже въ самомъ плохомъ характерѣ найдется 5% хорошаго; задача заключается въ томъ, говоритъ Б. Пауэль, чтобы найти эти 5%, изучить и развить ихъ до 80% или 90%.

Этотъ способъ является лучшимъ примѣромъ старой русской системы **воспитанія** въ отличіе отъ системы **обученія.** Этотъ же принципъ воспитанія раньше обученія относится и къ религіи. Утомительному для современнаго подростка отстаиванію часами въ церкви, въ обстановкѣ непонятнаго для него церковнаго языка, надо предпослать подготовку такого рода, чтобы у него изнутри явилась потребность быть въ церкви, безъ сожалѣнія пожертвовать хорошимъ, солнечнымъ воскреснымъ утромъ. Здѣсь можетъ помочь только священникъ, безъ котораго работа въ отрядѣ никогда не выполнится въ духѣ и въ объемѣ программы НОРР.

О ДИСЦИПЛИНѢ

Инструкторъ не долженъ поддаваться хлороформу такъ называемой братской или сознательной дисциплины, что въ дѣйствительности означаетъ отсутствіе дисциплины. Мы, русскіе, лучше, чѣмъ кто-либо, испытали на себѣ уже въ 1917 году прелести этого наркоза. Есть только одна дисциплина — та, въ которой вѣками воспитывалась русская молодежь въ кадетскихъ корпусахъ и военныхъ гимназіяхъ, и эта дисциплина дала Россіи сотни и сотни тысячъ достойныхъ людей...

Послѣ Великой войны повсюду начался походъ противъ дисциплины; доходили до смѣшного въ этомъ отношеніи въ дѣтскихъ и юношескихъ организаціяхъ, особенно же въ скаутскихъ. Все, что напоминало военный строй, безпощадно преслѣдовалось и осуждалось. Чтобы замѣнить военный строй, вызывавшій въ памяти ужасы недавней войны, воскресили строи краснокожихъ, хотя послѣдніе особымъ миролюбіемъ никогда не отличались....

На 5-й американской конференціи скаутизма, въ ноябрѣ 1928 года, между прочимъ, обсуждался вопросъ о финансовой компаніи для сбора средствъ. Чтобы привлечь вниманіе публики къ скаутскому движенію, было предложено, въ началѣ этой кампаніи, устроить парады скаутовъ въ общественныхъ мѣстахъ. По этому поводу положительно высказался только **одинъ** изъ 24-хъ начальниковъ районовъ С. Америки. Главная причина, по которой всѣ отвергли это средство, было то, что большинство скаутовъ не обучено маршировкѣ и на парадѣ они не производятъ благопріятнаго впечатлѣнія (стр. 217 отчета конференціи).

Еще не такъ давно мы получали дружескіе совѣты отъ иностранныхъ представителей скаутскаго движенія прекратить милитаризацію русскихъ развѣдчиковъ. На нашъ вопросъ, — въ чемъ наблюдается милитаризація НОРР, намъ отвѣчали: они же ходятъ, какъ солдаты, въ ногу, подъ команду и проч. Соглашались, что эта внѣшняя дисциплина, дополняющая внутреннюю, необходима какъ воспитательный пріемъ, но... укоризненно качали головою. Время было лучшимъ союзникомъ русскихъ развѣдчиковъ, взгляды и пріемы которыхъ, въ послѣднее время, стали усваиваться иностранцами и отчасти русскими.

Въ спеціальной печати появились новыя пѣсни. Мы съ чувствомъ глубокаго удовлетворенія читали въ руководящемъ органѣ американскихъ инструкторовъ (Скаутингъ, октябрьскій № 1932 г.) слѣдующее:

О дисциплинѣ говорится мягкимъ шопотомъ и общее мнѣніе таково, что тотъ, кто создалъ хорошо дисциплинированный отрядъ, является кѣмъ-то въ родѣ казака... Никто не можетъ отрицать того факта, что вопросъ о дисциплинѣ — одна изъ нашихъ величайшихъ проблемъ и вопросъ жизненной важности... Кажется страннымъ на первый взглядъ, но одной изъ главныхъ причинъ необходимости дисциплины является то обстоятельство, что... сами мальчики хотятъ ея».

Дальше мы не цитируемъ, нѣтъ необходимости повторять старыя истины.

Оффиціальный органъ французскихъ скаутовъ, отъ 15 ноября этого года, (стр. 574-5) приводитъ интересный разговоръ двухъ **руководительницъ:**

«Я, сказала одна, не придаю значенія внѣшней дисциплинѣ; мои малыши — очаровательны и послушны безъ нея. Но они ходятъ въ строю слабо, отдаютъ честь какъ попало и когда сами хотятъ ихъ шейный платокъ завязанъ неизвѣстно какъ.

Отъ другой я услышалъ — парадоксъ или истину — судите сами. Она сказала: все это очень

хорошо, но мнѣ кажется, что кое что въ скаутизмѣ держится другого взгляда, и кое кто очень значительный.

Кто?

Это — МАЛЬЧИКЪ! Онъ обожаетъ дисциплину. Кто не знаетъ энтузіазма стаи въ тотъ день, когда она научилась ходить въ ногу? Кто не знаетъ удовольствія малыша чувствовать себя необходимой частицей того цѣлаго, которое своимъ видомъ и дѣйствіемъ захватываетъ все его существо! почему не обращать вниманія на эти вещи, которыя приносятъ пользу и удовольствіе нашимъ питомцамъ?»

Примѣчаніе къ этому разговору еще значительнѣе, по нашему мнѣнію, чѣмъ онъ самъ:

«Намъ очень хочется обратить вниманіе на это, чтобы помочь и одновременно и намъ самимъ уже просто потому, что мы не знали этихъ стремленій у дѣтей».

Мы, русскіе развѣдчики, отъ души можемъ порадоваться тому, что то, въ чемъ насъ вчера укоряли иностранные руководители молодежи, стало сегодня у нихъ заслуживающимъ вниманія, полезнымъ и даже жизненно-важнымъ. Пусть за ними откажутся и многіе руководители русскихъ организацій, которымъ дисциплина и военный строй нужны не меньше, а больше, чѣмъ иностранцамъ, отъ заблужденій, основанныхъ на непониманіи природы мальчика, пользы общаго дѣла и задачъ русскаго инструктора.

ВОСПИТАНІЕ И ОБУЧЕНІЕ

Основатель скаутизма — Баденъ-Пауэль — въ своей книжкѣ (Совѣты руководителямъ изд. 1920 г.) въ которой находится много полезнаго, посвящаетъ цѣлую главу описанію разницы между скаутами и кадетами. Онъ, какъ старый кадетъ и какъ воспитатель англійскаго кадетскаго корпуса, кромѣ этого, какъ наблюдавшій кадетъ Австраліи, Канады, Южной Африки, Новой Зеландіи и Россіи, вынесъ заключеніе, что кадетская система олицетворяетъ собою обученіе, а скаутская — воспитаніе. Наблюденіе же за тѣмъ, что происходило повсюду послѣ войны. дало возможность Б. Пауэлю сказать, что кадетская коллективная дисциплина убиваетъ самоопредѣленіе и свободу — качества, которыя являются залогомъ здоровой демократіи!

Что видѣлъ Б. Пауэль въ Австралійскихъ и проч. кадетскихъ корпусахъ, чему онъ самъ училъ въ англійскомъ корпусѣ кадетъ — мы не знаемъ, но точно знаемъ, что онъ въ кадетскихъ корпусахъ Россіи не увидѣлъ того, что тамъ было. Со временъ Петра I и Суворова въ нашихъ Арміи и Флотѣ воспитаніе всегда стояло раньше обученія. Въ этомъ отношеніи завѣты Суворова — непревзойдены еще никѣмъ по своему воспитательному значенію. Наше Положеніе объ обученіи пѣхоты — категорично: съ молодыми солдатами обученіемъ занимался одинъ изъ младшихъ офицеровъ, воспитаніе же (какъ самый важный отдѣлъ) лежало на обязанность ротнаго командира (п. 3, Часть I). Если съ молодыми солдатами держались такого принципа —воспитаніе раньше обученія, — то съ кадетами, естественно, онъ проводился въ высшей мѣрѣ.

Въ томъ же Положеніи (п. 4, часть I) говорится: число учителей расчитывается такъ, чтобы каждому изъ нихъ было поручено отъ 6 до 8 молодыхъ солдатъ. Скаутская система, появившаяся на свѣтъ послѣ нашего Положенія, говоритъ, какъ о необыкновенномъ своемъ достиженіи — о звенѣ (6-8 мальчиковъ), которое является основой скаутинга въ техникѣ воспитанія.

Было бы ошибочнымъ дѣлать изъ вышеизложеннаго тотъ выводъ, что Б.-Пауэль ничего не сдѣлалъ. У него есть много полезнаго. У него, какъ и другихъ педагоговъ, многому можно поучиться. Но одинаково было бы ошибочнымъ думать, что онъ изобрѣлъ что-то небывалое раньше, оригинальное и неоспоримое, гдѣ всякая мысль является незыблемой истиной. Самъ Баденъ-Пауэль, откровенно, въ указанной книжкѣ (изд. 1920 г.) приводитъ строгій отзывъ о своемъ дѣтищѣ: «Американская федерація Труда дала заключеніе, что въ бой-скаутскомъ движеніи есть хорошее и плохое. Плохое идетъ изъ Англіи и придумано генераломъ Баденъ-Пауэлемъ (стр. 117)... Мы совѣтуемъ, чтобы «Бой-скаутской организаціи САС. Штатовъ» (подражаніе Движенію) было выражено порицаніе, какъ и всѣмъ движеніямъ подобнаго рода, за ихъ проповѣдь милитаризма, слѣпого повиновенія и содѣйствія интересамъ работодателей. Рекомендуемъ выразить одобреніе организаціи «бой-скауты Америки» и настаиваемъ на постоянномъ доброжелательномъ отношеніи этой организаціи къ рабочему движенію (стр. 117)».

Возможно, что подъ вліяніемъ такого отзыва (кстати, не являющагося иллюстраціей единства въ частяхъ скаутизма), Баденъ-Пауэль сталъ часовымъ интересовъ «здоровой демократіи» въ ущербъ репутаціи кадетъ шести странъ, но черезъ десять лѣтъ ушелъ съ этого поста — жизнь выдвинула новыя требованія, демократія утеряла былую свѣжесть... Въ послѣднемъ изданіи (1930 г.) книжки глава о кадетахъ съ ея своеобразными выводами просто не помѣщена.

ЧУВСТВО ПРИНАДЛЕЖНОСТИ КЪ РОССІИ

Въ отношеніи патріотизма русскій инструкторъ, въ настоящее время, имѣетъ передъ собою задачи безконечно сложнѣе и труднѣе, чѣмъ любой изъ его иностранныхъ коллегъ. То исключительное положеніе, въ которомъ мы всѣ, русскіе, находимся, вызвало къ жизни жестокаго врага русской молодежи — денаціонализацію. Одинъ изъ выдающихся патріотовъ своей страны — Маршалъ Фошъ постоянно повторялъ, что народы погибаютъ тогда, когда теряютъ свою память. Для народа памятью является изученіе выдающихся событій и героевъ своей страны, размышленіе надъ данными народнаго опыта. Память того или другого народа — это его исторія, которая сегодня больше, чѣмъ когда бы то ни было, приглашаетъ вдуматься въ уроки прошлаго, чтобы въ близкомъ будущемъ не повторить его ошибокъ...

Инструкторъ долженъ это помнить всегда, онъ долженъ быть безоговорочно русскимъ патріотомъ. Если онъ даже впадетъ въ шовинизмъ, то это будетъ безконечно лучше, чѣмъ безразличное или политиканствующее отношеніе съ его стороны въ этомъ основномъ для насъ всѣхъ вопросѣ.

Пусть ему путеводной звѣздой будетъ нерушимое завѣщаніе Петра Великаго — создателя Россійской Державы, родившейся изъ Потѣшныхъ: «.... жизнь не дорога — жила бы Россія во славѣ и благоденствіи..»

Русскій развѣдчикъ — потомокъ славныхъ потѣшныхъ — добьется Россіи, Славы и Благоденствія, потому что для него —

Россія раньше всего, Россія важнѣе всего и Россія выше всего!

П. Богдановичъ.

ЛИТЕРАТУРНЫЙ ОТДѢЛЪ.

Исторія одной попытки

(Январь – Февраль 1918 г.)

Было, какъ извѣстно, нѣсколько плановъ и попытокъ спасти ГОСУДАРЯ ИМПЕРАТОРА НИКОЛАЯ II-го съ Семьей изъ рукъ большевиковъ.

Въ одной изъ такихъ попытокъ мнѣ пришлось участвовать не въ роли иниціатора или организатора, а въ скромной роли рядового исполнителя. Обстоятельства, равно какъ и несовершенство плана, не позволили привести его въ исполненіе. Важенъ, однако, самый фактъ, что планъ такой былъ, что онъ началъ приводиться въ исполненіе, что на него откликнулись многіе, какъ изъ военныхъ, такъ и изъ штатскихъ, что нашлись люди, готовые на все, чтобы спасти своего ГОСУДАРЯ, и, согласно присягѣ, послужить ЦАРЮ и Родинѣ. Не ихъ вина, что ихъ надеждамъ не суждено было исполниться, а труды и рискъ пропали даромъ.

Конечно, даже, когда выяснилась неосуществимость плана и дѣло пришлось оставить, всѣ мы, участники, были связаны тайной, т. к. малѣйшая неосторожность въ словѣ могла повредить не только намъ самимъ, но и стоить жизни Царской Семьѣ, а во всякомъ случаѣ ухудшить условія Ея заключенія и затруднить другія попытки Ея спасенія. Послѣ гибели Царской Семьи тайна должна была быть сохранена ради нашей собственной безопасности. И теперь, черезъ 14 лѣтъ, обо многомъ нельзя еще писать, нельзя называть многихъ лицъ, участвовавшихъ или имѣвшихъ отношеніе къ дѣлу, т. к. иные находятся въ предѣлахъ СССР, другіе имѣютъ тамъ родственниковъ. Съ другой стороны, многое начинаетъ изглаживаться изъ памяти; забывается, главнымъ образомъ, даты, мѣста, въ которыхъ приходилось тѣмъ или инымъ участникамъ побывать, роль и работа каждаго и послѣдовательность дѣйствій.

Многіе, какъ изъ участвовавшихъ, такъ и изъ слышавшихъ о нашей попыткѣ, не разъ убѣждали меня написать, пока не поздно, воспоминанія о нашей поѣздкѣ въ Сибирь и объ организаціи дѣла.

Вотъ я и приступаю къ описанію того, чему самъ былъ свидѣтелемъ и того, о чемъ слышалъ.

Я не первый пишу объ этомъ. Въ Архивѣ Русской Революціи (Томъ XVII-й, стр. 280-292), имѣется статья К. Соколова, озаглавленная: «Попытка освобожденія Царской Семьи», Декабрь 1917 г. - Февраль 1918 г. Шт.-ротмистръ Соколовъ съ двумя другими офицерами былъ командированъ въ Тобольскъ для развѣдки и подготовки освобожденія и вывоза Царской Семьи и описываетъ, главнымъ образомъ, свою работу. — Я-же принадлежалъ къ другой группѣ, съ другими заданіями и дѣйствовать приходилось въ другихъ мѣстахъ.

Въ концѣ сентября 1917 г. на фронтѣ подчиненные мнѣ «товарищи» выразили мнѣ «недовѣріе», и, покинувъ свой родной Л. Гв. Конно-Гренадерскій полкъ, я поѣхалъ въ Москву. Тамъ меня застало выступленіе большевиковъ и, явившись, какъ доброволецъ, въ Александровское Военное Училище, я участвовалъ въ городскихъ бояхъ съ ними.

Въ Москвѣ стали формироваться конспиративныя офицерскія организаціи для борьбы съ большевиками. Была довольно развитая и насчитывающая много членовъ организація Бориса Савинкова, въ которую входили офицеры всевозможныхъ политическихъ оттѣнковъ, не исключая и монархистовъ, не всегда знавшихъ, кто ихъ возглавляетъ. Была и другая организація — чисто монархическая; впослѣдствіи она вошла въ связь съ Добровольческой Арміей на Югѣ Россіи, но въ этотъ періодъ она была еще лишь въ зачаткѣ. Мену туда привлекъ мой большой другъ, ротмистръ Сумского полка Л*). Хотя по личному довѣрію ко мнѣ онъ назвалъ имена нѣкоторыхъ лицъ (генераловъ), возглавлявшихъ организацію (съ нѣкоторыми изъ нихъ мнѣ иногда приходилось встрѣчаться), но, по условію конспираціи, я былъ подчиненъ непосредственно лишь Л. Отъ него я получилъ задачу завербовать группу офицеровъ-монархистовъ, заслуживающихъ полнаго довѣрія и быть начальникомъ этой группы. Впослѣдствіи, уже послѣ описываемой поѣздки въ Сибирь, организація стала дѣлиться на десятки, пять десятковъ сводились въ отрядъ и каждый рядовой членъ организаціи зналъ лишь свой десятокъ и начальника отряда. Я командовалъ десяткомъ. Но въ описываемый періодъ организація, помнится, еще не оформилась въ правильныя единицы. Въ моей группѣ было около 10 человѣкъ. Работы не было никакой, но мы держали связь и должны были быть готовы выступить при первой возможности по приказанію начальника.

Въ началѣ января 1918 г. (числа 7-го), ко мнѣ пришелъ Л. и объявилъ, что существуетъ планъ вывоза изъ Тобольска ГОСУДАРЯ, НАСЛѢДНИКА и всей Семьи. ГОСУДАРЬ далъ Свое согласіе на вывозъ, но во всякомъ случаѣ отрекается отъ Престола; Онъ не хочетъ покинуть предѣловъ Россіи и не желаетъ разстаться съ НАСЛѢДНИКОМЪ. Оба Они должны быть скрыты въ самой Россіи. ГОСУДАРЫНЯ и ВЕЛИКІЯ КНЯЖНЫ будутъ вывезены заграницу, въ Японію.

Иниціатива этого плана исходила не отъ военной организаціи, въ которую мы входимъ. Иниціаторомъ является присяжный повѣренный П., который будто бы заручился поддержкой видныхъ государственныхъ дѣятелей и французскаго посла Нулан -

*) Разстрѣлянъ большевиками лѣтомъ 1918 г.

са, обѣщавшаго поддержку, какъ моральную, такъ и матеріальную: денежныя средства.

Планъ дѣйствія таковъ: отрядъ гардемариновъ, сотоящій въ организаціи, долженъ прибыть въ Тобольскъ съ подложными бумагами, яко-бы на смѣну караулу при Царской Семьѣ. Если караулъ откажется смѣниться, гардемарины примѣнятъ силу.

ГОСУДАРЫНЯ и ВЕЛИКІЯ КНЯЖНЫ увозятся на Востокъ и далѣе въ Японію. Подробности разработаны, но насъ не касаются и намъ не сообщаются. ГОСУДАРЬ и НАСЛѢДНИКЪ на лошадяхъ доставляются въ г. Троицкъ, въ область Оренбургскаго Казачьяго Войска. ГОСУДАРЬ и НАСЛѢДНИКЪ ѣдутъ туда инкогнито: ГОСУДАРЬ бритый, въ качествѣ французскаго гувернера при мальчикѣ изъ богатой семьи. Г. Троицкъ, согласно этому плану, считался вѣрнымъ мѣстомъ. Оренбургское Казачье Войско большевиковъ якобы никогда не признаетъ и не пуститъ. Настроено оно монархически и, если инкогнито будетъ открыто, что, конечно, весьма вѣроятно, то опасности нѣтъ. Все-же при ГОСУДАРѢ и НАСЛѢДНИКѢ должна состоять негласная охрана изъ вѣрныхъ офицеровъ въ числѣ 10-12 человѣкъ. Роль этой охраны поручается Л. Мнѣ онъ предложилъ выбрать изъ моей группы 5 человѣкъ; другіе пять будутъ набраны изъ другой группы. Въ виду того, что планъ спасенія Царской Семьи исходитъ не отъ нашей военной организаціи, участіе каждаго изъ насъ не можетъ считаться обязательнымъ. Каждому должно быть сообщено о планѣ лишь въ самыхъ общихъ чертахъ и каждый долженъ по совѣсти рѣшить, вѣритъ-ли онъ въ дѣло или нѣтъ и считаетъ ли себя на него способнымъ. Сообщается ему планъ подъ честнымъ словомъ строгой тайны отъ кого бы то ни было, будь то родители и другія самыя близкія ему люди. Пусть каждый рѣшаетъ за себя и рѣшаетъ безповоротно.

Надо сказать, что отвѣтственность въ рѣшеніи у каждаго была огромна. Съ одной стороны, естественно сомнѣніе въ томъ, насколько весь этотъ планъ не является провокаціей или легкомысленной авантюрой, которая можетъ безъ всякой пользы для дѣла стоить жизни не только каждому изъ насъ, но и Тѣмъ, Кого мы хотимъ спасти и уберечь. Съ другой стороны, понятно, что каждый изъ насъ, рядовыхъ участниковъ только и могъ принять на вѣру слова своихъ непосредственныхъ начальниковъ и, понимая важность конспираціи, не могъ требовать, чтобы его ознакомили со всей постановкой дѣла, со всѣми деталями и съ возглавителями этой организаціи, въ которую первоначально вступали. Предстояло на дѣлѣ доказать, что мы не отступимъ, какъ только отъ насъ потребовалось настоящее дѣло, во имя котораго мы организовались. Выѣзжать намъ было черезъ три дня, 10 января. Я тотчасъ же приступилъ къ вербовкѣ офицеровъ изъ своей группы. Говорилъ я съ ними совершенно откровенно, предупреждая, какъ объ отвѣтственности рѣшенія, такъ и о личной опасности, которая намъ можетъ грозить и которую, естественно, всякій и самъ понималъ. Конечно, всѣ

ИПАТЬЕВСКІЙ ДОМЪ

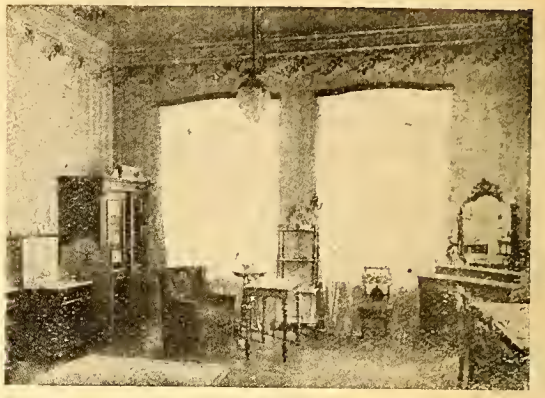

Комната Государя, Государыни и Наслѣдника.

мы переживали большое волненіе. Однако, найти желающихъ и готовыхъ ѣхать не представило труда.

Въ мою группу, со мною вмѣстѣ, входили шесть человѣкъ. Для большей осторожности рѣшено было не ѣхать всѣмъ вмѣстѣ и даже не всѣмъ въ одинъ день и при томъ разными маршрутами. Намъ было назначено ѣхать 10-го и 11-го января, черезъ Вятку, Пермь, Екатеринбургъ, Челябинскъ. Четверо, и я въ томъ числѣ, весьма сплоченная компанія, выѣзжали 10-го, двое 11-го. Другая группа, тоже раздѣлившись, и самъ Л., ѣхали черезъ Уфу-Оренбургъ. Л. снабдилъ насъ пустыми отпускными удостовѣреніями съ печатями отъ двухъ воинскихъ частей. Осталось вписать имена и фамиліи и вымышленныя подписи командира и адъютанта части.

Кто поставилъ свое настоящее имя, кто фальшивое и чинъ съ помѣткой «бывшій». Чины большевиками были отмѣнены, но на удостовѣреніяхъ въ ходу были «бывшій поручикъ», «бывшій капитанъ» и т. д. Офицерскіе чины тогда скрывать еще не приходилось, да и трудно было бы скрыть, такъ какъ и внѣшній видъ и полушубки рѣзко отдѣляли насъ отъ «товарищей». Удостовѣренія наши одновременно служили и проѣздными свидѣтельствами. Въ то время поѣзда были забиты воинскими чинами, возвращавшимися по домамъ ,хотя миръ еще и не былъ заключенъ. При этомъ всѣ ѣхали безплатно.

Выѣхали мы 10-го января съ Ярославскаго вокзала. Классныхъ вагоновъ не было и мы забрались въ теплушку. Прибывъ заблаговременно, намъ удалось занять мѣста на верхнихъ нарахъ: тамъ и теплѣй и можно было лежать. Къ отходу поѣзда солдатъ и мужиковъ набрался полный вагонъ и внизу была страшная давка, а въ дорогѣ народу еще прибавилось. Ѣхать пришлось весьма долго. Отъ Москвы до Екатеринбурга все въ той же теплушкѣ ѣхали не то пять, не то шесть дней и въ другомъ поѣздѣ, отъ Екатеринбурга до Челябинска, — еще день и ночь. На желѣзныхъ дорогахъ безпорядокъ царствовалъ неимовѣрный. Поѣзда, идущіе на востокъ, забиты; поѣздной составъ въ полномъ развалѣ. Не хватало ни исправныхъ паровозовъ, ни желѣзнодорожнаго персонала. На иныхъ станціяхъ въ ожида-

Исторія Марковской Артиллеріи. Издана на множителѣ чинами Марковскаго арт. дивизіона, подъ редакціей полк. Жолондковскаго, подполк. Щавинскаго и кап. Виноградова (въ продажѣ нѣтъ). Парижъ 1931-1933 г. г.

Послѣ весенняго патріотическаго подъема во время февральской революціи 1917 г., настали революціонныя будни.

Русскіе патріоты не могли примириться съ тяжелымъ положеніемъ своего отечества: въ Петроградѣ возникла тайная организація, поставившая себѣ цѣлью свергнуть несостоятельное временное правительство, довести войну противъ Австро-Германіи до побѣды и возстановить правовой порядокъ послѣ войны, созданіемъ крѣпкой, національной, гражданской власти.

Во главѣ этой организаціи стоялъ генералъ-отъ инфантеріи Михаилъ Васильевичъ Алексѣевъ.

Послѣ октябрьскаго большевистскаго переворота, когда временное правительство пало, организація рѣшила открыто выступить противъ красной гвардіи, но, къ несчастью, была обнаружена, а часть членовъ ея арестована.

Отдѣльныя выступленія военныхъ училищъ были подавлены большевиками.

Благодаря стеченію случайныхъ обстоятельствъ, секретарь разгромленной организаціи Василій Васильевичъ Глинскій (редакторъ «Историческаго Вѣстника») остался на свободѣ. Онъ занялся снабженіемъ подложными документами и деньгами юнкеровъ, выразившихъ желаніе отправиться въ Новочеркасскъ, гдѣ начинали работу по спасенію и возозданію родины военная организація генерала Алексѣев. Юнкера Константиновскаго артиллерійскаго, Павловскаго и Владимірскаго военныхъ училищъ были отправлены туда на личныя средства генерала Алексѣева.

Въ промежутокъ времени съ 10-го по 22-ое ноября 1917 года, въ городъ Новочеркасскъ прибывала ежедневно очередная партія юнкеровъ-артиллеристовъ изъ Петрограда...

19-го ноября всѣхъ юнкеровъ артиллеристовъ перевели въ помѣщеніе мужской имени атамана Платова гимназіи (Ермаковскій проспектъ, 52), для формированія батареи, названной соединеннымъ именемъ двухъ старѣйшихъ артиллерійскихъ училищъ Михайловско-Константиновской сводной батареей. Эта-то сводная батарея, переименованная послѣ смерти генерала Маркова въ 1-ую генерала Маркова батарею, послужила кадромъ для артиллерійской генерала Маркова бригады. Всего въ батареѣ было около 250 юнкеровъ; изъ нихъ 60 Михайловскаго артиллерійскаго училища, остальные — юнкера Константиновскаго артиллерійскаго училища. Командиромъ батареи, по личному приказанію генерала Алексѣева, былъ назначенъ капитанъ Николай Александровичъ Шаколи, курсовой офицеръ Михайловскаго артиллерійскаго училища...

Небольшая группа юнкеровъ, положившая начало сначалѣ батареѣ, потомъ дивизіону, наконецъ, бригадѣ, пронесла свое знамя черезъ всю Россію. Бывали пополненія офицерами, бывали и страшные уроны.

1918 годъ... 1919 годъ... Крымъ (гдѣ 1, 3, 4 и 7 батареи бригады были награждены серебряными трубами съ лентами орд. Св. Николая Чудотворца)... всѣ эти походы, знакомыя мѣста, времена надеждъ, безмѣрной преданности Родинѣ и... боли за гибель дѣла — проходятъ въ изданной Марковскимъ арт. дивизіономъ исторіи.

Это тоже подвигъ. А въ наше время, подлое своимъ шкурничествомъ, самоустроеніемъ и тягостными буднями, это дѣло достойное восхищенія.

Въ теченіе безъ малаго 40 мѣсяцевъ, страницу за страницей (20 выпусковъ по 15-16 большихъ стр. каждый) редакторъ и его сотрудники работали надъ своимъ любимымъ дѣломъ, какъ авторы, какъ переписчики, типографы и т. д.

Исторія издана превосходно. Въ началѣ ея портретъ шефа, пѣсня добровольцевъ и юнкерской батареи, въ текстѣ много заставокъ и прекрасно выполненныхъ схемъ.

Редактору исторіи подполк. Щавинскому, усердно помогавшимъ ему дамамъ К. В. и М. Н. Щавинскимъ и В. Л. Гемпель (имена ихъ беремъ изъ благодарственнаго отчета комиссіи) и всѣмъ членамъ исторической комиссіи должно сказать искреннее спасибо за выполненную ими работу: они ее сдѣлали не только для марковцевъ-артиллеристовъ. Историческая Комиссія будущей Россійской Арміи съ гордостью приметъ это живое свидѣтельство того, что борцы за правое дѣло не угасили своего духа въ изгнаніи, среди терній и соблазновъ переживаемой пошлости.

В.

ніи паровоза стояли часами, полу-днями, а на одной станціи, помнится, — около сутокъ. Морозы стояли трескучіе, но на всѣхъ станціяхъ были заготовлены дрова, которые, конечно, самимъ надо было грузить; почти всегда къ приходу поѣзда былъ готовъ кипятокъ для чая. Среди общей разрухи это насъ даже удивляло.

Много любопытныхъ разговоровъ и бытовыхъ сценъ намъ пришлось видѣть и слышать, какъ во время этого путешествія, такъ и въ дальнѣйшихъ нашихъ странствіяхъ по Сибири.

Первое время, среди находящихся внизу въ теплушкѣ къ намъ наростало недружелюбное отношеніе. «Буржуи эти — какъ наверху устроились. Вторую ночь дрыхнутъ, а намъ не то что вытянуться, а и сидѣть тѣсно». — «Тащи ихъ за ноги оттуда». Одинъ уже, было, схватился за сапогъ кого-то изъ насъ, и дѣло могло нехорошо обернуться, но случай выручилъ. Какой-то голосъ внизу вступился за насъ: «Брось, землю мы у нихъ отобрали, такъ ужъ пусть дрыхнутъ...». «А можетъ у этихъ и земли никакой не было?», уже неувѣренно откликнулся зачинщикъ и, потерявъ задоръ, успокоился. Положеніе было спасено. Къ нашему привилегированному положенію какъ-то привыкли и на третью и слѣдующія ночи мѣста уже были крѣпко за нами — по праву давности. Вошли мы и въ общую жизнь теплушки, несли дежурства по погрузкѣ дровъ и топкѣ. Справки же у желѣзно-дорожниковъ о времени стоянки и о надеждѣ на полученіе паровоза, главнымъ образомъ лежали на насъ. Въ Екатеринбургѣ мы пересѣли въ поѣздъ на Челябинскъ, куда ѣхали при морозѣ 30 градусовъ въ нетопленномъ товарномъ вагонѣ.

(Продолженіе слѣдуетъ)

Князь А. Е. Трубецкой.

ГАЛЛИПОЛИ

Чуть плещетъ море. А въ лагунѣ
Вода мертва,
На дальнемъ берегѣ, гдѣ дремлютъ шхуны,
Огонь костра.
Спитъ тихій городъ. Лишъ лучъ тревожный
Метнетъ маякъ,
Да бродятъ тѣни осторожныхъ
И злыхъ собакъ,
Да за рѣшеткой окна Зулейки
Горитъ свѣча,
И вздохъ на мраморной скамейкѣ
Подъ плескъ ключа,
Да иногда на минаретѣ
Поетъ мулла,
Что Богъ одинъ, у всѣхъ на свѣтѣ,
Одинъ Алла.
Чу, мѣрный топотъ. И тѣнью бѣлой
Идетъ дозоръ.
И въ даль морскую бросаетъ смѣлый
Зовущій взоръ.
Блестятъ погоны и кокарды
Въ полнощной мглѣ,
Ихъ воспѣвали вѣками барды
Въ родной землѣ.
Прошли покойнымъ и звонкимъ шагомъ,
Сверкнулъ маякъ.
Да шелохнулся надъ бѣлымъ штабомъ
Трехцвѣтный стягъ.
Спитъ древній городъ. Во снѣ мечтаетъ
И ждетъ чудесъ...
Галлиполійскій надъ нимъ мерцаетъ
Желѣзный крестъ.

Юрій Озеровъ.

А. КЕРСНОВСКІЙ. Исторія русской арміи (часть I).

На протяженіи болѣе столѣтія, однимъ изъ большихъ грѣховъ русскаго общества была его отчужденность отъ своей арміи. Исторія родной арміи, ея духовный обликъ и бытъ весьма мало интересовали русскую интеллигенцію всѣхъ ея оттѣнковъ.

Надо признать, что и армія, обиженная подобнымъ отношеніемъ и замкнувшаяся въ кругъ своихъ интересовъ, не проявляла желаній измѣнить столь ненормальное положеніе. Въ итогѣ, 1917 годъ выявилъ всѣ трагическія послѣдствія взаимной отчужденности.

Жестокій урокъ революціи, потрясшій русскую психику, не только не уничтожилъ столѣтнее расхожденіе, но еще болѣе упрочилъ, пронизавъ его политическими и классовыми предразсудками.

В гражданскую войну зло усилилось и углубилось новыми настроеніями, образовавшимися въ толщѣ самой арміи. Бѣлыя войска, являвшіяся по своей природѣ наслѣдниками духовныхъ богатствъ Императорской арміи, съ непостижимой быстротой забыли славное прошло и стали расцѣнивать себя, какъ организмъ самодовлѣющій. Этотъ пагубный процессъ разрыва съ прошлымъ съ одинаковой настойчивостью проводился и сверху и снизу. Военное искусство минувшей гражданской войны, которое съ точки зрѣнія военной науки можетъ быть охарактеризовано лишь, какъ примитивная импровизація, расцѣнивалось участниками чрезвычайно высоко. При этомъ искренне забывалось, что успѣхи бѣлыхъ войскъ достигались не столько искусствомъ, сколько величайшей доблестью и жертвенностью. Гражданская война, **какъ военное предпріятіе**, и была проиграна, благодаря забвенію военныхъ основъ!

И только оказавшись въ изгнаніи, мы стали понимать свои былыя заблужденія и ошибки. Зарубежная военная мысль, освобождаясь отъ гипноза раціонализма, начинаетъ настойчиво возвращаться къ забытымъ историческимъ истокамъ. Армія, какъ идея высокой національной цѣнности, становится понятной даже тѣмъ, кто раньше ее поносилъ и отрицалъ....

7 лѣтъ назадъ, 1-й Зарубежный Съѣздъ писателей и журналистовъ (въ Бѣлградѣ) выслушавъ мои доводы о необходимости популяризовать русское военное искуство, **единогласно** просилъ всѣ зарубежныя газеты создать у себя военные отдѣлы. Теперь это осуществлено и статьи военнаго содержанія пользуются общимъ вниманіемъ.

Въ связи съ подобной эволюціей настроеній, уже давно ощущалась необходимость въ популярныхъ изданіяхъ, рисующихъ духовный ликъ русской арміи, ея исторію, ея научную идеологію. Недавно вышедшая **книга А. Керсновскаго «Исторія русской арміи»**, какъ разъ отвѣчаетъ назрѣвшимъ потребностямъ.

Молодой и талантливый авторъ съ большимъ увлеченіемъ передаетъ содержаніе русскаго военнаго искусства XVIII вѣка, т. е. эпоху наибольшаго его расцвѣта. Эпоху Петра Великаго, Миниха, Румянцева, Суворова.

Несомнѣнной заслугой автора является его стремленіе объяснить причины, обусловившія расцвѣтъ этого искусства. Въ особенности слѣдуетъ одобрить проповѣдь г. Керсновскаго о томъ, что **военное искусство національно.**

Русское военное искусство, насильственно направленное эпохой императора Павла I по путямъ ложнымъ и чуждымъ нашему національному характеру, находилось болѣе столѣтія подъ гипнозомъ чужеземныхъ вліяній. Въ итогѣ, какъ справедливо утверждаетъ авторъ: «Севастополь и три Плевны, Мукденъ и Сольдау»...

Написанная легко и образно «Исторія русской арміи» производитъ сильное впечатлѣніе. Примѣчательно, что эта книга создана молодымъ человѣкомъ, не служившимъ въ войскахъ, но возлюбившимъ военное дѣло.

Конечно, работа А. Керсновскаго не свободна отъ недочетовъ. Спеціалистъ безъ труда обнаружитъ промахи и тематическаго и методологическаго характера. Впрочемъ, г. Керсновскій писалъ вѣдь не ученый трактатъ, а потому спеціальные недостатки вполнѣ искупаются, какъ общимъ заданіемъ, такъ и незаурядной личностью молодого автора.

Желаю его книгѣ широкаго распространенія, ибо въ ней отражается и славное прошлое нашей Родины и вѣрное пониманіе истинныхъ идей русскаго военнаго искусства. Особенно желательно, чтобы эту книгу прочитала наша молодежь.

Б. А. Штейфонъ.

Воспоминанія Графа В. Н. Коковцова. Изд. «Иллюстр. Россіи» 1933. Поступили для отзыва, который мы дадимъ въ слѣдующемъ нашемъ номерѣ.

Встрѣча съ Махновцами

Поручикъ С. Э. Кохъ.

(Матеріалы по гражданской войнѣ)

Осенью 1919-го года, послѣ взятія гор. Сѣвска, Орловск. губ. Сводному полку 9-ой кав. дивизіи было приказано идти на ст. Путивль для погрузки въ эшелоны.

Насъ перебрасывали въ отрядъ ген. Ревишина на Махновскій фронтъ въ раіонъ Екатеринославъ-Александровскъ. Къ этому времени полкъ имѣлъ 9 эскадроновъ по 3 отъ каждаго полка входящихъ въ составъ 9-ой кав. дивизіи (Казанскихъ драгунъ, Бугскихъ уланъ и Кіевскихъ гусаръ) и представлялъ собой самую крупную часть Кавалерійскаго корпуса.

29-го сентября, послѣ ночевки въ с. Полковничья Слобода полкъ вышелъ по направленію на Ст. Путивль. 4-го октября мы выгрузились на ст. Волноваха Екатеринославской губерніи.

Началась новая эпопея въ жизни полка. Тогда еще дѣла на фронтѣ были блестящи. Армія неудержимо неслась на Москву. Большевики отступали повсюду.

На Махно смотрѣли, какъ на бандита, съ которымъ легко оправиться и настроеніе у всѣхъ было бодрое.

Бои съ Махно начались черезъ 3 дня послѣ нашего прибытія на фронтъ. Сильный конный отрядъ съ большимъ количествомъ пулеметовъ и даже артиллеріей былъ нами встрѣченъ около ст. Петровской. Совмѣстно съ терской бригадой, мы его атаковали и взяли нѣсколько пулеметовъ и плѣнныхъ. Послѣ этого дней пять было спокойно, и мы вернулись снова на ст. Волноваха, гдѣ погрузивши въ вагоны, насъ перебросили на ст. Ивковка, между станціями Синельниково и Александровскъ. Выгрузились и двинулись по направленію на Славгородъ. Нѣсколько разъ Махновцы нападали на насъ, издали обстрѣливали и моментально скрывались, не выдерживая боя. Ночью они какимъ-то образомъ умудрялись пройти въ тылу у насъ и намъ приходилось возвращаться обратно искать ихъ. Ихъ банды, разбросанныя по степи, боялись рѣшительныхъ встрѣчъ съ нами и отдѣлывались изрѣдка нападеніями на наши разъѣзды и обстрѣлами съ далекаго разстоянія.

23-го октября мы вышли изъ села Михайловки по направленію къ Кичкасскому мосту. Полкъ шелъ въ составѣ семи эскадроновъ, такъ какъ 2 драгунскихъ эскадрона, 1-й и 3-й, были въ отдѣлѣ, съ лѣвой стороны желѣзной дороги линіи Синельниково-Александровскъ. Они должны были идти прямо на Александровскъ. Ночью шелъ сильный снѣгъ и было холодно. Утромъ снѣгъ растаялъ и рѣзкій степной вѣтеръ немного высушилъ землю. Въ головѣ полка шелъ нашъ 2-й драгунскій эскадронъ.

Пройдя верстъ 10, мы замѣтили слѣва на горизонтѣ какой-то обозъ. Командиръ полка выслалъ навстрѣчу нашъ 2-ой эскадронъ узнать, что за обозъ. Ком. эскадрона ротм. Фальцъ повернулъ эскадронъ налѣво и на рысяхъ мы пошли къ обозу. Еле-еле можно было въ бинокль различить подводы, тачанки и нѣсколько конныхъ.

Вдругъ со стороны обоза послышался трескъ пулеметовъ и около насъ засвистѣли пули. Видно было, какъ обозъ остановился и тачанки и подводы, повернувшись, открыли по насъ огонь.

Послышалась спокойная команда ротм. Фальца: «Эскадронъ, въ лаву.... разомкнись!» и эскадронъ вѣеромъ разсыпался въ лаву. Тотчасъ было выслано донесеніе командиру полка, что обозъ — Махновскій и по насъ открытъ огонь изъ нѣсколькихъ пулеметовъ. Эскадронъ, разсыпавшись въ лаву, сталъ ждать распоряженій. Наши три пулемета вылетѣли впереди лавы и открыли въ свою очередь огонь по обозу, но это только усилило огонь противника. Уже стрѣляло нѣсколько десятковъ пулеметовъ.

Черезъ нѣсколько минутъ мы увидѣли, что нашъ полкъ, удалявшійся отъ насъ, получивъ наше донесеніе, круто повернулъ по направленію къ намъ. Не доходя до насъ, полкъ развернулся въ лаву, гусары составили правый флангъ, уланы зашли влѣво и мы оказались въ серединѣ лавы. Послышались команды:

— Шашки вонъ, пики къ бою! Въ атаку.... карьеромъ маршъ-маршъ!.. И полкъ понесся.

Пулеметный огонь противника къ этому времени усилился. По насъ стрѣляло больше ста пулеметовъ. Казалось, что мы попали въ какой-то громадный улей и милліоны пчелъ гудятъ надъ нашими головами. Ничего не было слышно. Крики ура, топотъ нѣсколькихъ сотъ лошадиныхъ ногъ, трескъ пулеметовъ, сплошной гулъ пуль заглушали команды офицеровъ: «равняться, равняться».

Полкъ шелъ бодро. Земля немного подсохла, наканунѣ полкъ ночевалъ и лошади отдохнули. Сегодня мы сдѣлали только 10-12 верстъ и сейчасъ лошади легко неслись по степи, шутя беря рвы и канавы между участками полей. Уже подскакивая къ обозу, мы замѣтили, что въ немъ страшный переполохъ. Махновцы рубятъ постромки и, сѣвъ на запряжныхъ лошадей, удираютъ, по степи уже бѣжало нѣсколько десятковъ пѣшихъ. Но не тутъ-то было. Уланы и гусары загнули фланги, и обозъ попалъ въ кольцо.

Началась расправа. Пулеметный огонь прекратился, слышались только отдѣльные выстрѣлы, крики «ура», вопли о пощадѣ. По всей степи разлетѣлись конные и тачанки. Махновцы пытались удирать, драгуны, уланы и гусары ловили ихъ и рубили шашками и стрѣляли изъ винтовокъ. Большинство махновцевъ упорно защищалось, боясь попасться въ плѣнъ и не надѣясь на пощаду. Они въ упоръ стрѣляли изъ пулеметовъ и револьверовъ.

Остальные кричали, что они мобилизованные и просили пощады. Черезъ нѣсколько минутъ все было кончено. Со всѣхъ сторонъ начали стекаться наши, ведя пойманныхъ лошадей, тачанки съ пулеметами, плѣнныхъ махновцевъ.

Незинный съ виду обозъ оказался 1-мъ пулеметнымъ полкомъ имени батьки Махно. Полкъ этотъ былъ уничтоженъ почти цѣликомъ. Изъ 120 пулеметныхъ тачанокъ нами было взято 97, остальные успѣли перебѣжать на лѣвую сторону желѣзной дороги и наскочили на наши 1-й и 2-й драгунскіе эскадроны, которые ихъ перебили и взяли пулеметы. Нашъ полкъ получилъ большіе трофеи. Взяли много лошадей, пулеметы, изъ нихъ большинство исправныхъ, нѣкоторое число было очевидно въ послѣднюю минуту испорчено махновцами. Кромѣ того, было взято много вещей, найденныхъ въ тачанкахъ. Всѣ тачанки и подводы были набиты до отказа самыми разнообразными вещами, вѣроятно, взятыми въ разграбленныхъ ими нѣмецкихъ колоніяхъ. Были шубы, одежда, сапоги, табакъ, вино, серебряная посуда, женскія платья, бѣлье, продукты.

Махновцы, захваченные въ плѣнъ и убитые, въ большинствѣ, были немолодые люди, хорошо одѣтые, почти всѣ въ хорошихъ шубахъ и сапогахъ, съ виду зажиточные кретьяне-хуторяне. Лошади тоже рослыя, сытыя въ большинствѣ тоже ограбленныя у нѣмецкихъ колонистовъ. Сейчасъ же исправные пулеметы и тачанки съ лошадьми были поставлены въ строй. Наши солдаты замѣнили махновскихъ пулеметчиковъ, а остальное имущество было отправлено въ обозъ.

Были ли махновцы неопытными пулеметчиками, или же отъ неожиданности атаки они не смогли пристрѣляться, но у насъ почти не было потерь, за исключеніемъ нѣсколькихъ лошадей и солдатъ раненыхъ легко. Пули, несмотря на огонь ста съ лишнимъ пулеметовъ, шли по верху или взрывали землю передъ нами, не причиняя вреда..... Команда: «По конямъ», и черезъ нѣсколько минутъ полкъ длинной лентой потянулся на Кичкассъ. Сзади на степи оставались трупы лошадей, махновцевъ, нѣсколько сломанныхъ подводъ и тачанокъ и разбросанныя вещи, вынутые изъ тачанокъ. Конная атака кончилась.

С. Э. Кохъ.

Россія и Казачество Журналъ Восточнаго Каз. Союза. Окт. 1933.

Превосходный журналъ, проникнутый любовью къ Россіи и мыслями объ ея будущемъ, и близкомъ возрожденіи. Редактируетъ журналъ ген. Сычевъ.

Вѣстникъ Русскихъ Ветерановъ 87-88. Санъ-Франциско. Какъ и всегда, привѣтствуемъ нашего далекаго собрата, не прекращающаго своего цѣннаго и занимательнаго изданія. Въ номерѣ перепечатано «4-е письмо Краснаго Командира». Очень интересны сводки о совѣтской дѣйствительности и организаціи красной пропаганды въ Южной Америкѣ.

Вышелъ въ свѣтъ и поступилъ въ продажу № 3 (19) **«Вѣстника Военныхъ Знаній».**

Содержаніе. Отъ Редакціи. Н. Илькевичъ: «О связи во время боя въ артиллеріи и между артиллеріей и пѣхотой». П. Симанскій. «Паника въ войскахъ». А. Е. Егоровъ: «О военной доктринѣ». К. Красовскій: «Къ 13-ой годовщинѣ Рижскаго мира». Воен.-техн. обозрѣніе: Глушители звука для орудій. О соврем. самолетахъ. Суда для перевозки самолетовъ. Стоимость прошлой воййы. Рецензіи. Цѣна номера 5 фр. Адресъ редакціи: К. Шмигельскій, Сараево, Негошева 4, Югославія.

Военный Вѣстникъ № 3-4), органъ русскихъ сою-зовъ уч. ройны въ Чехословакіи. Ред. ген. штаба полковникъ Тилли.

Вышло уже три номера издаваемаго на правахъ рукописи этого военнаго журнала въ Прагѣ. Журналъ производитъ отличное и серьезное впечатлѣніе. Крайне интересны статьи военнаго отдѣла и военно-психологическаго характера. Есть въ журналѣ отдѣлы военно-морской, авіаціонный, военно-техническій, химическій и общій.

№ 3-4 начинается обращеніемъ къ молодежи. Мы знаемъ, какъ тяжело издавать за рубежомъ печатный органъ, тѣмъ болѣе тяжело его начинать и ставить на ноги. Вотъ почему инціатива и энергія редактора полк. Тилли заслуживаетъ лучшей похвалы и поддержки.

Пользуемся случаемъ, чтобы поблагодарить редакцію «В. В.» за теплое привѣтствіе «Часовому» по случаю его скромнаго юбилея.

Взлеты (№ 2) журнала Ліонскаго Лит. Кружка.

Хорошее начинаніе группы русской молодежи въ Ліонѣ. Много стиховъ. Отмѣтимъ среди нихъ стихот вореніе С. Б. «Моей королевѣ». Авторъ груститъ о прошломъ, красивомъ... Да, сейчасъ пошло и скверно кругомъ, но наша королева впереди, она ждетъ насъ Имя Ея — Россія. Пусть молодежь готовится къ тому, чтобы быть «вѣрными Ей до гроба». И надо не только мечтать, но и работать. Скажутъ, какъ? Много есть путей. Да хотя бы въ томъ же журналѣ помѣщено воззваніе Нац. Орг. Русскихъ Развѣдчиковъ, гдѣ правильно говорится, что «настрадавшейся отчизнѣ нужны будутъ граждане, сильные духомъ и тѣломъ, беззавѣтно преданные Ей и всегда готовые на жертву для нея».

Взлеты (№ 7), подъ ред. В. Н. Куликова. Бельфоръ.

Второй журналъ подъ тѣмъ же названіемъ (рукописный). Изданъ тщательно и съ любовью. Мы его получили съ особымъ посвященіемъ «Часовому». Сердечно тронуты и благодарны. Много хорошихъ статей и стиховъ. Прекрасны рисунки г. Жарскаго. Надо привѣтствовать молодыхъ, редакцію и авторовъ и пожелать имъ дальнѣйшихъ успѣховъ.

Изд. «Иллюстрированная Россія»

Воспоминанія графа В. Н. Коковцева

(Б. ПРЕДСѢДАТ. СОВ. МИНИСТРОВЪ И МИН ФИНАНСОВЪ)

въ 2-хъ больш. томахъ (около 1000 стр.).

Цѣна за оба тома — 65 фр., пересылка Франція — 3 фр., заграницу — 8 фр.

Выписывать изд. «Илл. Россіи»

24, rue Clément-Marot, Paris (8e).

или черезъ «Часовой».

ХРОНИКА

РУССКІЕ КАДЕТЫ ВЪ ПАРИЖѢ

Обширный дворъ, залитый солнцемъ. Выстроенные въ двѣ шеренги сорокъ здоровыхъ, крѣпкихъ русскихъ мальчиковъ въ полукадетской формѣ — длинныхъ черныхъ брюкахъ и зеленыхъ гимнастеркахъ съ погонами.

Передъ фронтомъ, Его Высочество Князь Гавріилъ Константиновичъ съ доброй улыбкой бесѣдуетъ съ кадетами. Эта сцена съ исключительной ясностью напоминаетъ другую картину: Августѣйшій Отецъ Гавріила Константиновича, Вел. Князь Константинъ Константиновичъ, главный Начальникъ Военно-учебныхъ заведеній, большой знатокъ кадетской души и кадетской психологіи, бесѣдующій съ настоящими русскими кадетами...

Въ корпусѣ-лицеѣ имени Государя Императора Николая II все преемственно отъ прежнихъ русскихъ кадетскихъ корпусовъ. Недаромъ его создалъ и во главѣ его стоитъ старѣйшій русскій военный воспитатель генералъ Римскій-Корсаковъ. Недаромъ, воспитателями состоятъ старые русскіе кадровые офицеры и среди нихъ одинъ морякъ, лейтенантъ Калиновичъ, что какъ-то вноситъ отчасти въ этотъ сборный корпусъ и духъ Морского Корпуса, родного брата сухопутныхъ корпусовъ.

Въ классахъ, въ столовой, въ дортуарахъ, въ уютной церкви корпуса — вездѣ видна заботливость, любовь и вниманіе его руководителей къ своимъ воспитанникамъ. А лучшая оцѣнка дѣла это благодарность и удовлетвореніе родителей и привязанность питомцевъ къ своему учебному заведенію.

И то, и другое на лицо. А это тоже характерно для корпуса. Только кадеты въ Россіи такъ любили свою альма матерь и до сихъ поръ сохранили о ней лучшую и признательную память.

Въ русскомъ корпусѣ-лицеѣ творится большое, полезное русское дѣло. И такъ грустно сознавать, что дѣло это не имѣетъ достаточной для дальнѣйшаго развитія матеріальной общественной поддержки. Отъ всей души хочется пожелать, что бы нашелся русскій состоятельный человѣкъ, который бы осозналъ великое значеніе этого дѣла и оказалъ бы ему самую широкую матеріальную помощь.

Мы не разъ писали на страницахъ «Часового», что сейчасъ одно изъ самыхъ нужныхъ и полезныхъ для будущаго дѣлъ — дѣло правильнаго національнаго воспитанія нашихъ дѣтей. Корпусъ-лицей Императора Николая II идетъ этимъ путемъ.

Поддержать его, помочь его руководителямъ долгъ каждаго русскаго человѣка по мѣрѣ его силъ и возможностей.

На дняхъ, въ корпусѣ состоялся молебенъ по случаю начала учебнаго года. На молебнѣ присутствовали Е. В. Князь Гавріилъ Константиновичъ, генералъ Миллеръ. св. кн. Горчаковъ, ген. Эрдели, Н. Н. Рузскій, Е. В Тарусскій, родители и члены Комитета. Скромное торжество къ сожалѣнію было омрачено болѣзнью директора корпуса, всѣми любимаго и уважаемаго ген. Римскаго Корсакова.

ЛЕЙБЪ - ЭРИВАНЦЫ.

Правленіе союза лейбъ-Эриванцевъ доводитъ до всеобщаго свѣдѣнія, что № 4 «Лѣтописи эриванцевъ за рубежомъ» еще не выходилъ; циркулирующая въ настоящее время брошюра, носящая это названіе, отношенія къ Союзу эриванцевъ не имѣетъ и Союзъ за нее себя отвѣтственнымъ считать не можетъ. Упомянутая брошюра помѣчена октябремъ с. г., № же 4-й Лѣтописи выйдетъ въ концѣ декабря с. г.

СТОЛѢТІЕ НИКОЛАЕВСКАГО КАД. КОРПУСА.

Правленіе Общества бывш. кадетъ Николаевскаго корпуса доводитъ до свѣдѣнія питомцевъ корпуса, лицъ административнаго и педагогическаго персонала,а равно Объединеній военныхъ училищъ и кадетскихъ корпусовъ, что въ воскресеніе, 10 декабря въ 17 час. будетъ отслужено молебствіе на рю Дарю по случаю исполнившагося дня 100-ія основанія корпуса и храмового праздника. Въ тотъ же день, въ 18 час. въ Собраніи Галлиполійцевъ состоится собраніе, посвященное 100-лѣтію корпуса, а въ 19 час. обѣдъ по подпискѣ по 15 фр.

Подписка принимается у казначея Общества николаевцевъ полк. К. В. Балашева — (23, рю Брей, Парижъ 17).

ВЪ Р. О. КР. КРЕСТА.

Главное Управленіе Россійскаго Общества Краснаго Креста старой организціи обратилось въ Международный Комитетъ Краснаго Креста, въ Національные Красные Кресты, въ Лигу Красныхъ Крестовъ и въ другія иностранныя организаціи, по поводу голода въ Совѣтской Россіи.

Въ немъ указывается, что главное управленіе не можетъ оставаться равнодушнымъ къ бѣдствіямъ своихъ соотечественниковъ и считаетъ долгомъ обратиться съ настоятельнымъ призывомъ принять, и при томъ, незамедлительно, участіе въ этой помощи — организаціей повсемѣстнаго сбора, посылкою въ совѣтскую Россію питательныхъ и санитарныхъ отрядовъ и т. п., подобно тому, какъ это было сдѣлано въ 1921-22 г. г. Американскимъ Краснымъ Крестомъ и другими организаціями Необходимо также повліять на то, чтобы всѣ страны отказались отъ ввоза зерна изъ совѣтской Россіи, дабы не умышлять и безъ того ничтожный, имѣющійся тамъ запасъ. Наконецъ, чтобы провѣрить положеніе на мѣстѣ и устранить всякія сомнѣнія, — послать въ совѣтскую Россію анкетную комиссію.

НАШЕ СПАСИБО.

По иниціативѣ вѣрныхъ друзей нашего журнала въ Швейцаріи — поэтессы г-жи Пробстъ, г-жи Клоттю, Союза Русской молодежи въ Бернѣ, русскаго балалаечнаго оркестра «Эхо Россіи» и неизмѣннаго нашего друга и сотрудника поручика Б. П. Тедли, былъ устроенъ семейный вечеръ, давшій чистаго дохода въ пользу «Часового» 70 швейц. (350 фр.) франковъ. Деньги редакція получила.

Приносимъ искреннюю благодарность редакціи нашимъ друзьямъ за доброе вниманіе и память.

Редакція.

«ЗНАМЯ РОССІИ»

Вышелъ и поступилъ въ продажу № 6-й ежемѣсячнаго журнала «Знамя Россіи» — Вѣстникъ Крестьянской Россіи, Т.К.П., выходящій подъ редакціей С. С. Маслова, Б. В Седакова и В. Е. Татаринова.

ОПЕЧАТКИ.

Во вторую статью ротм. Подушкина (Вопросъ о конницѣ, № 112-113 «Часовой») вкрались досадныя опечатки: 1) во франц. кав. дивизіи восемь не мм., а **дм.** пушекъ на тракторахъ, 2) англійскія гаубицы не 4,5 мм., а 4,5 дм., 3) таблицу на стр. 14 надо исправить въ томъ смыслѣ, что графы конно-горныхъ орудій и дальнобойн. пушекъ относятся **одновременно** къ немеханизированн ой и механизированной кавалеріи, 4) длина немеханизированной дивизіи (колонны) не 12-13 кл., а 17-18 кл.

Письма въ редакцію

М. Г. Господинъ Редакторъ

Въ послѣднее время, когда большевизмъ торжествуетъ новыя побѣды на дипломатическомъ фронтѣ, когда мы — эмиграція — нищая и подавленная, не знаемъ, будетъ ли у насъ кусокъ хлѣба, на страницахъ двухъ зарубежныхъ газетъ разыгрывается полемика. Письма въ редакцію сыпятся, какъ изъ рога изобилія — пишутъ почтенные генералы, хлопнувъ дверью выходятъ изъ Р. О. В. Союза союзы, спорятъ о томъ, какой чинъ былъ у кого въ 1918 году.

Господи! Хоть бы подумали о насъ, рядовыхъ офицерахъ. Неужели же нельзя понять, что каждое такое письмо удручаетъ душу каждаго изъ насъ, заставляетъ терять вѣру въ послѣдніе остатки авторитета нашихъ старшихъ начальниковъ.

Я, никому неизвѣстный пѣхотный офицеръ, продѣлавшій штыкомъ добровольческую кампанію, лишившійся пальца на Ситроэнѣ, нынѣ шомажникъ, да къ тому же больной отъ вѣчнаго недоѣданія, молю васъ, ваши превосходительства: не отравляйте душу нашу, кончайте ваши дѣла въ своей семьѣ, не выносите на страницы печати ваши личные счеты, отъ которыхъ больно становится намъ, до сихъ поръ еще вѣрящихъ въ вашу мудрость и патріотизмъ.

Больно стало за насъ всѣхъ и за Россію, которой не нужны всѣ наши свары и личные счеты.

Штабсъ-капитанъ **Сосновскій.**

ОТЪ РЕДАКЦІИ: Редакція, отвѣчая настроенію нашихъ читателей и друзей, полагающихъ, что мѣсто происшодшей въ печати полемикѣ только внутри офицерской семьи, до сихъ поръ извѣстной своими традиціями и выдержкой, не можетъ отказать въ помѣщеніи настоящаго письма, поистинѣ являющагося воплемъ несчастнаго офицера, забитаго жизнью и существующаго еще только вѣрой въ торжество Русскаго Дѣла. Къ его призыву — прекратить недостойную нашихъ традицій полемику на страницахъ печати мы горячо присоединяемся, и вѣримъ, что присоединится большинство офицерства, независимо отъ ихъ принадлежности къ той или иной организаціи.

О КЛЕВЕТѢ «ЕДИНАГО ФРОНТА».

Глубокоуважаемый Господинъ Редакторъ,

Не откажите въ любезности помѣстить на страницахъ уважаемаго Вашего журнала, прилагаемое при семъ мнѣніе Предсѣдателя и Члена Третейскаго Суда, разбиравшаго дѣло о вызовѣ меня, 23-го іюля с. г. къ Третейскому Суду, б. ст. лейтенантомъ въ отставкѣ Н. А. Павловымъ, въ результатѣ предъявленныхъ ему мною обвиненій въ сношеніяхъ съ большевиками и провокаціонной работѣ, направленной къ разрушенію и подрыву эмигрантскихъ организацій.

Прошу Васъ, принять увѣренія въ глубокомъ моемъ уваженіи и таковой-же преданности.

Корнетъ Хомутовъ.

Опытный шоффер-такси

собств. «Делажъ» cond. int.
(не-такси)
Всевозм. поѣздки:
Парижъ, Banlieue, Province.
Свобод. воскресенья и субб., послѣ 2 ч. дня
Умѣрен. цѣны.
Телефонъ: Gobel. 49-94.

МНѢНІЕ ПРЕДСѢДАТЕЛЯ И ЧЛЕНА ТРЕТЕЙСКАГО СУДА.

Послѣ ряда засѣданій, посвященныхъ допросу свидѣтелей, изученія отвѣтовъ разныхъ лицъ на запросы, а также статей изъ газ. «Единый Фронтъ», Третейскій Судъ, работа котораго подходила къ концу, былъ поставленъ черезъ его Предсѣдателя, ст. лейтенантомъ въ отставкѣ Павловымъ въ извѣстность, что представитель послѣдняго на Судѣ — полк. И. Р. Пализенъ — слагаетъ съ себя судейскія обязанности по «домашнимъ, личнымъ дѣламъ» и что онъ, Павловъ, въ трехдневный срокъ изберетъ другого судью, дабы въ кратчайшій срокъ покончить съ этимъ дѣломъ.

Несмотря на приглашеніе Г-на Пализена принять участіе, хотя бы въ разрѣшеніи вопроса о дальнѣйшемъ направленіи дѣла, и, несмотря на его письменное обѣщаніе прибыть, онъ все-же не явился.

Оставшіеся при исполненіи своихъ обязанностей судьи высказали слѣдующее мнѣніе:

1) Принять заявленіе г-на Пализена къ свѣдѣнію.

2) Считать, что приводимые имъ личные мотивы для сложенія своихъ обязанностей и, въ частности, его заявленіе (письмо отъ 16 нояб.) о «крайней трудности согласовать полную независимость судейскаго убѣжденія съ требованіями довѣрителя, не относящимися непосредственно къ существу дѣла» — неубѣдительными, особенно, имѣя въ виду интересы другой стороны и проистекающія для нея послѣдствія отъ сложенія однимъ изъ судей своихъ обязанностей.

3) Признать, что данное Г-нъ Павловымъ согласіе на сложеніе Г-мъ Пализенъ судейскихъ обязанностей, хотя и не обязательно для послѣдняго, все же стоитъ въ непримиримомъ противорѣчіи съ дѣйствительнымъ желаніемъ снять съ себя выдвинутое обвиненіе Г-нъ Хомутовымъ по вопросамъ политической и обще-гражданской чести.

4) Признать, что предложеніе Г-на Павлова, взамѣнъ выбывающаго судьи избрать другое лицо, не можетъ быть принято всерьезъ, т. к. Судъ не можетъ претерпѣвать измѣненія въ своемъ составѣ, въ зависимости отъ воли одной изъ сторонъ и, главное, по обстоятельствамъ дѣла, нѣтъ увѣренности, что вновь вступившій судья, потребующій изученія всего производства съ самаго начала, не сложитъ съ себя своихъ обязанностей въ моментъ, когда онъ этого пожелаетъ.

5) Признать, что съ выходомъ изъ состава Суда одного лица, данное сторонами письменное обязательство безаппелляціонно и безоговорочно подчиниться рѣшенію именно этого состава Суда, теряетъ свою силу и значеніе.

6) Признать, что при такихъ данныхъ и по вышеуказаннымъ соображеніямъ, дальнѣйшее разсмотрѣніе дѣла неосуществимо и Судъ, къ которому обратились стороны, несостоявшимся.

7) Копіи сего препроводить сторонамъ.

П. п. Предсѣдатель Третейскаго Суда

О С. Трахтеревъ.

П. п. Членъ Суда шт. кап. **Ларіоновъ.**

Требуются за вознагражденіе №№ 1-2 и 3-4 «Часового»
Писать въ Редакцію

Розыскивается поручикъ Владиміръ Владиміровичъ **СОМОВИЧЪ**, который уѣхалъ въ 1918 году изъ Севастополя въ Сибирь, въ качествѣ «коменданта автомобильной роты», былъ сначала въ Омскѣ, затѣмъ въ Томскѣ.

Адресъ г-жи Сомовичъ: 44 ,rue Gerardie. Liége, Belgique.

ПРЕДСТАВИТЕЛЬСТВО «ЧАСОВОГО» ВЪ ПРАГѢ

В. В. Коньковъ и В. П. Петровскій

(Подписка принимается лично или почт. переводами)
Пріемъ и розничная продажа:

В. В. Коньковъ — ежедневно отъ 12 до 14 ч. въ Столовой Галлиполійскаго Землячества.

Д. Д. Доброхотовъ — ежедневно (кромѣ праздниковъ) отъ 18 до 19 ч. въ пом. Русскаго Кооператива Praha II, Jecna nl. 17

Подписка для Чехіи:

1 годъ — 115 ч. кр., 6 м. — 60 ч. кр., 3 м. — 30 ч кр.
Цѣна отд. №-ра 5 ч. кр.

НОВАЯ КНИГА

ГЕН. Е. В. МАСЛОВСКІЙ

„Міровая война на Кавказскомъ фронтѣ"

Цѣна 50 фр.

Издательство «Возрожденіе»

Выписывать черезъ «Часовой».
Пересылка во Франціи 10%, заграницу 15%

Restaurant Caucase

23, rue de la Huchette — PARIS (5)

Métro : Saint-Michel

PRIX FIXE 6 francs et à la Carte

Изданіе Парижскаго Юбилейнаго Комитета

Генералъ Н. Н. ЮДЕНИЧЪ

Главный Складъ изданія: «Часовой»
Цѣна 5 фр. Выписывающіе изъ конторы «Часовой» за пересылку не платятъ

НОВАЯ КНИГА.

В. В. Филимоновъ.

БѢЛОПОВСТАНЦЫ

(Очерки борьбы на Дальнемъ Востокѣ)
Выписывать черезъ «Часовой». Цѣна 26 фр.

УКРѢПЛЯЙТЕ нервы
омолаживайте организмъ

и вы будете здоровы и трудоспособны. Современный человѣкъ живетъ уже много лѣтъ въ обстановкѣ крайняго нервнаго напряженія. Всякаго рода депрессія, неврастенія, малокровіе, психозъ, мигрени, головныя и др. боли, упадокъ силъ, апатія, безсонница, нервные запоры — вотъ чѣмъ страдаетъ едва ли не каждый изъ насъ. Со временемъ разстройство нервной системы влечетъ и болѣе тяжкія послѣдствія, а именно: ослабленіе активности энергіи — жизнетворныхъ железъ и нарушеніе функцій всѣхъ органовъ, что и является основной причиной **всѣхъ болѣзней, преждевременной старости и часто ранней смерти.** Между тѣмъ, научно установлено, что организмъ насыщенный **гормональной субстанціей** изъ жизнетворныхъ железъ молодыхъ животныхъ (какъ медикаментъ **Калефлюидъ**) омолаживается, возстанавливаетъ свое равновѣсіе, нервы и силы и будучи **возрожденнымъ,** снова начинаетъ пользоваться всѣми радостями **здоровой жизни.** За недостаткомъ мѣста, всѣхъ, кто интересуется этимъ методомъ леченія, просимъ сообщить адресъ, по которому мы вышлемъ совершенно **безплатно** описаніе съ многочисленными аттестац. профессоровъ и врачей міра. **КАЛЕФЛЮИДЪ** засл. высш. наградъ на выставкахъ Европ. Госуд. и продается въ больш. аптекахъ всего міра, гдѣ нѣтъ, туда — высыл. налож. платеж. Безплатно — требуйте у насъ брошюру «Причины и лѣченіе болѣзней» Пишите: **Laboratoire «KALEFLUID», 66, Boulevard Exelmans (villa № 3) — Bureau 9. Paris (16).**

Югославія: М. Марковичъ, ул. Краля Милана 15. Бѣлградъ. **Румынія:** Татарскій Str. Isvor 43. Bucarest 6. **Польша.** Maison «Ergos», Маршалковская, 62. Варшава. **Бельгія:** Аптека Gouchman, 16, Av. Oscar Goidsenhoven, Uccle Bruxelles.

Чехословакія: Tchintchikoff, Legerova 72. Prague 12.

Манчжуго: — Харбинъ, Грузинская № 10, Мюллеръ.

ПОГОНЧИКИ всѣхъ частей Русской Арміи

	На портсигаръ	Брелки	Брошки
Юнкерск, и кадет.	18 фр.	21 фр.	23 фр.
Об.-офицерск.	25 фр.	28 фр.	30 фр.
Ш.-оф. и ген.	30 фр.	33 фр.	35 фр.

За Императорскіе вензеля и буквы — дополнительно — 8 фр.
За шифровку эмалью (трафаретъ) — 6 фр.
Иниціалы на оборотѣ — 0.50 см. буква.
Обращаться въ редакцію.
Работа художественная.

ВЫШЕЛЪ ИЗЪ ПЕЧАТИ ТОМЪ 7-й

БѢЛАГО ДѢЛА

Цѣна 50 фр. Пересылка 5 фр.

Выписывать черезъ «Часовой»

Вышла новая книга

Кап. 2 р. Б. П. Апрѣлева

« НЕЛЬЗЯ ЗАБЫТЬ »

(Воспоминанія о Государѣ и Флотѣ)

70 иллюстрацій. **Цѣна 25 фр.**

Издат. «Слово» въ Шанхаѣ.
Можно получить черезъ «Часовой».

TRANSPORTS - DEMENAGEMENTS
Livraisons Paris et Banlieue

M. G. AFANACIEFF

10, rue de Plélo - PARIS (XVe)
Téléph. Vaugirard 45-20

ОТКРЫТА ПОДПИСКА на 1934 годъ

на единственный иллюстрированный

двухнедѣльный

военный и военно-морской журналъ

6-й ГОДЪ

„ЧАСОВОЙ“

ИЗДАНІЯ

Органъ связи русскаго воинства за рубежомъ подъ редакціей В. В. ОРѢХОВА.
Редакторы отдѣловъ: Военно-Морского С. К. Терещенко, Литературнаго: Евгеній Тарусскій.

ПОДПИСНАЯ ЦѢНА:

ВО ФРАНЦІИ:		ЗА ГРАНИЦЕЙ:	
На 3 мѣс.	15 фр.	На 3 мѣс.	20 фр.
» 6 мѣс.	30 фр.	» 6 мѣс.	40 фр.
Годовая	60 фр.	Годовая	80 фр.
Цѣна отд. №-ра	3 фр.	Цѣна отд. №-ра	4 фр.

Примѣчаніе: Для Болгаріи — французскій тарифъ.

Всѣ годовые подписчики, подписавшіеся до 1-го января 1934 г.
(послѣдній срокъ — дата почт. штемпеля 1-гс января 1934 г.) получатъ

БЕЗПЛАТНОЕ ПРИЛОЖЕНІЕ

Отрывной календарь русскихъ военныхъ инвалидовъ на 1934 г.

и право участія во Французской Національной Лотереѣ
(подписавшіеся непосредственно черезъ Гл. Контору).

Всѣ вообще подписчики въ 1933 году получаютъ право на пріобрѣтеніе по льготной цѣнѣ двухъ книгъ «Бѣлаго Дѣла» I. II. Ш. IV. за приплату 25 франковъ за обѣ книги и 15 фр. на пересылку, или одной книги «Бѣлаго Дѣла» за 15 фр. и 10 фр. на ея пересылку.

Томы V и VI (Записки Ген. Врангеля) продаются на особо льготныхъ условіяхъ: одна книга — 10 фр., двѣ книги — 18 франковъ; пересылка одной — 5 фр., двухъ — 7 фр.

Подписка принимается чеками, переводами и заказными письмами.

Адресъ для почтовой корреспонденціи:
«LA SENTINELLE» Boîte Postale 21, Asnières (Seine).

ВНИМАНІЕ!!

БЕЗПЛАТНАЯ ЛОТЕРЕЯ ГОДОВЫХЪ ПОДПИСЧИКОВЪ

ВСѢ ГОДОВЫЕ ПОДПИСЧИКИ «ЧАСОВОГО», ПРИСЛАВШІЕ СВОЮ ПОДПИСНУЮ ПЛАТУ КЪ 1-МУ ЯНВАРЯ 1934 ГОДА (ПОСЛѢДНІЙ СРОКЪ 12 ЧАСОВЪ ДНЯ 1-ГО ЯНВАРЯ) ПРИМУТЪ УЧАСТІЕ ВЪ ОРГАНИЗУЕМОЙ РЕДАКЦІЕЙ ЖУРНАЛА

БЕЗПЛАТНОЙ ЛОТЕРЕѢ

Выигрышами будутъ служить слѣдующія книги: 1) П. Н. Красновъ. Бѣлая свитка (ц. 38 фр.), 2) П. Н. Красновъ: Единая Недѣлимая (ц. 42 фр.), 3) П. Н. Красновъ: Степь (ц. 6 фр.), 4) Нагродская: Рѣка временъ (ц. 36 фр.). 5) Нагродская: Сумерки (ц. 30 фр.), 6) Нагродская: Вечерняя заря (ц. 30 фр.), 7) Кн. Волконскій: Послѣдній день (ц. 38 фр.), 8) и 9) 2 кн. «Лавры странствія» (по 25 фр.), 10 и 11) 2 кн. «Родина» (по 25 фр.), 13 и 14) 2 кн. Лукашъ: Домъ усопшихъ (по 9 фр.), 15 и 16) 2 кн. Лукашъ «Бѣлъ цвѣтъ» (по 14 фр.), 17 и 18) 2 кн. Амфитеатровъ: Одержимая Русь (по 21 фр.), 19 и 20) Бѣлогорскій: Марсова маска (по 18 фр.), 21 и 22) Бѣлогорскій: 13 щепокъ крушенія (по 21 фр.), 23 и 24) 2 кн. Павловъ: Жуть (по 23 фр.), 25 и 26) 2 кн. Черкесъ: Жемчугъ слезъ (по 27 фр.), 27 и 28) 2 кн. Урванцевъ: Завтра утромъ (по 17 фр.), 29 и 30) 2 кн. Черкесъ: Путь весенній (по 21 фр.), 31-40) 10 книгъ к.-адм. Смирновъ: Адмиралъ Колчакъ (по 5 фр.), 41-50) 10 книгъ Евгеній Тарусскій: Дорогой дальнею (по 25 фр.)

ПОРЯДОКЪ РОЗЫГРЫША

Лотерея будетъ розыграна въ первыхъ числахъ января мѣсяца по приготовленнымъ на основаніи списка годовыхъ подписчиковъ билетамъ, особой Комиссіей изъ членовъ правленія Общества Друзей «Часовогс», подъ предсѣдат. ген.-маіора И. И. Чекотовскаго и въ составѣ членовъ: полк. С. А. Мацылева, лейтенантовъ И. В. Галанина и А. С. Крапивина и пор. Г. В. Ивицкаго. Списокъ выигравшихъ будетъ опубликованъ въ номерѣ «Часового» отъ 15 января 1934 года.

IMPRIMERIE «PASCAL». 13, RUE PASCAL. PARIS. LE GÉRANT : J. BERRODIER

Prix : 5 frs

6-й годъ

ЧАСОВОЙ

№ 116-117

1 января 1934 года

ОРГАНЪ СВЯЗИ РУССКАГО ВОИНСТВА ЗА РУБЕЖОМЪ
Редакторъ-Издатель В. В. ОРѢХОВЪ.
« LA SENTINELLE » Boîte Postale N° 21, Asnières (Seine).

Съ Новымъ Годомъ!..

СПѢШИТЕ ПОДПИСАТЬСЯ на „ЧАСОВОЙ"

Всѣ годовые подписчики, подписавшіеся на „ЧАСОВОЙ" непосредственно черезъ Главную Контору журнала до 10 января 1934 года

помимо установленныхъ для всѣхъ безъ исключенія годовыхъ подписчиковъ на 1934 г. премій (см. стр. 40), примутъ участіе во

Французской Національной Лотереѣ

ВЫИГРЫШИ КАЖДАГО ТИРАЖА (свободны отъ налоговъ)		
1	выигрышъ	въ 5 милліон. франк.
15	выигрышей	въ 1 милліон. франк.
20	„	„ 500.000 франковъ.
200	„	„ 100.000 франковъ.
200	„	„ 50.000 франковъ.
2000	„	„ 10.000 франковъ.
200.000	„	„ 200 франковъ

Въ 1/20 долѣ билета безплатно за счетъ „ЧАСОВОГО"

ВСѢ ПОДПИСАВШІЕСЯ: ДО 31 ДЕКАБРЯ — ВЪ 4 И 5 ТИРАЖАХЪ ОТЪ 1 ДО 10 ЯНВАРЯ — ВЪ 6 ТИРАЖѢ.

Каждому подписчику будетъ сообщенъ особымъ письмомъ **НОМЕРЪ ЕГО БИЛЕТА (Продлено по особой просьбѣ подписчиковъ въ дальнихъ странахъ).**

Примѣчаніе: Во вниманіе будетъ приниматься не день полученія подписки, а **дата почтоваго штемпеля отправки перевода или письма.**

Условія подписки на страницѣ 48-й

ТАКИМЪ ОБРАЗОМЪ, ПОДПИСЫВАЯСЬ НА «ЧАСОВОЙ» НЕМЕДЛЕННО ВЫ:

1) имѣете **возможность** выиграть **250.000** фр. (1/20 пяти милліоновъ) и т. д.
2) получаете безплатно отрывной календарь на 1934 годъ,
3) принимаете участіе въ лотереѣ «Часового» (50 книгъ),
4) сберегаете себѣ во Франціи — 12 фр., заграницей — 16 фр., ибо, покупая «Часовой» цѣлый годъ въ розницу, вы платите 72 фр. (вмѣсто 60 фр.) — во Франціи и 96 фр. (вмѣсто 80 фр.) — заграницей.

и 5) дѣйствительно поддерживаете «Часовой» — основная база котораго зиждится на подпискѣ.

Спѣшите-же подписаться на „ЧАСОВОЙ"!!!

Подписка принимается въ помѣщеніи редакціи 29, Rue du Colisée ежедн. отъ 11 до 13 ч. Деньги посылать чеками, почт. переводами и купонами междун. почт. сообщенія.

Переводы и корреспонденцію направлять **исключительно по адресу:**

„LA SENTINELLE" Boîte Postale № 21, Asnières (Seine)

Двухнедѣльный журналъ:
Органъ связи русскаго воинства зарубежомъ.
Редакторъ - Издатель
В. В. ОРѢХОВЪ.

Редакторъ Военно-Морского Отдѣла
С. К. ТЕРЕЩЕНКО.

ЧАСОВОЙ

Редакція: 29, rue du Colisée. Paris (8).
Tél.: Elysées 07-55.

Пріемъ отъ 11 до 1 часу дня.

Редакторъ Литературнаго Отдѣла
Евгеній ТАРУССКІЙ.

№ 116-117 **ОГЛАВЛЕНІЕ** **№ 116-117**

	Стр.
Русская Душа. Зинаида Клюева	3
Поздравленіе Предсѣдателя Р. О. В. Союза. Передовая	5
Мысли бѣлогвардейца	6
Обывательскій тылъ. Маріанна Колосова	7
Что думаютъ въ Германіи. Генералъ А. Нюссель	8
Неизбѣжна-ли война? К. А. Питанъ	10
А. Тардье о боевой мощи Германіи	13
Вооруженныя силы сов. союза. Кн. А. М. Куракинъ	16
Спускъ флага съ церемоніей. Б. П. Апрѣлевъ	18
Со дна моря. А. В. Зернинъ	19
Къ празднику Георгіевскихъ Кавалеровъ. С. Болдыревъ	23
Не небылица, а быль. П. Ольховскій	25
На похоронахъ маршала Франціи. К.-а Никитинъ (Д. Фокагитовъ)	26
Новости печати	27
Карлычъ. А. ф. Корвинъ-Вирзбицкій	28
Петропавловская крѣпость. М. Лилье	30
Записки Добровольца. В. О.	32
Книжная полка	33
Бѣлый офицеръ — Красному Командиру	35
Въ совѣтскомъ эфирѣ. Герц. С. Лейхтенбергскій	36
Страна тѣней (Впечатлѣнія американскаго журналиста)	37
Хроника	39
Русская Прага	40
День Партизана въ Нью-Іоркѣ	42
Незабытыя могилы	44
Объявленія	

Русская душа

Въ странѣ, гдѣ счастья нѣтъ и нѣтъ свободы,
Гдѣ властвуетъ насплья наглый произволъ,
Гдѣ въ долгіе, мучительные годы
Народъ испилъ всю чашу самыхъ страшныхъ
золъ,

Гдѣ все, что славнымъ прошлымъ созидалось,
Со злобой черною на смерть обречено —
Ты все таки безсмертною осталась
О, Русская душа! Тебѣ судьбой дано

Познать всѣ муки крестнаго страданья
Въ потокахъ крови смыть ошибокъ страшныхъ
грѣхъ,
Принять предательство и поруганье
И гнусныхъ фарисеевъ торжество и смѣхъ.

Униженная, въ мукѣ нестерпимой,
Судьбѣ покорная, — Ты все еще живешь
И какъ лампады свѣтъ неугасимый
Въ себѣ Россіи возрожденіе несешь.

Зинаида Клюева.

Въ искупленьи тяжкой кары, претерпѣвъ судьбы удары,
ВОСКРЕСНЕТЪ РУСЬ!..

За пять лѣтъ изданія въ „Часовомъ“ помѣстили статьи слѣдующіе авторы:

Ген.-лейт. Адамовичъ, ген. В. Агапѣевъ, Е. Акаро, г.-м. И. Г. Акулининъ, Г. Александровскій, С. Андоленко, и. А. Андреевъ, к. 2 р. В. Апрѣлевъ, лейт. Аренсъ, полк. П. Г. Архангельскій, В. В. Асмоловъ, полк. К. Ахаткинъ, проф. г.-л. Баіовъ, г.-м. В. Г. Барановъ, «Бѣлый офицеръ», ш. С. Болдыревъ, Г. Бенземанъ, св. П. Бирюковъ, П. Н. Богдановичъ, кап. л. Валентинеръ, Евгеній Вадимовъ. А. Васильевъ, г.-м. Б. Веселовзоровъ, г.-м. А. Н. Виноградскій, г.-л. В. К. Витковскій, Е. Э. фонъ Витторфъ, И. Воиновъ, С. Л. Войцеховскій, М. Волкова, полк. Волкобрунъ, А. А. Вонсяпкій, Е. В. Кн. Вѣра Константиновна, к. 1 р. Гаршинъ, А. А. Гефтеръ, проф. г.-м. Геруа, лейт. Люи Гишаръ, В. Глухаревъ, проф. г.-л. Н. Н. Головинъ, Г. А. Гоштовтъ, г.-л. Гребенщиковъ, М. Грулевъ, засл. проф. г.-л. А. А. Гулевичъ, ген. отъ кав. В. І. Гурко, ген. отъ инф. Ю. Н. Даниловъ, проф. В. Х. Даватцъ, инж. Денисовъ, П. П. Дмитровъ, г.-м. К. М. Добровольскій. полк. Добрынинъ, г.-м. В. Н. Доманевскій, А. Домбровскій, А. Доронинъ, ген.-кав. А. М. Драгомировъ, бар. Н. В. Дризенъ, полк. Дуброва, кн. Е. Елецкой. С. Ф. Ефремовъ, ген. Н. А. Епанчинъ, А. П. Ергинъ, проф. Н. Жекулинъ, Г. И. Жуковскій-Волынскій, ген. В. С. Жолтенко, проф. полк. Зайцовъ, К. І. Зайцевъ, ст. л. Зернинъ, п. Значко-Яворскій, п. Ю. Зубовъ, Вл. Изгой, К. Иваницкій, г.-м. Іоновъ, Е. Ивановъ, Н. П. Ивановъ, В. Иловайскій, Казиміровъ-Клочковъ, Б. Кадомцевъ, А. Комаровскій, к. 2 р. В. Карповъ, А. А. Керсновскій, г.-л. Н. М. Киселевскій, Колѣновъ, полк. Колосовъ, в.-а. Коломейцевъ, А. Комаровскій, ген.-кав. П. Н. Красновъ, «Красный Командиръ», А. С. Крапивинъ, к. 2 р. Крафтъ, кн. Ф. Касаткинъ-Ростовскій, М. А. Критскій, ст. л. Кубе, А. Колтановскій, кн. А. Куракинъ, ген. Курбатовъ, г.-л. П. А. Кусонскій, В. А. Лазаревскій, ген. А. А. фонъ-Лампе, ш.-к. Ларіоновъ, В. Лассъ, С. И. Лашковъ, св. кн. А. П. Ливенъ, г.-л. А. С. Лукомскій, к. 2 р. А. Лукинъ, В. М. Левитскій, ген. Ломшаковъ, Ив. Лукашъ, Д. Н. Любимовъ, ген. Нюссель, ген. А. Мартыновъ, ген. Е. Масловскій, С. А. Мацылевъ, П. Махровъ, к. 2 р. Меркушевъ, г.-л. Е. К. Миллеръ, С. Михневичъ, к. а. Н. Максимовъ, А. Л. Мищенко, К. Монастыревъ, ген. Морозовъ, г.-л. Мустафинъ, А. Несмѣловъ, к.-а. К. В. Никитинъ, (Д. Фокагитовъ), г.-л. Е. Ф. Новицкій, С. С. Ольденбургъ, К. Ольховикъ, ген. инф. П. Д. Ольховскій, В. В. Орѣховъ, С. Орловъ, п. В. И. Петровъ, гв. п. Павловъ, полк. Плесцовъ, ротм. Подушкинъ, г.-л. Промтовъ, Н. Поповъ, г.-м. Позднышевъ, В. В. Полянскій, к. 1 р. Потемкинъ, полк. А. Потоцкій, худ. Пэмъ, Пелямъ, п. Н. В. Пятницкій, Е. В. Князь С. Г. Романовскій, А. М. Ренниковъ, М. Репнинскій, В. Ф. Рихтеръ, фонъ Розеншильдъ-Паулинъ, ген. Ю. Розаліонъ-Сошальскій, ген. Ф. И. Ростовцевъ, гр. К. Н. Рошефоръ, Н. Рощинъ, Н. З. Рыбинскій, С. Рытченковъ, Е. В. Саблинъ, ген. инф. Саранчовъ, п. К. Н. Скуратовъ, к.-а. Смирновъ. Н. Савичъ, полк. Соколовскій, Н. Саблинъ, А. Савченко, И. Савченко, А. А. Соболевъ, Н. Солодковъ, П. Соколовъ, В. Скачковъ, В. Смирновъ, ген. Спиридовичъ, ген.-л. П. П. Ставицкій, С. Слезкинъ, г.-л. Стоговъ, лейт. Стеблинъ-Каменскій, г.-л. Сычовъ, К. В. Т., Евгеній Таруссній, ген. П. А. Томиловъ, Г. Томсенъ, п. Толорковъ, С К. Терещенко, О. С. Трахтеревъ, Трюкъ, к. 1 р. Тыртовъ, А. Тяпутинъ, кн. Л. Тумановъ, Н. Туровѣровъ, к.-а. кн. В. Трубецкой, полк. кн. Н. Трубецкой, кн. А. Е. Трубецкой, к. гард. Усаровъ, ген. инф. Флугъ, к. 1 р. Федяевскій, п. Фурманъ, К. Хартлингъ, к.-л. Хасхагенъ, полк. И. Ходневъ, г.-л. И. А. Хольмсенъ, гр. К. А. Хрептовичъ Бутеневъ, Н. Цуриковъ, Н. Н. Чебышевъ, Б. Чуйкевичъ, ген.-кав. П. Н. Шатиловъ, кн. В. И. Шаховской, ген. А. Шрецовъ, ген Шварцъ, А. Шеинъ, Ив. Шмелевъ, А. Шмидтъ, К. Шиттъ, ш.-р. Шкляревскій, г.-м. Б. А. Штейфонъ, ген.-кав. И. Е. Эрдели, А. Эфесъ, А. Югорскій, лейт. Юнгъ, г.-м. Ярославцевъ, полк. П. Ясевичъ.

Редакція «Часового» съ глубокимъ прискорбіемъ извѣщаетъ о безвременной кончинѣ своего сотрудника

генералъ-маіора

Ѳеодора Ивановича РОСТОВЦЕВА

послѣдовавшей въ Парижѣ 12 декабря 1933 г.

Редакція «Часового» съ глубокимъ прискорбіемъ извѣщаетъ о кончинѣ 30 ноября въ г. Лозаннѣ сотрудника журнала

Профессора

Николая Сергѣевича ЖЕКУЛИНА

ОТЪ КОНТОРЫ.

Настоящій номеръ, послѣдній въ текущемъ году, выходитъ двойнымъ (№ 116–117), слѣдующій номеръ выйдетъ въ началѣ января (118–119) также двойнымъ. Начиная же съ 1го февраля 1934 года начнется нормальный выходъ журнала по нормальной цѣнѣ (3 франка) два раза въ мѣсяцъ.

Возобновите вашу подписку на 1934 годъ.

Собраніе О-ва Галлиполійцевъ

81, rue Faisanderie, 81 — Paris XVI

13 Января **Встрѣча Русскаго Новаго Года**

организуемая по иниціативѣ

частей 1 арм. корпуса

Чистый доходъ поступитъ въ

Фондъ имени Великаго Князя НИКОЛАЯ НИКОЛАЕВИЧА

Съѣздъ къ 9 ч. вечера

Билеты по 10 фр. въ Собраніи Галлиполійцевъ

Долгъ русскихъ людей — придти на этотъ вечеръ и тѣмъ поддержать извѣстное всѣмъ общее патріотическое дѣло!

Не забудьте же 13-го января

Новогоднее привѣтствіе Генерала Миллера

Всѣхъ русскихъ воиновъ, разсѣянныхъ въ Зарубежьѣ, сердечно поздравляю съ Новымъ Годомъ и шлю наилучшія пожеланія.

Будемъ по прежнему бодры духомъ и тверды вѣрой въ торжество правды и скорое возрожденіе нашей Великой Родины.

1 января 1934 года.
г. Парижъ.

Генералъ МИЛЛЕРЪ.

СЪ НОВЫМЪ ГОДОМЪ!

Парижъ, 1 января 1934 года.

Редакція «Часового въ шестой разъ поздравляетъ своихъ сотрудниковъ, подписчиковъ, читателей и друзей съ новымъ годомъ и шлетъ имъ лучшія пожеланія силъ, бодрости духа, личнаго благополучія и исполненія нашей неослабѣвшей мечты о Россіи.

Истекшій годъ былъ особенно тяжелымъ для Русскаго Воинства по обѣ стороны рубежа. «Тамъ» въ Россіи въ необычайно тяжкой и смертельно опасной обстановкѣ начали выковываться антикоммунистическія силы въ Красной Арміи. Полученныя нами четыре письма краснаго командира съ большой яркостью освѣщаютъ всѣ сложныя переживанія и настроенія людей, которые, по ихъ словамъ, рѣшили «побѣдить или умереть».

«Здѣсь», въ эмиграціи — тяжелая и ставшая хронической нужда, безработица, болѣзни, обнищаніе отдѣльныхъ лицъ и цѣлыхъ организацій. Все это вмѣстѣ взятое, да полоса разочарованій, оскорбленій нашего національнаго достоинства, постоянныхъ уколовъ по нашему самолюбію во многихъ странахъ разсѣянія русскихъ людей, создали небывалый еще духовный кризисъ, который можетъ быть разрѣшенъ только чуткимъ и внимательнымъ отношеніемъ къ больнымъ вопросамъ текущаго момента.

Увы! многіе не оказались на высотѣ пониманія задачъ русской эмиграціи. Русское воинство за рубежомъ было потрясено газетными «разоблаченіями» «торжествующими» сообщеніями о выходѣ изъ Р.О.В. Союза, несогласіемъ въ казачьемъ станѣ... Кому отъ всего этого польза? Конечно, только третьему радующемуся.

Редакція «Часового» не желаетъ способствовать возникновенію новой полемики. Сама осуждая вынесеніе на улицу вопросовъ, которые должны быть разрѣшены внутри военной среды, она не считала для себя возможнымъ вмѣшиваться во всѣ печальной памяти событія послѣдняго времени. Но, подкрѣпленныя десятками писемъ съ мѣстъ, она считаетъ своимъ нравственымъ долгомъ сдѣлать еще разъ попытку воззвать къ совѣсти и патріотизму всѣхъ русскихъ людей.

Пора прекратить позорящій насъ разладъ. Что мы не подѣлили? Россія, униженная и распятая, доведена до страшнаго отчаянія. Русскій Народъ вымираетъ. На русское добро, на русское достоинство не зарится только лѣнивый. Эмиграція — въ нищетѣ. Сотни людей выброшены на улицу безъ куска хлѣба...

И въ то же самое время происходятъ совершенно недостойныя русскаго имени распри.

Одумайтесь, русскіе люди!..

Сознайтесь въ томъ, что все это тяжело и больно и примите всѣ мѣры къ тому, чтобы прекратить гибельный раздоръ въ нашей семьѣ.

Не лицамъ мы служимъ, а дѣлу. И дѣлу не партійному, а обще - русскому. Россія, во имя которой мы перенесли и переносимъ тяжкія испытанія, пойметъ насъ во многомъ, но не пойметъ и не проститъ никогда распрей надъ ея смертнымъ ложемъ.

***

Вступая въ шестой годъ своего существованія, увѣренный въ неизмѣнной поддержкѣ своихъ друзей, «Часовой» и дальше будетъ продолжать служить цѣлямъ объединенія русской военной семьи вокругъ Обще-Воинскаго Союза, который мы разсматриваемъ, какъ цѣннѣйшую моральную базу антибольшевистской борьбы. Отнюдь не являясь оффиціальнымъ или даже оффиціознымъ органомъ Русск. Обще-Воинскаго Союза, редакція «Часового» считаетъ, что долгъ каждаго русскаго офицера и солдата поддержать эту единственную военную организацію, представляющую для нашего врага огромную моральную опасность. Большевики это отлично учитываютъ, чѣмъ и объясняется ихъ стараніе всячески дискредитировать Союзъ и его руководителей.

И, наконецъ, «Часовой» съ особеннымъ вниманіемъ будетъ продолжать служить выявленію активныхъ антибольшевистскихъ силъ и происходящаго въ Россіи мучительнаго процесса, который, по нашему непоколебимому мнѣнію, долженъ закончиться побѣдой Россійской Національной Идеи.

Съ Новымъ Годомъ!.. Да здравствуетъ Россія!!

Изъ прошлаго Россіи

ВОЗЗВАНІЕ МИНИНА КЪ НИЖЕГОРОДЦАМЪ.

(съ картины М. Пескова).

Мысли бѣлогвардейца

XXXVIII. О РУССКОМЪ ДОСТОИНСТВѢ И НАЦІОНАЛЬНОЙ СОЛИДАРНОСТИ

Не только русскіе эмигрантскіе, но и многіе иностранные круги, съ большимъ вниманіемъ отнеслись къ помѣщенному въ «Часовомъ» (№ 110-111) интервью-разговору съ однимъ изъ видныхъ руководителей національ-соціалистическаго движенія.

Мы охотно соглашаемся съ П. Н. Милюковымъ въ томъ, что бесѣда эта носитъ характеръ «авторитетнаго публичнаго заявленія», хотя и отказываемся понимать, откуда до редактора «Послѣднихъ Новостей» дошли свѣдѣнія, что разговоръ происходилъ «между Герингомъ съ нѣмецкой и гетманомъ Скоропадскимъ съ украинской стороны». Само собой разумѣется, что это предположеніе мы рѣшительно опровергаемъ.

Къ разсмотрѣнію положеній, высказанныхъ германскимъ собесѣдникомъ нашего корреспондента мы вернемся въ одномъ изъ самыхъ ближайшихъ номеровъ.

***

Членъ Высшаго Военнаго Совѣта Французской Республики и б. начальникъ особой французской миссіи въ Россіи генералъ А. Нисселъ оказалъ намъ честь присылкой въ настоящій номеръ своей статьи. Генералъ Нисселъ, уже выказавшій ранѣе свою симпатію къ «Часовому», одинъ изъ вѣрныхъ друзей Россіи, наиболѣе мужественно и благородно отстанвающій идею необходимости возстановленія сильной Національной Россіи и цѣнящій ту солидарность и братство по оружію, которыя существовали между его Родиной и Россійской Императорской Арміей.

Съ чувствомъ большого удовлетворенія мы даемъ мѣсто статьѣ генерала Нисселя. Интересъ затронутый «Часовымъ» темы оказался настолько большимъ, что, помимо перепечатокъ статей нашего журнала иностранной прессой, мы вступили въ переписку еще съ двумя отвѣтственными руководителями иностранной политической жизни и надѣемся скоро помѣстить ихъ отзывы по вопросу, который былъ затронутъ нашимъ берлинскимъ корреспондентомъ и по которому сегодня пишетъ генералъ А. Нисселъ.

***

Нашъ основной взглядъ на русскую политику остается неизмѣннымъ. Мы отказываемся считать большевизмъ русскимъ несчастьемъ, его фронтъ гораздо шире, это міровое зло, грозящее не только отдѣльнымъ государствамъ и народамъ, но и вообще всѣмъ цѣнностямъ человѣчества. Большевизмъ уничтожаетъ религію, отрицаетъ семью, оскорбляетъ мораль, убиваетъ патріотизмъ. Онъ готовитъ міру кадры развращенныхъ ужасающими пороками молодыхъ бойцовъ. Каждый день существованія большевизма — это новый толчокъ въ бездну всего того, что съ колоссальными трудами создавали наши предки. Вотъ почему, укрѣпляя большевизмъ, Европа, а нынѣ и Америка, не только разрушаютъ Россію, но и способствуютъ разрушенію своей же собственной государственности и культуры.

Въ борьбѣ съ большевизмомъ, отъ которой мы никогда не откажемся, нашими союзниками являются всѣ тѣ, кто противъ коммунизма, ибо каждый ударъ по нему приноситъ новыя возможности внутрироссійскимъ противобольшевистскимъ силамъ. Однако, нашимъ основнымъ со-

Изъ прошлаго Россіи

ОСАДА ТРОИЦЕ-СЕРГІЕВСКОЙ ЛАВРЫ.

(съ картины В. П. Верещагина).

юзникомъ является самъ русскій народъ. Къ нему несутся всѣ наши мысли и чаянія... Отъ него, и только отъ него, мы черпаемъ наши нравственныя силы и увѣренность въ конечной побѣдѣ.

***

Народъ-мученикъ, искупающій нечеловѣческими страданіями свои ошибки, перенесетъ наше страшное лихолѣтіе. Онъ заставитъ считаться съ Россіей всѣхъ тѣхъ, кто, пользуясь нынѣ его слабостью и болѣзнью, бьетъ или собирается бить по интересамъ Россіи.

Намъ вѣрящимъ въ историческую роль Россіи, понятны постоянные (но часто необоснованные) страхи за цѣлость Русской Земли, однако, раздробленіе Россіи можетъ быть только при большевикахъ. Ни одно русское національное правительство не пойдетъ на подобное предательство. И думается, что это отлично сознаютъ и иностранныя державы. Залогомъ этому долженъ служить тотъ сговоръ ихъ по русскому вопросу, который, по нашему мнѣнію, можетъ произойти въ самомъ недалекомъ будущемъ.

***

Русская эмиграція *должна помочь* внутри-россійскимъ силамъ двумя путями:

1) созданіемъ хотя бы внѣшняго единства по *основнымъ вопросамъ* борьбы съ большевиками, и

2) всемѣрнымъ способствованіемъ этой борьбѣ, ведущейся съ исключительнымъ напряженіемъ и въ обстановкѣ, близкой къ подвижничеству первыхъ христіанъ.

Этимъ мы исполнимъ свой долгъ передъ Россіей.

В. Орѣховъ.

Обывательскій тылъ

Клянемся гранитомъ традицій
И сумракомъ братскихъ могилъ,
Что мы не отступимъ съ позицій,
Въ глухой обывательскій тылъ!
И солнца не видитъ незрячій,
И пѣсню не слышитъ глухой...
Побѣду и боль неудачи
Раздѣлимъ мы между собой.
Такъ было и будетъ. И вѣчно
Укрывшись за чьей-то спиной,
Живетъ, улыбаясь безпечно
Незрячій, глухой и... чужой!
За нашей спиной распродажа.
Какое намъ дѣло до нихъ?
Намъ сердце живое подскажетъ
Правдивость путей боевыхъ!..
Но будетъ кровавой расплатой
Для тѣхъ, кто Россію забылъ...
Торгуй, пока можно, проклятый
Глухой, обывательскій тылъ!..

Маріанна Колосова.

ПОГОНЧИКИ всѣхъ частей Русской Арміи

	На портсигаръ	Брелки	Брошки
Юнкерск. и кадет.	18 фр.	21 фр.	23 фр.
Об.-офицерск.	25 фр.	28 фр.	30 фр.
Ш.-оф. и ген.	30 фр.	33 фр.	35 фр.

За Императорскіе вензеля и буквы — дополнительно — 8 фр.
За шифровку эмалью (трафаретъ) — 6 фр.
Инициалы на оборотѣ — 0.50 см. буква.
Обращаться въ редакцію.
Работа художественная.

НОВАЯ КНИГА.
В. В. Филимоновъ.
БѢЛОПОВСТАНЦЫ
(Очерки борьбы на Дальнемъ Востокѣ)
Выписывать черезъ «Часовой». Цѣна 26 фр.

НОВАЯ КНИГА
ГЕН. Е. В. МАСЛОВСКІЙ
„Міровая война на Кавказскомъ фронтѣ“
Цѣна 50 фр.
Издательство «Возрожденіе»
Выписывать черезъ «Часовой».
Пересылка во Франціи 10%, заграницу 15%

Генералъ А. НИССЕЛЬ, б. Членъ Высшаго Военнаго Совѣта Франціи и Начальникъ Особой Военной Миссіи въ Россіи.

Что думаютъ въ Германіи?..

Генералъ Ниссель.

Редакція журнала «Часовой» помѣстила въ своемъ Октябрьскомъ номерѣ весьма интересную бесѣду своего германскаго корреспондента съ видным представителемъ націоналъ-соціализма. Содержаніе этой бесѣды вполнѣ заслуживаетъ быть переведеннымъ цѣликомъ на французскій языкъ и снабженнымъ надлежащими комментаріями, ибо въ немъ имѣется нѣсколько характерныхъ мѣстъ, проливающихъ свѣтъ на всю политику Германіи. Ниже я коснулся лишь самаго главнаго.

Руководитель наши начинаетъ съ заявленія, что въ 1914 году война противъ Франціи была неминуемой и вполнѣ естественной для Германіи: противъ Франціи, но не противъ Россіи, и онъ выражаетъ сожалѣніе, что царь рыцарски остался вѣрнымъ до конца своему слову. Но заявленіе это содержитъ въ себѣ явное искаженіе исторической правды. Вѣдь Германія же объявила войну Россіи изъ за Сербскихъ событій, которыя для нея непосредственнаго интереса не представляли; вѣдь Франція объявила мобилизацію (что и имѣло послѣдствіемъ объявленіе ей войны Германіей) лишь потому, что она оставалась вѣрной своей союзницѣ — Россіи. Истина заключается въ фактѣ, что Германія уже издавна замышляла войну съ Францией и руководители ея политики и не скрывали, что въ случаѣ любого конфликта въ Европѣ, они будутъ разсматривать Францію, какъ свою «заложницу» на материкѣ.

Что касается прихода большевиковъ къ власти въ Россіи, то тутъ нашъ нѣмецъ, хотя и отрицаетъ, что только одна Германія поддерживала большевистскій режимъ въ первый періодъ его господства, но признаетъ, что иначе и не могло быть, ибо Германіи необходимо было вывести Россію изъ строя. Послѣднее утвержденіе — цинично, а отрицаніе —просто лживо, но не лишено смѣлости. Вѣдь ни для кого изъ освѣдомленныхъ лицъ не секретъ, что съиздавна Германія поддерживала революціонное броженіе въ Россіи. Въ 1917 году Германское, а не какое-либо другое, правительство, дало возможность Ленину и другимъ главарямъ большевизма вернуться въ Россію послѣ мартовской «революціи», вести и завершить ихъ работу по разложенію страны. Германское-же правительство поддерживало большевиковъ все слѣдующее лѣто своими субсидіями, которыя оно передавало черезъ своихъ агентовъ Альфанда (онъ-же Парвусъ) въ Копенгагенѣ и Гриппенберга (онъ-же Ганецкій) въ Стокгольмѣ. Самъ генералъ Людендорфъ призналъ, что большевики пришли къ власти исключительно благодаря помощи и поддержкѣ Германіи.

Нашъ видный гитлеровецъ увѣренъ, что большевистскій режимъ падетъ и что день его крушенія не за горами. Но за крушеніемъ большевизма наступитъ анархія, еще небывалая въ исторіи человѣчества. Даже въ томъ случаѣ, если въ Россіи начнутся возстанія населенія противъ нынѣшней власти, свергнуть ее можно будетъ лишь съ помощью иностранцевъ и Германія вполнѣ расположена принять на себя инициативу этой операціи. Увы, два первыхъ положенія нашего собесѣдника вполнѣ правдоподобны. Что касается третьяго, то когда его спросили, какую же компенсацію Германія себѣ потребуетъ за свою интервенцію, то онъ скромно отвѣтилъ, что нѣмцы не будутъ нарушать суверенныхъ правъ Россійскаго государства, при условіи, что Германія сможетъ способствовать экономическому возстановленію Россіи. Онъ добавилъ, что Прибалтійскія республики вернутся, вполнѣ естественнымъ порядкомъ, въ лоно возрожденной Россіи. Но, несмотря на всѣ эти красныя слова видного дѣятеля германскаго націоналъ-соціализма, русскимъ полезно будетъ припомнить себѣ многократныя утвержденія самого Гитлера въ его книгѣ «Моя борьба», что Германія не можетъ обойтись безъ территорій на Востокѣ, чтобы найти выходъ своему избытку населенія.

Конечно, онъ здѣсь добавляетъ вскользь, что

1917 ГОДЪ.

Генералъ А. Ниссель (Начальникъ Особой миссіи) — въ центрѣ, слѣва отъ него Французскій Посолъ г. Нулансъ, справа — ген. Лавернь (Военный Агентъ) — во Французскомъ Посольствѣ въ Петроградѣ.

раньше Германія разрѣшитъ вопросъ о своей западной границѣ. Мы, французы, за исключеніемъ нѣсколькихъ сознательно-слѣпыхъ и намѣренно-глухихъ, отлично понимаемъ, что это означаетъ; мы не забыли, что «Фюреръ», со свойственной ему энергіей, не разъ заявлялъ, что Франція — это вѣковой врагъ германизма и, какъ таковая, должна быть раздавлена прежде всего.

По поводу Польши, какъ разъ теперь, когда идутъ разговоры о польско-германскомъ соглашеніи, будетъ небезполезно напомнить о томъ, какъ нашъ вліятельный нацп (а, впрочемъ, за нимъ и вся Германія) собираются «гарантпровать» польскіе пнтересы. Онъ прямо говоритъ, что «Германія не можетъ нп на минуту допустить существованіе польскаго корридора, оскорбляющаго ея державное достопнство». Польшѣ предлагается удовольствоваться льготными условіями пользованія германскимъ портомъ и путями сообщенія, къ нему ведущими. Коротко и краснорѣчиво. Что касается позиціи Лиги Націй и державъ, въ нее входящихъ, то онъ заявляетъ съ гордостью: «Мы достаточно сильны морально, чтобы имѣть право вести нашу собственную политику». (По поводу Лиги Націй замѣтимъ, что нашъ нацп не забываетъ и колоніи: «Наши требованія въ этомъ вопросѣ достаточно извѣстны». (Для свѣдѣнія англичанъ). Если западныя державы не будутъ мѣшать Германіи въ ея операціи противъ большевиковъ, то результатъ этой чистки будетъ быстръ и рѣшителенъ. Но какой же это благовидный предлогъ, чтобы убѣдить Европу согласиться на вооруженіе Германіи. Вѣдь она будетъ бороться за соціальный миръ и порядокъ, а всѣмъ остальнымъ можно будетъ почивать на лаврахъ...

Разумѣется, если борьба эта начнется. «она будетъ вестись не противъ русскаго народа, но исключительно противъ коммунизма и его вождей». Это старая пѣсня. И въ 1814-1815 годахъ державы коалиціи заявляли, что война идетъ не противъ Франціи, но противъ Наполеона; въ 1870 году Германія заявляла тоже самое по поводу Наполеона III.

Я твердо увѣренъ, что всѣ русскіе, безъ различія убѣжденій, поступятъ правильно и осмотрительно, если будутъ относиться къ Германіи Гитлера съ осторожностью и опаской, даже въ томъ случаѣ, если нѣмецкіе аппетиты и ограничатся (что далеко неизвѣстно) лишь областью экономики. Нѣмцы проявили во время войны своей эгоизмъ и доказали, что имъ безразличны интересы даже ихъ собственныхъ союзниковъ. Соглашеніе съ Украинской Радой, еще передъ заключеніемъ Брестъ-Литовскаго мира, а затѣмъ усилія сохранить «конгрессовую» Польшу и заставить Прибалтійскія государства и Финляндію призвать нѣмецкихъ принцевъ — достаточно ярко характеризуютъ нѣмецкую позицію. Германія Гитлера, съ ея головокружительными притязаніями, неспособна на великодушіе и наши восточные друзья должны объ этомъ помнить, какъ должны это помнить и мы сами.

Général A. Niessel

Неизбѣжна ли война?

Генералъ Вейганъ.

Слѣва направо: Генералы Гамленъ, Галле, Гонсіоровскій, Сыровой. Милевановичъ, Самсановичъ.

Роковая цифра «1935 годъ» все время упоминается въ рѣчахъ отвѣтственныхъ политическихъ дѣятелей, въ газетныхъ статьяхъ, въ предсказаніяхъ лицъ, знакомыхъ съ пружинами современной дипломатіи.

Никто, кромѣ времени, не можетъ отвѣтить на страшный вопросъ: будетъ-ли война?.. Политическая ситуація Европы можетъ въ корнѣ перемѣниться въ любой моментъ.

Но считаясь съ возможностью войны и разсматривая наступающій годъ съ точки зрѣнія **подготовительнаго,** посмотримъ, каковъ личный составъ возможныхъ вождей союзныхъ армій.

Несомнѣнно арміи французской оріентаціи возглавитъ талантливѣйшій стратегъ, правая рука покойнаго Фоша, спасшій въ 1920 году Польшу отъ большевицкаго разгрома, нынѣ вице-предсѣдатель Высшаго Военнаго Совѣта Франціи (предсѣдателемъ, по должности является военный министръ) и генералъ-инспекторъ Франц. арміи генералъ Вейганъ.

Подобно тому, какъ Фошъ являлся въ концѣ войны верховнымъ главнокомандующимъ союзными арміями, а маршалъ Пэтэнъ — главнокомандующимъ французской арміей, на постъ возможнаго главнокомандующаго французской арміи можетъ быть призванъ начальн. генеральнаго штаба ген. Гамлэнъ, главнокомандующимъ бельгійской арміей уже является генералъ Галле, румынскую армію возглавитъ генералъ Самсановичъ (нач. ген. штаба), польскую — нач. ген. штаба ген. Гонсіоровскій, начальниками ген. штабовъ армій — югославянской состоитъ ген. Милованович, чехословацкой — ген. Сыровой.

Начальникомъ германскаго ген. штаба и командующимъ рейхсвера является генералъ-полковникъ фонъ Гаммерштейнъ. Онъ или ген. фонъ-Эппъ являются возможными кандидатами на постъ главнокомандующаго возстановленной германской арміи. Нынѣшній военный министръ ген. фонъ-Бломбергъ врядъ-ли займетъ этотъ постъ.

И, наконецъ, совѣтская армія. Въ настоящее время Ворошиловъ соединяетъ должность военно-морского народнаго комиссара съ предсѣдательствованіемъ въ Военно-революціонномъ Совѣтѣ СССР и, такимъ образомъ, фактически является главнокомандующимъ. Однако, не исключена возможность кандидатуры Буденнаго (въ чисто декоративномъ смыслѣ), для приданія войнѣ характера «народной».

Большевики — непревзойденные мастера ловить рыбу въ мутной водѣ. Теперешнее неустроеніе Европы даетъ имъ множество выгодъ. Несомнѣнно они къ войнѣ готовятся больше другихъ. Однако, боясь расправы вооруженнаго народа, они медлятъ ввязаться въ европейскую неразбериху. Тѣмъ не менѣе свои кадры они создаютъ не только у себя, но и въ государствахъ той и другой оріентаціи.

Неизбѣжна-ли война?

На этотъ страшный для народовъ вопросъ, повторяемъ, можетъ отвѣтить только время.

К. А. Питанъ.

СОЮЗНИКИ ИЛИ ВРАГИ?

ГЕРМАНІЯ

Генералъ фонъ-Гаммерштейнъ.

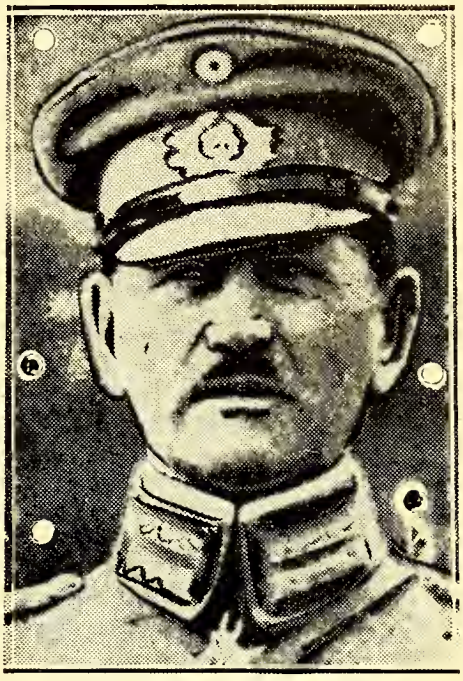

Генералъ фонъ-Эппъ.

СОВѢТСКАЯ РОССІЯ

Климъ Ворошиловъ.

Буденный.

Военный отдѣлъ

А. Тардье о боевой мощи Германіи

О тайномъ вооруженіи Германіи писалось и говорилось уже немало, особенно за послѣднее время.

Международная печать, въ настоящее время, когда въ Германіи воцарился Гитлеръ и съ новой силой вспыхнулъ нѣмецкій націонализмъ, посвящаетъ не мало статей «подпольному» вооруженію Германіи.

Изъ ряда этихъ статей особенно выдѣляется статья, недавно появившаяся на столбцахъ французскихъ газетъ и принадлежащая перу б. французскаго премьера Тардье.

Какъ извѣстно, пишетъ Тардье, Версальскій трактатъ разрѣшаетъ Германіи имѣть армію, не превышающую 100 тысячъ человѣкъ. Мало того, эта армія должна служить не цѣлямъ войны, а цѣлямъ порядка внутри страны и на ея границахъ. Далѣе, эта крошечная армія по постановленію державъ-побѣдительницъ лишена какихъ либо обученныхъ резервовъ, военнаго снабженія, ген. штабовъ и т. п.

Въ дѣйствительности, однако, утверждаетъ Тардье, — эта стотысячная горсточка, о которой ведется столько разговоровъ въ Женевѣ, не имѣетъ ничего общаго съ настоящей арміей, которую Германія сумѣла создать въ тиши «подполья»!

По мнѣнію Тардье, Германія уже почти достигла по близорукости европейскихъ державъ своей затаенной цѣли — созданія арміи, располагающей высшимъ командованіемъ, должными резервами, оборудованнымъ по послѣднему слову техники аппаратомъ снабженія и технической подготовкой.

О необходимости наличія подобной арміи открыто говорятъ и пишутъ многіе нѣмецкіе военные дѣятели, какъ, напримѣръ, фонъ Зектъ, фонъ Гамерштейнъ и др. И, переходя отъ словъ къ дѣлу, возстанавливаютъ высшее командованіе, упраздненное 16 статьей Версальскаго трактата. Создаютъ должности командующаго, руководителя арміи, полномочія котораго равны полномочіямъ такихъ высшихъ чиновъ прежней германской императорской арміи, какъ шефъ военнаго кабинета императора, начальникъ ген. штаба и 4 вице-министра. Вокругъ подобнаго командующаго арміей съ молніеносной быстротой сгруппировались невидимые штабы, воен. училища и пр.

Чтобы создать должный резервъ кадроваго офицерства, въ одинъ полкъ назначаютъ по пять, шесть полковниковъ. Стараются также выдвинуть на руководящія должности возможно большее число высшихъ офицеровъ. Но, во избѣжаніе подозрѣній, офицеры эти въ американскомъ темпѣ уходятъ въ отставку.

Просмотрите, пишетъ Тардье, «Военный Ежегодникъ». Вы найдете тамъ рядъ фамилій дивизіонныхъ генераловъ, уволенныхъ въ отставку въ 55 лѣтъ, полковниковъ въ 50 лѣтъ, подполковниковъ въ 49-48 лѣтъ. Другими словами, генеральскій кадръ пополняется до 4 разъ въ 10 лѣтъ! За одинъ 1930-31 годъ уволено въ отставку 50 проц. генераловъ и полковниковъ.

Но прослѣдите дѣятельность этихъ отставныхъ офицеровъ и вы увидите, что въ той или иной формѣ, б. офицеры, нынѣ прикрытые нейтральнымъ гражданскимъ сюртукомъ, привлекаются къ активной работѣ въ арміи. Мало того! За эту свою дѣятельность они получаютъ негласное повышеніе въ чинахъ. И это одно уже является лишнимъ доказательствомъ наличія резервовъ кадроваго офицерства.

Но къ Рейхсверу фактически примыкаютъ еще двѣ арміи. Первая изъ нихъ формируется изъ полицейскихъ спеціальныхъ кадровъ, на организацію которыхъ великія державы дали свое согласіе въ 1920 году. На эти полицейскіе кадры возложена была обязанность поддерживать порядокъ въ странѣ. Однако, съ теченіемъ времени, кадры эти превратились въ серьезную боевую единицу. Мало, напримѣръ, кому извѣстно, что въ Германіи никто не можетъ сдѣлаться обыкновеннымъ полицейскимъ, не получивъ предварительно въ спеціальной полицейской школѣ чисто-военной подготовки, которая продолжается 7 лѣтъ.

Итакъ, къ числу солдатъ оффиціальнаго Рейхсвера необходимо добавить 5.000 учениковъ полицейскихъ школъ, 35.000 кадровой полиціи и нѣсколько тысячъ инструкторовъ и преподавателей полицейскихъ школъ, разсѣянныхъ по всей Германіи. Вся эта полицейская армія находится въ постоянномъ контактѣ съ Рейхсверомъ и участвуетъ въ общихъ упражненіяхъ и осеннихъ маневрахъ. Это— настоящіе, и притомъ великолѣпно обученные, солдаты.

Второй вспомогательной арміей является т. н. пограничная стража. Въ 1930 году, на германскихъ границахъ появились диверсіонныя банды и въ виду этого великія державы позволили Германіи организовать отряды пограничной стражи, которая должна была охранять отъ нападеній мирныхъ жителей. Банды были истреблены, но отряды остались въ полномъ своемъ составѣ и по сей день.

Стальная Каска.

Словомъ, Германія утверждаетъ, что она не имѣетъ подготовленныхъ военныхъ резервовъ, но это ложь Вѣдь даже всевозможные союзы и «ферей - ны», столь любимые нѣмцами и столь отвѣчающіе ихъ духу, являются основными базами и разсадниками военныхъ вспомогательныхъ резервовъ! Всѣ эти безчисленные союзы: спортивные, политическіе, общественные и др., всѣ они свято исполняютъ полученное свыше предписаніе о включеніи въ свои программы и спеціальный курсъ военнаго спорта (Верспортъ). Этотъ своеобразный спортъ, обяза - тельный для членовъ каждаго «ферейна», рѣзко отличается отъ обыденнаго спорта.

«Верспортъ» является изученіемъ пѣхотнаго строя, кавалерійской ѣзды, стрѣльбы, метанія же - лѣзныхъ колецъ, замѣняющихъ гранаты, и т. п. воен ныхъ премудростей. Генералъ Вайнгардъ, быв. военный министръ, недаромъ заявлялъ, что «Верспортъ» является великолѣпной подготовкой къ войнѣ для бу дущихъ солдатъ. Одинъ изъ вождей «нации» Юрда организовалъ 80 спеціальныхъ лагерей, гдѣ безра - ботные молодые люди получаютъ полную военную подготовку подъ видомъ безобидныхъ упражненій «Верспорта».

Отряды «Штальгельма» и нац.-союз. «штурмовиковъ» довели до совершенства эти псевдо-спортив ныя упражненія и сдѣлали ихъ вполнѣ похожими на испытанные методы военной подготовки старой императорской арміи. Штурмовики и «штальгельмовцы» находятся въ постоянномъ тѣсномъ контактѣ съ Рейхсвером. Военные курсы для этихъ отрядовъ учреждены при гарнизонахъ Рейхсвера. Какъ извѣстно, Гитлеръ влилъ «штурмовиковъ» въ регуляр - ные полицейскіе отряды. Одинъ этотъ фактъ уже ясно указываетъ на высокую степень военной вышколенности штурмовиковъ.

Между подобными отрядами и «ферейнами» студенческой молодежи также налажена самая живая связь. Сотни студентовъ посѣщаютъ военные курсы при гарнизонахъ Рейхсвера и участвуютъ въ различныхъ маневрахъ. Въ Любекѣ, нѣсколько мѣсяцевъ тому назадъ, два студента были тяжело ранены во время тайныхъ артиллерійскихъ маневровъ. Фактъ этотъ нѣмецкое правительство тщетно старалось скрыть. Такимъ образомъ, вся нѣмецкая молодежь воспитывается въ чисто военномъ духѣ.

Послѣднимъ звеномъ въ дѣлѣ возрожденія боеспособной, мощной нѣмецкой арміи является воз - никновеніе въ 1932 г. т. н. «трудовой повинности». Во главѣ «трудовыхъ отрядовъ» стоятъ отставные, а подчасъ и дѣйствительной службы, офицеры. Истинное назначеніе такихъ отрядовъ не трудно себѣ уяснить. Въ нихъ идетъ въ ударномъ темпѣ военная подготовка, которая кипитъ въ отрядахъ «нации» «штальгельмовцевъ», студенческихъ «ферейнахъ» и т. п.

Мало того, имѣются неоспоримыя доказательства и того, что Германія обладаетъ вполнѣ разрабо - таннымъ, на основаніи секретныхъ инструкцій, мобилизаціоннымъ планомъ. Излишніе разговоры среди гражданскаго населенія на опасныя темы о тайномъ возрожденіи нѣмецкой арміи считаются государст - венной измѣной.

Итакъ, общая численность всѣхъ германскихъ вспомогательныхъ, прекрасно подготовленныхъ ре - зервовъ достигаетъ почтенной цифры въ одинъ милліонъ человѣкъ.

Эта громадная «подпольная» армія обладаетъ также идеально организованнымъ аппаратомъ военнаго снабженія, о которомъ Тардье разсказываетъ по разительныя вещи во второй части своей статьи.

Вопросы снабженія германской нелегальной ар - міи всѣми необходимыми матеріалами, пишетъ Тардье, разработаны также детально, какъ и всѣ другіе. Какъ извѣстно, сердцемъ каждой боеспособной арміи, оживляющимъ весь ея организмъ и вливаю - щимъ въ него крѣпость и силу, являются тѣ заводы, на которыхъ вырабатываются тяжелыя и легкія орудія, танки, аэропланы и т. п.

На основаніи цѣлаго ряда статей Версальскаго трактата, Германіи запрещено производство подобнаго снаряженія, но нѣкоторые виды его, необходимые для оффиціальной стотысячной нѣмецкой арміи, могутъ изготовляться, однако, — въ строго опредѣленномъ количествѣ и лишь на тѣхъ заводахъ, ко - торые указаны въ трактатѣ.

Словомъ, на первый взглядъ можетъ показаться, что Германія въ отношеніи военнаго снабженія связана, благодаря Версальскому трактату, по рукамъ и ногамъ. Но тутъ, по словамъ Тардье, снова необходимо окунуться въ «темныя глубины» воскресающаго нѣмецкаго милитаризма.

Какъ извѣстно, послѣ окончанія міровой войны, Германія была принуждена сдать все имѣющееся у нея на рукахъ оружіе спеціальнымъ комиссіямъ. Однако, львиная часть этого предназначавшагося къ сдачѣ оружія либо попала въ руки безчисленныхъ германскихъ союзовъ и ферейновъ, о которыхъ говорилось выше, либо распылилась по разнаго рода тайникамъ и убѣжищамъ. Но это укрытое отъ дер - жавъ - побѣдительницъ оружіе составляетъ все же лишь незначительную часть вооруженія современной Германіи, т. к. оффиціальная и «подпольная» нѣмецкія арміи обладаютъ другими источниками военнаго снаряженія. Многіе заводы, вопреки запрещеніямъ трактата, изготовляютъ недозволенные военные матеріалы.

Классическими примѣрами такихъ заводовъ являются фирмы «Рейнметаль» и Штальцбергъ. Недавній процессъ Крейзера доказалъ наличіе самаго тѣснаго контакта между этими заводами и офицерами Рейхсвера. Точно также этотъ контактъ Рейхсвера существуетъ и съ замаскированными заграничными отдѣленіями заводовъ Круппа, Сименса, Фоккера, Юнкерса и др.

Доказательствомъ существованія такого контакта служатъ сухія и точныя цифровыя данныя, которыя въ своей совокупности являются ничѣмъ инымъ, какъ нѣмецкимъ военнымъ бюджетомъ. Этотъ сухой языкъ цифръ разсѣиваетъ многія сомнѣнія и заставляетъ не разъ удивляться нѣмецкой ловкости въ манипулированіи статистическими данными.

Еще въ 1929 году американскій агентъ-наблю - датель по платежамъ нѣмецкихъ репарацій Д. Паркеръ не разъ доносилъ о чрезмѣрной, по его мнѣнію суммѣ, предназначенной на нужды Рейхсвера. Съ того времени, какъ свидѣтельствуютъ оффиціальныя данныя, сумма эта увеличилась на 25 проц.

Тутъ мы невольно переходимъ въ область чудесъ мало понятныхъ для непосвященныхъ. Теоре - тически военный бюджетъ Германіи уменьшенъ, по сравненію съ предвоенной нормой, на 80 проц. Несмотря на это цифровыя данныя съ неоспоримой ясностью доказываютъ, что военные расходы Германіи, наперекоръ всѣмъ трактатамъ и запрещеніямъ, фактически возросли на 25 проц. Такъ расходится теорія съ практикой.

На нужды легкой и тяжелой полевой артилле - ріи до-военная нѣмецкая армія, будучи одной изъ сильнѣйшихъ въ мірѣ, тратила въ 1913 году 140 милліоновъ марокъ. Въ настоящее же время, бюджетъ Рейхсвера предусматриваетъ на эту же статью расхода солидную сумму въ 120 милліоновъ марокъ. Причемъ, на содержаніе одной только полевой артиллеріи Германія ежегодно тратитъ сумму, равную половинѣ покупной стоимости всѣхъ имѣющихся у Рейхсвера орудій!

Такимъ образомъ, въ силу какихъ то непонятныхъ причинъ, содержаніе артиллеріи обходится Германіи на 50 проц. дороже, чѣмъ Франціи и прочимъ странамъ. Доказательствомъ этого таинственнаго факта служатъ статистическія данныя Рейхсвера,

представленныя Германіей иностраннымъ наблюдателямъ. Изъ этихъ же данныхъ явствуетъ, что Германія тратитъ на одну лишь полевую артиллерію 25 проц. всей той суммы, которая предназначена на нужды Рейхсвера, въ то время, какъ Англія, свободная отъ какихъ либо запрещеній и контроля, удѣляетъ полевой артиллеріи не болѣе 10 проц. суммы всего своего военнаго бюджета.

Еще 16 марта 1931 года, «покровитель Германіи» апостолъ мира, Аристидъ Бріанъ, отправилъ нѣмецкому правительству секретное письмо, содержаніе котораго осталось тайной для широкой гласности. Но копію этого письма Тардье приводитъ полностью. И вотъ Бріанъ, будучи тогда представителемъ конференціи пословъ, еще въ 1931 году писалъ, что результаты разоруженія Германіи, на основаніи имѣющихся у него данныхъ, нельзя признать удовлетворительными.

Однако, на это письмо отвѣта не послѣдовало. Но этотъ знаменательный фактъ, по словамъ Тардье, принадлежитъ къ категоріи тѣхъ фактовъ, о которыхъ не принято говорить на женевскомъ форумѣ. Какъ примѣръ близорукой политики по отно - шенію къ Германіи, царящей въ средѣ европейскихъ государствъ, Тардье указываетъ на отозваніе въ 1927 году наблюдательно-контрольной комиссіи. Шагъ этотъ Германія не замедлила истолковать, какъ снятіе нѣкоторыхъ запретовъ, налагаемыхъ на нее Версальскимъ трактатомъ. Кромѣ того, фактъ роспуска контрольной комиссіи, по мнѣнію оффиціальнаго Берлина, служитъ лучшимъ доказательствомъ разоруженія Германіи. Однако, этому послѣднему утвержденію противорѣчитъ вышеприведенное письмо Бріана, датированное днемъ 16-го марта 1931 г.

Подводя итогъ всему вышесказанному, Тардье обвиняетъ Германію въ нарушеніи 5 части 88 параграфа Версальскаго трактата, согласно которому основой общаго разоруженія является разоруженіе Германіи. Собранные имъ матеріалы, почерпнутые изъ протоколовъ засѣданій Рейхсвера, приказовъ, корреспонденціи высшихъ нѣмецкихъ офицеровъ, рапортовъ контрольной комиссіи, наблюденій отдѣльныхъ агентовъ, уличаетъ нѣмецкое правительство въ явномъ нарушеніи основныхъ постановленій Версальскаго трактата.

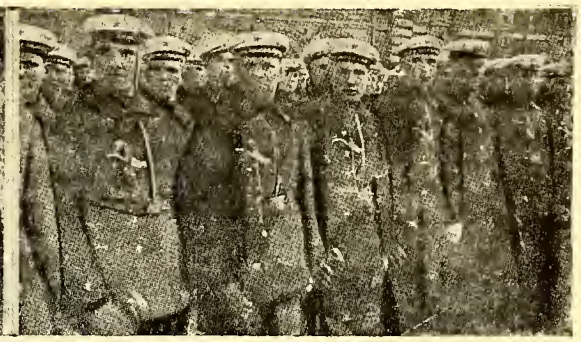

Вооруженныя силы совѣтскаго союза

◆

VI. ПОЛИТИЧЕСКІЙ АППАРАТЪ.

Офицеры и солдаты К. А. подвержены строгому политическому надзору со стороны трехъ органовъ:

1) О. Г. П. У.; спеціально слѣдитъ за команднымъ составомъ. Въ военномъ отдѣлѣ ОГПУ ведутся спеціальные аттестаціонные листы красныхъ офицеровъ. Даже знакомствамъ офицера отведена спеціальная графа. Къ аттестаціоннымъ листамъ приложены копіи нѣсколькихъ частныхъ писемъ, отправленныхъ и полученныхъ красными офицерами. Особенно тщательно ведется наблюденіе за офицерами въ казармахъ, гдѣ они окружены атмосферой глубокаго недовѣрія. Каждое ихъ слово, каждый ихъ поступокъ, отмѣчается и сообщается мѣстнымъ отдѣламъ политической власти, которой нужна увѣренность, что офицеры не высказываютъ контръ-революціонныхъ мыслей и НЕ СТАНОВЯТСЯ СЛИШКОМЪ ПОПУЛЯРНЫМИ СРЕДИ СОЛДАТЪ.

Такое наблюденіе за офицерами могло быть оправдываемо въ первые годы сов. власти, когда большинство командnаго состава Арміи состояло изъ бывшихъ Царскихъ офицеровъ, но теперь оно лишній разъ доказываетъ насколько недовѣрчиво отнoсится правящая верхушка къ низовому коммунистическому аппарату.

2) Коммунистическія ячейки каждой роты, эскадрона или батареи также ведутъ неустанное наблюденіе за всѣми чинами К. А.

3) Третій органъ, ведущій наблюденіе за офи -

На основаніи всего этого, Тардье дѣлаетъ весьма пессимистическій выводъ, а именно: въ то время, какъ Франція, сокративъ свой военный бюджетъ на 25 проц. располагаетъ въ мирное время лишь 178 тысячами солдатъ, «разоруженная» Германія имѣетъ почти 100 тысячную армію Рейхсвера, 40 тысячъ прекрасно обученныхъ полицейскихъ, плюсъ пограничные отряды.

Въ случаѣ мобилизаціи, Германія будетъ располагать резервомъ, въ видѣ вышколенныхъ отрядовъ штурмовиковъ, «Штальгельма» и другихъ союзовъ, среди членовъ которыхъ, свыше трехъ милліоновъ человѣкъ въ возрастѣ 30-45 лѣтъ прошло военную школу во время міровой войны.

Воцареніе Гитлера сдѣлало нѣмецкій милитаризмъ еще болѣе активнымъ и дѣйственымъ.

Словомъ, несмотря на мирныя завѣренія нѣмецкаго правительства, пишетъ Тардье, нѣмецкая «подпольная» армія является той силой, съ которой необходимо считаться, ибо, въ противномъ случаѣ, она явится серьезнѣйшей угрозой миру во всей Европѣ.

С. П.

«Р. С.».

ИЗЪ ПРОШЛАГО РОССІИ

ПАЖЕСКІЙ Е. В. КОРПУСЪ НА ПАРАДѢ

церами и солдатами К. А. — такъ наз. П. У. Р. — Политическое управленіе Раб.-Крест. Красной Арміи. ПУР имѣетъ свои отдѣленія въ каждомъ военномъ округѣ и подчиненныхъ ему комиссаровъ въ каждой воинской единицѣ до ротъ, эскадроновъ и батарей включительно. Кромѣ политическаго контроля и наблюденія, ПУР занимается обширной воспитательной работой. Извѣстное число часовъ въ недѣлю посвящены въ каждой воинской части политическимъ занятіямъ или «политграмотѣ», цѣлью которой является искорененіе изъ призываемыхъ крестьянъ всѣхъ вредныхъ вліяній деревни, и направленіе молодыхъ новобранцевъ на правильный путь «генеральной линіи» партіи. Проведеніе въ К. А. анти-религіозной пропаганды и безчисленныхъ совѣтскихъ кампаній, какъ «подготовка къ весеннему сѣву», «протесты противъ интервентовъ», «требованія смертной казни контрреволюціонерамъ, саботажникамъ и вредителямъ» — лежитъ также на обязанности ПУР-а.

До 1930 г. по всѣмъ воинскимъ частямъ, кромѣ ихъ командировъ были такъ называемые политическіе комиссары. Раздѣленіе власти естественно создавало тренія, почему уже начиная съ 1930 г. была создана должность «единоличныхъ начальниковъ», совмѣщающихъ функціи военнаго командира и политическаго комиссара. Само собой разумѣется, что командиры - единоличники должны были обязательно принадлежать къ компартіи; кромѣ того, отъ нихъ требовалось успѣшное прохожденіе курса спеціальной школы.

Въ настоящее время число такихъ командировъ-единоначальниковъ быстро увеличивается, но совѣтскія источники не даютъ по этому поводу никакихъ цифровыхъ данныхъ.

VII. ВОЕННЫЯ ШКОЛЫ.

Въ Сов. Россіи 8 военныхъ Академій: Академія Генеральнаго Штаба, Артиллерійская Академія, Военно-Техническая Академія, Авіаціонная Академія, Военно-Медицинская Академія, Морская Академія, Военно-Политическая Академія и Военно-Электротехническая Академія.

Въ 1931 г. число военныхъ школъ достигало 152, изъ которыхъ 12 т. наз. высшія военныя школы, 70 военныхъ школъ общаго типа, 13 школъ подготавливающихъ курсантовъ къ службѣ въ войскахъ всѣхъ трехъ родовъ оружія (пѣхота, кавалерія, артиллерія), 16 пѣхотныхъ военныхъ школъ, 7 артиллерійскихъ, 8 кавалерійскихъ, 12 авіаціонныхъ, 5 инженерныхъ, 5 техническихъ и 4 спеціальныя школы. Кромѣ того существуетъ еще цѣлый рядъ КУНАС и КУВНА (курсы усовершенствованія начсостава и высшаго начсостава).

Курсъ теоретическихъ и практическихъ наукъ въ военныхъ школахъ продолжается отъ 3½ до 4 лѣтъ. Изъ за слабой образовательной подготовки курсантовъ лекціи читаются не только по военнымъ предметамъ, но также и по общеобразовательнымъ. Сравнивая программы совѣтскихъ военныхъ школъ съ прогоаммами военныхъ школъ Зап. Европы, убѣждаешься въ чрезвычайно низкомъ уровнѣ образованія красныхъ офицеровъ Единственно, что красные офицеры, судя по программамъ должны знать хорошо, это теорію марксизма; въ этомъ отношеніи они, конечно, выше своихъ зап.-европейскихъ коллегъ. Много времени въ совѣтскихъ военныхъ школахъ удѣляется теоріи гражданской войны, уличному бою и исторіи октябрьской революціи.

Для того, чтобы увеличить надежность краснаго офицерства, начиная съ 1930 г. въ военныя школы принимаются только солдаты Красной Арміи, командированные военнымъ начальствомъ и рабочіе, имѣющіе рекомендацію заводскихъ или мѣстныхъ совѣтовъ.

Кн. А. М. Куракинъ.

Къ Дальневосточной проблемѣ

Генералъ В. Н. Доманевскій, талантливый сотрудникъ «Часового», хорошо извѣстный нашимъ читателямъ по цѣлому ряду статей военнаго и военно-политическаго содержанія, помѣстилъ на страницахъ одного изъ лучшихъ и въ нѣкоторыхъ католическихъ сферахъ, не только Франціи, очень вліятельнаго, старѣйшаго сборника «Корреспондентъ*)» замѣчательную статью о Дальневосточной проблемѣ. Жаль, что эта статья ген. Доманевскаго съ подробными историческими изслѣдованіями и продуманными выводами не нашла мѣста и въ русской печати.

Изобразивъ вкратцѣ исторію Китая и причины, приведшія къ его уединенію и развитію ксенофобіи, описавъ развитіе Японіи и быструю ея эволюцію въ современное государство и отмѣтивъ вліяніе европейцевъ на обѣ эти державы, а также ихъ захватную во имя грабительскихъ экономическихъ выгодъ политику въ Китаѣ, ген. Доманевскій переходитъ къ изученію, на основаніи этихъ данныхъ, а также географическаго положенія и стратегическихъ возможностей современнаго положенія на Д. В.

Это положеніе можно прежде всего охарактеризовать фразой, которую любили послѣ русско-японской войны на всѣ лады писать и переписывать китайскія газеты: «Организованная желтая раса вышла побѣдительницей надъ бѣлымъ колоссомъ». Побѣда Японіи среди народовъ Азіи принималась, какъ сверженіе ненавистнаго бѣлаго ига. Японскія газеты по этому поводу выражались еще болѣе опредѣленно: «Нужно образовать великую восточную державу, для огражденія себя отъ проникновенія европейцевъ, подъ благодѣтельнымъ руководствомъ Японіи». Или: «если бѣлые хотятъ разсматривать Китай, какъ Египетъ или Индію, если они не окажутъ ему должнаго уваженія, они могутъ ожидать большихъ непріятностей».

Китай, съ начала XX столѣтія, неоднократно пытался возстать отъ своего летаргическаго сна. Эти попытки, идущія преимущественно революціоннымъ путемъ, приводятъ къ образованію Сунъ Ятъ Сенъ-омъ, ставшимъ впослѣдствіи столь пріятнымъ большевикамъ, національнаго революціоннаго Куоминг-танга. «Мы хотимъ освободительную революцію, т. к. мы не признаемъ, чтобы манчжурская партія монополизировала всѣ наши богатства; политическую революцію, т. к недопустимо, чтобы одинъ человѣкъ имѣлъ бы всѣ привилегіи; соціалистическую революцію, чтобы не позволить маленькой группѣ капиталистовъ пользоваться благами страны. Дать возможность китайскому народу управляться по своимъ собственнымъ желаніямъ, установить республиканскій строй, по соціалистическимъ концепціямъ — вотъ наша программа». Эта программа оказалась, однако, началомъ не національнаго возрожденія Китая, а безконечной, изнурительной, приведшей его къ полному разложенію гражданской войны, наибольшія выгоды изъ которой были почерпнуты коммунистической Москвой.

Всестороннее ослабленіе Европы, послѣ Великой войны, передача Японіи Шантунгскихъ германскихъ владѣній, т. е. произвольное распоряженіе китайской территоріей, воскресила старыя обиды, связанныя съ памятью о Кореѣ, Портъ-Артурѣ и японо-китайской войнѣ, все больше возбуждаютъ ненависть Китая къ Японіи. Это начало новой политики въ Китаѣ, которую въ своихъ интересахъ поддерживаютъ наши національные, такъ и красные круги: измѣнить всѣ несправедливые договоры, поставить Китай на равную ногу со всѣми иностранцами, желтыми или бѣлыми, желающими его поработить.

Англія дѣлаетъ наибольшія уступки. Ей миръ на В. нуженъ болѣе, чѣмъ кому либо, пока у нея тамъ нѣтъ достаточныхъ силъ. С. Ш., несмотря на бряцаніе оружіемъ, слѣдуетъ тому же примѣру. Подъ благовиднымъ предлогомъ внутрен. политики, участь Филиппинъ рѣшена — С. Ш. ихъ покидаютъ, чѣмъ ослабятъ свое вліяніе въ Китаѣ.

Не то Японія. Ея проникновеніе въ разваливающійся Китай не только не ослабло, но еще и усилилось. Достаточно указать на операціи въ Манчжуріи, О задѣтыхъ китайскимъ шовинизмомъ экономическихъ интересахъ Японіи у ген. Доманевскаго вполнѣ исчерпывающія свѣдѣнія. Китайскій рынокъ — вопросъ жизни и смерти для Японіи. Подробно останавливается ген. Доманевскій и на важнѣйшемъ для Японіи колонизаціонномъ вопросѣ, вопросѣ, который изъ-за перенаселенія острововъ и невозможности изъ-за климата японцамъ колонизировать Сахалинъ и Манджурію, пріобрѣтаетъ особое значеніе и даетъ направленіе всей японской стратегіи. Это направленіе — Филиппины, Зондскій архипелагъ и бывшія германскія колоніи, Индокитай, а за ними Австралія и прилегающія къ ней острова. Корея и Манчжурія, Японское и Желтое моря, это только этапы пути къ достиженію главной цѣли. Японія пока что готовитъ только экономическій и стратегическій плацдармъ для выполненія своей основной миссіи — созданія Великой Японіи, неоспоримой владѣтельницы всей западной части Тихаго океана.

Не малая опасность въ этомъ отношеніи грозитъ и нашему Владивостоку, о чемъ недавно еще упоминалъ военный министръ ген. Араки. Въ связи съ возможностью изъ-за постоянныхъ разрушительныхъ землетрясеній, перенести столицу на материкъ, японскія газеты, на ряду съ Фузаномъ въ Кореѣ, осторожно указывали и на заливъ Петра Великаго (Владивостокъ).

Если, послѣ 1905 года, японцы требовали Азію для азіатовъ, теперь они хотятъ Дальній Востокъ для одной Японіи. «Китай, утверждаютъ они — это только географическое понятіе, философія, искусство, пейзажъ, состояніе души, что хотите, но не нація и еще меньше держава». «Право жизненно только тогда, когда оно на сторонѣ сильнаго». Отсюда ясно отношеніе не только правительства — всего японскаго народа — къ Китаю, Манджу Го и безпомощному вмѣшательству Лиги Націй. Японія утверждаетъ, что хочетъ дѣйствовать на пользу цивилизаціи, не давъ ее на Д. В. раздавить III интернаціоналу. Это несомнѣнно вѣрно, но ген. Доманевскій опасается, что милитаристическія выступленія Японіи, какъ и пропаганда большевиковъ, способствуютъ, съ другой стороны, развитію въ Китаѣ все большей ксенофобіи, послѣдствія которой нельзя учесть для народа въ 400 милліоновъ. Одно пассивное сопротивленіе китайцевъ подъ лозунгомъ: «не покупайте японскихъ товаровъ», показало, въ какое страшное оно можетъ обратиться оружіе. Ни за что не уступятъ и японцы въ осуществленіи самыхъ жизненныхъ для себя задачъ. Ген. Доманевскій, сравнивая Японію съ Германіей конца XIX вѣка, несмотря на благотворное ея значеніе, какъ силы анти-большевицкой, видитъ опасность и въ захватѣ ею хотя бы части Китая и, какъ единственную мѣру, способную предотвратить этотъ захватъ считаетъ своевременную реорганизацію Китая всѣми европейскими державами и созданія въ немъ твердаго единаго національнаго правительства.

Насколько это возможно при настоящемъ соотношеніи силъ, готовности Японіи на всѣ жертвы для достиженія своихъ стремленій, разрозненности европейскихъ державъ и агрессивно-разрушительной политики III Интернаціонала, это другой вопросъ.

Внимательное изученіе отличной статьи ген. Доманевскаго несомнѣнно способствуетъ намъ правильному освѣщенію этого вопроса, а также лучшему пониманію будущихъ обстановки и политики Россіи на совершенно за 25 лѣтъ измѣнившемся Дальнемъ Востокѣ.

Сергѣй Терещенко.

*) Le Correspondant. №№ 1676. 1677. Paris.

ВОЕННО-МОРСКОЙ ОТДѢЛЪ

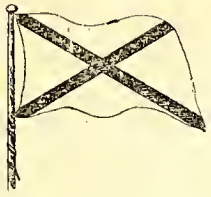

Поздравленіе Предсѣдателя В.-М. Союза

Сердечно поздравляю чиновъ Военно-Морского Союза съ наступающимъ Новымъ Годомъ.

Вице-Адмиралъ КЕДРОВЪ.

Спускъ флага съ церемоніей

КАПИТАНЪ 2 РАНГА Б. П. АПРѢЛЕВЪ.

«Очень часто спускъ флага совершался съ церемоніей», которая будучи вообще, сама по себѣ красивой, у насъ во флотѣ, на «Штандартѣ», немного отличалась отъ обычной церемоніи опуска флага. Помню, какъ сердце мое всегда билось отъ радости и гордости, когда мнѣ приходилось стоять вахту, на которой совершался спускъ флага съ «церемоніей». За четверть часа до захода солнца прекрасные горнисты «Штандарта», — «били повѣстку». За тѣмъ, отъ командира являлся ординарецъ, докладывая, что Его Величество приказалъ спускать флагъ съ церемоніей. За 5 минутъ до захода солнца давалась команда «наверхъ повахтенно во фронтъ». Выбѣжавшая наверхъ команда строилась повахтенно на бакѣ и по командѣ своихъ боцмановъ, фронтомъ шла на шканцы. На правыхъ шканцахъ выстраивались офицеры «Штандарта», лѣвѣе ихъ офицеры Свиты. На лѣвыхъ шканцахъ строились музыканты и караулъ.

Какъ только всѣ были построены, съ вахты посылался вахтенный унтеръ-офицеръ доложить старшему офицеру, командиру и флагъ-капитану о спускѣ флага. Вахтенный начальникъ находился въ это время на крышѣ Царской рубки, откуда была видна красивая картина палубы «Штандарта», со стройно выровненными рядами команды и офицеровъ. Государь, флагъ капитанъ и командиръ стояли около передней стѣнки рубки. На рейдѣ — суда эскадры, на которыхъ виднѣлись линіи выстроенныхъ командъ.

Тишина мертвая... Тихая гладь залива... Острова шхеръ и зарево заката. За минуту до захода солнца вахтенный начальникъ командовалъ—«на флагъ и гюйсъ! Зорю!» и музыканты начинали играть «Зорю».

Только тотъ, кто видѣлъ лично эту картину среди моря и сосенъ финляндскихъ шхеръ, можетъ себѣ представить, какъ это красиво. «Зоря» кончена. Тихо на рейдѣ, только иногда эта тишина нарушается крикомъ чайки. Солнце садится, рейдъ темнѣетъ, острова шхеръ, покрытые сосновымъ лѣсомъ, обволакиваются ползущими тѣнями. Среди этой сказочной тишины слышится голосъ вахтеннаго начальника: «Время вышло». Государь кивкомъ головы указываетъ, что можно спускать флагъ.

«Флагъ и гюйсъ спустить», раздается звонкая команда вахтеннаго начальника. На бакѣ срывается грохотъ пушечнаго выстрѣла, по которому всѣ суда эскадры спускаютъ флагъ. Оркестръ начинаетъ играть маршъ Гвардейскаго Экипажа, затѣмъ слышна команда караульнаго начальника: «къ ноги», и медленно и величественно несутся звуки дивнаго гимна — «Коль славенъ нашъ Господь въ Сіонѣ». Вахтенный начальникъ спускается съ рубки на шканцы. Какъ только замираютъ звуки оркестра послѣднимъ глухимъ рокотомъ барабана, раздается команда: — «на молитву, фуражки долой» и штабъ-горнистъ громкимъ голосомъ читаетъ «Отче нашъ». Государь набожно осѣняетъ себя крестнымъ знаменіемъ.

По командѣ караульнаго начальника: «на-кройсь», Государь и всѣ остальные надѣваютъ фуражки. Царитъ мертвая тишина. Вахтенный начальникъ подходитъ къ караульному начальнику, который рапортуетъ: «Ваше благородіе, въ караулѣ Его Императорскаго Величества, на Императорской яхтѣ «Штандартъ», въ караулѣ и на постахъ состоитъ унтеръ-офицеровъ столько-то, разводящихъ столько-то, и т. д.» Вахтенный начальникъ поворачивается кругомъ и рапортуетъ старшему офицеру: — «Господинъ капитанъ 2-го ранга, въ караулѣ Его Императорскаго Величества и т. д.».

Старшій Офицеръ поворачивается и рапортуетъ командиру, командиръ — флагъ-капитану Его Величества, флагъ-капитанъ подходитъ къ Государю

*) Этотъ отрывокъ заимствованъ изъ недавно вышедшей книги «Нельзя забыть». Можно достать черезъ редакцію «Часовой».

и рапортуетъ: — «Ваше Императорское Величество, въ караулѣ Вашего Императорскаго Величества, на Императорской яхтѣ «Штандартъ» и т. д.

Надо было видѣть Государя, какъ онъ прини - малъ этотъ рапортъ. 398 матросовъ лично видѣли, какъ Государь знаетъ службу и какъ Онъ Самъ строгъ къ себѣ. Если офицеры стояли вытянувшись въ струнку, если караулъ былъ похожъ на живыя изваянія, то Самъ Государь являлся примѣромъ выправки и серьезности отношенія къ службѣ.

Принявъ рапортъ, Государь приказывалъ распустить караулъ и команду. По командѣ вахтеннаго начальника — «караулъ и музыканты внизъ! Командѣ разойтись», верхняя палуба наполнялась грохо - томъ бѣгущихъ сотенъ людей и на фонѣ этого шума четко отдавались шаги караула и музыкантовъ, уходившихъ строемъ на бакъ, гдѣ они спускались въ подпалубное помѣщеніе.

На всѣхъ судахъ эскадры со спускомъ флага зажигались «штаговые» огни, начинали свѣтиться иллюминаторы; на «Штандартѣ» красиво выдѣлялась освѣщенная огнями Царская рубка.

Судовой день конченъ. Наступаетъ ночь...

Б. Апрѣлевъ.

ИМПЕРАТОРСКАЯ ЯХТА «ШТАНДАРТЪ»

Водоизм. 5480 т., скор. хода 22 узла, постр. 1895 года въ Копенгагенѣ.
(Изъ собр. Е. В. Кн. Вѣры Константиновны).

СТАРШ. ЛЕЙТ. А. В. ЗЕРНИНЪ.

Со дна моря

Лѣтомъ 1917 года дивизіонъ подводныхъ лодокъ типа АГ находился въ дежурствѣ на стратегическомъ рейдѣ Люмъ, закрывая непріятелю доступъ въ Ботническій заливъ черезъ Або-Оландскія шхеры. Часть лодокъ поперемѣнно находилась въ морѣ, прочія занимались ученіями на рейдѣ.

28-го іюля я былъ дежурнымъ по Штабу Або-Оландской позиціи, въ распоряженіи которой находились эти лодки. Около 10-ти часовъ утра дежурный телефонистъ принесъ мнѣ телеграмму, извѣщавшую о томъ, что подводная лодка «АГ15» вышла на середину рейда для пробнаго погруженія. Извѣстіе это, какъ не представлявшее собою ни чего необычайнаго, было отложено въ сторону, безъ доклада адмиралу. Черезъ нѣсколько минутъ тотъ же телефонистъ прибѣжалъ, запыхавшись, и доложилъ, что лодка, едва достигнувъ середины рейда, вдругъ потеряла дифферентъ и камнемъ погрузилась въ воду кормою внизъ, при чемъ командиръ, рулевой и сигнальщикъ, бывшіе на верху, остались плавать на поверхности. Лодка какъ бы ушла изъ-подъ ихъ ногъ.

Начальникъ позиціи приказалъ срочно выслать на Люмскій рейдъ два мощныхъ буксира съ водолазами и плавучій кранъ. Имъ предстояло полнымъ ходомъ, который у нихъ не былъ великъ, пройти 30 миль, отдѣлявшія Або отъ Люма. Адмиралу былъ поданъ дежурный миноносецъ.

Наблюдательный постъ въ Люмѣ непрерывно сообщалъ о движеніи на рейдѣ. На мѣстѣ катастрофы собрались всѣ спасательныя шлюпки судовъ, находившихся вблизи. Водолазы плавучей базы подводныхъ лодокъ немедленно спустились на дно. «АГ15» лежала на глубинѣ 25 метровъ. Водолазы донесли по телефону, что слышатъ изнутри лодки удары молотка. Значитъ тамъ были живые люди. Начальникъ дивизіона извѣстилъ объ этомъ адмирала по радіотелеграфу, и адмиралъ отбылъ въ Люмъ на миноносцѣ, чтобы принять участіе въ работахъ по спасанію людей. Черезъ 2 часа буксиры и плавучій кранъ были на мѣстѣ.

Водолазамъ дана была задача зацѣпить лодку крюкомъ за носовую часть, чтобы затѣмъ плавучимъ краномъ приподнять ее надъ подводными скалами и, при помощи сильныхъ буксировъ, оттащить на мелкое мѣсто, волоча по дну. Поднять ее прямо на поверхность слабые краны маленькаго Абоскаго порта не могли.

Но всѣ усилія водолазовъ оставались тщетными. Лодка застряла между скалъ и не двигалась съ мѣста. Нужно было вызывать спеціальное спасательное судно «Волховъ», построенное для этихъ цѣлей. Но «Волховъ» находился въ Ревелѣ и не могъ поспѣть быстрѣе, чѣмъ черезъ двое сутокъ. Между тѣмъ, стукъ молотка попрежнему улавливался водолазами. Запертые въ лодкѣ на днѣ моря взывали о помощи. Надо было торопиться.

Адмиралъ, окруженный офицерами Штаба, стоя на палубѣ миноносца, наблюдалъ за ходомъ спасательныхъ работъ. Но безплодность ихъ, очевидная каждому, повергла всѣхъ въ унынiе.

Вдругъ легкое шипѣніе воздуха на поверхности воды у самаго борта миноносца привлекло вниманіе стоявшихъ наверху. Полоска бѣловатой стали показалась между волнъ. Шлюпки взапуски бросились къ этому мѣсту, чтобы разглядѣть, въ чемъ дѣло. То была мина Уайтхеда, выпущенная лодкой со дна моря. Къ хвостовой части мины привязана была полоса холшевой ткани, на которой сдѣлана была сурикомъ надпись: — «Одиннадцать человѣкъ команды во главѣ со старшимъ офицеромъ заперты въ носовомъ отдѣленіи лодки. Вода постепен-

Подводная лодка «АГ-15».

но прибываетъ. Черезъ три часа отдѣленіе заполнится водой. Просимъ немедленной помощи».

Адмиралъ, взволнованный до глубины души, приказалъ возобновить водолазныя работы.

— Стучать! — докладывали по телефону водолазы.

Рѣшено было сдѣлать сверхчеловѣческія усилія для спасенія людей, прикованныхъ къ морскому дну.

Водолазы обнесли стальной перлинь вокругъ всей лодки. Концы его были подняты на поверхность и поданы на буксирныя суда. Къ буксирамъ присоединились два заградителя, чтобы общими усиліями попытаться сдвинуть лодку съ мѣста.

Дали полный ходъ. Винты забурлили, выбрасывая снопы брызгъ. Перлиня натянулись, какъ струны и... лопнули одинъ за другимъ. Начали готовить новые. Водолазы опять спустились на дно...

Надвигалась ночь. Буксиры продолжали безъ устали свою работу. Перлиня продолжали рваться. Водолазы дошли до совершеннаго изнуренія. Пришлось прервать работы, дабы возобновить ихъ на разсвѣтѣ. Но дождутся ли разсвѣта обреченные на днѣ моря?

Удрученный, съ поникшей головой, адмиралъ отбылъ на миноносцѣ въ Або, гдѣ уже накопились неотложныя дѣла.

Прибывъ въ Штабъ Позиціи, онъ сѣлъ передъ ворохомъ телеграммъ, но зрѣніе отказывалось служить ему. Онъ видѣлъ передъ собою лишь агонію на днѣ моря и уже ничѣмъ другимъ не могъ заняться.

Одиннадцать часовъ вечера.

На столѣ у адмирала зазвонилъ телефонъ. Адмиралъ снялъ трубку.

— Сообщеніе внѣ очереди. Говоритъ наблюдательный постъ въ Люмѣ.

— Слушаю. Начальникъ позиціи.

— Честь имѣемъ доложить, что надъ мѣстомъ гибели подводной лодки всплыло десять человѣкъ. Среди нихъ старшій офицеръ, лейтенантъ Матыевичъ. Люди подобраны шлюпками, дежурившими на мѣстѣ катастрофы. Состояніе спасенныхъ удовлетворительное.

Адмиралъ, повѣсивъ трубку, осѣняетъ себя крестнымъ знаменіемъ и, тяжело упавъ на спинку кресла, мгновенно засыпаетъ свинцовымъ сномъ.

***

На утро слѣдующаго дня я отправился въ телефонную комнату, чтобы переговорить съ Люмомъ. Навстрѣчу мнѣ открылась дверь и передо мною появился Матыевичъ, мой однокашникъ и пріятель, старшій офицеръ погибшей лодки.

— Здравствуй, другъ. Пришелъ посмотрѣть у тебя вчерашнія газеты. Еще не видѣлъ ихъ, такъ какъ былъ занятъ.

— Занятъ! но вѣдь это жъ ты вчера ночью живымъ вышелъ изъ могилы?! Такъ разскажи же намъ, — Богъ Ты мой, — какъ это ты тамъ былъ занятъ?

Матыевича окружили сбѣжавшіеся отовсюду офицеры, и онъ, сѣвъ за столъ, разсказалъ намъ нижеслѣдующее:

Подводная лодка только что достигла середины рейда, когда была пробита тревога къ погруженію. Я занялъ свой постъ въ носовомъ отсѣкѣ, закрывъ за собой водонепроницаемую дверь. Только что я успѣлъ сдѣлать это, какъ почувствовалъ, что лодка ошутительно теряетъ дифферентъ и падаетъ кормой на дно. Съ трудомъ сохраняя равновѣсіе, я бросился къ телефону. Никакого отвѣта. Значитъ боевая рубка и центральный постъ затоплены водою, и живы только я и мои люди въ носовомъ отсѣкѣ. Лодка со скрипомъ и скрежетомъ легла на дно среди скалъ, и палуба подъ нашими ногами приняла болѣе или менѣе горизонтальное положеніе. Можно было ходить.

Мои люди стояли, застывши на своихъ мѣстахъ и, повернувъ ко мнѣ смертельно поблѣднѣвшія лица. Въ широко раскрытыхъ глазахъ у всѣхъ было одно и то же выраженіе ужаса и обращенной ко мнѣ мольбы спасти ихъ, во что бы то ни стало. Всѣ они послѣдніе мѣсяцы уже были охвачены революціоннымъ психозомъ и не пожалѣли бы меня при другихъ обстоятельствахъ. Но теперь во мнѣ они видѣли свое единственное спасеніе и заговорили:

— Ваше высокоблагородіе, командуйте нами, пожалуйста. Приказывайте, что будетъ вамъ угодно. Мы все исполнимъ, — соблаговолите только приказать.

Я сейчасъ же отправилъ нѣсколькихъ человѣкъ въ трюмъ, чтобы убѣдиться, нѣтъ ли гдѣ-нибудь течи.

Течь оказалась подъ аккумуляторами. И это было очень опасно. Немедленно мы приложили всѣ

ТРИДЦАТЬ ЛѢТЪ НАЗАДЪ
1903 Г.

Пріѣздъ Государя Императора въ Стокгольмъ. Городскія власти привѣтствуютъ Высочайшихъ Особъ. 1. Государыня Императрица. 2. Шведская Королева. 3. Государь Императоръ. 4. Король Густавъ V.

усилія, чтобы прекратить ее, но эти усилія были тщетны. Вода продолжала сочиться и грозила вскорѣ затопить аккумуляторныя батареи.

— Бодрись, бодрись, молодцы! — покрикивалъ я матросамъ. — Адмиралъ, котораго вы хотѣли утопить, не броситъ васъ на произволъ Судьбы въ такую тяжелую минуту. По счастью, онъ не таковъ, какъ вы...

— Да мы, ежели, что было, то по глупости, ваше благородіе. А коли правду сказать, — такъ мы оченно даже любимъ нашего батюшку адмирала. Вродѣ какъ бы отца родного.

— Ладно, ладно. Пройдите еще разокъ зубиломъ вдоль шпангоута, гдѣ сочится. Можетъ быть, меньше будетъ течь... Слышите! насъ начинаютъ поднимать.

Дѣйствительно, тяжелая поступь водолазовъ по каменистому дну ясно слышалась снаружи. Мои люди бросились къ борту и, приложивъ ухо къ стѣнкѣ, замерли въ ожиданіи. Я схватилъ молотокъ и ударилъ имъ нѣсколько разъ по переборкѣ. Снаружи послышался отвѣтъ.

— Ура-а! — завопили мои молодцы. — Мы спасены! Да здравствуетъ свобода!...

Ясно сознавая, что до спасенія еще очень далеко, я все же не разубѣждалъ моихъ людей, предоставляя имъ эту наивную радость, какъ передышку въ ожиданіи дальнѣйшихъ испытаній. Я зналъ отлично, что Абоскій портъ не имѣетъ средствъ для подъема затонувшихъ лодокъ. Подъемные же краны и лебедки на плавучей базѣ были слишкомъ слабы даже для того, чтобы хотя немного насъ приподнять.

По шуму и различнымъ стукамъ наверху я понялъ, что насъ зацѣпили за носовую тумбу и пустили въ ходъ лебедки. Стрѣлка манометра глубины едва замѣтно приподымалась кверху и сейчасъ же падала на прежнюю цифру 25. Одновременно мы испытывали легкое сотрясеніе, но скоро поняли, что попытки насъ поднять продолжаютъ быть безрезультатными. Вскорѣ онѣ вовсе прекратились и шумъ за бортомъ смѣнился могильной тишиной.

Взоры моихъ людей опять съ мольбой о чудѣ повернулись ко мнѣ, какъ бы приписывая мнѣ нѣкую сверхъ-естественную силу, которую я обязанъ былъ примѣнить въ переживаемыя минуты.

— Не унывайте, ребята, — сказалъ имъ я. — Тамъ наверху знаютъ, что надо дѣлать. Насъ, вѣроятно, потащутъ на мелкое мѣсто, откуда будетъ легче выбраться наружу.

Черезъ короткое время работы возобновились. Водолазы затопали своими свинцовыми калогами по палубѣ надъ нашими головами. Я понялъ, что они обносятъ стальной перлинь вокругъ боевой рубки и вслѣдъ за этимъ до нашего слуха донеслось мощное бурленіе винтовъ. Два раза работа прерывалась и дважды возобновлялась. Наконецъ, всякій шумъ снаружи прекратился.

Между тѣмъ вода въ трюмѣ прибывала. У насъ не было никакихъ средствъ ее остановить. Необходимо было дать объ этомъ знать наверхъ. Велѣвъ оторвать полосу холщевой ткани отъ рабочаго матросскаго платья, я написалъ на ней сурикомъ короткое посланіе, объяснивъ нашу внутреннюю обстановку. Матросы наблюдали меня съ любопытствомъ.

— Откройте минный аппаратъ, — приказалъ я имъ. Вывинтивъ мину Уайтхеда, я вывинтилъ ударникъ, закрылъ клапанъ потопленія, чтобы мина осталась плавать, и къ хвосту ея привязалъ мое письмо. Какъ бы атакуя невидимаго непріятеля, я выстрѣлилъ обезвреженной миной въ неизвѣстность. Орудіе смерти оказывалось нынѣ мирнымъ посланцемъ, ходатаемъ о нашемъ спасеніи.

Затаивъ дыханіе, мы стали ждать.

Черезъ десять минутъ шумъ снаружи возобновился съ удвоенной энергіей. Мы поняли, что наше письмо дошло по назначенію. Опять тяжелые шаги свинцовыхъ калогъ надъ головой. Снова шуршаніе и скрипъ стальныхъ перлиней и ритмичное

Изъ стараго альбома

СУДЪ НАДЪ АДМИРАЛОМЪ РОЖЕСТВЕНСКИМЪ

... Старшій въ чинѣ — единственный виновный. Остатки флота и Россія вѣрятъ вамъ, господа судьи, и я жду своего наказанія.
(Послѣднее слово адмирала на судѣ).

бурленіе винтовъ со всѣхъ сторонъ. Видимо, дѣлалось все, чтобы насъ спасти.

Но вода въ трюмѣ все поднималась. Она уже покрывала внутреннюю палубу и скоро достигла до колѣнъ. Аккумуляторы перестали давать токъ. Свѣтъ погасъ. Въ абсолютной тьмѣ мои молодцы стали терять присутствіе духа. Раздалось приглушенное рыданіе.

Я зажегъ карманный фонарь и, насвистывая Комаринскую, полѣзъ на шкапъ за граммофономъ. Будучи далеко не въ веселомъ настроеніи, я пускалъ веселыя пластинки и разсказывалъ веселыя исторіи. Правда, плясовые напѣвы казались почему-то похоронымъ маршемъ, а мои юмористическіе разсказы — шуткой каторжника, но все же, до поры, люди оживились и выраженіе отчаянія смѣнилось на ихъ лицахъ выраженіемъ тупого недоумѣнія.

А вода тѣмъ временемъ достигла уровня человѣческаго роста. Подставляя различные предметы, мы забирались все выше и наконецъ, гонимые водой, повисли на желѣзномъ трапѣ вокругъ кольцевого выходного люка. Граммофонъ погибъ подъ водою. Карманный фонарь тихо угасалъ.

И въ темнотѣ я продолжалъ шутить, ожидая возобновленія работъ снаружи. Но оттуда уже ничего не было слышно. Настроеніе моихъ молодцовъ стало замѣтно падать. Большинство подавленно молчало, нѣкоторые кощунственно ругались.

Вода поднялась до уровня груди людей, находившихся подъ потолкомъ. Намъ оставалось не болѣе одного часа жизни...

Который часъ теперь? — подумалъ я. Часы мои въ водѣ остановились. Я уже потерялъ всякое представленіе о времени. Можетъ быть, наверху ночь, и лишь поэтому работы прекратились.

Яркая вспышка вокругъ рѣзнула по глазамъ, грянулъ револьверный выстрѣлъ. Одинъ изъ матросовъ, пустивъ себѣ пулю въ лобъ, оторвался отъ трапа и, сокрушаясь, погрузился въ воду...

У насъ осталось лишь узкое кольцевое пространство вокругъ выходной трубы. Сжавшись въ немъ голова къ головѣ, по горло въ водѣ, мы съ трудомъ дышали спертый воздухъ, чувствуя приближеніе конца. Никакихъ надеждъ больше не оставалось....

***

...Что, если я открою выходную крышку? сталъ думать я. — Вода немедленно заполнитъ оставшееся у насъ воздушное кольцо. Но можетъ быть, и успѣю вытолкнуть въ выходной люкъ двоихъ-троихъ матросовъ. Для меня все равно спасенья нѣтъ, такъ какъ я могу выйти только послѣднимъ, а времени для этого не будетъ. Итакъ, впередъ! Выбора все равно нѣтъ, но лучше погибнуть съ честью.

Я нырнулъ подъ срѣзъ выходной трубы, вдававшейся внутрь лодки и, нащупавъ рычагъ выходной крышки, безъ труда повернулъ его. Крышка открылась совсѣмъ легко, такъ какъ давленіе внутри лодки и снаружи уже сравнялось.

Вернувшись обратно, я увидѣлъ, что воздушное кольцо не заполнилось водой по той причинѣ, что воздуху некуда было выйти. Не теряя времени, я схватилъ ближайшаго матроса справа за шиворотъ, наклонилъ его головой подъ срѣзъ и вытолкнулъ въ выходной люкъ. Затѣмъ схватилъ второго, и такъ поступилъ со всѣми остальными.

Наконецъ, остался я одинъ. Перекрестившись, я покинулъ страшное кольцо. Нырнувъ опять подъ срѣзъ, я выбрался черезъ люкъ, и невидимая сила повлекла меня ввысь. Я почувствовалъ легкій ударъ по головѣ, должно быть, всплывая, я ударился о штагъ, протянутый съ мостика на бакъ, или о стальной перлинь...

Какимъ длиннымъ показалось мнѣ всплытіе съ глубины въ 25 метровъ! Казалось, что оно не кончится никогда. Я съ трудомъ удерживалъ дыханіе, и сердце готово было лопнуть у меня въ груди.

Вдругъ, когда меня уже оставляли силы, и я готовъ былъ вздохнуть, чтобъ захлебнуться, голова моя вынырнула на поверхность. Но кругомъ та же темнота. Можетъ быть, это галлюцинація, и

ЛИТЕРАТУРНЫЙ ОТДѢЛЪ

Къ празднику Георгіевскихъ Кавалеровъ

Безумству храбрыхъ
Поемъ мы пѣсню.

26 ноября, день св. Георгія былъ не только праздникомъ георгіевскихъ кавалеровъ, но и всей россійской арміи.

Съ этимъ днемъ еще такъ живо связаны воспоминанія въ дореволюціонной Россіи о молебствіяхъ во всѣхъ церквахъ, о парадахъ и торжественныхъ обѣдахъ: въ Державномъ Петербургѣ — въ залахъ Зимняго дворца, въ присутствіи Верховнаго Вождя арміи Государя Императора, въ бѣлой Георгіевской залѣ московскаго Кремля, во всѣхъ гарнизонныхъ собраніяхъ, а также во многихъ полкахъ, когда за традиціонной трапезой объединялись всѣ равные «во крестѣ», безъ различія чиновъ и званія.

Воинское значеніе этого дня, на Руси ведется издавна. Еще на зарѣ ея исторіи, Ярославъ Мудрый (при крещеніи Георгій), въ день побѣды надъ печенѣгами 26 ноября 1036 г., соорудилъ въ стольномъ Кіевѣ храмъ въ честь св. Георгія, и онъ первый сталъ изображать своего святого покровителя на княжеской печати и монетахъ. Эмблема эта оставалась потомъ и въ московскомъ гербѣ, а затѣмъ и въ гербѣ Императорской Россіи.

При царѣ Ѳеодорѣ Іоанновичѣ, воины отличавшіеся въ бою, награждались серебряными монетами съ изображеніемъ св. Георгія Побѣдоносца, которыя, какъ отличіе нашивали себѣ на рукава и на шапки...

«Исторія конницы, — это исторія ея генераловъ: но здѣсь будетъ справедливымъ сказать, что исторія подвиговъ георгіевскихъ кавалеровъ, — есть исторія арміи и флота — военная исторія Россіи, съ того дня, когда Екатерина II — 26 ноября 1769 г. вновь учредила орденъ, «для награжденія отличныхъ военныхъ подвиговъ и поощренія воинскаго искусства».

Съ тѣхъ поръ личный подвигъ русскаго воина или отдѣльной воинской части*); взятіе непріятельскаго корабля, города или крѣпости, или геройская защита ихъ или пріобрѣтеніе вновь завоеванныхъ русскимъ оружіемъ областей — неразрывно связывается съ военной исторіей и тѣми, кто по «статуту» былъ награжденъ за воинскую доблесть орденомъ св. Великомученика и Побѣдоносца Георгія.

Уже черезъ нѣсколько дней, послѣ его учрежденія, а именно 8 дек., подполк. Фабриціанъ за взятіе Галаца награжденъ орденомъ 3 степени. Вскорѣ кончается Турецкая воина, Россія получаетъ Крымъ, а главнокомандующій кн. Долгоруковъ-Крымскій орденъ 1 класса.

Затѣмъ идутъ «Орлы Екатерины» — кавалеры 1-ой и др. степеней: великій полководецъ Суворовъ, Румянцевъ-Задунайскій, Потемкинъ - Таврическій, Панинъ, Рѣпнинъ, Чичаговъ и Орловъ-Чесменскій.

Отечественная война — цѣлый рядъ знаменитыхъ подвиговъ и славныя имена: Кутузова (1 ст.), Барклай-де-Толи (1 ст.), Бенигсенъ (1 ст.), Багратіонъ, атаманъ Платовъ, Кульневъ, Сеславинъ и многого другихъ, коихъ портреты находились въ галлереѣ Георгіевской кавал. «12 года», въ Зимнемъ дворцѣ, а также имена ген. Тучковыхъ, маіора Балабина, «дѣвицы-кавалериста» Дуровой — Александрова и многихъ, многихъ др.

Восточная война, снова «подвиги, отмѣнно выдающіеся»... Кто не помнитъ Синопъ и адм. Нахимова, кап. Казарскаго и др. и главнокоманд. Дибичъ-Забалканскаго (1 ст.) и другого главноком. на Персидскомъ фронтѣ Паскевича Эриванскаго (1 ст.).

*) Сюда относятся: полки имѣющіе Георгіевскія знамены и штандарты, корабли съ георгіевскимъ кормовымъ флагомъ, части награжденныя: серебряными трубами, георгіевскимъ шитьемъ и петлицами, и флотскіе экипажи съ георгіевскими ленточками.

я еще въ лодкѣ, подъ водою... Но нѣтъ, я вижу надъ собою звѣзды и дышу, дышу жадно полной грудью.

Ко мнѣ спѣшитъ спасательная шлюпка. Мои молодцы уже тамъ. Меня поднимаютъ изъ воды, и я вижу озабоченное лицо Начальника Дивизіона, склонившагося надо мной. Больше уже ничего не помню. Очнулся лишь на утро, въ лазаретѣ. Потомъ дежурный миноносецъ взялъ меня сюда для доклада адмиралу.

***

Черезъ два дня на Люмскій рейдъ прибыло спасательное судно «Волхвъ». Утонувшая лодка была поднята. Въ кормовомъ отсѣкѣ, гдѣ не было офицера, найдено было 11 труповъ, повисшихъ на выходномъ трапѣ. Катастрофа объяснилась тѣмъ, что революціонно настроенный судовой кокъ не задраилъ вентиляціонной трубы, хотя былъ обязанъ это сдѣлать по ревуну, обозначавшему авралъ погруженія.

А. Зернинъ.

1905 годъ — Изъ прошлаго Россіи. Освященіе во

Крымская компанія началась подвигомъ прапорщика Щеголева — защитника Одессы. Императоръ Николай I, снявъ съ груди свой орденъ, лично на - дѣлъ его на грудь юнаго героя. Затѣмъ знаменитая оборона Севастополя и славные защитники его, гр. Тотлебенъ, ген. Хрулевъ, кавалѣры — адмиралы: На химовъ, Лазаревъ, Корниловъ, Истоминъ... всѣмъ из вѣстный матросъ Кошко и его сподвижникъ 55-лѣтній казакъ Осипъ Зубовъ... дѣти-юнги Черноморцы и др.

Герои многолѣтней Кавказской войны: вел. кн. Михаилъ Николаевичъ (1 ст.), генералъ Баклановъ Слѣпцовъ, кн. Барятинскій и многіе др. славные имена... рядовой Архипъ Осиповъ, казакъ Степанъ Полунинъ*).

Въ то время, когда Кавказкіе орлы подносили Царю Кавказъ, ген. Кауфманъ-Туркестанскій, Черня евъ, Скобелевъ и ихъ сподвижники покорили Россіи Туркестанъ.

Освободительная война героя Балканъ, Шипки, Плевны — вел. кн. Николай Николаевичъ (I ст.), ген. Скобелевъ, Гурко, Радецкій, Драгомировъ, Лорисъ-Меликовъ и съ ними др. имена на страницахъ исторіи и моряки-черноморцы: лейт. Макаровъ, Шеста - ковъ, Дубасовъ, Бирюлевъ, обезсмертившіе въ эту войну андреевскій флагъ.

Подвигомъ «Варяга» и «Корейца» началась Русско-Японская воиїа — экипажи коихъ были всѣ георгіевскими кавалерами... а герои Портъ-Артура, Тюренченскаго боя, Вафангоу и манжурскихъ «со - покъ»... и Василій Рябовъ, пріявшій мученическую смерть за честь родины.

Наконецъ наступила Великая война, участниками и свидѣтелями которой были многіе изъ насъ и на на шей памяти вписываются въ исторію имена георгіевскихъ кавалеровъ: Императора Николая II, вел. кн. Николая Николаевича (2 ст.), ген. Юденича (2 ст.), ген. Иванова, Рузскаго, Корнилова, Алексѣева, Каледина, Духонина, Гурко, Деникина, Брусилова, ротм. Врангеля и многихъ, многихъ, имена и подвиги коихъ мы читали сами на страницахъ «Русскаго Инвалида», начиная съ перваго героя войны, казака Козьмы Крючкова.

Невозможно перечислить здѣсь всѣхъ именъ, но если составить исторію подвиговъ георгіевскихъ кавалеровъ, то мы имѣли бы не одинъ томъ, не одну книгу, а цѣлый рядъ обширныхъ томовъ, гдѣ нашли бы массу поучительныхъ примѣровъ русской доблести, когда люди совершая геройскій, порою леген - дарный подвигъ, увлекали примѣромъ своимъ другихъ и ставили Честь воинскую, присягу Царю и любовь къ Родинѣ, выше всѣхъ другихъ личныхъ благъ, а многіе «смертью своей запечатлѣвъ под - вигъ свой» — отдали родинѣ самое главное и дорогое въ жизни человѣка — жизнь.

С. Болдыревъ.

*) Отбившійся одинъ пикой отъ 20 горцевъ на р. Арпагай.

ы въ Царскомъ Селѣ въ день Святого Крещенія

Не небылица, а быль

Почти невѣроятный случай, переданный мнѣ генераломъ Андреевымъ, состоявшимъ при генералъ-адъютантѣ Бобриковѣ въ Финляндіи. Въ 70-хъ годахъ, разсказывалъ онъ, я состоялъ при В. К. Николаѣ Николаевичѣ Старшемъ, тогда Главнокомандующемъ войсками Гв-іи и Пет-го В-го Округа. Большіе маневры, производившіеся уже нѣсколько дней, были прерваны подошедшими праздниками и необходимостью дать отдыхъ войскамъ. Главнокомандующій со штабомъ размѣстились въ Ропшѣ, во дворцѣ. Великій Князь прихворнулъ и уѣхалъ въ Петербургъ ,а за нимъ чины штаба постарше. Н-къ Ш-ба, графъ Шуваловъ, генералы Галлъ, Гершельманъ, Левицкій. Я, тогда полковникъ, оказался старшимъ изъ оставшихся, — продолжалъ Андреевъ.

Проходитъ день-другой. Мы благодушествуемъ на всемъ готовомъ отъ Мин-ва Выс-го Двора. Кажется, на третій день, послѣ полудня, мы собрались въ столовой, имѣющей дверь на веранду. Число кувертовъ, какъ будто, было то-же, что и раньше, только сервировка свѣжѣе, на что никто не обратилъ вниманія. Мы уже сидѣли за завтракомъ, какъ вдругъ видимъ, что Императоръ Александръ II-й, сопровождаемый княгиней Долгорукой и дѣтьми, появился на верандѣ. Государь, открывъ дверь изумленный при видѣ насъ, пріостановился и спросилъ: «Вы зачѣмъ здѣсь?..

Мы, страшно растерянные, вскочили, и я выпалилъ: «Ваше Императорское Величество! Мы тутъ, у себя...» «Ты врешь! Это мой домъ, а не твой!.

Послѣ этихъ словъ, Царь, крайне недовольный и княгиня Долгорукая, ставшая впослѣдствіи Его Супругой удалились вмѣстѣ съ дѣтьми.

Надо полагать, что то была интрига Министра Двора противъ Великаго Князя, чѣмъ-то не угодившаго главѣ придворной партіи, графу Адлербергу, воспользовавшагося случаемъ насолить Его Высочеству, можетъ быть, позабывшему испросить черезъ того-же Адлерберга разрѣшеніе Государя занять дворецъ въ Ропшѣ.

П. Ольховскій.

Изд. «Иллюстрированная Россія»

Воспоминанія графа В. Н. Коковцева

(Б. ПРЕДСѢДАТ. СОВ. МИНИСТРОВЪ И МИН ФИНАНСОВЪ)

въ 2-хъ больш. томахъ (около 1000 стр.).

Цѣна за оба тома — 65 фр., пересылка Франція — 3 фр., заграницу — 8 фр.

Выписывать изд. «Илл. Россіи»

24, rue Clément-Marot, Paris (8e).

или черезъ «Часовой».

На похоронахъ Маршала Франціи

(Изъ воспоминаній)

Мы сидѣли вечеромъ за большимъ столомъ въ обширной длинной залѣ Серкль Милитэръ, на площади Оперы. Въ углу зала возвышался ярко горящій мѣдью, громадный, саженной высоты, самоваръ, спеціально выписанный французскимъ военнымъ собраніемъ изъ «Славянскаго базара» въ Москвѣ, чтобы создать для насъ, гостей этого собранія «русскую атмосферу». Около самовара хлопоталъ заправлявшій его и заваривавшій для насъ «русскій чай» — буфетчикъ изъ московскаго ресторана, прибывшій въ Парижъ вмѣстѣ съ самоваромъ.

Было это въ октябрѣ 1893 года. Около полусотни морскихъ офицеровъ съ Начальникомъ отряда судовъ Средиземнаго моря контръ-адмираломъ Авеланомъ во главѣ прибыли по приглашенію Президента республики Сади Карно въ Парижъ изъ Тулона, гдѣ стояла наша эскадра.

По волѣ Александра III визитъ нашихъ судовъ былъ предпринятъ для ознаменованія начала франко-русскаго союза.

Дни нашего пребыванія какъ въ Тулонѣ, такъ и въ столицѣ Франціи являлись нескончаемой цѣпью празднествъ, парадныхъ завтраковъ, обѣдовъ, раутовъ и спектаклей-гала.

Только иногда по вечерамъ удавалось намъ отдохнуть отъ всей этой сутолоки въ своемъ кругу, около большого самовара въ Сэркль Милитэръ, являвшимся нашей штабъ-квартирой.

Такъ было и въ этотъ день. Усталые отъ всѣхъ дневныхъ треволненій, мы толковали о томъ, что насъ ожидаетъ завтра.

Вдругъ вошелъ чѣмъ то озабоченный флагъ офицеръ (адъютантъ) адмирала, высокій и видный лейтенантъ Б. Н. Мартыновъ, le beau Martinoff. какъ его называли французы.

«Господа! Вниманіе!», сказалъ онъ. «Программа празднествъ на завтра цѣликомъ отмѣняется. Сегодня скончался маршалъ Макъ Магонъ и мы должны быть всѣ къ 9 часамъ утра на его отпѣваніи въ церкви Мадлэнъ. Форма: мундиръ съ эполетами, треуголка и трауръ на лѣвомъ рукавѣ».

Сѣрымъ, осеннимъ утромъ, когда пожелтѣвшая листва на парижскихъ бульварахъ еще покрыта крупными каплями росы, мы собрались у входа въ церковь. На ступенькахъ, ведущихъ къ классической колонадѣ храма, виднѣлись самыя разнообразныя формы, какъ военныя, такъ и дипломатическаго корпуса.

«Смотри!», говоритъ мнѣ мой товарищъ по выпуску. «Вонъ нашъ гатчинскій синій кирасиръ стоитъ». Мы подходимъ поближе къ земляку, но тутъ внезапно оказывается, что и орелъ то у него на каскѣ съ одной головой, да и каска самая совсѣмъ не русскаго фасона — пруссакъ.

Дальше гусаръ: мохнатая шапка, кривая сабля, доломанъ съ мѣховой опушкой. «Венгерецъ несомнѣнно!», говоритъ мой пріятель.

«Позвольте представиться — ротмистръ Елецъ». говоритъ, обращаясь къ намъ, «венгерецъ».

На сей разъ, мы формы собственнаго своего Л. Гв. Гродненскаго гусарскаго полка не признали.

Чинно, торжественно шло Богослуженіе въ церкви. Гробъ съ останками маршала утопалъ въ цвѣтахъ. Печальные звуки органа сливались въ одномъ рыдающемъ аккордѣ съ чудными голосами. «Реквіемъ» исполнялся звѣздами Парижской оперы.

«Ты знаешь? Маршалъ Канроберъ — тотъ самый, который Малаховъ курганъ штурмовалъ», шепчетъ мнѣ сосѣдъ.

«Сидитъ онъ сейчасъ, вѣроятно, бѣдняга, смотритъ на гробъ своего коллеги и думаетъ — скоро и я туда же поѣду».

Невольно вспомнилась судьба Макъ-Магона: маршальскій жезлъ за Итальянскую кампанію, 1870 годъ: Седанъ — рана и плѣнъ. Подавленіе коммуны въ Парижѣ и, наконецъ — президентство (подобное Гинденбургу).

Маршалъ былъ убѣжденнымъ монархистомъ и сторонникомъ графа Парижскаго. Но не суждено было послѣднему сдѣлаться Генрихомъ V-мъ.

Сначала вопросъ о трехцвѣтномъ флагѣ явился препоной, а затѣмъ, когда значительное время было потеряно, Національное Собраніе, считавшееся на двѣ трети состоящимъ изъ монархистовъ, большинствомъ одного голоса высказалось за республику. Одинъ голосъ рѣшилъ судьбу Франціи.

Служба окончилась, мы идемъ къ выходу. Провожающіе насъ, прикомандированные къ намъ французскіе офицеры шепчутъ намъ совсѣмъ, какъ классныя дамы институткамъ: «Saluez le Maréchal!»

Герой Малахова кургана, а въ роковомъ 1870 г., командиръ гвардейскаго корпуса, испытавшій кошмаръ сдачи Базеномъ Метца и видѣвшій, какъ его полки жгутъ свои старыя знамена съ Наполеоновскими орлами, сидитъ гдѣ то наверху.

Скамейки подымаются амфитеатромъ и въ 3-мъ или 4-мъ ряду видна сѣдая голова Канробера, какъ бы ушедшая въ плечи. Мундиръ временъ Наполеона III съ шитымъ золотомъ воротникомъ лежитъ на немъ складками. Длинные до плечъ волосы даютъ ему видъ стараго профессора.

Старикъ слегка привстаетъ и каждому изъ насъ отвѣчаетъ на поклонъ. Тускло, безжизненно смотрятъ усталые глаза послѣдняго маршала Франціи эпохи 50-60 годовъ.

Послѣ его смерти, послѣдовавшей довольно скоро, носителей маршальскаго жезла не было во Франціи до самой Великой Войны.

Мы вступаемъ на свое мѣсто въ процессіи. Всѣмъ порядкомъ заправляютъ наши «классныя да-

СТАРЫЙ С.-ПЕТЕРБУРГЪ.

Пріѣздъ Президента Французской Республики г-на Феликса Фора.

мы» — французскіе офицеры. Выстраиваемся по двое въ рядъ: впереди штабъ-офицеры, сзади мы, молодежь, по старшинству. Выходитъ довольно не-ранжировано, но идемъ въ ногу. Четко бьетъ бара-банъ и плачутъ духовые инструменты оркестра идущей вблизи воинской части. Мягкими, за сердце хватающими аккордами льется мелодія Шопеновскаго похороннаго марша.

Приближаемся къ дому Инвалидовъ. Несмѣтная толпа на улицахъ стоитъ молча, снявши шляпы. Странно и непривычно было видѣть такимъ притихшимъ шумливое и веселое настроеніе Парижа.

— «Vive la Russie!» Нѣтъ, нѣтъ, да и крикнетъ кто нибудь, увидѣвъ насъ, но окружающіе взгля-нутъ на него укоризненно: «не время», дескать, «сей часъ демонстраціи дѣлать», и онъ сконфуженно замолкаетъ.

У Инвалидовъ, на плацу, гробъ былъ поставленъ на возвышеніи и умершій маршалъ сдѣлалъ свой послѣдній смотръ войскамъ. Передъ нимъ прошелъ церемоніальнымъ маршемъ весь парижскій гарнизонъ.

Видимо французы были тогда любителями ба-рабаннаго боя. Цѣлая рота барабанщиковъ шла впереди каждаго полка, а за ней оркестръ, также громадный по числу инструментовъ.

Всѣ полки шли подъ звуки одного и того же марша. «Эльзасъ-Лотарингскій маршъ», сказалъ кто то изъ нашихъ знатоковъ музыки.

Насъ поразило, что въ тріо этого марша совершенно ясно была слышна извѣстная музыкальная фраза изъ «Князя Игоря» Бородина:

О, дайте, дайте мнѣ свободу,
Я свой позоръ съумѣю искупить».

Намъ, привыкшимъ видѣть парады войскъ гвардіи и Петербургскаго Военнаго Округа на площади Зимняго дворца — парижскій парадъ не показался блестящимъ. Правда проходили части довольно широкимъ фронтомъ и равненіе было приличное, но сразу же бросалось въ глаза то, что офицеры, очевидно, кончившіе «Сенъ-Сиръ» или «Политехникъ», рѣзко выдѣлялись по маршировкѣ среди своихъ солдатъ, шагавшихъ нѣсколько по штатски, хотя и въ ногу.

Показалъ бы имъ мой фельдфебель Филипчукъ, какъ слѣдуетъ ружья держать и какъ надо ногу ставить при церемоніальномъ маршѣ», говоритъ кто то изъ нашихъ ротныхъ командировъ.

Въ то время мы не вѣрили въ стойкость и выносливость войскъ нашего союзника — 1917 и 1918 годы показали, что мы были неправы. Невзрачный и плохо марширующій на парадахъ «пуалю», претерпѣлъ невзгоду до конца и дождался побѣды.

Д. Фокагитовъ.

(Контръ-адмиралъ Д. В. Никитинъ).

Новости печати

«LE MONDE SANS LA RUSSIE»

Наши читатели помнятъ недавно помѣщенный въ «Часовомъ» отзывъ объ интереснѣйшей брошюрѣ Ignotus'a: «A la recherche de l'Equilibre mondial («Le Monde sans la Russie»), резюмирующей положеніе «русскаго вопроса» въ международной политикѣ. Въ настоящее время редакція получила возможность продавать эту брошюру своимъ читателямъ по удешевленной цѣнѣ: 5 фр. вмѣсто 7 фр. 50 с.

Тѣ изъ нашихъ соратниковъ, которые подарили бы эту брошюру своимъ иностраннымъ друзьямъ, содѣйствовали бы распространенію среди иностранцевъ правильныхъ представленій о Національной Россіи, о большевизмѣ, о близорукости политики сближенія съ СССР, и оказали бы цѣнную услугу нашему русскому дѣлу.

Н. М. и А. А. фонъ-ЛАМПЕ, съ глубокой тоской сообщаютъ, что 2-го декабря въ Берлинѣ, послѣ длительной и тяжкой болѣзни безвременно скончалась ихъ единственная дочь

Женя фонъ-ЛАМПЕ

КАРЛЫЧЪ

(Очеркъ)

Въ началѣ ихъ было трое, заброшенныхъ Крымской эвакуаціей въ Константинополь и нашедшихъ себѣ пріютъ, благодаря Вартану, сердобольному армянину-привратнику, въ коррндорѣ монастырскаго дома «Афонское подворье» въ Галатѣ.

Младшій изъ нихъ «Бобка», краснощекій, плотный, жизнерадостный юноша-офицеръ, раньше своихъ сожителей рѣшилъ, что довольно помялъ бока на холодныхъ плитахъ коррндора — и отправился въ Галлиполи. Второй Михаилъ Михайловичъ, «Михалка», милѣйшій ссбесѣдникъ, съ громадной эрудиціей, офицеръ военнаго времени, меньше другихъ былъ приспособленъ къ условіямъ «новой» жизни и зачастую ему приходилось невмоготу, пока судьба не устроила его на лѣсные промыслы въ глубь Африки.

Оставшійся, третій, самый старшій, тотъ о комъ въ «Звѣріадѣ» коннаго дивизіона, гдѣ онъ служилъ, пѣлось:

Нашъ балалаечникъ, гимнастъ
Съ походкой нѣсколько наклонной,
По службѣ, выпивкѣ — гораздъ —
Таковъ нашъ — Карлычъ тонный, —

незадолго до описываемаго времени лишился работы на фабрикѣ, гдѣ съ двумя драгунами своей дивизіи, рѣзалъ пробку для бутылокъ, откупоривать которыя приходилось уже, увы, не имъ!..

День въ подворьѣ начинался рано: еще задолго до 6 час. колокольный звонъ призывалъ монаховъ къ ранней обѣднѣ и по этому звону долженъ былъ подниматься и Карлычъ, чтобы не попасться на глаза монастырской администраціи. Быстро, «примѣняясь къ мѣстности», совершался утренній туалет и къ началу Богослуженія Карлычъ стоялъ уже въ монастырской церкви, зачастую единственнымъ посѣтителемъ. Послѣ окончанія службы, если въ карманѣ были піастры, завтракъ происходилъ у Иванъ Иваныча, кубанца-артиллериста, устроившаго лавочку въ монастырскомъ домѣ, когда же піастровъ не наблюдалось, то завтракомъ служила просфора, которую послѣднее время неукоснительно священникъ передавалъ Карлычу со словами:

—Это вамъ, за ваше усердіе.

Послѣ завтрака совершался переходъ въ Стамбулъ, гдѣ, вытянувшись на скамейкѣ стараго парка, забывъ свою «тонность», Карлычъ дремалъ часъ-другой.

Такъ проходило время до 11-12 час. Подтянувъ поясъ рубашки, осмотрѣвъ обмотки, и лихо надвинувъ фуражку на лѣвое ухо (традиція 18 Конной батареи), принявъ «веселый, безъ улыбки видъ». Карлычъ появлялся на Большой улицѣ Пера. Здѣсь долгими часами, часто внѣ зависимости отъ погоды и состоянія желудка, заходя для отдыха въ костелъ, мѣрилъ шагами Карлычъ артерію столицы нѣкогда блистательной Порты.

Воспользоваться гостепріимствомъ Вартана можно было не раньше 9 час. вечера и до той поры оставалось стоически «гулять», т. к. дѣваться зачастую было некуда. Когда же наступалъ желанный моментъ отдыха — быстро устраивалось ложе, гдѣ главную роль играла шинель, а ботинки — «танки», «на всякій случай» клались подъ голову и наступалъ сонъ до слѣдующаго колокольнаго звона...

Такъ шли дни. «Загонять» было уже нечего, работы не было.

И вдругъ иллюзія спасенія! Кто то сообщилъ Карлычу, что въ бывшемъ германскомъ консульствѣ идетъ запись лицъ нѣмецкаго происхожденія, для отправки «на казенный счетъ» въ Германію.

— Эврика! — воскликнулъ Карлычъ, — значитъ, нашелъ!

Вѣдь не даромъ же его отецъ, будучи германскимъ офицеромъ, пролилъ свою кровь за дорогой Фатерландъ въ войну 1870 г., и хотя, лишившись отца въ раннемъ дѣтствѣ, Карлычъ его совсѣмъ не зналъ, все же рѣшилъ испольвовать его имя, какъ оплату за проѣздъ въ Германію.

Дальше событія шли довольно быстро: регистрація въ консульствѣ, ожиданіе отправки и, наконецъ, погрузка на пароходъ.

Группа, къ которой принадлежалъ Карлычъ, состояла изъ 45-50 человѣкъ, большая часть которыхъ были колонисты съ Волги и окрестностей Одессы, размѣстилась частью въ трюмѣ, а частью прямо на палубѣ, безъ всякихъ удобствъ.

Но чудная погода и совершенно тихое море придали пятидневному переходу много прелести. Промелькнули бѣлыя Афины, островъ Корфу, величественный Коринфскій каналъ, чаровница Венеція...

Высадились въ Тріестѣ, откуда по желѣзной дорогѣ, черезъ безчисленные туннели, по сказочному пути проѣхали Италію...

Вотъ и австрійская граница. Очевидно, изъ уваженія къ бывшей союзницѣ Германіи, кому то пришло въ голову внести предложеніе — отнынѣ говорить только по нѣмецки... Многіе послѣ этого вообще замолчали и только нѣмцы-колонисты говорили на «родномъ» языкѣ, причемъ и тутъ шло не всегда гладко: приходилось прибѣгать къ такъ недавно сданному въ архивъ русскому языку.

Австрія позади. Поѣздъ мчитъ группу по Баваріи. Часовъ въ 11 ночи прибытіе въ Мюнхенъ. Вся группа отводится въ залъ III класса, гдѣ какая то благотворительная организація должна была привѣтствовать вновьприбывшихъ.

По злой ироніи судьбы это происходило въ русскую Страстную Субботу и когда отъ появившейся депутаціи нѣкто выступилъ съ рѣчью, въ которой поздравлялъ съ прибытіемъ на родину, стрѣлка часовъ приблизилась къ... 12!

Noblesse oblige, — нашелся кто то изъ группы, достаточно владѣвшій нѣмецкимъ языкомъ, чтобы поблагодарить за привѣтствіе и свою довольно безцвѣтную рѣчь, вѣроятно, зажмурившись, закончилъ

Изъ стараго альбома

ВЪ ГЕРЦОГСТВѢ ГЕССЕНСКОМЪ ВЪ НАЧАЛѢ 1900 ГОДОВЪ

Станція Эгельсбахъ.

Государь Императоръ (въ формѣ Дармштадскаго гус. п-ка), Великій Герцогъ Гессенскій и Императоръ Вильгельмъ II (въ конно-гвардейской формѣ).

предложеніемъ прокричать «Хохъ» за «новую родину».

Была полночь... Не одинъ Карлычъ стоялъ грустно опустивъ голову... Тутъ — Хохъ, а въ сердцѣ — Христосъ Воскресе! и грезился не залъ III кл. Мюнхенскаго вокзала, а полковая церковь, родные мундиры, а можетъ быть, и бѣлыя платья...

Глухо и неувѣренно прозвучало нѣсколько голосовъ въ отвѣтномъ — Хохъ, Хохъ, Хохъ...

Утромъ слѣдующаго дня группа прибыла въ лагерь, гдѣ размѣстилась въ баракахъ, предварительно пройдя черезъ дезинфекцію, омовеніе и пр.

Освобожденные отъ неволи, получивъ вмѣстѣ съ правомъ передвиженія по комплекту красно-крестовскаго «штатскаго обмундированія» и проѣздные билеты до мѣстъ назначенія — завтра должны были отбыть изъ лагеря.

Всѣ были приглашены въ казино, куда и явились въ своихъ новыхъ костюмахъ. Пиво, сосиски и скука Никто не зналъ, что съ собою начать. Администрація лагеря въ одномъ углу, а «новоявленные нѣмцы» — въ другомъ. Общеніе не налаживалось никакъ. Чтобы спасти положеніе и вечеринкѣ придать хоть нѣкоторое оживленіе, облаченный въ мундиръ безъ погонъ, молодой человѣкъ изъ администраціи, пытался разсказать нѣсколько вицовъ о шалопаѣ рядовомъ Мюллерѣ, о каналъѣ ефрейторѣ Шульцѣ, надъ которыми смѣялся больше всѣхъ самъ. Не помогло: ледъ не таялъ. Боюсь, что очень многіе изъ «новоявленныхъ» ничего и не поняли!

Наступила опять пауза, тсмительная, нудная, которую трудно залить безалкогольнымъ пивомъ...

Одинъ колонистъ, кажется, бывшій въ русской арміи фельдшеромъ, взялъ на себя инціативу составить хоръ и, такимъ образомъ, реваншироваться передъ хозяевами.

Собрались, потолкались у піанино и не могли рѣшить вопроса о репертуарѣ, хотя говорили, вѣроятно, отъ волненія, по-русски. Wolga-Lied тогда еще не сдѣлала свою блестящую карьеру...

И уже казалось, что предпріятіе потерпѣло фіаско, какъ вдругъ фельдшеръ, занявъ мѣсто у піанино, бросилъ въ воздухъ могучій аккордъ.

Мигъ замѣшательства, всѣ какъ-то подтянулись, и, впервые, надо полагать, казино лагеря для нѣмецкихъ бѣженцевъ огласилось мощнымъ русскимъ гимномъ: «Боже, Царя Храни»...

И подъ могучіе, плавные звуки, слушать которые еще съ кадетскихъ лѣтъ привыкъ Карлычъ, стоя смирно и съ неизмѣннымъ горде-радостнымъ волненіемъ; въ сердцѣ его созрѣло твердое рѣшеніе какой бы то ни было цѣной снова стать русскимъ.

Александръ фонъ Корвинъ-Вирзбицкій.

Петропавловская крѣпость

Каждый Петербуржецъ, переѣзжая на Петербургскую Сторону черезъ Троицкій мостъ, невольно обращалъ вниманіе на мрачныя очертанія налѣво расположенной знаменитой Петропавловской Крѣпости.

Многіе изъ насъ, теперешнихъ эмигрантовъ, бывали въ крѣпости и осматривали въ прошлое доброе время ея достопримѣчательности. Эти лица постепенно уходятъ въ другой міръ, а подростающее поколѣніе, конечно, ничего не знаетъ объ этой интересной крѣпости и вотъ пока память мнѣ не измѣнила, я хочу кратко описать ее, какъ лицо, служившее въ этой крѣпости.

Петропавловская крѣпость прежде оффиціально называлась Санктъ-Петербургской крѣпостью. Заложена она была на малейкомъ островѣ, омываемомъ рукавами и водами красавицы рѣки Невы, Петромъ Великимъ и перестраивалась и достраивалась Екатериной II.

Крѣпость соединялась съ материкомъ двумя деревянными мостами: одинъ связывалъ крѣпость съ Каменноостровскимъ проспектомъ, другой съ Кронверкомъ, расположеннымъ рядомъ съ Народнымъ Домомъ.

Въ серединѣ крѣпости расположенъ знаменитый соборъ Петра и Павла, почему крѣпость и носила въ обществѣ названіе «Петропавловской». Въ этомъ соборѣ покились гробницы рускихъ Императоровъ.

Мраморныя гробницы эти были поставлены на полу собора въ извѣстномъ порядкѣ.

По стѣнамъ собора висѣло много сотенъ, а можетъ быть, и тысячъ серебряныхъ вѣнковъ, которые были возложены разными рускими людьми, организаціями и обществами на гробницы своихъ Императоровъ.

По имѣющимся свѣдѣніямъ всѣ эти вѣнки въ настоящее время сняты большевиками и ихъ серебро пошло на пропаганду.

Мало того, вскрыты гробницы самихъ русскихъ Императоровъ и все цѣнное взято и разворовано. По тѣмъ же слухамъ одна только гробница Петра Великаго не вскрыта, какъ Царя-Плотника.

Гробница Императора Петра Великаго изъ темнаго мрамора находилась на правой сторонѣ Собора у парусной смѣны, близко къ алтарю. На ней въ прошломъ постоянно теплилась лампада въ замѣчательно художественной чеканной серебряной оправѣ.

Рядомъ съ Петропавловскимъ Соборомъ находилась Усыпальница Великихъ Князей, гдѣ покоился прахъ Великаго Князя Владиміра Александровича.

Похоронены здѣсь Великіе Князья не въ гробницахъ, а подъ поломъ усыпальницы съ надгробною плитою на уровнѣ пола.

Въ глубинѣ крѣпости съ правой стороны большую площадь, занимая такъ называемый Монетный Дровъ, гдѣ чеканилась золотая, серебряная и мѣдная звонкая монета Императорской Россіи.

Осмотръ Монетнаго Двора былъ доступенъ всѣмъ въ извѣстные дни и часы.

Въ Петропавловской крѣпости были расквартированы въ дореволюціонное время 2 баталіона Лейбъ-Гвардіи 3-го стрѣлковаго Его Величества полка, Мѣстная Комаида и Крѣпостная Артиллерія.

Комендантомъ крѣпости въ 1912 году состоялъ генералъ-отъ-инфантеріи Константинъ Виссаріоновичъ Комаровъ, Георгіевскій Кавалеръ и Предсѣдатель Георгіевской Думы.

Генералъ Комаровъ былъ глубокій старикъ, но еще съ рѣдкою свѣтлою головою. Большой любитель игры въ винтъ и на это безобидное развлеченіе всегда приглашались къ нему его адъютанты.

Скончавшіеся Коменданты Петропавловской Крѣпости по традиціямъ хоронились подъ стѣнами Петропавловскаго Собора.

Съ сѣверной стороны къ Петропавловской Крѣпости примыкалъ и соединялся мостомъ такъ называемый Кронверкъ, гдѣ находилось громадное кирпичное зданіе, въ которомъ хранился запасъ нѣсколькихъ сотенъ тысячъ ружей стараго образца, системы Берданки № 2. Въ 1912 году часть этихъ ружей была отправлена на Уральскіе ружейные заводы для передѣлки ихъ въ охотничьи ружья, часть была разобрана и желѣзныя части пошли на разныя подѣлки до желѣзныхъ солдатскихъ кроватей включительно, а деревянные приклады были частью употреблены для штакета въ лагери мѣстной команды въ Крѣпости.

Предтечи большевизма

ПОСЛѢ ТЕРРОРИСТИЧЕСКАГО АКТА ВЪ С.-ПЕТЕРБУРГѢ ВЪ 1905 ГОДУ.

Въ казначейскую карету была брошена бомба и похищены деньги, которыя въ Парижѣ сбывалъ бывшій преступникъ, а нынѣ «посолъ» Литвиновъ - Валлахъ - Финкельштейнъ.

Въ этомъ же Кронверкѣ былъ интересный Артиллерійскій Историческій Музей, гдѣ было собрано, благодаря рѣдкой энергіи и знанію дѣла завѣдующимъ музеемъ полковникомъ Д. П. Струковымъ мною историческихъ военныхъ предметовъ Россіи.

Въ этомъ музеѣ, между прочимъ, хранилось шелковое знамя Московскихъ Стрѣльцовъ, а послѣ Великой войны и въ началѣ «великой безкровной» въ музей были переданы знамена нашихъ полковъ съ фронта. Эти знамена, покрытыя пылью и кровью сраженій рускаго воинства на Великой Европейской войнѣ влаялись потомъ въ этомъ музеѣ въ одной большой общей кучѣ.

Знаменитый Трубецкой бастіонъ примыкалъ къ Петропавловской Крѣпости со стороны рѣки Невы и, такъ сказать, смотрѣлъ на Зимній Дворецъ. Трубецкой бастіонъ былъ всегда политическою тюрьмою. Въ ней отсиживали въ прошломъ много извѣстныхъ политическихъ преступниковъ, а во время нашей «великой безкровной» много, много русскихъ людей познакомилось съ его мрачными казематами. Нѣкоторые изъ этихъ русскихъ людей погибли подъ стѣнками, а нѣкоторымъ посчастливилось освободиться и они, можетъ быть, прочтутъ и мои настоящія строчки.

Трубецкой бастіонъ былъ построенъ Военнымъ Инженернымъ Вѣдомствомъ въ 1877 году.

Всего въ немъ имѣлось 72 каземата въ двухъ этажахъ. Нижніе 36 казематовъ были сыроваты, верхніе 36 были вполнѣ сухіе и болѣе свѣтлые. Одинъ казематъ былъ безъ окна, темный и считался карцеромъ.

Трубецкой Бастіонъ имѣлъ внутренній дворикъ, гдѣ прогуливались заключенные и по серединѣ этого двора находилась маленькая каменная тюремная баня.

Входъ въ самый Трубецкой Бастіонъ находился извнутри Крѣпости и охранялся выдвинутой впередъ желѣзной рѣшеткою съ раздвижными дверями.

Ключи отъ этихъ входныхъ дверей хранились у сторожа Федора, высокаго благообразнаго старика съ большой патріаршей сѣдой бородою.

Этотъ сторожъ, старикъ Федоръ, хранилъ въ себѣ много интереснаго прошлаго изъ исторіи какъ Петропавловской Крѣпости, такъ равно и объ Трубецкомъ Бастіонѣ. Служилъ старикъ Федоръ при Трубецкомъ Бастіонѣ много лѣтъ и совершенно приросъ къ своему мѣсту.

При входѣ въ Трубецкой Бастіонъ налѣво находилось помѣщеніе военаго караула. а противъ него комната для свиданія заключенныхъ.

Въ самомъ Трубецкомъ Бастіонѣ имѣлась особая зала суда, какъ помню съ большимъ столомъ для членовъ суда, покрытомъ чернымъ сукномъ.

Здѣсь иногда засѣдалъ судъ при разборѣ политическихъ процессовъ.

Кромѣ того, въ томъ же Трубецкомъ Бастіонѣ находилась и квартира завѣдующаго бастіонами полковника Георгія Алексѣевича Иванишина, рѣдко порядочнаго, честнаго и высоко-гуманнаго человѣка прошлаго времени; однако, полковникъ Иванишинъ не пользовался этой квартирою, а жилъ съ семьею внутри Крѣпости.

Въ Трубецкомъ Бастіонѣ когда-то былъ заключенъ извѣстный революціонеръ-народоволецъ, Нечаевъ, который по даннымъ изъ книги «Революціонное движеніе въ Россіи» Глинскаго, имѣлъ свиданіе на крышѣ Трубецкого Бастіона съ участникомъ убійства Императора Александра II — Желябовымъ, которому большевики по сообщенію изъ русскихъ газетъ ставятъ теперь въ Петербургѣ памятникъ.

Какъ это свиданіе было организовано, я до сихъ поръ понять не могу. Знаю только, что часть служителей при Трубецкомъ Бастіонѣ послѣ этого случая понесли тяжкія наказанія.

Каждая изъ 72-хъ камеръ Трубецкого Бастіона имѣла около 4 1/2 метровъ ширины и около 9-ти метровъ длины, имѣла сводчатый потолокъ, ас-

Записки добровольца

Бѣлое Дѣло, т. VII. К-во «Мѣдный всадникъ». Берлинъ. Цѣна 50 фр. Выписывать черезъ «Часовой».

Мы были очень обрадованы неожиданнымъ для многихъ выходомъ въ свѣтъ тома VII «Б. Дѣла» — этого прекраснаго историческаго сборника бѣлаго движенія. Въ редакціонной передовой редакторъ лѣтописи ген. А. А. фонъ-Лампе даетъ поясненіе помѣщенной въ началѣ книжки рѣдкой фотографіи ген. П. Н. Врангеля и герцога Г. Н. Лейхтенбергскаго, снятой въ замкѣ Сееонъ въ іюлѣ 1926 года и сообщаетъ, что редакція рѣшила предоставить на этотъ разъ полностью высказаться **рядовому** участнику бѣлой борьбы. Весь томъ VII посвященъ «Запискамъ Добровольца» Леонтія Мечова, который, какъ и многіе русскіе люди, использовалъ службу совѣтамъ, какъ мостъ для перехода на сторону бѣлыхъ, гдѣ онъ не поддался соблазнамъ манившаго столь многимъ, добровольческаго тыла. Напротивъ, не будучи никогда военнымъ и имѣя возможность легко уйти отъ опасностей фронта, онъ мужественно сталъ рядовымъ гусаромъ въ строй бѣлыхъ и раздѣлилъ съ арміей ея судьбу до конца. Желаніе дать читателямъ лѣтописи возможность ознакомиться съ тѣми настроеніями, которыя царили среди лучшей части добровольцевъ и побудило редакцію «Б. Дѣла» помѣстить «Записки Добровольца». И надо признать, что ред. «Б. Дѣла» не ошиблась въ выборѣ темы. Въ настоящій моментъ, когда «среднее поколѣніе» въ Россіи и здѣсь, зарубежомъ, готовится принять на себя всю тяжесть труда по возстановленію Россіи, не лишнимъ будетъ вспомнить о тѣхъ настроеніяхъ, которыми сопровождалось у рядовыхъ участниковъ бѣлая борьба.

Въ своемъ предисловіи авторъ (Л. Мечовъ) правильно замѣчаетъ, говоря о раздѣленіи русскаго общества въ силу обстоятельствъ на двѣ большія группы — одну оставшуюся въ сов. Россіи и переживающую всѣ ужасы большевизма, другую — бѣлую. Трагизмъ эпохи (и это совершенно вѣрно) заключается въ томъ, что между этими двумя группами людей не оказалось должнаго взаимнаго пониманія, — оставшіеся въ Россіи не отнеслись съ достаточнымъ довѣріемъ къ начинаніямъ добровольцевъ, послѣдніе же въ свою очередь слишкомъ непримиримо отнеслись ко всѣмъ тѣмъ, кто, хотя бы и по принужденію, пошелъ на совѣтскую службу. Теперь уже давно чаянія и тѣхъ, и другихъ разлетѣлись въ прахъ. Одни, — если и избѣжали разстрѣла, влачатъ теперь жалкое существованіе въ сов. Россіи, другіе — въ изгнаніи. Но, если освободительное движеніе и закончилось неудачей, то мы вмѣстѣ съ авторомъ глубоко убѣждены въ томъ, что страданія и муки и тѣхъ, и другихъ служатъ вѣрнымъ залогомъ будущаго возрожденія Россіи.

Къ сожалѣнію, размѣръ отчета не даетъ намъ возможности подробно остановиться на этомъ превосходномъ трудѣ, въ которомъ проходятъ знакомыя намъ картины тяжкихъ испытаній, легшихъ на долю рядового добровольчества. Но вотъ нѣсколько выдержекъ:

Стр. 82-83... Въ сосѣднемъ углу лежалъ мальчикъ лѣтъ четырнадцати, воспитанникъ кадетскаго корпуса, пошедшій добровольцемъ на войну: у него, если не ошибаюсь, были и сыпнякъ, и дезинтерія, и воспаленіе легкихъ, и силы его съ каждымъ днемъ таяли. Какъ онъ, такъ и другіе больные, молчаливо и съ терпѣніемъ переносили свои страданія. Въ теплушкѣ, желѣзную печку санитары накаливали до красна, было невыносимо душно и стоялъ смрадъ

фальтовый полъ, небольшое окно на верху наружной стѣны и соотвѣтствующую обстановку.

Всѣ камеры связывались круговымъ корридоромъ съ асфальтовымъ поломъ, покрытымъ толстыми веревочными матами. Въ этомъ корридорѣ всегда дежурили днемъ и ночью особые жандармы.

Въ 1910 году въ Трубецкомъ Бастіонѣ находилось около семи заключенныхъ. Кто тамъ былъ, мнѣ неизвѣстно. Остальныя камеры были пустыя.

Доступъ во внутрь Трубецкого Бастіона никому не разрѣшался, кромѣ какъ нѣкоторымъ должностнымъ лицамъ Крѣпости.

Свиданія съ заключенными разрѣшалось черезъ Коменданта Крѣпости и происходило въ присутствіи Начальника Караула.

Слѣва къ Трубецкому Бастіону примыкала такъ называемая Екатерининская Куртина. Подъ сводами ея казематовъ отбывали въ свое время наказаніе по суду Комендантъ Крѣпости Портъ-Артура генералъ Стессель и командиръ Тихоокеанской эскадры адмиралъ Небогатовъ.

Въ Петропавловской Крѣпости существовалъ еще Алексѣевскій Бастіонъ, но онъ былъ давно срытъ и на его мѣстѣ были построены офицерскіе длигеля.

По сохранившимся преданіямъ въ Алексѣевскомъ Бастіонѣ томилась знаменитая княжна Таракановa и внутри его двора въ далекомъ прошломъ совершались, какъ говорили, и казни.

Въ Архивахъ Петропавловской Крѣпости имѣлось очень много историческихъ записей интересныхъ для потомства, но врядъ-ли они сохранятся и будутъ прочитаны будущей Россіею.

На верху Петропавловскаго Собора помѣщались знаменитые часы, которые, кромѣ боя играли каждый часъ «Коль славенъ....»

Давно эти часы были испорчены и издавали вмѣсто гимна какіе-то неопредѣленные звуки, какъ говорятъ, производившіе на заключенныхъ въ Трубецкомъ Бастіонѣ очень тяжелое впечатлѣніе.

На веркахъ Петропавловской Крѣпости со стороны рѣки Невы имѣлась особая пушка, которая стрѣляла ровно въ полдень и по этому выстрѣлу всѣ Петербуржцы повѣряли свои часы. Та же пушка пропзводила опредѣленные выстрѣлы, предупреждая населеніе о подъемѣ воды въ рѣкѣ Невѣ и о возможности наводненія.

Ежегодно весною послѣ ледохода Комендантъ Крѣпости на особой лодкѣ совершалъ переѣздъ изъ Петропавловской Крѣпости въ Санктъ-Петербургъ и являлся Государю въ Зимній Дворецъ.

Этотъ переѣздъ былъ обставленъ особой торжественностью и служилъ актомъ открытія навигаціи по рѣкѣ Невѣ.

Теперь Петропавловская Крѣпость находится во власти большевиковъ. Какія разрушенія и измѣненія они тамъ сдѣлали неизвѣстно, но прочность построекъ Крѣпости позволяетъ намъ надѣяться, что они сохранятся и ихъ еще увидятъ тѣ, кому суждено дожить и вернуться на нашу дорогую Родину.

М. И. Лилье.

В. В. Свѣчинъ, б. флигель-адъютантъ Государя. **Свѣтлой памяти Императора Великомученика Николая II** («Глаза — зеркало души»). Парижъ 1933. (Сборъ отъ продажи идетъ въ Фондъ Имени Государя при Союзѣ Преображенцевъ).

Среди непроходимой пошлости и мерзости нашего времени, отдыхаешь на чтеніи такой книжки, какъ небольшая брошюра В. В. Свѣчина, благоговѣйно посвященная имъ памяти нашего Царя-Мученика. На всемъ протяженіи этой прекрасной и любовно написанной книжки, проходятъ чарующая доброта, отзывчивость и благородство Государя. У Государя были дивные глаза, это подтверждаютъ всѣ Его видѣвшіе. Вскользъ объ этомъ говорилъ и писалъ даже Керенскій, принужденный сознаться, что вмѣсто предполагаемаго «деспота», онъ встрѣтилъ высоко-культурнаго и благороднѣйшаго человѣка. Авторъ говоритъ, что... всякій разъ, когда глаза Государя обращались ко мнѣ, — я неизмѣнно испытывалъ всепокоряющую силу ихъ чарующей прелести и, любуясь ими, всегда особенно поражался ихъ глубиной, которая была неизмѣрима, какъ неизмѣримы были, излучающіеся изъ нихъ доброта и милосердіе».

Соціалистъ — земскій врачъ въ одномъ изъ городовъ Россіи (стр. 8), съ ненавистью ожидавшій встрѣчи съ Государемъ, при представленіи Ему должностныхъ лицъ города, послѣ бесѣды съ Царемъ говоритъ: — «Боже, какіе глаза! такіе глаза у злого человѣка быть не могутъ... О, если бы я это зналъ, — я бы никогда не говорилъ того, что говорилъ».

Когда въ ночь на 8 марта 1917 года Царская Семья была въ плѣну у своего же народа въ Александровскомъ дворцѣ и былые вѣрные слуги Государя — казаки Его Конвоя и солдаты Собственнаго Его Величества пѣх. полка обратились въ Его тюремщиковъ (какъ правъ В. В. Свѣчинъ, называя вещи своими именами. Я понималъ и всегда оправдывалъ многое, но не понималъ никогда одного: какъ у бывшихъ офицеровъ Собственнаго Его Величества Конвоя хватало рѣшимости «гордиться» этимъ за границей, — а такіе случаи бывали. Вѣдь это на нихъ, и въ первую очередь на нихъ — наиболѣе близкихъ къ Государю, Имъ обласканныхъ, лежитъ страшная отвѣтственность за Его одиночество) — разъяренная шайка, подъ командой тов. Масловскаго, ворвалась во дворецъ, съ цѣлью захватить, а можетъ быть и убить Императора.

Онъ вышелъ къ нимъ **одинъ** навстрѣчу.

«Молча смотритъ Государь на стоящихъ передъ Нимъ вооруженныхъ людей, но въ глазахъ — вся изстрадавшаяся душа Его». Масловскій увелъ свою шайку обратно.

«Чудо свершилось: злоба покорилась добродѣтели и правдѣ, грубая сила преклонилась предъ нравственнымъ величіемъ царственнаго узника».

Къ книгѣ В. Свѣчина приложенъ отрывокъ изъ статьи нашего редактора С. К. Терещенко (Д. Новикъ) «Царскій Смотръ».

Мы должны быть благодарны В. В. Свѣчину за эту правдивую, волнующую книгу, а Общество Ревнителей Памяти Государя Императора должно изыскать средства для перевода ее на французскій языкъ. Лучшая пропаганда — это чистое чувство и любовная вѣра, передъ ними даже въ нашъ вѣкъ склоняются многіе пошлые и гаденькіе меркантильные разсчеты. А **такимъ** чувствомъ и **такой** вѣрой полны страницы книжки В. В. Свѣчина.

В. О.

Cyrille Zaitseff. Herriot en Russie. Nouvelle Editions Latines. Paris. Prix 5 fr.

Брошюра, принадлежащая перу проф. К. О. Зайцева въ своемъ блестящемъ фактическомъ изложеніи доказываетъ всю необоснованность недавнихъ заявленій г. Эдуарда Эрріо о положеніи въ Россіи. Эту книжку было бы крайне желательно показать французамъ-патріотамъ. Дешевая ея цѣна (5 фр.) даетъ возможность многимъ русскимъ придти на помощь этой благой цѣли. Книжку можно выписывать черезъ насъ.

отъ больныхъ и нашей параши... Какъ только появлялась дежурная сестра... Какъ цѣнились тогда и ласковое слово, и успокоительный жестъ, и простая кружка чая, выданная ея рукой!

Стр. 89 ... Наряду съ недавними военными неудачами, Добровольческая армія потерпѣла моральное пораженіе. Тѣ, за кого она боролась, остались въ глубинѣ Россіи холодными къ ея призывамъ и не поддержали ее; тѣ, которые должны были оказаться братьями по оружію, жестоко предали ее.

Авторъ бесѣдовалъ передъ отъѣздомъ изъ Москвы съ однимъ кадровымъ офицеромъ, служившимъ у красныхъ. Вотъ что сказалъ онъ: «Завидую вамъ, потому что вы — штатскій... Вы ѣдете на югъ, а отсюда наступаютъ **наши...** Но если они (деникинцы) придутъ сюда, то намъ, офицерамъ, пошедшимъ въ красную армію, придется плохо. Они намъ этого не простятъ».

Нельзя безъ душевнаго волненія читать главу «Катастрофа», въ которой авторъ описываетъ эвакуацію Новороссійска. Глубокое отчаяніе людей передавалось конямъ, которые вплавь бросались за своими хозяевами. И вѣрно, совершенно вѣрно, замѣчаніе Л. Мечова о сложности задачи новаго Главнокомандующаго: «приходилось строить все заново безъ **всякой поддержки со стороны** иностранныхъ державъ, считавшихъ дальнѣйшую борьбу безцѣльной. Но онъ поставилъ себѣ цѣлью на маленькой территоріи Крыма заложить основанія будущаго Россійскаго Государства, создать на ней, хотя бы временно, такіе порядки, которые наглядно показали бы русскому населенію, что, собственно стремится создать въ будущемъ новая власть, въ противовѣсъ большевизму...

... Если участники бѣлой борьбы потомъ и разсѣялись по всему свѣту, то они и на чужбинѣ сохранили преданность завѣтамъ старой арміи, повсюду являясь выразителями принципа порядка, законности и рыцарской чести».

Къ «Запискамъ» приложенъ приказъ Маріупольскому Гусарскому Имп. Елисаветы Петровны полку, въ которомъ состоялъ авторъ и краткая историческая памятка этого полка.

Томъ VII «Бѣлаго Дѣла» мы рекомендуемъ прочесть каждому участнику бѣлой борьбы. Дорогая цѣна книги (206 страницъ) не позволитъ ее выписывать каждому въ отдѣльности, но библіотеки и воинскія группы должны были бы имѣть ее у себя на книжныхъ полкахъ.

Какъ и всегда, пожелаемъ издательству и редакціи «Бѣлаго Дѣла» продолжать свое трудное, но необходимое дѣло выявленія исторической правды о бѣлой борьбѣ.

В. О.

Бѣлый офицеръ — красному командиру

Дорогой Собратъ*).

«Бѣлый офицеръ» душевно тронутъ и взволнованъ тѣмъ сочувствіемъ, которымъ, по Вашимъ словамъ, встрѣчены его мысли за пограничнымъ чертополохомъ.

Вы не такъ поняли мое выраженіе о «волкахъ, воющихъ на опушкахъ родной земли». Подъ ними я подразумѣвалъ тѣхъ иностранцевъ, которые дѣлятъ шкуру русскаго медвѣдя, но отнюдь не домашнихъ коммунистовъ; эти — не волки, а шакалы на трупѣ Россіи.

Про какую месть Вы говорите, когда пишете о «тѣхъ хирургахъ, кои возьмутъ на себя страшную за дачу вырѣзать гангрену на тѣлѣ Россіи»? Не надо мстить никому. На мести далеко не уѣдешь. «Спасеніе отъ гражданской войны — въ забвеньи» — помните мой эпиграфъ? Широкое прощеніе всѣмъ несчастнымъ, принужденнымъ служить сволочной власти, привлечетъ къ вамъ благодарные сердца изстрадавшихся въ мукахъ совѣсти людей и облегчитъ вамъ ваши первые, самые трудные, дни переворота. Обѣщайте честно забвеніе злыхъ дѣлъ рядовымъ и невольнымъ служакамъ и карайте жестоко Швабриныхъ, «безнравственныхъ и вредныхъ негодяевъ», какъ въ «Капитанской Дочкѣ» охарактеризовалъ ихъ Пушкинъ устами Екатерины II.

Насчетъ самаго послѣдняго зарубежнаго нашего мартиролога въ 11 доблестныхъ солдатскихъ головъ, Вы спрашиваете: «не кажется ли намъ, что пора одиночныхъ геройскихъ дѣлъ прошла?». — Нѣтъ, дорогой Собратъ, намъ этого отнюдь не кажется.

Надо доблестнымъ примѣромъ пристыдить павшихъ духомъ въ совѣтской неволѣ братьевъ, зажечь огонь въ туманѣ сѣромъ надъ моремъ коммунистическаго зла. Надо идти. Надо молча страдать, борясь за завѣтную цѣль. Надо не дать потухнуть «огонечку малешенку» надеждъ на золотую волю въ душахъ и сердцахъ русскихъ людей.

Надо показать имъ, жертвуя собою, что чекисты не безсмертны, что, если каждый ждущій свою близкую смерть, будетъ забирать съ собою лишь полъ чекиста на тотъ свѣтъ, то эти послѣдніе бы-стро перестанутъ смердѣть на Руси.

На это дѣло съ Зарубежья идутъ сильные, гордые, смѣлые. Тѣ, для которыхъ «радость души въ дѣйствіяхъ». — Ихъ блистательный примѣръ играетъ роль маслянаго пятна на бумагѣ: онъ захватываетъ все большую и большую площадь. Глядишь, и у васъ тамъ кого нибудь прирѣжутъ, стрѣльнутъ изъ обрѣза, на кого нибудь свалится «нечаянно» кирпичъ съ дома, молотокъ на заводѣ; найдутъ смердящій трупъ въ колодцѣ, и т. д., и т. д.

И, даже, сама смерть героевъ животворна. По слову Тертуліана, сѣмя вѣры: «не оживетъ, аще не умретъ». Еще Рылѣевъ писалъ въ своей «Исповѣди Наливайка»:

«Извѣстно мнѣ: погибель ждетъ
Того, кто первый возстаетъ
На угнетателей народа —
Судьба меня ужъ обрекла,
Но гдѣ, скажи, когда была
Безъ жертвъ искуплена Свобода?»

Они — зарубежные наши послы къ вамъ.

Помилуйте, вѣдь безъ наличія ихъ, всѣ Менжинскіе, Ягоды, Сталины и прочая, и прочая жили бы на Руси, какъ дома. Обитали бы въ одномъ домѣ, подземныхъ тайныхъ ходовъ не устраивали бы, своихъ спаленокъ не мѣняли, ѣздили бы въ одномъ любимомъ автомобилѣ по любому маршруту, безъ всякаго эскорта изъ прожженныхъ душегубовъ! Иностранцы и взаправду могли бы подумать, что эти Канны — народные любимцы и избранники!

— Нѣтъ, собратъ!.. Пускай беретъ бѣда кота поперекъ живота, надо чтобы душегубы «посматривали по сторонамъ», какъ выражаются въ Сибири.

Неправо думать, что это дѣлается огуломъ. Отнюдь нѣтъ: это дѣлается по здравомъ обсужденіи и съ большимъ и тщательнымъ выборомъ.

Подвиги эти являются продолженіемъ древней русской традиціи: — съ радостью умирать за Родину. Еще въ Удѣльный Періодъ говорили русскіе князья: «любо налѣзти себѣ славы, любо голову сложити за Землю Русскую»...

Они будутъ прославлены, наши герои. Ихъ будутъ славить тѣ, кому они себя приносили въ жертву, ибо они оправдали надежды ихъ избравшихъ...

Вотъ поэтъ Кумачъ пишетъ:

«Есть типъ людей вполнѣ совѣтскихъ съ виду.
Въ открытую — они не продадутъ,
Но, какъ занозу, затаивъ обиду,
Они всегда чего то смутно ждутъ...
. . . . . .
Они не скажутъ вамъ своей программы,
У нихъ всегда языкъ на трехъ замкахъ,
И не поймешь, какая мысль упрямо
Таится въ ожидающихъ зрачкахъ.

Вотъ для этихъ то, загадочныхъ для товарища Кумача, людей каждый сдохшій палачъ — отрада и оживленіе самыхъ завѣтныхъ надеждъ. Вся Россія такова, сверху до низу, отъ вчерашнихъ крестьянъ, до вчерашнихъ баръ. Вотъ потому то и превеликая есть польза отъ этихъ, скромныхъ по виду, дѣлъ. Пусть трепещутъ злодѣи, пусть вершится справедливый судъ «Міръ вѣритъ только доблести, запечатлѣнной кровью».

Теперь о «внѣшнемъ» (для Васъ) мірѣ:

Я нѣсколько озадаченъ прекраснымъ и благороднымъ письмомъ въ редакцію капитана Германской Императорской и Прусской Королевской Арміи Курта фонъ Дессау («Часовой» № 105). Въ немъ такъ славно, съ такой подкупающей солдатской прямотой и искренностью выражены сильно трогающія насъ, военныхъ, чувства уваженія къ нашей «мужественной» дѣятельности.

О, если бы солдаты руководили политикой! Сколькихъ ошибокъ удалось бы избѣжать, сколькихъ бы глупостей не совершилось!

Къ сожалѣнію, наша роль — мавританская. Мавровъ посылаютъ лишь расхлебывать кашу, заваренную зачастую невѣжественными и бездарными напыщенностями въ дипломатическихъ кундирахъ. На войнѣ трещать не дипломатическія, а солдатскія шкуры. Послѣ драки наступаетъ въ концѣ-концовъ миръ.

И тогда солдату говорятъ: «Мавръ сдѣлалъ свое дѣло. мавръ можетъ... Солдату не нужно даже и дослушивать конца избитой фразы: онъ поворачивается кругомъ, щелкаетъ каблуками и возвращается въ свои казармы. Вотъ какова солдатская роль. Сила, увы, не въ нихъ; не они руководятъ политикой.

Впрочемъ, бываютъ и съ солдатами казусы. Что бы не далеко ходить, вспомнимъ Малороссію временъ гетмана Скоропадскаго. Его подерживали нѣмцы. Охраняли Сердюки. Формировались офицерскіе отряды. Нѣмцы все позволяли. Не хватало только пустячковъ: огнеприпасовъ и вооруженія. Этого въ должномъ количествѣ нѣмцы собирать не позволя-

*) См. «Часовой» №№ 103-104 и 108-109.

ли. И дѣло затормозилось.

А вѣдь, Богъ вѣсть, какъ оно бы обернулось, имѣй всѣ русскія формированія оружіе и снаряды и имѣй вельможный панъ гетманъ Скоропадскій полную власть.

«Тогда-бъ въ снѣгахъ чужбины дальней».

Что касается моихъ «прогнозовъ», то я ихъ не дѣлалъ.

Я вамъ передавалъ лишь тѣ опасенія, которыя существовали здѣсь въ нашей средѣ. И они отнюдь еще не разсѣялись. «Мартовскія иды пришли, но не прошли.

Ваше мудрое и «національное» правительство хочетъ развязать себѣ руки на западѣ, чтобы быть высѣченными японцами на Дальнемъ Востокѣ. Тамъ положеніе создалось чисто Щедринское: «аммунищія на лицо, а воиновъ — нѣту».

Да, это не безоружныхъ бѣлогвардейцевъ побѣждать и не китайцевъ! Выдержатъ ли длительный артогонь, ведомый европейскими дозами «товарищи»?

Да, по правдѣ сказать, и чего ради? Вѣдь даже и не ради куска хлѣба умирать придется, ибо и его не дастъ народу «мудрая и попечительная власть».

Да и власть тоже не здорово полагается на своихъ солдатъ и всю защиту старается построить на дѣйствіи воздушныхъ силъ и бронечастей. Нѣтъ надежды на былую нашу страстотерпицу изъ страстотерпицъ, многострадальную пѣхоту россійскую. Пала Родина — не стало и нашей (въ мірѣ первой) геройской пѣхоты. Она еще оживетъ, да только подъ другими лучами (и вашими молитвами, дорогой Собратъ).

Въ Особой Дальневосточной Арміи газетка «Отпоръ» приводила кое-какія описанія во время операцій въ Манчжуріи.

«У насъ все двигалось въ бою стихійно и неорганизованно», разсказываетъ газетка. — «Команды во время боя совсѣмъ не было». — «У всѣхъ были бинокли, но никто не корректировалъ стрѣльбы». — «Нужно безперебойное питаніе патронами, а у насъ все время чувствовались перебои».

— «Двое товарищей-кубанцевъ: Смирновъ и Шахъ — умудрились даже принять правый флангъ полка за противника и долго держали его подъ пулеметнымъ обстрѣломъ».

«Владимірскій полкъ попалъ подъ обстрѣлъ Бѣлорѣченскаго».

— «Командиръ отдѣленія Сахалинскаго полка Чистяковъ съ рядовымъ Данченко, получивъ охрану винnаго склада, напились, какъ стельки».

— «Командиръ отдѣленія Владимірскаго полка Фоминъ бросилъ пулеметную команду и сбѣжалъ во время боя».

— «Красноармеецъ Кушнеръ, подносчикъ патроновъ, сбѣжалъ въ тылъ и тамъ разсказывалъ: «такъ здорово намъ дали, что всѣ сбѣжали; я — послѣдній».

Первыя, самыя почетныя, мѣста въ бою, теперь предоставлены коммунистамъ. Посмотримъ, какой энтузіазмъ проявятъ они, защищая Русскую Землю. Будутъ ли похожи на нашихъ дѣдовъ и отцовъ?

Сумлѣваюсь, чтобъ!..

Жаль, что на нѣмцевъ (и вообще на иностранцевъ) у васъ надежды мало.

А они были бы очень полезны. Напримѣръ, полчокъ перелетѣвшій, для начала, на ночныхъ бомбовозахъ, сразу бы сдѣлалъ стабильнымъ положеніе возставшаго гарнизона, скажемъ, Петербурга.

Въ первые моменты сомнѣній, неувѣренности и колебаній, когда во время выкаченный противникомъ спиртъ въ бочкахъ, обѣщанное сало, партія резиновыхъ калошъ (какъ въ Кронштадтѣ) способны смутить юныя души «революціонеровъ», наличіе вѣрнаго солдатской чести и исполненнаго воинской доблести иностраннаго полка — безцѣнно.

Затѣмъ, на пароходахъ можно спѣшно доставить и цѣлую дивизію...

За это Россія сумѣла бы наградить такую иностранную державу.

Права, наиболѣе благопріятствуемой націи, заказы на все необходимое намъ изъ Европы, исключительно въ ней, льготные тарифы, наконецъ, нѣкоторыя, не опасныя для нашего государственнаго бытія возможности колонизаціи — поглотили бы быстро все неработающее въ нсй населеніе, оживили бы ея промышленность, дали бы ей возможность процвѣсти и окрѣпнуть, въ довольствѣ провести тяжелые годы нынѣшняго мірового экономическаго кризиса и окончательно оправиться отъ послѣдствій мировой войны.

Все это можно было бы отдать за спасеніе народа нашего отъ голодной смерти, отъ одичанія и дегенераціи, за вольную жизнь, за свободу думать и говорить, за право пахать и сѣять по своему, на своей землѣ, за вольный и охраняемый трудъ, на заводахъ и фабрикахъ... Однимъ словомъ: — за сверженіе совѣтской власти.

Съ глубокимъ сокрушеніемъ прочли мы Ваши строки о возможныхъ погромахъ. Какъ? — Неужели вы хотите омрачить свободу въ первые же, зоревые дни ея становленія?! Побойтесь Бога! Какъ можно на крови бѣдныхъ, гонимыхъ, безпріютныхъ людей устанавливать свободу? Вы запятнаете ея свѣтлое появленіе, опозорите борьбу съ коммунистической нечистью и принесете огромный ущербъ русскому дѣлу. Русская свобода должна быть добыта чистыми средствами. Карающій мечъ долженъ покарать явныхъ преступниковъ передъ народомъ, который долженъ почувствовать, что у него есть честь, доброе имя и національное достоинство. На чужой невинной крови не объединиться русскимъ людямъ.

Я не былъ бы офицеромъ, я измѣнилъ бы русской военной традиціи, если бы не сказалъ Вамъ того, что думаю по этому поводу.

Лозунгомъ въ Русской Арміи было: «нѣсть эллинъ, ни іудей!». Съ особеннымъ душевнымъ удовольствіемъ мы навѣшивали георгіевскіе крестики на доблестныя груди нашихъ геройскихъ инородцевъ.

И нашъ Великій Императоръ записалъ: «по мнѣ будь крещенъ или обрѣзанъ — едино: лишь будь добрый человѣкъ и знай дѣло».

Пусть каждый русскій подданный гордо заявляетъ: civis Russorum sum.

Мы же, русскіе солдаты, вѣрные міровой солдатской традиціи поклоненія героямъ, почтимъ свѣтлую память евреевъ Доры Капланъ и Леонида Канегиссера и пусть найдутся русскіе люди, чтобы повторить ихъ незабвенные подвиги.

Только умягчите сердца ваши; помните, что къ ужасу нашему, приходится проливать все-же русскую кровь. Будьте милосердны и, во избѣжаніе лишнихъ, ненужныхъ потерь, пустите сразу въ ходъ пушки и пулеметы. Такъ поступало германское верховное командованіе, при усмиреніи спартаковскаго возстанія и результаты были отличные: быстрое успокоеніе при минимумѣ пролитой крови.

Вы, какъ бы укоризненно, пишете, что: «на кладбищахъ, гдѣ вамъ видны только волки, разгорается огонь борьбы и появились люди, которые рѣшили побѣдить или умереть».

Исполать имъ, смѣлымъ и гордымъ!

Мы будемъ крайне признательны Вамъ, дорогой Собратъ, за каждую вѣсть о нихъ, объ ихъ подвигахъ и дѣлахъ. Да сольются же поскорѣе ручьи нашихъ усилій въ многоводное русло одной общей русской рѣки.

Привѣтъ Вамъ, Командиръ, и всѣмъ русскимъ доблестнымъ ополамъ изъ нашего грустнаго, невольнаго далека.

Бѣлый Офицеръ.

Въ совѣтскомъ эфирѣ

ГЕРЦОГЪ С. ЛЕЙХТЕНБЕРГСКІЙ.

О РАДІО-ПЕРЕКЛИЧКАХЪ ВЪ СССР.

Одинъ изъ наиболѣе интересныхъ способовъ наблюденія за жизнью въ СССР и совѣтскими «достиженіями» въ выполненіи хозяйственнаго плана — это слѣдить по радіо за доходящими до насъ сов. сообщеніями и слушать радіо-переклички.

Радіо-переклички дѣлаются обыкновенно позднею ночью, послѣ 11 час. вечера, по нашему времени (во Фрзнц'и).

Всесоюзный или областной центръ вызываетъ въ заранѣе установленный день и часъ къ микрофону всѣхъ отвѣтственныхъ руководителей на мѣстахъ по исполненію плана и заготовокъ какой-либо отрасли сов. хозяйства. Горе тому мѣстному отвѣтственному лицу, которое не отвѣтитъ на вызовъ центра, проспитъ перекличку или дастъ неудовлетворительный отвѣтъ. Всѣ должны быть наготовѣ и ждать своей очереди для отвѣта. Очень часто, послѣ неудовлетворительнаго отвѣта, слѣдуетъ разносъ и угрозы изъ центра въ самыхъ рѣзкихъ и угрожающихъ выраженіяхъ. Нерѣдко, послѣ отвѣта съ мѣста происходитъ увольненіе или преданіе суду за халатное или несоотвѣтствующее по совѣтскому духу отношеніе къ дѣлу. Въ большинствѣ случаевъ, вопросъ съ исполненіемъ плана на мѣстахъ обстоитъ изъ рукъ вонъ плохо и, поэтому слушаніе радіо-переклички представляетъ для насъ огромный интересъ.

Перекличка передается по радіо съ одной изъ мощныхъ совѣтскихъ станцій, передъ микрофономъ, съ которой говоритъ центр. отвѣтственный руководитель по исполненію одной изъ отраслей плана — вплоть до собиранія грибовъ.

Отвѣты съ мѣстныхъ слабыхъ станцій улавливаются мошной, усиливаются и передаются ею почти съ одинаковой ясностью и силой, какъ и непосредственно задаваемые съ центральной станціи вопросы.

Нац. Союзъ Новаго Поколѣнія во Франціи, имѣя хорошаго радіотелеграфиста и хорошо расположенную пріемную радіостанцію, непосредственно наблюдаетъ за совѣтскими эфирными волнами Радіотелеграфистъ составляетъ періодически сводки, которыя представляютъ значительный интересъ, для всѣхъ, кто интересуются совѣтской дѣйствительностью.

Ниже приводятся двѣ радіо-сводки, составленныя за ноябрь.

Герцогъ С. Лейхтенбергскій.

Радіо - сводка за 10 ноября 1933 года.

Хлѣбозаготовки въ ССР выполнены совсѣмъ не такъ блестяще, какъ о томъ намъ сообщаетъ оффиціальная совѣтская пресса. Примѣромъ тому можетъ служить радіо принятое со станціи Бологое, Ленинградской области. Тов. Алексѣевъ, завѣдующій хлѣбозаготовками на ст. Бологое выполнилъ таковыя. къ 1 ноября 1933 г. только на 40 проц. На указаніе изъ Ленинграда, что: «слабо ваше дѣло, тов. Алексѣевъ», отвѣтилъ — «Самъ знаю, что слабо, но выколотить больше не могу, з причину сообщу въ Ленинградъ письменно, т. к. по радіо не хочу».

Въ нѣкоторыхъ мѣстахъ, хотя хлѣбозаготовки выполнены и лучше, но зерно не можетъ быть доставлено на станціи жел. дороги. Напримѣръ: въ Красногвардейскѣ (быв. Гатчина). гдѣ ихъ выполнили на 90 проц. — 1 ноября 1933 г., зерно мокнетъ, мокнетъ подъ открытымъ небомъ, т. к. завѣдующій хлѣбосдачей тов. Федосенко отвѣтилъ, что онъ самъ не можетъ выйти на улицу, ибо по горло тонетъ въ грязи, а лошадей и подводъ не достать.

Когда зерно все же удается погрузить въ вагоны для отправки, то оно расхищается голоднымъ населеніемъ. Примѣромъ тому можетъ служить радіоприказъ изъ Харькова въ Мелитополь о томъ, что вагоны съ зерномъ, приходящіе изъ Мелитополя въ Запорожье, наполовину пустые, т. к. въ полахъ вагоновъ просверлены дыры. Одинъ составъ, пришедшій въ Запорожье изъ Мелитополя, имѣлъ 118 дыръ. Харьковъ требуетъ примѣненія къ виновникамъ прои сшедшаго декрета отъ 7 августа — разстрѣлъ.

Вообще ж. д. транспортъ въ СССР находится въ плачевномъ состояніи. Напримѣръ, Одесса сообщаетъ въ Харьковъ, что станціи и пути забиты пустыми вагонами и нѣтъ никакой возможности эти пути разгрузить, т. к. нѣтъ паровозовъ. Въ Одессѣ оказалось 2. 600 вагоновъ. Харьковъ отвѣчаетъ, что онъ отправилъ четыре паровоза и, на заявленіе Одессы, что это конечно не достаточно, совѣтуетъ войти въ контактъ съ мѣстнымъ отдѣломъ Авіахима и попросилъ у нихъ аэропланы, дабы поставить ихъ на открытыя платформы и, снявши крылья, примѣнять, какъ паровозы. Пропеллеръ долженъ замѣнять паровую тягу.

За послѣднее время можно отмѣтить полную апатію комсомольцевъ. На всѣ запросы изъ центра, присутствуетъ ли на Всесоюзной радіо-перекличкѣ представители комсомола, отвѣтъ одинъ и тотъ-же: «Не присутствуютъ». И на вопросъ: «Почему», отвѣтъ: «Не хотятъ, говорятъ, что скучно». Комсомолъ явно уже не вѣритъ въ успѣхъ соціалистическаго строительства и посѣщаетъ только тѣ мѣста, гдѣ что-то даютъ.

Радіо-сводка на 25 ноября 1933 года.

Несмотря на увѣренія, какъ русскихъ, такъ и иностранной власти и о томъ, что голодъ въ сов. Россіи есть только измышленіе неуспокоившихся эмигрантовъ — къ сожалѣнію, значитъ, есть и успокоившіеся, — сами большевики должны признать, что продовольственный вопросъ находится въ катастрофическомъ состояніи. Въ частности, мясозаготовки за 3-ій кварталъ 1933 г. можно считать провалившимися. О томъ свидѣтельствуютъ донесенія по радіо изъ округовъ въ центръ — Москву.

Ростовъ на Дону — тов. Кургановъ — сообщаетъ, что планъ выполненъ на 20 ноября 1933 г. по рогатому скоту на 17 проц. и по баранинѣ на 4,5 пр. На замѣчаніе Москвы — тов. Семеновъ — что это «чортъ знаетъ что», тов. Кургановъ произноситъ почти-что контръ-революціонную рѣчь, о томъ, что легко сидѣть въ Москвѣ и ругаться, а вотъ лучше пріѣхалъ бы сюда и поговорилъ такимъ тономъ — какъ съ нимъ — съ населеніемъ, которое не желаетъ ничего давать и которое онъ, тов. Кургановъ, отлично понимаетъ, такъ какъ главная масса заготовленнаго мяса идетъ не населенію, а Москвѣ.

Въ общемъ, по всему Сѣверному Кавказу мясозаготовки выполнены къ 20 ноября 1933 г, на 13,5 проц.

Изъ Воронежа — тов. Александровъ — категорически возстаетъ противъ требованія изъ Москвы, изъ каждыхъ 4.800 кил. вѣса живого вѣса, 3.200 кил. отправлять въ Москву. Тов. Семеновъ — Москва — подтверждаетъ это приказаніе и требуетъ безоговорочнаго его исполненія. Мясозаготовки Воронежъ выполнилъ къ 20 ноября на 20 проц.

Изъ всѣхъ городовъ Южной Россіи, одинъ Курскъ — тов. Даниловъ выполнилъ, не на бумагѣ-ли только, отлично мясозаготовки на 98,6 проц.

Въ Бѣлоруссіи дѣла не лучше.

Минскъ — тов. Майдель — выполнилъ 15 проц. кварт. плана. Тов. Семеновъ изъ Москвы совѣтуетъ

Страна тѣней

ВПЕЧАТЛѢНІЯ АМЕРИКАНСКАГО ЖУРНАЛИСТА

Американскій журналистъ Гарри Лангъ вмѣстѣ съ женой, въ сентябрѣ-октябрѣ 1933 года посѣтилъ совѣтскую Россію. Это былъ послѣдній этапъ длиннаго путешествія по Палестинѣ, Ближнему Востоку и Европѣ, предпринятаго для ознакомленія съ положеніемъ евреевъ. Что касается Россіи, то тамъ Лангъ путешествовали не въ качествѣ оффиціальныхъ газетныхъ корреспондентовъ, а въ роли частныхъ интуристовъ. Они посѣтили Петроградъ, Москву, Харьковъ, Кіевъ, Минскъ, Бердичевъ, а изъ этихъ городовъ, какъ центровъ, они совершили многочисленныя экскурсіи на автомобилѣ по странѣ. Супруги Лангъ не только американскіе журналисты, представители еврейской газеты «Форвертсъ» въ Нью-Іоркѣ, но и видные дѣятели американскаго рабочаго движенія, члены могучей американской организаціи, извѣстной подъ названіемъ «Американская Федерація Труда».

Супруги Лангъ — американскіе подданные, но выходцы изъ Россіи, еврейской національности, давно, за долго до Великой войны, покинувшіе Россію еще въ дѣтскомъ возрастѣ. Они достаточно владѣютъ русскимъ языкомъ, чтобы понимать своихъ собесѣдниковъ, не прибѣгая къ помощи переводчика, къ тому же съ еврейскимъ населеніемъ они говорили на юдишѣ. Въ Парижѣ они имѣли рядъ бесѣдъ, краткое содержаніе одной изъ нихъ мы позволяемъ себѣ воспроизвести въ настоящемъ очеркѣ.

— Въ Россіи насъ поразилъ не просто голодъ, не просто нищета, насъ поразила общая деградація. Деградація во всемъ — деградація въ питаніи, въ хозяйствѣ, въ семейной жизни, деградація въ одеждѣ, деградація моральная и физическая. Второе, что насъ прежде всего поразило — это то, что мы себя почувствовали въ военномъ лагерѣ или, точнѣе сказать, въ лагерѣ, въ которомъ дѣйствуетъ тюремный режимъ. Безработицы въ Россіи нѣтъ. Это вѣрно: всѣ работаютъ въ каждой семьѣ, отецъ, дѣдъ, дѣти, внуки. Но работаютъ въ обстановкѣ концентраціоннаго лагеря. Правда, первые два дня въ Петербургѣ мы были еще подъ впечатлѣніемъ тѣхъ внѣшнихъ эффектовъ, которые заранѣе подготовлены для интуристовъ и которые демонстрируются имъ, приставленными къ нимъ, гидами. И такъ сильно было это впечатлѣніе, что, несмотря на нѣкоторое предубѣжденіе противъ совѣтской власти, съ которымъ мы пріѣхали въ Россію, намъ все-же показалось: нѣтъ, здѣсь въ самомъ дѣлѣ совершается что-то серьезное и интересное...

Впрочемъ, это впечатлѣніе очень быстро разсѣялось.

Дѣйствительно, представьте себѣ страну, въ которой всѣ, кого вы только встрѣчаете — глодаютъ хлѣбъ. И ничего, кромѣ хлѣба! Вы не видите, чтобы люди спокойно садились и ѣли какія нибудь яства, или чтобы кто нибудь на ходу трызъ какія нибудь лакомства, какъ это иногда видишь въ Европѣ или въ Америкѣ — нѣтъ, походя, таясь и пряча, глодаютъ кусокъ плохо выпеченнаго хлѣба, вынимая его изъ рукава, или изъ пиджачишекъ, изможденные, голодные люди, — точно хотятъ скорѣе и побольше съѣсть, не донеся до дому, гдѣ придется дѣлиться съ другими. И это вы видите изо дня въ день, изъ города въ городъ, на всемъ протяженіи Россіи! И видя это, мы невольно думали про себя: нѣтъ: что то неблагополучно въ этой странѣ. Далѣе, ничего нельзя нигдѣ достать. Даже керосина въ столицахъ нельзя достать. И это отсутствіе всего обусловливается тѣмъ, что всѣ транспортныя средства использованы для перевозки хлѣба. А что значитъ отсутствіе керосина въ совѣтской Россіи? Это по настоящему пойметъ только тотъ, кто знаетъ, что въ совѣтскомъ городѣ изготовленіе пищи происходитъ почти исключительно на керосиновыхъ машинкахъ. Отсутствіе керосина означаетъ отсутствіе горячей пищи. Не на чемъ было подогрѣть воду, приходилось собирать щелки, чтобы раскладывать костры на дворѣ и такъ кипятить воду. И вотъ, въ такихъ условіяхъ, въ городахъ по недѣлямъ нельзя достать керосина. И мы опять сказали себѣ: нѣтъ, въ этой странѣ что-то неблагополучно.

Ѣда, ѣда! Все сосредоточено въ этой странѣ вокругъ ѣды. Всѣ молчатъ, всѣ угрюмы и испуганы, и кажется вамъ, что никого никакими средствами не заставишь говорить. И что-же? Достаточно кого бы то ни было накормить самымъ на нашъ взглядъ скромнымъ образомъ — и онъ тутъ же размякаетъ и готовъ раскрыть передъ вами душу. И мы опять не вольно подумали: Господи, какая страшная трагедія должна разыгрываться въ этой странѣ, если въ ней любой человѣкъ становится разговорчивымъ, лишь только вы ему предлагаете поѣсть...

И, дѣйствительно, печать подлинной трагедіи лежитъ на современной Россіи.

Вся страна работаетъ не покладая рукъ, не получая отдыха, работаетъ до изнеможенія. Каждый человѣкъ включенъ въ огромную машину въ качествѣ ея составной части и никакими способами не можетъ изъ нея выключиться. И что-же? Все, что ни производится въ странѣ, — все никуда не годится. Все бракъ. Это слово буквально символично для современной Россіи.

Какъ же можно объяснить это необыкновенное явленіе?

Во-первыхъ, нужно искать объясненія въ томъ, что въ Россіи нѣтъ сейчасъ рабочихъ, которые были

вызвать къ себѣ Завглавмяса и «выцукать по всѣмъ правиламъ добраго стараго времени.

Смоленскъ — тов. Зискинъ — заявляетъ, что «вся наша система мясозаготовокъ, безъ воинскихъ заградительныхъ отрядовъ ни къ черту не годится. Агитки и плакаты не помогаютъ, нужно...» Тов. Семеновъ прерываетъ его: «къ чорту плакаты, довольно агитокъ, давайте скотъ». Тов. Зискинъ сообщаетъ, что и такъ у него изъ 52 районовъ, мясо продается въ 23 районахъ. Тов. Семеновъ — «а остальные районы у васъ вегетаріанцы».

Больше всего непріятностей пришлось выслушать Завмясокомбина Бѣлоруссіи тов. Щербину. Москва его грѣла за то, что онъ занимается очковирательствомъ. Тов. Семеновъ указалъ ему на то, что у него на бумагѣ все выполнено на 100-150 проц., а на дѣлѣ Москва не получила ни одного грамма мяса. Тов. Щербинъ обѣщалъ принять реальныя мѣры». И тутъ же тов. Семеновъ добавляетъ: «Вотъ что, тов. Щербинъ, если вы не подтянетесь, то я васъ закачу подъ судъ, предупреждаю въ послѣдній разъ».

Въ среднемъ, по Бѣлоруссіи мясозаготовки выполнены на 11,7 проц. кварт. плана.

Изъ Горькаго (Ниж. Новгорода) тов. Григорьевъ сообщаетъ, что исполнилъ 28 проц. кварт. плана и открылъ 25 пунктовъ клейменія скота. Совѣтъ изъ Москвы: «поменьше думать о пунктахъ и ветеринарныхъ фельдшерицахъ, и побольше о скотѣ».

Радіотелеграфистъ.

бы профессіоналами своего дѣла. Это случайные люди, которые едва знакомы съ производствомъ и которыхъ ничего прочнаго съ этимъ производствомъ не связываетъ. Сегодня они здѣсь, завтра — тамъ. И это не только потому, что сейчасъ рабочіе по своей волѣ переходятъ съ мѣста на мѣсто, ища, гдѣ лучше, но и потому, что совѣтская власть никому не даетъ засиживаться на одномъ мѣстѣ, опасаясь, что люди, связанные между собой совмѣстной работой, окажутся способными къ сопротивленію.

Во вторыхъ, всѣ не доѣдаютъ и всѣ ослаблены. Недоѣдаютъ систематически. И недосыпаютъ. Условія жизни невыносимы. Эти невыносимыя условія жизни сочетаются съ такой постановкой труда, которая изнуряетъ до послѣдней степени. Мало того, что принята вездѣ сдѣльная работа — противъ установленія которой такъ возстаютъ американскіе рабочіе! — это было бы еще ничего. Одновременно установлены минимальныя нормы выработки. Эти нормы очень велики: всѣхъ равняютъ по рабочему, который производитъ больше всего и который за это получаетъ какую либо награду, въ видѣ билета въ театръ или дополнительнаго пайка. Эти нормы такъ опредѣлены по отдѣльнымъ часамъ, что каждый рабочій находится въ постоянномъ напряженіи. Если онъ не выполнитъ нормы, то послѣ двухъ штрафовъ ему грозитъ увольненіе. А это означаетъ не только лишеніе заработка, но и то, что рабочій будетъ выгнанъ изъ своего жилья, а его дѣти изъ школы. Рядомъ съ этимъ установлены максимальныя нормы заработной платы. При такихъ условіяхъ, ни одинъ совѣтскій рабочій не можетъ выработать, несмотря ни на какія старанія, больше извѣстнаго максимума — весьма скромнаго по своимъ размѣрамъ. Однако, и эту весьма скромную, заработную плату получить не такъ просто. Каждое предпріятіе получаетъ опредѣленное количество денегъ для всей своей дѣятельности и должно на эти средства оплатить и свои расходы по пріобрѣтенію сырья, и свои расходы по транспорту и т. д. Часто траты по этимъ статьямъ съѣдаютъ фондъ заработной платы. Что же тогда? А очень просто: рабочіе не получаютъ заработанныхъ ими денегъ.

(Продолженіе слѣдуетъ).

БЕСѢДА СЪ Г. ЛАНГОМЪ, ПОЯВИВШАЯСЯ ВЪ «СОЦІАЛИСТИЧЕСКОМЪ ВѢСТНИКѢ» (№ 79, 10-10-1933 Г.).

«... Мы были въ Кіевѣ какъ разъ въ тѣ дни, когда туда пріѣзжала французская правительственная миссія. И мы сдѣлались невольными свидѣтелями той, чисто потемкинской, инсценировки, которая была продѣлана въ этомъ городѣ къ пріѣзду «дорогихъ гостей». Наканунѣ ихъ пріѣзда, въ два часа ночи было мобилизовано все населеніе города для чистки улицъ, уборки домовъ, починки мостовыхъ и т. п. Десятки тысячъ рукъ наводили европейскій лоскъ на запущенный и загрязненный городъ.

Всѣ распредѣлительные магазины, кооперативныя лавки и т. п. были закрыты, всякое стояніе въ очередяхъ было строжайше запрещено; безпризорные, нищіе, голодные были убраны съ горизонта; на перекресткахъ главныхъ улицъ гарцовали конные милиціонеры, возсѣдавшіе на блестящихъ лошадяхъ съ вплетенными въ чолку бѣлыми лентами — картина, которую мы не видали въ Кіевѣ ни до этого дня, ни послѣ. На улицахъ фланировала празднична толпа, при видѣ которой мы вспоминали разодѣтыхъ «пейзанъ», которыхъ Потемкинъ показывалъ Екатеринѣ на берегахъ того же Днѣпра. Гости пріѣхали, посмотрѣли, были въ восторгѣ. А послѣ ихъ отъѣзда, вечеромъ того же дня декораціи были сняты, конные милиціонеры исчезли, повсюду открылись распредѣлительные пункты, и передъ ними вытянулись обычныя, хмурыя, безнадежныя, безконечныя очереди. Кіевъ не былъ исключеніемъ. Такую же, или аналогичную инсценировку намъ пришлось еще разъ наблюдать въ цѣломъ рядѣ пунктовъ при проѣздѣ заграничной делегаціи.

Кстати: мнѣ пришлось сидѣть въ большой компаніи совѣтскихъ служащихъ, директоровъ и партійцевъ въ тотъ моментъ, когда получилась газета съ интервью Эрріо, которыя заявилъ, что голода въ Россіи онъ не видѣлъ. Нужно было видѣть эти лица и слышать этотъ горькій, частью злобный смѣхъ, которымъ разразилась эта компанія при чтеніи этого интервью.

На совершенно поразительный фактъ инсценировки мнѣ пришлось натолкнуться въ Москвѣ: отправившись къ мавзолею Ленина, мы были поражены и, признаюсь, тронуты той безконечной очередью, которая тянулась передъ гробницей вождя. Достовѣрные очевидцы передавали намъ, что не только лѣтомъ, но даже и зимой, въ самые свирѣпые морозы, толпа желающихъ почтить усопшаго вождя, не прекращается и не уменьшается. Но вотъ черезъ нѣсколько дней моего пребыванія въ Москвѣ, я, къ своему величайшему удивленію, узналъ изъ случайно услышаннаго разговора двухъ комсомолокъ въ знакомой семьѣ, что всѣ члены партіи и комсомола два раза въ мѣсяцъ обязаны итти къ мавзолею... Культъ вождя по этапу...

Чтобы компенсировать рабочее время, отнимаемое этой партійной мобилизаціей, дежурные «почитатели» Ильича должны на два часа раньше выходить изъ дому.

ДЕНЬ НЕПРИМИРИМОСТИ ВЪ БѢЛГРАДѢ.

(Отъ корр. «Часового»).

12 ноября въ залѣ русскаго офицерскаго собранія состоялось торжественное засѣданіе, посвященное памяти жертвъ русской революціи и гражданской войны.

Собраніе было организовано союзомъ русскихъ писателей и журналистовъ, совмѣстно съ IV отдѣломъ Русскаго Обще-Воинскаго Союза и съ союзомъ Новаго Поколѣнія. Передъ началомъ засѣданія была отслужена торжественная панихида, во время которой отецъ Іоаннъ Сокаль произнесъ прочувственное слово. Пѣлъ галлиполійскій хоръ.

Собраніе открылось краткимъ словомъ А. И. Ксюнина, который подчеркнулъ, что не случайно собраніе организовано тремя объединившимися организаціями, въ лицѣ Русскаго Обще-Воинскаго Союза мы чтимъ прошлое борьбы съ большевиками, на національный союзъ Новаго Поколѣнія мы взираемъ съ надеждой, какъ на наше будущее, а союзъ русскихъ писателей и журналистовъ, откликающійся на злобу дня, есть наше настоящее.

Въ своей рѣчи П. Б. Струве указалъ на необходимость для всякаго народа исторической памяти. Только чтя свою исторію и черпая изъ нея примѣры для жизни, можно успѣшно бороться за будущее народа.

В. Х. Даватцъ связалъ свою рѣчь съ воспоминаніемъ о процессѣ Конради, протекавшемъ какъ разъ десять лѣтъ тому назадъ. Читая защитительную рѣчь Обера, можно поражаться, какъ ничто не измѣнилось за эти десять лѣтъ ни у большевиковъ, ни въ Западной Европѣ. Но смущаться этимъ не надо. Важно, что мы не измѣнились сами въ нашей непримиримости къ большевицкому злу, ибо тогда мы, дѣйствительно, порвемъ духовныя связи съ нашей родиной.

Представитель Новаго Поколѣнія студентъ Н. Е. Бабкинъ весьма подробно изложилъ идеологію союза, который ничуть не умаляя заслугъ старшаго поколѣнія, жаждетъ активной дѣятельности для борьбы съ большевицкимъ насиліемъ. **Н. З. Р.**

ХРОНИКА

НЬЮ-ІОРКЪ.

12 ноября 2-й Сѣверо-Американскій Отдѣлъ Обще-Воинскаго Союза и станицы — Обще-Казачья и Терско-Кубанская отмѣтили шестнадцатую годовщину основанія Добровольческой Арміи.

Въ Храмѣ Христа Спасителя прот. В. Курдюмовымъ былъ отслуженъ молебенъ съ поминовеніемъ злодѣйски убитаго Императора Николая II и всей Августѣйшей Семьи, основателей добровольческой арміи, воиновъ и всѣхъ русскихъ людей, павшихъ отъ руки большевиковъ.

Прот. Курдюмовымъ было сказано прочувственное слово, посвященное памяти погибшихъ.

Послѣ молебна въ Русскомъ Клубѣ состоялся банкетъ, на которомъ присутствовало около 100 человѣкъ.

На банкетѣ предсѣдательствовалъ ген.-маіоръ Е. С. Имнадзе.

Рѣчи были произнесены: ген. Имнадзе, атаманами обѣихъ станицъ Федоровымъ и Глуховымъ, полк. А. П. Григорьевымъ, полк. Н. Н. Ивановскимъ, предс. Крест. Союза А. Н. Гнѣвшинымъ, полковн. М. А. Борисла̀вскимъ, И. И. Черниковымъ, полк. Н. П. Рыбаковымъ, Н. А. Шаровымъ, г. г. Киселевымъ, Гульдіевымъ, Боголюбовымъ и др.

МОРСКОЙ МУЗЕЙ Е. В. КНЯЖНЫ ВѢРЫ КОНСТАНТИНОВНЫ.

Мы уже въ прошломъ году сообщали о намѣреніи Е. В. Княжны Вѣры Константиновны, устроить въ Альтенбургѣ, гдѣ она проживаетъ, собраніе всего того, что напоминаетъ о русскомъ флотѣ, или что происходитъ съ него. Ея Высочество желаетъ всячески облегчить русскимъ морякамъ сохранить всѣ морскія реликвіи, чтобы со временемъ передать ихъ въ Петербургѣ въ Морской Музей Императора Петра Великаго.

За годъ достигнуты уже серьезные результаты. Собранъ цѣлый рядъ вещей, какъ напр., кормовой флагъ съ подводной лодки «Святой Георгій», разные предметы съ кан. лодки «Бобръ», ленты съ многихъ кораблей Балтійскаго и Черноморскаго флотовъ, части морского обмундированія, цѣнныя гравюры, фотографіи, открытки съ изображеніями большинства русскихъ кораблей, фотографіи и акварели, изображающій бытъ на русскомъ флотѣ, фотографіи иностранныхъ кораблей, цѣлый рядъ манускриптовъ, удостовѣреній и другихъ пѣсьменныхъ матеріаловъ, разныя вещи, характеризующія жизнь моряковъ въ Бизертѣ и Морского корпуса въ Джебель Кебирѣ. При музеѣ составляется и библіотека, въ которой уже собраны морскія книги на разныхъ языкахъ, преимущественно о русскомъ флотѣ.

Надо надѣяться, что и въ будущемъ русскіе моряки, уже отозвавшіеся на призывъ внучки генерала-адмирала Великаго Князя Константина Николаевича, помогутъ ей довести ея дѣло до конца и сохранить для будущаго русскаго флота старыя, дорогія всѣмъ намъ реликвіи.

ГОДОВЩИНА МЕССИНСКАГО ЗЕМЛЕТРЯСЕНІЯ.

Въ декабрѣ этого года наступаетъ 25-лѣтіе спасенія русской эскадрой адм. Литвинова (въ составѣ «Цесаревича», «Славы», «Адм. Макарова» и «Богатыря») пострадавшаго отъ Мессинскаго землетрясенія населенія. Какъ извѣстно, русскіе моряки особенно отличились въ эти тяжелые дни. Мы напоминаемъ нашимъ читателямъ, что въ № 46 «Часового» посвящена особая статья этому событію.

Соборъ въ Роскильде.

ДАНІЯ.

26-го ноября въ канунъ дня рожденія Государыни Императрицы Маріи Феодоровны, возложенъ отъ имени Обще-Воинскаго Союза, букетъ цвѣтовъ съ пальмовой вѣтвью, перевязанный лентою національныхъ цвѣтовъ.

Въ депутаціи участвовали: ген.-маіоръ Потоцкій, полк. Котляревскій, кап. 2 ранга ф. Транзе, и полковникъ Баннеръ-Фогтъ и капитанъ Пономаревъ.

Для характеристики отношеній датчанъ къ эмигрантскимъ дѣламъ, сообщимъ, что организаціи поѣздки способствовалъ датчанинъ г-нъ Пенсъ, отвезшій делегацію въ своемъ автомобилѣ изъ Копенгагена въ Роскильде, пригласившій ихъ затѣмъ всѣхъ къ завтраку и доставившій ихъ такимъ же способомъ обратно въ городъ.

ПРЕОБРАЖЕНЦЫ

23 ноября исполнилось 100 лѣтъ со дня рожденія боевого командира Л. Гв. Преображенскаго полка въ Освободительную войну, генералъ-адъютанта князя Николая Николаевича Оболенскаго, умершаго въ 1898 г. въ должности командира гвардейскаго корпуса.

Князь Оболенскій являлъ собой одну изъ самыхъ привлекательныхъ личностей старой Императорской Арміи и Преображенцы до сего дня особо чтутъ память командира, водившаго ихъ черезъ Балканы до стѣнъ Константинополя. Тяжело раненый у Филлипополя и заслужившій георгіевскій крестъ побѣдой надъ турками у Ташкисена, кн. Оболенскій былъ въ 1877 г. первымъ военнымъ губернаторомъ Софіи. Дальнѣйшее прохожденіе его службы было блестящимъ и за 10 дней до кончины онъ въ Высочайшемъ присутствіи командовалъ гвардейскимъ отрядомъ при открытіи памятника Императору Александру II въ Москвѣ.

23 ноября въ Парижѣ, по почину Союза Преображенцевъ, была совершена въ храмѣ на рю Дарю торжественная панихида. Помимо дочерей и внуковъ покойнаго, почтить его память прибыли: Е. В. Кн. Гаврилъ Константиновичъ, ген. Миллеръ, ген. Кауфманъ-Туркестанскій, ген. Гулевичъ съ супругой, ген. Хольмсенъ, сенаторъ Нейдгартъ, полк.: Свѣчинъ, Поповъ, фонъ Энденъ и многіе представители гвардейскихъ объединеній и т. д.

ОТЪ РЕДАКЦІИ.

Окончаніе очерка кн. А. Е. Трубецкого «Исторія одной попытки» (№ 114-115) будетъ помѣщено въ слѣдующемъ номерѣ.

Всѣ безъ исключенія подписчики журнала, желающіе получить безплатно Справочникъ «Армія и Флотъ» (изд. 1930 года) благоволятъ сообщить объ этомъ въ контору журнала съ приложеніемъ почт. расходовъ на пересылку: во Франціи — 1 фр., заграницу — 2 фр.

РУССКАЯ ПРАГА

ДЕНЬ ПОМИНОВЕНІЯ *)

Судьба оказалась достаточно суровой по отношенію къ тѣмъ, кого она бросила на поля сраженій прямо со скамьи высшей и средней школы въ разгаръ кровопролитнѣйшей изъ извѣстныхъ человѣческихъ войнъ, затѣмъ подвергла незаслуженнымъ унизительнымъ испытаніямъ въ эксцессахъ руской революціи и, наконецъ, лишила родины, предварительно втянувъ въ самое гущу смуты и гражданской войны, послѣдовавшихъ послѣ большевицкаго переворота, 16-ю скорбную годовщину котораго мы отмѣчаемъ какъ дату руской трагедіи, безысходнаго русскаго горя.

Тысячи и тысячи представителей русской молодежи — офицеры и вольноопредѣляющіеся, студенты и воспитанники средней школы, юнкера и кадеты — почти дѣти, своими подвигами, порывомъ и жертвенностью запечатлѣли свое участіе въ сопротивленіи чуждой національнымъ интересамъ страны совѣтской власти....

Мы принуждены были уйти въ изгнаніе, а позади осталась поруганная родина, безчисленный рядъ могилъ гражданской войны — жертвъ утвердившейся въ Россіи совѣтской власти.

Но эти удары судьбы, которымъ подверглись и продолжаемъ подвергаться мы, не сравнимы съ размѣрами бѣдствія, выпавшаго на долю русскаго народа, ибо безуміе только слѣдовало за нами; оно врывалось въ оставляемые города насиліями, грабежами, убійствами, заливая ненавистью и ужасомъ теперь уже всю территорію страны. Это безуміе, мѣняя только свои формы, вотъ уже 16 лѣтъ тяготѣетъ надъ нашей Родиной. Сметаются при карательныхъ экспедиціяхъ съ лица земли цѣликомъ поселенія, цѣлыя классы населенія подвергаются систематическому физическому уничтоженію и выселяются съ населенныхъ мѣстъ цѣлыя области, люди гибнутъ на непосильныхъ принудительныхъ работахъ въ ужасныхъ условіяхъ, въ лагеряхъ, въ тюрьмахъ, въ подвалахъ ГПУ. Голодъ неизмѣнный спутникъ совѣтскаго хозяйства и системы управленія, довершаетъ народныя страданія, увеличивая безчисленныя могилы безъ имени и креста. По мѣрѣ того, какъ бѣдствія и страданія принимали затяжной характеръ, впечатлѣніе отъ нихъ на западѣ слабѣло. Эхо непрекращающихся разстрѣловъ заглушается теперь на границахъ цивилизованныхъ государствъ различными пактами и соглашеніями, но оно не должно умолкать въ нашихъ душахъ до тѣхъ поръ, пока судьбами Родины распоряжается нынѣшняя власть.

Большевики, разрушивъ всѣ общественныя организаціи, превратили человѣка въ игрушку въ рукахъ демагоговъ. Огромная страна — самодовлѣющая единица — была обречена на роль растопки мірового пожара и даже самое слово Россія было упразднено. На нашей Родинѣ нѣтъ суверенного народа, а есть милліоны людей, надъ которыми совѣтская власть производитъ безсмысленные, но крайне жестокіе соціальные опыты, приводящіе эти милліоны въ состояніе безправія, нищеты, вымиранія и безконечныхъ страданій. Народъ обнищалъ матеріально и, что еще хуже, духовно. Историческія традиціи отброшены, прошлое старательно изглаживается изъ памяти; настоящее убого, голодно, жестоко, безпросвѣтно и должно быть такимъ во имя будущаго, которое становится все менѣе соблазнительнымъ, даже для бывшихъ раньше энтузіастами. Жизнь цѣлыхъ поколѣній приносится въ жертву туманнымъ и, хуже того, невыполнимымъ стремленіямъ, принижающимъ званіе человѣка. Коммунистическая система обезличиваетъ человѣка, превращаетъ его въ машину, въ винтикъ отъ машины, безъ желаній и инициативы....

И ужасъ заключается въ томъ, что среди совѣтской дѣйствительности погасъ живой духъ человѣческой личности. Жутко становится отъ разсказовъ лицъ, прибывающихъ изъ совѣтской Россіи.

Русская эмиграція однимъ уже своимъ количествомъ, своимъ составомъ, своими разоблаченіями существа и заданій совѣтской власти, всѣмъ этимъ вмѣстѣ взятымъ, что казалось говорило: «смотри, міръ, на этотъ великій исходъ и осмысли его значеніе», отвѣтила на вопросъ, почему мы покинули Родину, почему мы въ эмиграціи.

Ей необходимо также полно, не словами только, но и дѣлами, отвѣтить на другой вопросъ, для чего здѣсь мы — политическая эмиграція?

Враги для насъ налицо. Одно отрицаніе ихъ не является еще борьбой съ ними. Наши мысли, наши силы, наше время должны быть отданы нами дѣлу реальной и нужной подготовки, способной создать дѣла и дѣйствія.

Наша непримиримость къ совѣтской власти, наше отношеніе къ первоочередной задачѣ борьбы съ нею, не имѣютъ основанія и не должны мѣняться ни въ зависимости отъ призрачныхъ успѣховъ большевиковъ въ отдѣльныхъ областяхъ внутри страны, какъ это наблюдалось въ первые годы теперь уже провалившейся пятилѣтки, ни въ связи съ ихъ удачами во внѣшней иностранной политикѣ...

Второе и третье поколѣнія эмиграціи въ ненормальныхъ условіяхъ изгнанія слишкомъ долго оставалось на положеніи молодежи и пребывало на несоотвѣтственныхъ роляхъ. Теперь оно призывается уже самою жизнью, какъ очередная смѣна, на долю которой выпало взять на свои плечи преемственно отвѣтственность за судьбы русскихъ за рубежомъ, въ условіяхъ наиболѣе трудныхъ, наиболѣе неблагодарныхъ. Но это не должно смущать эту смѣну, которая и такъ уже выходитъ съ запозданіемъ на передовыя позиціи зарубежной общественности! Суждено ли и этимъ поколѣніямъ принять участіе въ открытой борьбѣ русскаго народа съ поработившей его властью? Явятся ли они оплотомъ новой государственности, которой придется бороться съ произволомъ и насиліями въ неизбѣжный, быть можетъ, періодъ анархіи, будутъ ли они содѣйствовать лишь мирному строительству и работѣ новой власти, принеся съ собою на Родину опытъ и знанія, полученныя въ нормальной высшей школѣ Запада, — мы этого не знаемъ, но не приходится сомнѣваться въ томъ, что объединеніе людей, спаянныхъ патріотизмомъ, дисциплинированныхъ среди общей безформенности, можетъ имѣть исключительное значеніе. Несчастье Россіи вѣдь усугубляется еще и тѣмъ, что коммунизмъ истребляетъ у насъ на Родинѣ тѣ слои, которые должны бы были повести за собой по пути исцѣленія широкія народныя массы. Но неправильной была бы установка и взглядъ на эмиграцію лишь съ точки зрѣнія будущей уже освобожденной Россіи, ибо нельзя забывать о первомъ и насущномъ долгѣ эмиграціи — участіи ея въ освободительной борьбѣ.

Только пробужденіемъ вѣры въ свои нравственныя силы возможно и раскрѣпощеніе порабощенной народной воли, безъ чего немыслима успѣшная борьба.

Русская эмиграція ежегодно собирается въ эти дни въ разныхъ странахъ своего разсѣянія для того, чтобы укрѣпить въ себѣ духъ непримиримо-

*) Изъ рѣчи кап. Г. А. Орлова на собраніи, устроенномъ въ Прагѣ въ День Поминовенія 4-го ноября с. г.

сти къ совѣтской власти и помянуть тѣхъ, кто палъ въ борьбѣ съ нею и сталъ ея жертвой.

Заканчивая свое слово, я приведу слова, сказаныя десять лѣтъ тому назадъ адвокатомъ Теодоромъ Сберомъ на Лозаннскомъ процессѣ, который по существу обратился въ судъ надъ совѣтской властью. Эти слова, обращенныя подъ конецъ его обширной рѣчи къ присяжнымъ засѣдателямъ, до настоящаго времени не потеряли своего значенія и таковы:

«Когда вы удалитесь для принятія рѣшенія, васъ въ совѣщательной комнатѣ незримо окружитъ несмѣтное количество безмолвныхъ свидѣтелей.... Тѣни милліоновъ и милліоновъ русскихъ, погибшихъ отъ голода, милліоны русскихъ дѣтей. Русскіе мужчины и женщины, молодые и старики, замученные въ пыткахъ, доктора, инженеры, сестры милосердія, крестьяне, рабочіе, священники, распятые на крестѣ. И въ глубинѣ вашей совѣсти вы почувствуете всю человѣческую близость къ страждущей душѣ замученнаго русскаго народа и въ вашемъ сердцѣ найдется откликъ на тяжкія муки тѣхъ, кто и по сей день страдаетъ въ Россіи. Всѣ они до сихъ поръ взывали къ небу, моля о правосудіи. Никто имъ не далъ отвѣта. Вы, вы отвѣтите имъ»...

Присяжные засѣдатели, швейцарскіе граждане, отвѣтили на это чѣмъ могли — осужденіемъ совѣтской власти.

И по сіе время издалека, съ нашей Родины, слышатся стоны и протягиваются руки о помощи...

Послѣ настоящаго торжественнаго собранія мы соберемся молитвенно помянуть всѣ жертвы правящаго Россіей и понынѣ по истинѣ страшнаго режима.

Страшно будетъ и то, если люди, ведущіе борьбу съ такой властью, будутъ оставаться у насъ одинокими въ своей жизни и своей смерти!

ПРАГА.

20 ноября 1933 г. въ залѣ «Мѣщанской Бесѣды» состоялось собраніе, посвященное 16-ой Годовщинѣ основанія Добровольческой Арміи, устроенное Галлиполійскимъ З-вомъ въ Прагѣ, Союзомъ Участниковъ Великой войны, Каютъ-Компаніей въ Прагѣ, Союзомъ Участниковъ 1-го Кубанскаго ген. Корнилова похода, Представители Казачества и Національнаго Союза Новаго Поколѣнія.

Залъ «Мѣщанской Бесѣды» былъ наполненъ и около 60 присутствующихъ принуждено было, за неимѣніемъ свободныхъ мѣстъ, простоять все засѣданіе.

Собраніе открылъ своей рѣчью Начальникъ Группы РОВС-а въ Прагѣ полковникъ Н. А. Бигаевъ, обрисовавшій международную обстановку въ связи съ рядомъ договоровъ и признаніемъ сов. власти державами Европы и Америки. Онъ призывалъ къ тому, чтобы русскіе эмигранты, подъ вліяніемъ этого новаго испытанія еще тѣснѣе сплотились вокругъ нашего Національнаго Знамени.

Предсѣдатель Областного Правленія Об-ва Галлиполійцевъ въ ЧСР шт.-капитанъ Г. А. Орловъ указалъ на то, что часть изъ тѣхъ партій, которая волновалась и барахталась въ тылу Бѣлой Арміи, находя свою защиту за ея спиной, въ моментъ вооруженной борьбы съ большевиками на Русской землѣ, потомъ, попавъ въ изгнаніе, начали искать и указывать только ея ошибки. Но, чтобы онѣ ни говорили, Бѣлыя Арміи оставались и остаются единственной силой, которая вела съ большевиками настоящую борьбу. Приведя рядъ конкретныхъ примѣровъ о томъ, какъ относились къ своему долгу участники Бѣлаго Движенія и какъ умирали за Родину въ боевой обстановкѣ кадровые офицеры (подполк. М. Г. Ягубовъ), офицеры изъ запаса (капит. Э. К. Вильманъ). офицеры изъ студентовъ (подпор. Якубовскій), кадеты (кадетъ Морского корп. Сокало-Поповскій) и дѣти добровольцы (гимназистъ Шишковъ), онъ закончилъ рѣчь призывомъ къ активности и увѣренностью въ воскресеніе Національной Россіи.

Предсѣдатель Союза Первопоходниковъ капитанъ А. В. Кузьминскій напомнилъ собранію обстановку и исторію 1-го похода.

Предсѣдатель Каютъ-Кампаніи въ Прагѣ лейтенантъ М. С. Стахевичъ передалъ, какъ моряки 16 лѣтъ тому назадъ сражались въ непривычныхъ для нихъ условіяхъ на сушѣ съ пѣхотной винтовкой въ рукахъ, горя желаніемъ освободить Родину.

Членъ Національнаго Союза Новаго Поколѣнія А. Н. Рѣдченковъ говорилъ объ участіи молодежи въ Бѣлой Арміи и о ея задачахъ въ настоящее время.

Нач-къ Союза Участ. Великой Войны въ Прагѣ ген.-шт. полк. Тилли обрисовалъ значеніе Воинскихъ организацій, послѣ оставленія Бѣлой Арміей территоріи Россіи.

Представитель Казаковъ П. А. Скачковъ напомнилъ о совмѣстной борьбѣ казаковъ съ Добровольческой Арміей противъ большевиковъ на югѣ Россіи.

У всѣхъ присутствовавшихъ Торжественное засѣданіе этого дня оставило превосходное впечатлѣніе.

30-го ноября въ залѣ «Мѣщанской Бесѣды» состоялся банкетъ-ужинъ въ ознаменованіе дня годовщины высадки частей Русской Арміи въ Галлиполи, на Лемносѣ, Чаталджѣ и Бизертѣ, устроенный Галлиполійскимъ Землячествомъ въ Прагѣ.

Предсѣдательствовавшій на банкетѣ шт.-капитанъ Г. А. Орловъ открылъ его словомъ, въ которомъ привелъ выдержки изъ сообщеній корреспондентовъ газетъ отъ ноября мѣсяца 1920 года, которыми сопровождалось появленіе частей Русской Арміи на судахъ въ проливахъ Босфора, подчеркнувъ, что большинство газетныхъ описаній этого явленія отличалось преувеличеніемъ моральной депрессіи Бѣлыхъ войскъ, ибо черезъ сравнительно короткій промежутокъ времени на смотру Русской Арміи въ Галлиполи Главнокомандующимъ ген. Врангелемъ, части перваго корпуса дали себѣ совсѣмъ иную оцѣнку. Прошло немного лѣтъ и значеніе Галлиполи было осознано рядомъ видныхъ русскихъ людей Зарубежья, доказательствомъ чего служитъ рядъ отвѣтовъ на анкету помѣщенныхъ въ газетѣ «Галлиполи» отъ 15-11-1923 и въ слѣдующемъ ея номерѣ второмъ. Интересенъ конецъ отвѣта русскаго писателя, имя котораго сейчасъ у всѣхъ на устахъ, въ связи съ полученіемъ имъ преміи Нобеля. И. А. Бунинъ говоритъ: «... Галлиполи — часть того истинно великаго и священнаго, что явила Россія за страшные и позорные годы, часть того, что было и есть единственной надеждой на ея воскресеніе и единственнымъ оправданіемъ русскаго народа, его искупленіемъ передъ судомъ Бога и человѣчества».

Такія оцѣнки могли появиться только потому, что въ Галлиполи вокругъ русскаго національнаго знамени встало боевое охраненіе русскихъ людей, продолжающихъ борьбу съ коммунизмомъ.

Слово было закончено тостомъ за Россію, Русскія воинскія организаціи за рубежомъ, предсѣдателя Р. О. В. С. ген. Миллера, руководителей Военно-Морского Союза и Донского Корпуса.

Второй тостъ предсѣдательствующій поднялъ за Н. Н. Крамаржъ и К. П. Крамаржъ, нач-ка Группы Р. О. В. С. въ Прагѣ полк. Бигаева, присутствующихъ генераловъ, представителей Воинскихъ организацій и Каютъ-Компаніи въ Прагѣ, присутствующихъ представителей русской общественности, Казачества и Національнаго Союза Новаго Поколѣнія.

Третій тостъ и слово предсѣдательствующій посвятилъ русской женщинѣ за рубежомъ. Затѣмъ слѣдовали привѣтствія полк. Бигаева, капитана Кузьминскаго отъ имени Первопоходниковъ и др.

День партизана въ Нью-Іоркѣ

Въ субботу 11 сего ноября въ переполненномъ молящимися Храмѣ Христа Спасителя былъ отслуженъ молебенъ здравствующимъ партизаномъ съ поминовеніемъ павшихъ въ борьбѣ съ совѣтской властью въ подъяремной Россіи.

Молебенъ служилъ о. Василій Курдюмовъ съ о. Александромъ Кукулевскимъ.

Послѣ молебна, въ большомъ залѣ Русскаго Клуба, подъ предсѣдательствомъ генерала А. І. Калишевскаго состоялся митингъ русскихъ людей, посвященный Русскому Партизану.

Несмотря на ненастную погоду, собраніе, къ чести русскихъ, будь сказано, было многочисленно.

Ген. А. Какишевскій въ краткомъ вступительномъ словѣ указалъ на тотъ высокій патріотизмъ, которымъ одержимы внутренніе борцы такъ беззавѣтно отдающіе свою жизнь за Національную Россію.

Глубоко преданный Русскому Дѣлу ген. А. Калишевскій своимъ искреннимъ пламеннымъ словомъ создалъ атмосферу дышавшую братской любовью и преклоненіемъ предъ геройской самоотверженностью невѣдомыхъ рыцарей чести — русскихъ партизанъ. Закончилъ свое глубоко патріотическое слово ген. А. І. Калишевскій сообщеніемъ выдержекъ изъ письма, полученнаго имъ изъ Ленинграда, въ которомъ одинъ изъ тѣхъ, для кого устраивается День Партизана «ждетъ подарковъ».

Полк. Н. Е. Невядомскій въ сжатой формѣ четко и ясно обрисовалъ картину предательскаго отравленія русской жизни въ теченіе десятилѣтій соціалистическимъ ядовитымъ жаломъ. Талантливый оратор бросилъ русскимъ упрекъ за неумѣніе цѣнить своихъ героевъ, приведя примѣръ отношенія русской эмиграціи къ Борису Коверда и его находящейся въ нуждѣ матери.

Полк. Невядомскій замѣтилъ, что, если мы не способны выдѣлять изъ своей среды героевъ, то нашъ долгъ создать условія, въ которыхъ могли бы работать герои-партизаны и появляться сильные духомъ русскіе патріоты.

Д. А. Бусько въ простыхъ фразахъ, полныхъ глубокаго юмора, разсказалъ о томъ, какъ созда-ютъ соціалисты «сознательные элементы».

Бывшій соціалистъ Д. А. Бусько съ подкупающей искренностью призывалъ къ единенію Русскихъ Людей на почвѣ русскости, внѣ зависимости политическихъ и классовыхъ дѣленій для совмѣстной борьбы съ коммунизмомъ за Національную Россію.

М. О. Зворыко, старый колонистъ, одинъ изъ первыхъ поднявшій среди старой русской колоніи знамя борьбы за Національную Россію, воодушевленно призывалъ къ жертвенности во имя родины и русскаго народа, страдающаго подъ краснымъ игомъ.

М. О. Зворыко обратилъ вниманіе собравшихся, что никакія признанія СССР, никакія возможныя заигрыванія совѣтской власти съ крестьянствомъ не купятъ довѣрія русскаго мужика къ коммунизму.

Закончилъ свое слово М. О. Зворыко обращеніемъ всемѣрно поддержать русскаго партизана, безропотно несущаго свою жизнь за Россію, для русскихъ людей.

Н. И., недавно прибывшій изъ СССР и прослужившій у большевиковъ около года. Очевидецъ совѣтскаго «рая» — передалъ безотрадную участь русскаго народа: грязь, нищета, голодовка и безправіе.

Шапочный сборъ въ пользу Партизана далъ около 80 долларовъ.

Митингъ вынесъ единогласно слѣдующую резолюцію:

Преклоняясь передъ дѣятельностью героевъ-партизанъ въ Россіи, мы призываемъ русскихъ людей, жаждущихъ воскресенія національной Россіи, къ жертвенности на помощь этимъ борцамъ-стра-дальцамъ за родину.

М. О. Зворыко указалъ со словъ присутствовавшаго въ залѣ полк. П. А. Миронова, что днемъ передъ митингомъ партизана большая группа коммунистовъ собралась передъ Храмомъ Христа Спасителя и пыталась ворваться въ храмъ, чтобы помѣшать богослуженію. М. О. Зворыко находитъ, что объ этой попыткѣ коммунистовъ, еще не получившихъ признанія СССР, и уже начавшихъ безчинства, надлежитъ черезъ Центральное Правленіе довести до свѣдѣнія президента Ф. Рузвельта.

Затѣмъ докладывается объ арестѣ поручика П. Д. Бутца, арестованнаго якобы за угрозу убить Финкельштейна-Литвинова и какъ въѣхавшаго въ США безъ разрѣшенія, отправленнаго на Элисъ Айландъ.

Членъ Центральнаго Правленія Русскихъ Національныхъ Организацій кн. П. А. Чавчавадзе доводитъ до свѣдѣнія собравшихся, что Центральное Правленіе уже приняло всѣ мѣры къ защитѣ интересовъ П. А. Бутца и выяснило, что П. А. Бутцъ будетъ освобожденъ въ ближайшіе дни и не будетъ высланъ.

По отданіи чести вставаніемъ русскому и американскому національнымъ флагамъ — митингъ былъ объявленъ закрытымъ.

ПРАЗДНИКЪ МОРСКОГО КОРПУСА.

6-9 ноября состоялся традиціонный товарищескій обѣдъ моряковъ въ ресторанѣ «Тысяча Колоннъ», устроенный каютъ-компаніей въ Парижѣ.

Собралось болѣе 110 человѣкъ. Предсѣдательствовалъ по традиціямъ старшій по выпуску изъ Морского Корпуса флота ген. лейт. Н. А. Типольтъ.

Изъ присутствовавшихъ старшихъ членовъ морской семьи упомянемъ адмираловъ Кедрова, Клыкова, Подушкина, генераловъ Твердаго, Ермакова, кап. 1 р. Дмитріева и др.

Предсѣдательствовавшимъ были произнесены здравицы, покрытыя дружнымъ ура: за Росс. Имп. домъ и августѣйш. адмирала В. Князя Кирилла Владиміровича, за бывш. директоровъ Морск. Корпуса адм. Воеводскаго и Русина, за предсѣдателя Р. О. В. Союза, за отсутствующаго по болѣзни предсѣдателя К. Компаніи адм. Бострема и друг.

Адм. Кедровъ, послѣ своего тоста за предсѣдательствовавшаго генерала Типольта и за всѣхъ присутствовавшихъ и отсутствующихъ, адмираловъ, генераловъ и старшихъ членовъ Военно-Морской семьи, прочелъ многочисленныя (болѣе 30) привѣтствія отъ морскихъ объединеній и группъ Военно-Морского Союза, Ихъ Высочествъ Князей Сергѣя Георгіевича Романовскаго и Князя Никиты Александровича, Княжны Вѣры Константиновны, отъ журнала «Часовой» и многихъ другихъ лицъ и организацій, вспомнившихъ въ этотъ день моряковъ.

ИЗЮМСКІЕ ГУСАРЫ.

Объединеніе 11-го гусарскаго Изюмскаго генерала Дорохова полка зоветъ въ свои ряды однополчанъ. г. г. офицеровъ и гусаръ.

Писать предсѣдателю полковнику Долинскому (M-r Dolinsky. Ville de Mariette. Av. St. Simon. Lourdes. Hautes Pyrénées) или его секретарю, ротмистру Розеншильдъ Паулинъ (M-r Rosenschild, Maubourguet. H. Pyrénées.

НѢЖИНСКІЕ ГУСАРЫ

14-го октября 1933 г., въ день своего полкового праздника, Объединеніе 18-го гусарскаго Нѣжинскаго полка чествовало 150-лѣтнюю годовщину существованія полка.

На торжественномъ молебнѣ въ церкви Галлиполійскаго собранія, кромѣ чиновъ Объединенія, присутствовали Предсѣдатель Р. О. В. С. Генералъ Миллеръ, генералы Кауфманъ-Туркестанскій, Драгомировъ, Шатиловъ, Барбовичъ, Чекотовскій, Пушковъ и представители гусарскихъ полковъ: Ахтырскаго, Сумского, Лубенскаго, Клястицкаго, Кіевскаго и Ингерманландскаго, выдѣлившихъ отъ себя при возстановленіи въ 1896 году Нѣжинскаго полка эскадроны на его формированіе.

По окончаніи молебна, всѣ присутствующіе были приглашены въ большой залъ Галлиполійскаго Собранія, гдѣ былъ сервированъ столъ для товарищеской трапезы.

Передъ началомъ ужина, бывшій командиръ полка, генералъ Ромейко-Гурко, сказалъ слово въ честь полка и просилъ присутствующихъ выслушать краткое сообщеніе по исторіи полка. Сообщеніе это было блестяще сдѣлано полковникомъ Ковалевскимъ.

Во время ужина говорились рѣчи и тосты. За рѣчью генерала Миллера послѣдовали рѣчи и тосты дорогихъ гостей.

Съ глубокой признательностью приняли Нѣжинцы скромные адреса, поднесенные имъ по случаю торжественнаго дня Сумцами, однобригадниками - Черниговцами и Объединеніемъ Тверского Кавалерійскаго Училища. Тостъ въ стихотворной формѣ стараго Нѣжинскаго Драгуна — полковника Ковалевскаго и отвѣтные тосты Предсѣдателя Объединенія, полк. Случевскаго и др. чиновъ Объединенія встрѣчались громкимъ «ура» присутствующихъ.

Многочисленныя привѣтствія полученныя Объединеніемъ въ этотъ знаменательный для полка день съ разныхъ концовъ свѣта, какъ отъ однополчанъ, такъ и отъ прежде служившихъ въ полку офицеровъ и художественый, собственной работы, цѣнный подарокъ къ юбилею полка, присланный изъ Сербіи полковникомъ Левандовскимъ, лишній разъ подчеркнули ту крѣпкую связь, которая существуетъ между Нѣжинцами, и любовь ихъ къ родному полку.

Надолго затянулась бесѣда дружной гусарской семьи Нѣжинцевъ и воспоминаніе о 14-мъ октября 1933 года, днѣ 150-ти лѣтія родного полка, долго будетъ жить въ ихъ сердцахъ.

ДАЛЬНІЙ ВОСТОКЪ.

9-го декабря (26 ноября) минувшаго года, въ Шанхаѣ, въ день полкового праздника 1-го Сибирскаго Стрѣлковаго Его Величества полка, группою ранѣе служившихъ въ этомъ полку г. г. офицеровъ было положено основаніе для формированія кадра славныхъ Сибирскихъ Государевыхъ стрѣлковъ.

Этотъ кадръ полка въ настоящее время пополняется неимѣющими кадровъ своихъ частей г. г. офицерами-сибиряками и молодыми добровольцами, которымъ старые офицеры передаютъ духъ и славныя традиціи Сибирскихъ Стрѣлковъ.

Возглавляетъ кадръ полка старшій на Дальнемъ Востокѣ, изъ служившихъ въ полку офицеровъ, — полковникъ Николаевъ (выпуска въ полкъ 1907 года) и управленіе кадромъ находится въ Шанхаѣ.

Итакъ, послѣ 15-лѣтняго небытія, кадръ 1-го Сибирскаго Стрѣлковаго Его Величества полка съ Дальняго Востока шлетъ свой сердечный привѣтъ своему бывшему славному командиру, учителю и воспитателю — генералу Михаилу Федоровичу Квѣцинскому; старѣйшему изъ офицеровъ полка — генералу Владиміру Александровичу Добржанскому и всѣмъ нынѣ здравствующимъ бывшимъ Сибирскимъ Государевымъ стрѣлкамъ.

Адресъ кадра полка: Mr. Nicolaeff, P. O. box 1980, Schanghaï, China.

ПРАЗДНОВАНІЕ 100-ЛѢТІЯ НИКОЛАЕВСКАГО КАДЕТСКАГО КОРПУСА.

10 декабря Николаевскій кадетскій корпусъ справлялъ въ Парижѣ 100-лѣтній юбилей своего основанія.

Торжество по случаю 100-лѣтія корпуса, организованное «Обществомъ вспомоществованія бывшимъ воспитанникамъ Николаевскаго кадетскаго корпуса», началось молебствіемъ въ церкви на рю Дарю, въ Парижѣ, передъ иконой Св. Благов. Князя Александра Невскаго, сооруженной на собранныя эмигрантами - кадетами средства. Собралось на молебствіе болѣе 40 кадетъ, какъ проживающихъ въ Парижѣ, такъ и пріѣхавшихъ изъ провинціи. Послѣ молебствія состоялось торжественное собраніе (въ помѣщеніи О-ва Галлиполійцевъ), куда прибыли находившіеся на молебнѣ и нѣкоторые изъ запоздавшихъ на таковое. Предсѣдательствующимъ въ собраніи былъ старѣйшій кадетъ — генералъ-лейтенантъ Е. К. Миллеръ, который, открывъ собраніе рѣчью, посвященной корпусу, предоставилъ слово предсѣдателю Об-ва вспом. бывш. воспит. корпуса В. Н. Лабзину. Послѣдній прочелъ составленную имъ «Памятку» о корпусѣ, изданную Обществомъ, послѣ чего выступилъ съ «воспоминаніемъ» питомецъ корпуса генералъ-лейтенантъ И. Е. Эрдели, а затѣмъ бывшій воспитатель корпуса полковникъ Г. Д. Дитерихсъ прочелъ воспоминанія, съ педагогической точки зрѣнія, о «Директорахъ и кадетахъ корпуса». Затѣмъ были прочитаны присланныя поздравленія и послѣ почтенія памяти любимаго директора Я. А. Дружинина, Собраніе было закрыто и присутствовавшіе приглашены въ верхній залъ на обѣдъ, за которымъ первый тостъ, провозглашенный Е. К. Миллеромъ, былъ за «родной корпусъ», а затѣмъ за Августѣйшаго кадета Е.И.В. Князя А. Г. Романовскаго Герцога Лейхтенбергскаго, не присутствовавшаго за отъѣздомъ; слѣдующій тостъ былъ провозглашенъ предсѣдателемъ Общества за старѣйшаго изъ присутствовавшихъ кадетъ — Е. К. Миллера, послѣ чего выступали кадеты со своими воспоминаніями о горячо любимомъ корпусѣ. Полковникъ К. В. Балашевъ, кадетъ корпуса и вице-предсѣдатель о-ва порадовалъ собравшихся своимъ прекраснымъ пѣніемъ.

Среди кадетъ, изъ коихъ нѣкоторые были съ женами, присутствовали: Е. К. Миллеръ, И. Е. Эрдели, В. Н. Лабзинъ, А. Г. Ивановъ, Н. Н. Стоговъ, К. В. Козловъ, А. П. Гревсъ, М. Н. Сиверсъ, Л. И. Булацель, С. Н. Данилевскій, В. И. Семеновъ, члены Правленія Общества Г. М. Полтининъ, Ф. М. Малининъ, А. А. Пашковъ, А. Г. Сафоновъ, А. А. Швецовъ, воспитатель корпуса Г. Д. Дитерихсъ, врачъ корпуса А. К. Массенъ и другіе.

По просьбѣ группы кадетъ корпуса — 11 человѣкъ, живущихъ на Ривьерѣ, архіепископомъ Владиміромъ, въ сослуженіи съ настоятелемъ Собора прот. Любимовымъ и протодіакономъ, въ тотъ же день было отслужено молебствіе въ Ниццѣ, о чемъ они и сообщили предсѣдателю Об-ва, одновременно съ поздравленіемъ съ днемъ юбилея.

Незабытыя могилы

† ГЕН.-МАЮРЪ Ф. Л. ЧИЖИКОВЪ.

6-го сего ноября, въ г. Гельсингфорсѣ, послѣ тяжелой болѣзни скончался генералъ-маіоръ Ф. Л. Чижиковъ. Покойный родился 1 сентября 1868 года на Кавказѣ. Окончилъ Кіевскій корп. и Михайловское арт. уч. въ 1892 году. Служба: въ артиллерійскихъ частяхъ въ Финляндіи, откуда и вышелъ на Великую войну командиромъ батареи. Всѣ боевыя награда до Ордена Св. Георгія 4-ой ст., Георгіевское Оружіе, а также англійскіе и бельгійскіе ордена. Однимъ изъ первыхъ отозвался на зовъ генерала Алексѣева, оставаясь въ рядахъ участниковъ Бѣлаго движенія до самаго конца, въ составѣ бронепоѣздныхъ частей. Въ 1923 году пріѣхалъ въ Гельсингфорсъ, гдѣ въ теченіи 10 лѣтъ работалъ простымъ рабочимъ на одномъ изъ мѣстныхъ заводовъ. Тяжелая работа подточила его здоровье и простуда, перешедшая въ воспаленіе легкихъ, осложненныя болѣзнью раны ноги — преждевременно свели его въ могилу. Всегда ровный, рѣшительный, требовательный къ себѣ и другимъ — онъ былъ примѣромъ для подчиненныхъ и поддерживалъ сознаніе обязанности слу Всеобщая любовь, глубокое уваженія горячо любимой Родинѣ. женіе и преданность — со стороны его соратниковъ и друзей. Страшную боль утраты чувствуемъ мы, его любившіе. Не судилъ Господь Богъ покоиться ему на горячо любимой имъ Родинѣ; чужая, но гостепріимная Финляндія, приняла его прахъ съ миромъ. Спи спокойно, вѣрный рыцарь Бѣлой Мечты. Твои завѣты кляемся выполнить. Вѣчная память!

Полковникъ **Ф. Каминскій.**

† ГЕН.-ЛЕЙТ. РИМСКІЙ - КОРСАКОВЪ.

8-го ноября скончался въ Вильеле-бель директоръ мѣстнаго корпусалицея генералъ - лейтенантъ Владиміръ Валеріановичъ Римскій Корсаковъ, одинъ изъ старѣйшихъ офицеровъ нашей бригады.

По окончаніи Полтавскаго корпуса, а затѣмъ Александровскаго военнаго училища, онъ былъ произведенъ въ офицеры въ 1879 году, Л. Гв. въ Павловскій полкъ. Окончилъ Военно-Юридическую Академію, по окончаніи которой служилъ въ Военно-Судебномъ вѣдомствѣ.

Будучи уже военнымъ судьей и имѣя влеченіе къ педагогической дѣятельности, онъ перешелъ въ военно-учебное вѣдомство и былъ назначенъ сперва инспекторомъ, а потомъ директоромъ 1-го Московскаго кад. корпуса, которымъ завѣдывалъ до самой революціи, вкладывая всѣ свои силы и свою душу въ дѣло образованія и воспитанія нашего военнаго юношества.

Въ эмиграціи покойный В. В. былъ сперва директоромъ корпуса въ Бѣлой Церкви, въ Сербіи, а затѣмъ былъ основателемъ и руководителемъ лицея-корпуса въ Вилье. Здѣсь онъ не щадилъ своихъ силъ и онѣ были подорваны трудными условіями работы при настоящемъ положеніи эмиграціи.

Въ лицѣ покойнаго Владиміра Валеріановича сходитъ въ могилу выдающійся, просвѣщенный, гуманный педагогъ и человѣкъ прекрасной души и отзывчиваго сердца. Миръ его праху! **А. С.**

† ПОЛК. ЯХНОВЪ.

24 ноября с. г., въ гор. Гренобле скончался Корниловскаго ударнаго полка и бывшій к-ръ б-на Корниловскаго военнаго училища полковникъ Николай Іосифовичъ Яхновъ.

Великая война застала полк. Яхнова курсовымъ офицеромъ Одесскаго военнаго училища. Въ 1915 году онъ по собственному желанію ушелъ въ Дѣйствующую Армію, гдѣ, за отличіе былъ награжденъ орденомъ Св. Георгія 4 ст.

Въ началѣ Гражданской войны участвовалъ въ бояхъ противъ большевиковъ въ отрядѣ ген. Шкуро. Командовалъ въ Добр. Арміи пластунскимъ батальономъ. Какъ офицеръ Военно учебн. заведенія, переведенъ въ сформировавшіеся «Ставропольскіе ускоренные курсы для подготовки офицеровъ пѣхоты». Когда Ставропольскіе курсы были переименованы въ Корниловскую пѣхотную юнкерскую школу, полк. Яхновъ остался к-ромъ батальона, а въ 1920 г., во главѣ б-на эвакуировался въ Галлиполи, гдѣ въ 1912 году былъ переведенъ въ Корниловскій ударный полкъ.

Память о немъ никогда не угаснетъ въ училищѣ и въ сердцахъ его питомцевъ, воспитанниковъ 1 и 2 выпусковъ. **Полк. Керамановъ.**

† А. М. ПЕТРЯЕВЪ.

Въ Бѣлградѣ скоропостижно скончался б. посланникъ въ Софіи, А. М. Петряевъ. Покойный принадлежалъ къ одному изъ образованнѣйшихъ русскихъ людей, говорилъ на 14 языкахъ и въ послѣднее время служилъ въ Юго-славянскомъ Министерствѣ Иностранныхъ Дѣлъ.

Работая въ архивѣ Главнокомандующаго ген. Врангеля надъ матеріалами къ моей книгѣ «Годы», я убѣдился, какую существенную помощь оказывалъ покойный дипломатъ русскому офицерству въ дни незабываемыхъ гоненій во время Стамболійскаго. Ему же принадлежитъ честь открытія хора Жарова, пріобрѣтшаго сей часъ всемірную извѣстность: онъ первый содѣйствовалъ образованію этого хора и пропагандировалъ его въ софійскомъ обществѣ. Жаровъ никогда не забывалъ этой услуги.

Его похороны превратились въ русско-сербскую манифестацію. Отпѣваніе совершалъ епископъ Викентій, какъ представитель патріарха Варнавы, въ настоящее время тяжело больного. Его Величество Король Александръ повелѣлъ возложить отъ своего имени роскошный вѣнокъ. На отпѣваніи присутствовалъ Министръ Иностранныхъ Дѣлъ Б. Евтичъ съ высшими чинами министерства.

Надъ гробомъ покойнаго было произнесено много рѣчей, въ которыхъ выявились заслуги А. М. передъ Сербіей, начиная съ тѣхъ дней, когда онъ былъ консуломъ въ Македоніи и кончая временемъ, когда въ его рукахъ сосредоточилась вся политика Ближняго Востока Россійскаго Министерства Иностранныхъ Дѣлъ.

Вѣчная память почившему, которому не удалось дожить до дня освобожденія Родины, которую онъ горячо любилъ!

В. Даватцъ.

† ГЕН.-МАЮРЪ ЮРКЕВИЧЪ.

26 сентября по ст. ст. 1932 г., въ Тифлисѣ, послѣ продолжительной болѣзни скончался, 82 лѣтъ отъ роду, генералъ-маіоръ въ отставкѣ Михаилъ Николаевичъ Юркевичъ.

Родился онъ въ 1851 году; по окончаніи 1-ой Военной Гимназіи и Дворянскаго полка, въ 1871 г. произведенъ въ офицеры въ 154 пѣхотный Дербентскій полкъ, въ составѣ котораго участвуетъ и раненъ въ руку въ Русско-Турецкой войнѣ 1877-78 гг. Въ Великую войну вновь добровольно принимаетъ участіе въ 3-ей войнѣ на Кавказскомъ фронтѣ, командуя ополченской бригадой.

У покойнаго было четыре сына — всѣ участвовали въ послѣдней войнѣ и двое изъ нихъ погибли.

† ПОРУЧИКЪ МАНАКОВЪ.

8-го сего октября, въ Ригѣ, отъ болѣзни сердца умеръ поручикъ Борисъ Дмитріевичъ Манаковъ. Покойный числился по инженернымъ войскамъ, образованіе получилъ въ Петербургѣ — въ Политехническомъ институтѣ и Школѣ прапорщиковъ инженерныхъ войскъ. Отличаясь горячимъ патріотизмомъ, пор. Манаковъ, не смотря на то, что болѣзнь глазъ освобождала его отъ мобилизаціи, добровольно вступилъ въ дѣйствующую армію и провелъ кампанію въ рядахъ Отдѣльной Инженерной роты при 16 пѣхотной дивизіи на Юго-западномъ фронтѣ.

Вернувшись послѣ развала арміи въ свой родной Архангельскъ, онъ не замедлилъ вступить въ ряды Добровольческой дружины и принялъ дѣятельное участіе въ операціяхъ противъ большевиковъ совмѣстно съ англичанами и французами, а впослѣдствіи при штабѣ генерала Миллера. Заслуги покойнаго были отмѣчены Георгіевскимъ крестомъ 4 степени, а также англійскимъ и французскимъ орденами.

Перейдя въ эмиграцію, пор. Манаковъ побывалъ во многихъ государствахъ Европы и осѣлъ въ Латвіи.

Отличаясь рѣдкой энергіей и общительностью, покойный имѣлъ громадный кругъ друзей и знакомыхъ, какъ въ Россіи, такъ и среди эмиграціи. Со многими онъ велъ обширную переписку, обмѣниваясь информаціей, дѣлясь переживаніями, подерживая надежду, подымая бодрость духа. Судьба не дала ему возможности дожить до исполненія завѣтныхъ желаній, жестоко прервавъ жизнь на 46 году.

Г. Вызуль.

† ГАРД. П. А. ЩУРОВЪ.

Въ монастырѣ св. Іова Почневскаго, въ Прикарпатской Руси, 18 августа 1933 г. тихо почилъ, послѣ тяжелой болѣзни іеромонахъ Іовъ, въ міру гардемаринъ выпуска 1925 года Морского Корпуса въ Бизертѣ **Павелъ Александровичъ Щуровъ.**

† ГЕН.-МАІОРЪ А. Д. БОЛТУНОВЪ.

21 окт. с. г. на минѣ Перникъ въ Болгаріи, послѣ тяжкой и продолжительной болѣзни скончался ген. шт. ген.-маіоръ Александръ Дмитріевичъ Болтуновъ, бывшій к-ръ 155 п. Кубинскаго полка въ Великую войну и Начальникъ Военныхъ Училищъ Кубанскаго, Алексѣевскаго и Николаевскаго Инженернаго въ эмиграціи.

† ПОЛК. А. А. ЛЕБО.

Полковникъ Александръ Александровичъ **Лебо** скончался въ апрѣлѣ въ г. Ліонѣ. Окончилъ С.-Петербургское пѣх. юнк. училище въ 1893 г. Служба: 91 пѣх. Двинскій полкъ, Отдѣльный корпусъ Пограничной стражи въ Черноморской бригадѣ. Въ Великую войну находился въ Персіи въ составѣ 1-го отд. экспед. корпуса. Въ Гражданской войнѣ: въ составѣ 2 кон. офиц. ген. Дроздовскаго полка и комендантомъ штаба 2-й кавал. дивизіи.

† ЛЕЙТ. О. В. ВИЛЬКЕНЪ.

12-го августа с. г., въ г. Копенгагенѣ скончался флота лейтенантъ Оскаръ Викторовичъ **Вилькенъ.**

По окончаніи Морского корпуса въ 1912 году, О. В. Вилькенъ былъ назначенъ на крейсеръ «Адмиралъ Макаровъ», на коемъ провелъ всю Великую войну, получивъ за отличія въ бояхъ три боевыя награды. Въ 1929 г. онъ принялъ участіе въ походѣ «Китобоя», посыльнаго судна, совершившаго, послѣ ликвидаціи Сѣверо-Западной арміи, славный походъ изъ Ревеля въ Севастополь. На «Китобоѣ» лейтенантъ Вильконъ былъ сперва штурманскимъ, а затѣмъ и старшимъ офицеромъ. При эвакуаціи арміи изъ Крыма — участвовалъ въ таковой, и потомъ находился въ Бизертѣ до полнаго разоруженія Русскаго Флота .

Происходя изъ морской семьи, покойный близко принималъ къ сердцу интересы флота, живо интересуясь также общественными дѣлами русской колоніи. Такъ, не задолго до своей кончины онъ былъ выбранъ секретаремъ «Союза взаимопомощи русскихъ офицеровъ въ Даніи», но тяжелая болѣзнь — зараженіе крови, свела его въ могилу въ разцвѣтѣ силъ: ему было всего 40 лѣтъ.

† ГЕН.-МАІОРЪ Н. Н. ТУНЦЕЛЬМАНЪ.

31-го іюля с. г. въ г. Копенгагенѣ скончался членъ Правленія «Союза взаимопомощи русскихъ офицеровъ въ Даніи» генералъ-маіоръ Николай Николаевичъ **Тунцельманъ фонъ Адлерфлугъ.**

Покойный, по окончаніи Пажескаго Е. И. В. Корпуса, былъ произведенъ въ офицеры въ 1887 году л. гв. въ Семеновскій полкъ, гдѣ и прослужилъ 27 лѣтъ. Въ 1914 году онъ былъ назначенъ командиромъ 86-го пѣх. Вильманстрандскаго полка, съ коимъ и вступилъ на войну. Въ бояхъ подъ Лодзью былъ раненъ и несомый на носилкахъ, попалъ подъ пулеметный огонь противника, причемъ получилъ 12 пулевыхъ раненій въ ногу. Послѣ продолжительнаго леченія — нога должна была быть ампутирована настолько высоко, что онъ не могъ пользоваться протезой, а долженъ былъ ходить на костыляхъ.

Въ Данію генералъ Тунцельманъ попалъ въ 1924 году, куда его выпустили, какъ инвалида и эстонскаго уроженца.

Благодаря своему спокойному и выдержанному характеру, покойный пользовался всеобщими симпатіями.

РОЗЫСКЪ.

Дочь Вѣра Антоновна розыскиваетъ отца Антона Александровича Багріи, родившагося въ 1868 г., въ гор. Севастополѣ, бывшаго капитана 8-го п. Эстляндскаго полка. Адресъ дочери:

Pologne, m. Brześć, ul. Listowskiego № 10-a. m. 1, — Wiera Kulaj.

† ПОДПОЛКОВНИКЪ В. А. АНАНЬИНЪ

Въ Ригѣ умеръ 21 іюля 1933 г. подполковникъ Василій Акимовичъ Ананьинъ. Родился онъ въ С.-Петербургѣ 28 февр. 1865 г. По окончаніи С. П. Бургскаго пѣх. юнк. Училища произведенъ въ подпоручики 15 окт. 1886 г. въ 94 Енисейскій пѣхотн. полкъ. На войну выступилъ командиромъ 1 бат. 270-го пѣх. Гатчинскаго полка. 12 октября 1918 г. зачислился въ Островскій добр. Отрядъ. 14 марта 1919 г. въ Сѣв. Западн. Арміи назначенъ командиромъ 2-го Островскаго стр. полка, а затѣмъ начальникомъ Этапной части Сѣв. Зап. Арміи.

По расформированіи Сѣв. Зап. Арміи поселился въ Ригѣ, гдѣ до дня смерти своей состоялъ дѣятельнымъ членомъ Общества взаимопомощи русскихъ военнослужащихъ.

А. Л.

— † 27 мая 1933 года въ Петроградѣ скончался отъ грудной жабы капитанъ 2 ранга **Михаилъ Львовичъ Бертенсонъ.**

— † 29 мая, послѣ тяжелой болѣзни въ Парижѣ скончался старшій лейтенантъ **Сергѣй Александровичъ Реймерсъ.**

— † 14 сентября въ Тшебовѣ Моравской (Чехословакія) скончался капитанъ 1 ранга **Михаилъ Аркадьевичъ Елагинъ.**

— † 29 октября тамъ же скончался отъ разрыва сердца старшій лейтенантъ **Сергѣй Васильевичъ Плѣшко.**

— Въ Гельсингфорсѣ, 30 мая скончался, послѣ тяжелой болѣзни кап. 2 р. **Борисъ Леонидовичъ Седерхольмъ,** прославившійся переведенной на всѣ языки книгой «Въ странѣ Непа и Чека», впервые за-грани-цей открывшей всѣ ужасы Соловецкой тюрьмы.

РОДОСЛОВНЫЯ

Справки по русск. и иностр. родамъ. Отыск. и худож. выполн. гербовъ и родосл. таблицъ. Отыск. правъ на титулы, дворянство, фамиліи, наслѣдство, переводы документ. и т. д. До 12 час. дня или письменно:
HERALDICA. новый адресъ:
27, rue George Sand, Paris (16).
Tél.: Jasmin 32-53.

ПРЕДСТАВИТЕЛЬСТВО «ЧАСОВОГО» ВЪ ПРАГѢ

В. В. Коньковъ и В. П. Петровскій

(Подписка принимается лично или почт. переводами)
Пріемъ и розничная продажа:

В. В. Коньковъ — ежедневно отъ 12 до 14 ч. въ Столовой Галлиполійскаго Землячества.

Д. Д. Доброхотовъ — ежедневно (кромѣ праздниковъ) отъ 18 до 19 ч. въ пом. Русскаго Кооператива Praha II, Jecna nl. 17

Подписка для Чехіи:
1 годъ — 115 ч. кр., 6 м. — 60 ч. кр., 3 м. — 30 ч кр.
Цѣна отд. №-ра 5 ч. кр.

Restaurant Caucase

23, rue de la Huchette — PARIS (5)
Métro : Saint-Michel

PRIX FIXE 6 francs et à la Carte

PASSY PENSION SELECT

Мебл. комнаты отъ 250 фр. Безплатный залъ для товарищескихъ обѣдовъ.
Ресторанъ при-фиксъ 10 фр.
8, rue Guichard, métro Muette.

Mme JABAMIAN, извѣстн. во всемъ мірѣ своимъ гаданіемъ, согласно древн. рит. Tarot. Bohémien. Предск. дат. Консульт. также письм. Сеансы отъ 15 фр. Ежедн. отъ 11 до 7 ч. веч. **10, Pl. Clichy,** 3 эт.

УКРѢПЛЯЙТЕ нервы
омолаживайте организмъ

и вы будете здоровы и трудоспособны. Современный человѣкъ живетъ уже много лѣтъ въ обстановкѣ крайняго нервнаго напряженія. Всякаго рода депрессія, неврастенія, малокровіе, психозъ, мигрени, головныя и др. боли, упадокъ силъ, апатія, безсонница, нервные запоры — вотъ чѣмъ страдаетъ едва ли не каждый изъ насъ. Со временемъ разстройство нервной системы влечетъ и болѣе тяжкія послѣдствія, а именно: ослабленіе активности энергіи — жизнетворныхъ железъ и нарушеніе функцій всѣхъ органовъ, что и является основной причиной **всѣхъ болѣзней, преждевременной старости и часто ранней смерти.** Между тѣмъ, научно установлено, что организмъ насыщенный **гормональной субстанціей** изъ жизнетворныхъ железъ молодыхъ животныхъ (какъ медикаментъ **Калефлюидъ**) омолаживается, возстанавливаетъ свое равновѣсіе, нервы и силы и будучи **возрожденнымъ,** снова начинаетъ пользоваться всѣми радостями **здоровой жизни.** За недостаткомъ мѣста, всѣхъ, кто интересуется этимъ методомъ леченія, просимъ сообщить адресъ, по которому мы вышлемъ совершенно **безплатно** описаніе съ многочисленными аттестац. профессоровъ и врачей міра. **КАЛЕФЛЮИДЪ** засл. высш. наградъ на выставкахъ Европ. Госуд. и продается въ больш. аптекахъ всего міра, гдѣ нѣтъ, туда — высыл. налож. платеж. Безплатно — требуйте у насъ брошюру «Причины и лѣченіе болѣзней» Пишите: **Laboratoire «KALEFLUID», 66, Boulevard Exelmans (villa № 3) — Bureau 9. Paris (16).**

Югославія: М. Марковичъ, ул. Краля Милана 15. Бѣлградъ. **Румынія:** Татарскій Str. Isvor 43. Bucarest 6. **Польша.** Maison «Ergos», Маршалковская, 62. Варшава. **Бельгія:** Аптека Gouchman, 16, Av. Oscar Goidsenhoven, Uccle Bruxelles.

Чехословакія: Tchintchikoff, Legerova 72. Prague 12.

Манчжуго: — Харбинъ, Грузинская № 10, Мюллеръ.

ОТРЫВНЫЕ КАЛЕНДАРИ

Зар. Союза Русскихъ Военныхъ Инвалидовъ.
Цѣна безъ паспарту 10 франковъ.
Пересылка во Францію 10%, заграницу 20%.
Выписывать изъ конторы «Часового».
ПОДПИСЧИКИ ЖУРНАЛА ЗА ПЕРЕСЫЛКУ НЕ ПЛАТЯТЪ.

ENGLISHMAN, бывш. препод. гимн. Флерова въ Москвѣ, ищу урок. въ Парижѣ. Walton, 72, av. de la Reine, Boulogne (Seine)

Пом. Прис. Повѣреннаго
(б. офиц. инж. войскъ)
Георгій Васильевичъ КУРЛОВЪ
переѣхалъ
7-bis, rue des Eaux (16e). Отъ 5 до 7 часовъ.
Tél.: Jasmin 23-81. Métro: Passy.

ВЫШЕЛЪ ИЗЪ ПЕЧАТИ ТОМЪ 7-й
БѢЛАГО ДѢЛА
Цѣна 50 фр. Пересылка 5 фр.
Выписывать черезъ «Часовой»

TRANSPORTS - DEMENAGEMENTS
Livraisons Paris et Banlieue
M. G. AFANACIEFF
10, rue de Plélo - PARIS (XVe)
Téléph. Vaugirard 45-20

ОТКРЫТА ПОДПИСКА на 1934 г.

НА ГАЗЕТУ

ВОЗРОЖДЕНІЕ

ОРГАНЪ НЕЗАВИСИМОЙ НАЦІОНАЛЬНОЙ МЫСЛИ

ГОДЪ ИЗДАНІЯ ДЕВЯТЫЙ

2, rue de Sèze - PARIS (9e)

◆

ЦѢНА ПОДПИСКИ:

	1 мѣс.	3 мѣс.	6 мѣс.	12 мѣс.
Во Франціи:	**14 фр.**	**40 фр.**	**75 фр.**	**145 фр.**
Заграницей:	**25 фр.**	**70 фр.**	**135 фр.**	**265 фр.**

Абоненты библіотеки при газетѣ «Возрожденіе» пользуются льготными условіями подписки (см. объявленіе библіотеки).

ПЕРЕМѢНА АДРЕСА — ОДИНЪ ФРАНКЪ.

Подписываться на газету можно: въ конторѣ газеты; во всѣхъ почт. конторахъ Франціи взносомъ на почтовый текущій счетъ газеты — **LA RENAISSANCE 781 - 81, PARIS,** также простымъ почтовымъ переводомъ или денежнымъ письмомъ; заграницей — почтовымъ переводомъ, заказнымъ денежнымъ письмомъ, банковскимъ чекомъ или у мѣстн. представителей.

КНИЖНЫЙ СКЛАДЪ
БИБЛІОТЕКА
СКЛАДЪ ГРАММОФОН. ПЛАСТИНОКЪ

при газетѣ

„ВОЗРОЖДЕНІЕ“

2, rue de Séze—PARIS (9) **Téléphone: Opéra 60-32; 60-33; 60-34**

◆

ВСѢ РУССКІЯ КНИГИ ПО ВСѢМЪ ОТРАСЛЯМЪ ЛИТЕРАТУРЫ, НАУКИ И ИСКУССТВА. ДОВОЕННЫЯ И ЗАРУБЕЖНЫЯ ИЗДАНІЯ. Подписчики газеты имѣютъ право пріобрѣтать ПОЛН. СОБР. СОЧИНЕНІЙ РУССК. КЛАССИКОВЪ и др. книги ПО ЛЬГОТНЫМЪ ЦѢНАМЪ. Въ періодъ отъ 1 декабря 1933 г. и до 15 января 1934 г. ДѢТСКІЯ КНИГИ отпускаются ПОДПИСЧИКАМЪ И ЧИТАТЕЛЯМЪ по значительно уменьшеннымъ цѣнамъ. Подробности — въ газетѣ.

БОЛЬШАЯ БИБЛІОТЕКА русскихъ, франц. и англ. книгъ.

Абонементъ 8 фр. въ мѣсяцъ.

Въ провинціи обмѣнъ по почтѣ.

Полн. каталогъ съ условіями подписки — 2 фр. 50 сант.

ВСѢ РУССКІЯ ГРАМ. ПЛАСТИНКИ. НОВЫЙ КАТАЛОГЪ высыл. по требованіямъ БЕЗПЛАТНО.

ОТКРЫТА ПОДПИСКА на 1934 годъ

на единственный иллюстрированный

двухнедѣльный

военный и военно-морской журналъ

6-й ГОДЪ

„ЧАСОВОЙ“

ИЗДАНІЯ

Органъ связи русскаго воинства за рубежомъ подъ редакціей В. В. ОРѢХОВА.
Редакторы отдѣловъ: Военно-Морского С. К. Терещенко, Литературнаго: Евгеній Тарусскій.

ПОДПИСНАЯ ЦѢНА:

ВО ФРАНЦІИ:		ЗА ГРАНИЦЕЙ:	
На 3 мѣс.	15 фр.	На 3 мѣс.	20 фр.
» 6 мѣс.	30 фр.	» 6 мѣс.	40 фр.
Годовая	60 фр.	Годовая	80 фр.
Цѣна отд. №-ра	3 фр.	Цѣна отд. №-ра	4 фр.

Примѣчаніе: Для Болгаріи — французскій тарифъ.

Всѣ годовые подписчики, подписавшіеся до 10-го января 1934 г.
(послѣдній срокъ — дата почт. штемпеля 10-го января 1934 г.) получатъ

БЕЗПЛАТНОЕ ПРИЛОЖЕНІЕ

Отрывной календарь русскихъ военныхъ инвалидовъ на 1934 г.

и право участія во Французской Національной Лотереѣ

(подписавшіеся непосредственно черезъ Гл. Контору).

Всѣ вообще подписчики въ 1933 году получаютъ право на пріобрѣтеніе по льготной цѣнѣ двухъ книгъ «Бѣлаго Дѣла» I. II. Ш. IV. за приплату 25 франковъ за обѣ книги и 15 фр. на пересылку, или одной книги «Бѣлаго Дѣла» за 15 фр. и 10 фр. на ея пересылку.

Томы V и VI (Записки Ген. Врангеля) продаются на особо льготныхъ условіяхъ: одна книга — 10 фр., двѣ книги — 18 франковъ; пересылка одной — 5 фр., двухъ — 7 фр.

Подписка принимается чеками, переводами и заказными письмами.

Адресъ для почтовой корреспонденціи:
«LA SENTINELLE» Boîte Postale 21, Asnières (Seine).

ВНИМАНІЕ!!

БЕЗПЛАТНАЯ ЛОТЕРЕЯ ГОДОВЫХЪ ПОДПИСЧИКОВЪ

ВСѢ ГОДОВЫЕ ПОДПИСЧИКИ «ЧАСОВОГО», ПРИСЛАВШІЕ СВОЮ ПОДПИСНУЮ ПЛАТУ КЪ 1-МУ ЯНВАРЯ 1934 ГОДА (ПОСЛѢДНІЙ СРОКЪ 12 ЧАСОВЪ ДНЯ 1-ГО ЯНВАРЯ) ПРИМУТЪ УЧАСТІЕ ВЪ ОРГАНИЗУЕМОЙ РЕДАКЦІЕЙ ЖУРНАЛА

БЕЗПЛАТНОЙ ЛОТЕРЕѢ

Выигрышами будутъ служить слѣдующія книги: 1) П. Н. Красновъ. Бѣлая свитка (ц. 38 фр.), 2) П. Н. Красновъ: Единая Недѣлимая (ц. 42 фр.), 3) П. Н. Красновъ: Степь (ц. 6 фр.), 4) Нагродская: Рѣка временъ (ц. 36 фр.). 5) Нагродская: Сумерки (ц. 30 фр.), 6) Нагродская: Вечерняя заря (ц. 30 фр.), 7) Кн. Волконскій: Послѣдній день (ц. 38 фр.), 8) и 9) 2 кн. «Лавры странствія» (по 25 фр.), 10 и 11) 2 кн. «Родина» (по 25 фр.), 13 и 14) 2 кн. Лукашъ: Домъ усопшихъ (по 9 фр.), 15 и 16) 2 кн. Лукашъ «Бѣлъ цвѣтъ» (по 14 фр.), 17 и 18) 2 кн. Амфитеатровъ: Одержимая Русь (по 21 фр.), 19 и 20) Бѣлогорскій: Марсова маска (по 18 фр.), 21 и 22) Бѣлогорскій: 13 щепокъ крушенія (по 21 фр.), 23 и 24) 2 кн. Павловъ: Жуть (по 23 фр.), 25 и 26) 2 кн. Черкесъ: Жемчугъ слезъ (по 27 фр.), 27 и 28) 2 кн. Урванцевъ: Завтра утромъ (по 17 фр.), 29 и 30) 2 кн. Черкесъ: Путь весенній (по 21 фр.), 31-40) 10 книгъ к.-адм. Смирновъ: Адмиралъ Колчакъ (по 5 фр.), 41-50) 10 книгъ Евгеній Тарусскій: Дорогой дальнею (по 25 фр.)

ПОРЯДОКЪ РОЗЫГРЫША

Лотерея будетъ розыграна въ первыхъ числахъ января мѣсяца по приготовленнымъ на основаніи списка годовыхъ подписчиковъ билетамъ, особой Комиссіей изъ членовъ правленія Общества Друзей «Часового», подъ предсѣдат. ген.-маіора И. И. Чекотовскаго и въ составѣ членовъ: полк. С. А. Мацылева, лейтенантовъ И. В. Галанина и А. С. Крапивина и пор. Г. В. Ивицкаго. Списокъ выигравшихъ будетъ опубликованъ въ номерѣ «Часового» отъ 15 января 1934 года.

IMPRIMERIE «PASCAL». 13, RUE PASCAL. PARIS. LE GÉRANT : J. BERRODIER

Prix : 5 francs

40 страницъ.

6-й годъ
№ 118-119

ЧАСОВОЙ

15 Января
1934 г.

ОРГАНЪ СВЯЗИ РУССКАГО ВОИНСТВА ЗА РУБЕЖОМЪ
Редакторъ-Издатель В. В. ОРѢХОВЪ.
«LA SENTINELLE» Boîte Postale N° 21 Asnières (Seine) • Bi-mensuelle

Съ народомъ или противъ него?..

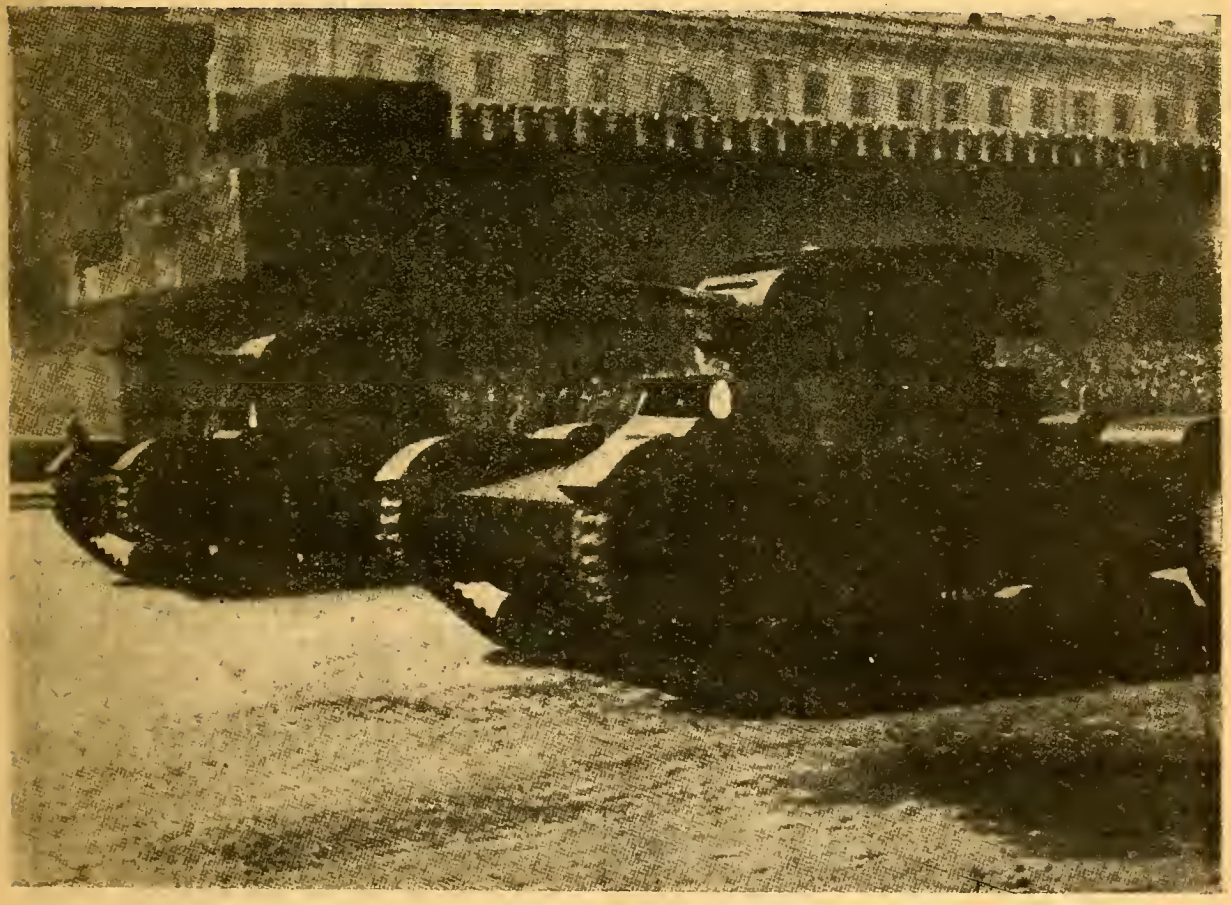

Москва (Конецъ 1933 года)

Танки на Красной Площади передъ мавзолеемъ Ленина.

ОТКРЫТА ПОДПИСКА на 1934 годъ

на единственный иллюстрированный

двухнедѣльный

военный и военно-морской журналъ

6-й ГОДЪ

„ЧАСОВОЙ“

ИЗДАНІЯ

Органъ связи русскаго воинства за рубежомъ подъ редакціей В. В. ОРѢХОВА.
Редакторы отдѣловъ: Военно-Морского С. К. Терещенко, Литературнаго: Евгеній Тарусскій.

ПОДПИСНАЯ ЦѢНА:

ВО ФРАНЦІИ:		ЗА ГРАНИЦЕЙ:	
На 3 мѣс.	15 фр.	На 3 мѣс.	20 фр.
» 6 мѣс.	30 фр.	» 6 мѣс.	40 фр.
Годовая	60 фр.	Годовая	80 фр.
Цѣна отд. №-ра	3 фр.	Цѣна отд. №-ра	4 фр.

Примѣчаніе: Для Болгаріи — французскій тарифъ.

Всѣ годовые подписчики, подписавшіеся до 1-го февраля 1934 г.
(послѣдній срокъ — дата почт. штемпеля 1-го февраля 1934 г. получатъ

БЕЗПЛАТНОЕ ПРИЛОЖЕНІЕ

Отрывной календарь русскихъ военныхъ инвалидовъ на 1934 г.

и право участія во Французской Національной Лотереѣ

(подписавшіеся непосредственно черезъ Гл. Контору).

Всѣ вообще подписчики въ 1933 году получаютъ право на пріобрѣтеніе по льготной цѣнѣ двухъ книгъ «Бѣлаго Дѣла» I. II. Ш. IV. за приплату 25 франковъ за обѣ книги и 15 фр. на пересылку, или одной книги «Бѣлаго Дѣла» за 15 фр. и 10 фр. на ея пересылку.

Томы V и VI (Записки Ген. Врангеля) продаются на особо льготныхъ условіяхъ: одна книга — 10 фр., двѣ книги — 18 франковъ; пересылка одной — 5 фр., двухъ — 7 фр.

Подписка принимается чеками, переводами и заказными письмами.

Адресъ для почтовой корреспонденціи:
«LA SENTINELLE» Boîte Postale 21, Asnières (Seine).

Всѣ годовые подписчики, подписавшіеся на „ЧАСОВОЙ“ непосредственно черезъ Главную Контору журнала до 1 февраля 1934 года (послѣдній срокъ)

примутъ участіе во

Французской Національной Лотереѣ

ВЫИГРЫШИ КАЖДАГО ТИРАЖА
(свободны отъ налоговъ)

1	выигрышъ	въ 5 милліон. франк.
15	выигрышей	въ 1 милліон. франк.
20	„	„ 500.000 франковъ.
200	„	„ 100.000 франковъ.
200	„	„ 50.000 франковъ.
2000	„	„ 10.000 франковъ.
200.000	„	„ 200 франковъ

Въ 1/20 долѣ билета безплатно за счетъ „ЧАСОВОГО“

Каждому подписчику будетъ сообщенъ особымъ письмомъ НОМЕРЪ ЕГО БИЛЕТА

Примѣчаніе: Во вниманіе будетъ приниматься не день полученія подписки, а **дата почтоваго штемпеля отправки перевода или письма.**

Спѣшите-же подписаться на „ЧАСОВОЙ“!!!

Двухнедѣльный журналъ:
Органъ связи русскаго воинства
зарубежомъ.
Редакторъ - Издатель
В. В. ОРѢХОВЪ.

ЧАСОВОЙ

Редакція: 29, rue du Colisée.
Paris (8).
Tél.: Elysées 07-55.

Пріемъ отъ 11 до 1 часу дня.

Редакторъ Военно-Морского Отдѣла
С. К. ТЕРЕЩЕНКО.

Редакторъ Литературнаго Отдѣла
Евгеній ТАРУССКІЙ.

№ 118-119 ОГЛАВЛЕНІЕ № 118-119

	Стр.
Передовая	3
Мысли бѣлогвардѣйца	4
Когда же мы, наконецъ, опомнимся	5
Второй заяцъ. С. Л. Бойцеховскій	6
Краскомы и борьба съ коммунизмомъ. А. Соболевъ	7
Бусы. Маріанна Колосова	9
Г-нъ Милюковъ и тов. Литвиновъ. В. М. Левитскій	10
Въ Манчжуріи. Бор. Суворинъ	11
Вооруженныя силы сов. союза. Кн. А. М. Куракинъ	14
Воздушная атака у Мондидье. Полк. Н. П. Ивановъ	16
Моторизованная пѣхота. К. Ольховикъ	19
О запоздалыхъ предостереженіяхъ. И. Чудово-Адамовичъ	19
Агонія Черноморскаго флота. К. 1 р. Меркушовъ	22
Какъ совѣты передали русскій флотъ Германіи	25
Рѣчной транспоръ. П. В.	26
7-ая рота. Д. Ходневъ	27
Атака. Р. Булацель	28
Исторія одной попытки. Кн. А. Е. Трубецкой	29
Случай. К. Мандражи	30
Протиєъ бронепоѣзда. Ѳ. Оболешевъ	33
Хроника	35
Къ столѣтію Ник. Кад. Корпуса	36
Незабытыя могилы	37

Парижъ, 15 января.

Читатели «Часового» уже замѣтили, что въ истекшемъ году мы расширили нашъ отдѣлъ политическаго освѣдомленія. Несмотря на то, что это до извѣстной степени идетъ въ ущербъ военной и военно-исторической части журнала, редакція и въ 1934 году рѣшила не съуживать рамки своей политической части.

Русское воинство за рубежомъ давно утратило свой чисто-профессіональный характеръ. По нашему мнѣнію, уже въ эпоху гражданской войны офицеръ былъ не только **начальникомъ** солдатъ, солдатъ былъ не только **бойцомъ**, — и тотъ, и другой несли въ своемъ служеніи гражданскій подвигъ возстановленія отечества.

Въ данный же моментъ, когда совѣтская власть отпраздновала свой пятнадцатилѣтній юбилей, когда міровая ситуація готовитъ намъ всевозможные сюрпризы, когда съ каждымъ годомъ все больше и больше таютъ русскія культурныя силы, на насъ легъ тяжкій своей отвѣтственностью долгъ подготовиться къ служенію Россіи во всей широтѣ грядущей созидательной работы. Мы должны знать Россію **сегодняшняго** дня, мы должны разбираться въ событіяхъ міровой политики, мы должны, наконецъ, по смотрѣть немного **вдаль**.

† Верховный Главнокомандующій
Великій Князь НИКОЛАЙ НИКОЛАЕВИЧЪ
(† 5 января 1929 года)

Съ полной независимостью и искренностью своихъ сужденій, вѣрная въ теченіи пяти лѣтъ девизу: « *du choc des opinions jaillit la verité* » редакція будетъ съ охотой предоставлять свои страницы всѣмъ русскимъ патріотамъ, статьи которыхъ помогли бы намъ разобраться въ волнующемъ насъ вопросѣ о Россіи **завтрашняго** дня.

ОТЪ ИЗДАТЕЛЬСТВА

Подписчики «Часового», билеты которыхъ оканчивались на цифру «8», выиграли въ одной двадцатой долѣ билетовъ, на которые пали выигрыши по 200 фр.

Въ виду трудности перевода столь небольшихъ суммъ, Контора журнала пріобрѣла ШЕСТЬ БИЛЕТОВЪ 6-го ТИРАЖА, распредѣливъ ихъ между выигравшими въ 4 тиражѣ подписчиками. Такимъ образомъ:

Подписчики, участвовавшіе въ билетѣ S, 12.218 примутъ участіе въ выигрышѣ въ 1/20 долѣ билетовъ N. 83 451 и К. 01.269.

Подписчики, участвовавшіе въ билетѣ U. 83.878, примутъ участіе въ выигрышѣ въ 1/20 долѣ билетовъ N. 83.455 и 83454.

Подписчики. участвовавшіе въ билетѣ Z. 33.898, примутъ участіе въ выигрышѣ въ 1/20 долѣ билетовъ К. 01.268 и N. 83.456.

Когда же мы, наконецъ, опомнимся?..

НЕОБХОДИМО ОБЪЕДИНЕНІЕ ЭМИГРАЦІИ
ОТВѢТЪ Е. В. САБЛИНУ *)

Е. В. Саблинъ, видный русскій дипломатъ и общественый дѣятель, стоитъ въ полной нерѣшительности передъ проблемой, какого образа дѣйствій держаться, чтобы и паденіе коммунистической власти ускорить, и не повредить Россіи. Онъ мужественно признается въ трудности для него разрѣшить эту проблему и проситъ совѣта, даже указаній, у зарубежныхъ соотечественниковъ.

Неудобно и нежелательно обсуждать въ печати эту проблему въ ея деталяхъ по вполнѣ понятнымъ соображеніямъ.

Однако, общія и самыя важныя основанія для рѣшенія проблемы ясны, вполнѣ подходятъ для обсужденія въ печати, но, къ сожалѣнію, замалчиваются, обычно преднамѣренно, съ упорной попыткой, но — увы! — безнадежной, обойтись: безъ этихъ основаній.

Самая главная причина неуспѣха всѣхъ эмигрантскихъ выступленій, не предрѣшая даже существа этихъ выступленій, заключается въ отсутствіи организованной и объединенной силы и авторитета этихъ выступленій.

Эта организованная сила и авторитетъ можетъ возникнуть только съ момента объединенія эмиграціи, и всѣ выступленія бывшихъ большихъ русскихъ людей выслушиваются иностранцами, въ лучшемъ случаѣ наружно — съ вѣжливымъ вниманіемъ, а внутренно — у враговъ Россіи съ презрѣніемъ, а у друзей Россіи — съ сожалѣніемъ къ нежеланію и неумѣнію русской эмиграціи сооганизоваться въ объединеніе, создать такимъ образомъ силу, а слѣдовательно, и заставить съ собой считаться. Иностранцы никогда не считаются съ «бывшими» людьми и аморфными массами и обращаютъ вниманіе только на организованную силу. Поэтому, даже если бы Е. В. Саблинъ подъ нашимъ наступившихъ къ нему указаній и совѣтовъ и разрѣшилъ свою проблему, то все равно, онъ былъ бы безсиленъ «дипломатически» или инымъ способомъ побудить иностранцевъ обратить должное и активное вниманіе на разрѣшеніе этой проблемы.

Авторъ этой замѣтки не имѣетъ намѣренія высказать своего взгляда на возможное пагубное или благотворное значеніе Японіи для проблемъ Е. В. Саблина Нижеприводимая выписка изъ анкеты харбинской газеты «Заря» (1933, 26 ноября, ном. 323, стр. 7) приводится имъ исключительно съ цѣлью подтвеодить ничѣмъ не замѣнимую важность объединенія эмиграція.

Видный японскій генералъ (какъ сообщалось въ «Возрожденіи». **Ред.**) сказалъ слѣдующія слова:

«Японцы могли бы помочь бѣлымъ русскимъ, если бы они были организованы и объединены, но, къ сожалѣнію, японцы не видятъ ни организованности, ни объединенія русской эмиграціи, да этого и въ дѣйствительности нѣтъ.

«Когда я былъ въ Германіи, я встрѣчался тамъ съ бѣлыми русскими; лидеры эмиграціи обращались ко мнѣ за помощью.

«Изучивъ положеніе русскихъ эмигрантовъ, я пришелъ къ горькому выводу: у русской эмиграціи не только не существуетъ единства, но она расколота на безчисленныя группы и организаціи, борющіяся между собой. Въ силу этого, русская эмиграція, имѣющая большія возможности, не представляетъ собою никакой силы.

«Поддерживать же слабую русскую эмиграцію не только не стоитъ, но, можетъ быть, даже и вредно для Японіи.

«Если бѣлые русскіе хотятъ что-то сдѣлать и получить чью-то помощь въ ихъ борьбѣ за освобожденіе Россіи отъ коммунистовъ, то они должны прежде всего сами организовать свою силу, къ чему у нихъ имѣется полная возможность».

Мною забыты точныя слова Хувера общественнымъ русскимъ дѣятелямъ, просившимъ у него помощи, но смыслъ ихъ былъ совершенно аналогиченъ мыслямъ японца.

Слѣдовательно, казалось бы, что зарубежнымъ дѣятелямъ было бы важнѣе тратить меньше силъ на дипломатическія выступленія, съ тѣмъ, чтобы сберечь большую часть своихъ силъ для объединенія эмиграціи.

Пока у русской дипломатіи за рубежомъ не будетъ адреса объединенія, ихъ попытки къ разрѣшенію міровыхъ проблемъ (ибо русская проблема есть міровая проблема) будутъ такъ же безсильны, какъ до сихъ поръ. Тѣ изъ насъ, кто имѣютъ друзей среди американцевъ или англичанъ, часто слышатъ отъ нихъ всегда по существу одинаковую отповѣдь, произносимую со свойственнымъ имъ юморомъ (для насъ трагическимъ по своему значенію): «Какъ же вы хотите, чтобы мы считались съ вашимъ мнѣніемъ организаціи спасенія 160 милл. русскаго населенія, разбросаннаго на огромномъ протяженіи Европы и Азіи, когда вы не умѣете справиться съ сравнительно простой задачей объединенія милліона русской эмиграціи, не имѣющей при этомъ всѣхъ затрудненій государственнаго строительства?»

Въ результатѣ такого безсилія всей эмиграціи, а, слѣдовательно, и ея вождей, дипломатіи и организацій, враждебные намъ иностранцы считаютъ, что эмиграція не можетъ играть никакой роли и ни къ какому подлинному творчеству неспособна; наши же друзья, мягко выражаясь, упрекаютъ насъ въ томъ, что мы даже еще не начали страдать за гибнущую подъ властью большевиковъ Россію, ибо все еще наши политическія и другія разногласія кажутся намъ болѣе важными, чѣмъ весь ужасъ распятой и умирающей Великой Россіи. **Эмигрантъ.**

(Возр. № 3140)

**

Онъ... Есть ли у эмиграціи опредѣленная точка зрѣнія?..

Я... Нѣтъ, къ сожалѣнію, нѣтъ!..

Онъ.. Вотъ видите, даже вы — сыны своей Родины — ее не имѣете, какъ же вы хотите требовать какой-то солидарности отъ державъ и безъ того по горло занятыхъ своими дѣлами.

(Изъ разговора съ однимъ изъ руководителей національ-соціалистической партіи См. «Часовой», № 110-111).

**

При широкомъ и объединенномъ движеніи и при связи съ японскимъ правительствомъ, русскіе эмигранты могли бы имѣть успѣхъ. Конечно, для этого нуженъ также хорошо продуманный, согласованный и единодушный планъ.

Симпатіи Японіи на сторонѣ бѣлыхъ русскихъ и отъ нихъ самихъ зависитъ реализовать таковыя.

(Заявленіе Хейкичи Огава, члена Японскаго Парламента).

(Шанх. «Заря»).

*) Настоящее письмо принадлежитъ перу виднаго русскаго общественнаго дѣятеля, который, какъ онъ пишетъ, «не можетъ выступать съ политическими статьями» за полной своей подписью. **Ред.**

Мысли бѣлогвардейца

IXL. КОГДА ЖЕ МЫ ОПОМНИМСЯ?

Страшныя событія происходятъ въ Россіи. Не менѣе страшныя событія надвигаются. Видные политическіе дѣятели мірового значенія пророчествуютъ о томъ, что къ 1935 году кореннымъ образомъ измѣнится международная ситуація. По общему мнѣнію, наступившій годъ является «экзаменаціоннымъ» для міровой совѣсти и разсудка.

Придется и русской эмиграціи держать *экзаменъ*, гдѣ не только не будетъ *переэкзаменовокъ*, но гдѣ на карту будутъ поставлены наши совѣсть и патріотизмъ.

Выдержимъ ли мы его?..

***

Приводимыя выше выдержки изъ заявленій японскихъ политическихъ дѣятелей и нѣкоторая часть разговора нашего берлинскаго корреспондента съ однимъ изъ руководителей нац.-соціалистической партіи — исключительно характерны. Иностранцы *учатъ* насъ, иностранцы *толкаютъ* насъ на какой-то сговоръ и соглашеніе *между собой*. Не желаю обижать никого, но, право, нельзя не согласиться съ письмомъ, полученнымъ мною сегодня отъ одного изъ многихъ неизвѣстныхъ офицеровъ, который называетъ все это *позоромъ* политическихъ и моральныхъ руководителей эмиграціи.

Но это не только позоръ! Наши распри, раздоры, пререканія являются *преступленіемъ* передъ Россіей.

***

Нѣтъ ни для кого никакого сомнѣнія въ томъ, что русскій народъ вымираетъ, что цѣлые классы населенія дегенерируютъ и вырождаются, что русское добро расхищено, что вся Россія обратилась въ страну тѣней, что, наконецъ, большевики любой цѣной будутъ держаться за власть...

Зная это (ибо не можетъ-же онъ не читать въ своей же газетѣ фельетоны Е. Кусковой или «Записки вредителя»), проф. П. Н. Милюковъ призываетъ насъ, если не къ активной, то къ моральной поддержкѣ сов. власти и отказѣ отъ борьбы съ нею.

Какой цинизмъ и презрѣніе къ людямъ должны быть у этого человѣка, принесшаго уже столько зла русскому дѣлу?..

Вѣдь обращаясь съ такимъ призывомъ къ людямъ, которые только и живутъ вѣрой въ паденіе большевиковъ, онъ долженъ разсматривать ихъ или какъ юродивыхъ, или какъ дезертировъ своей совѣсти.

***

Но рѣчь идетъ не о г. Милюковѣ, слишкомъ намъ хорошо извѣстномъ, а объ остальной эмиграціи, вѣрнѣе объ ея руководителяхъ.

Забудемъ наши маленькія счеты, отрѣшимся на время отъ личныхъ самолюбій, мѣстничества и бутафорской партійности. Надо, наконецъ, постараться создать единый органъ внѣшняго представительства эмиграціи. Если не задаваться «проэктами переустройства и устроенія Россіи», это сдѣлать легко. Цѣль одна и очень простая — *выработка тактическихъ пріемовъ борьбы съ большевиками*. Эта борьба ведется и «тамъ», въ Россіи, и «здѣсь», за рубежомъ. Но ведется разными путями, безъ сговора и съ распыленными средствами. Пора это понять и найти общую линію.

***

Кромѣ лицъ, чьи имена мы часто читаемъ въ газетахъ, есть еще и «третье сословіе» — рядовая эмиграція. Она терпѣливо ждала много лѣтъ, она вѣрила и *еще* вѣритъ. Вспомнимъ же о ней и о тѣхъ жертвахъ, которыя она продолжаетъ безропотно нести.

И сдѣлаемъ все возможное, чтобы избѣжать того, что было бы въ нашемъ положеніи ужаснѣе всего: *кризиса довѣрія*.

В. Отъховъ.

ОБЩЕСТВО ДРУЗЕЙ «ЧАСОВОГО»

Въ воскресеніе 4-го февраля с. г. состоится въ 3 ч. дня въ помѣщеніи Союза Галлиполійцевъ **Общее Собраніе** Членовъ О-ва.

На собраніе приглашаются также всѣ друзья «Часового».

***

— Нужно разрѣшить вопросъ радикально — уничтожить источникъ зла.

Дѣйствовать въ этомъ направленіи, требовать себѣ помощи въ уничтоженіи въ Россіи власти коммунистической партіи — есть священная обязанность русской эмиграціи, которая должна быть единодушна въ этомъ и активна.

(Заявленіе политическаго дѣятеля, извѣстнаго японскаго журналиста Г. К. Нацуаки).

***

Однихъ желаній недостаточно. Нужна дѣятельность. Если русскіе бѣлые надлежаще проявятъ таковую, то они могутъ разсчитывать и на поддержку.

Народъ Манчжу-Го пожелалъ освободиться отъ произвола прежнихъ властей и проявилъ дѣятельность, и Японія поможетъ и русскимъ бѣлымъ, если они покажутъ дѣятельность въ освобожденіи своей родины отъ произвола коммунистовъ.

(Заявленіе Г. Ж. Накимура — члена государственнаго совѣта Японіи)

***

Русскіе эмигранты должны устранить разногласія, существующія среди ихъ группировокъ, и возможно шире объединиться и общимъ фронтомъ начать рѣшительную кампанію противъ совѣтской коммунистической власти, захватившей ихъ родину.

Увидѣвъ искренность намѣреній русской эмиграціи, подтвержденную дѣйствіемъ, японцы, я полагаю, не откажутъ имъ въ своей помощи.

(Заявленіе Хоска Ямоучу, извѣстн. японск. полит. дѣятеля).

С Л. ВОЙЦЕХОВСКІЙ.

ВТОРОЙ ЗАЯЦЪ

За двумя зайцами погонишься — ни одного не поймаешь.

(Народная пословица).

Міръ опять заволновался, Лига Націй развалилась, министры и дипломаты закочевали изъ страны въ страну. Смятеніе охватило и русскую эмиграцію, которая увидѣла, что происходитъ нѣчто важное, но что именно — сказать трудно.

Вчерашніе враги большевиковъ превратились въ ихъ лучшихъ друзей. Вчерашніе друзья и союзники съ трудомъ поддерживаютъ подобіе «дружественныхъ» отношеній. Подъ впечатлѣніемъ этихъ перемѣнъ всполошились и эмигранты: одни возомнили себя участниками новаго «крестоваго похода» противъ большевиковъ, другіе — испугавшись этой мнимой опасности — поспѣшили ополчиться въ защиту «соціалистическаго отечества». Среди нихъ первымъ оказался Милюковъ. «Совѣтское правительство — взвѣстилъ онъ нашимъ соотечественникамъ въ Лондонѣ — ведетъ такую политическую линію, которую вело бы, очутившись въ аналогичныхъ условіяхъ всякое другое русское правительство».

По поводу этого заявленія зарубежнаго лидера «оппозиціи товарища Сталина», въ «Возрожденіи» правильно было указано, что ни одно **русское** правительство въ аналогичныхъ условіяхъ не могло бы очутиться и, слѣдовательно, выводъ Милюкова лишенъ логической предпосылки. Но это не смущаетъ Милюкова, какъ не смущаетъ и всѣхъ остальныхъ эмигрантскихъ соглашателей и полу-соглашателей: для нихъ «совѣтское правительство», то самое правительство, которое въ ноябрѣ с. г. польскій ученый и писатель М. Э. Здѣховскій въ письмѣ Россійскому Общественному Комитету въ Польшѣ назвалъ «международной сволочью», только одна изъ разновидностей правительства русскаго. Въ этомъ источникъ ихъ совѣтскаго «патріотизма», въ этомъ причина того, что въ новой международной обстановкѣ они видятъ лишь опасность, возникающую для большевиковъ, и призываютъ своихъ единомышленниковъ къ защитѣ «страны совѣтовъ» отъ этой мнимой или дѣйствительной опасности. И такъ какъ эти призывы прикрываются лже-патріотической фразой о защитѣ Россіи и ея территоріи отъ посягательствъ со стороны иностранцевъ, то на неискушенныя въ политикѣ сердца многихъ эмигрантовъ шумъ, поднимаемый Милюковымъ и Абрамовичемъ, производитъ иногда впечатлѣніе: а, можетъ быть, они и впрямь правы и надо подумать о томъ, какъ защитить Россію отъ козней Гитлера и Араки?

Въ такой постановкѣ вопроса кроется дѣйствительная опасность для правильной оцѣнки положенія и, слѣдовательно, для цѣлесообразнаго выбора политической тактики и методовъ борьбы.

Смѣшно было бы утверждать, что неприкосновенности русской территоріи не угрожаетъ сейчасъ никакой опасности. Долгіе годы коммунистическаго ига довели наше Отечество до такой степени ослабленія и униженія, что не только сильныя, но и слабыя руки протягиваются къ русской землѣ съ надеждою урвать тотъ или иной «клочокъ». Единственный виновникъ этого положенія — т. н. совѣтская власть и чѣмъ дольше будетъ длиться ея владычество на русской землѣ, тѣмъ больше будетъ увеличиваться опасность распада Россіи и отпаденія ея земель. Большевики сами постепенно распродадутъ все, что иностранцы согласятся купить у нихъ. Большевики сами отдадутъ любую часть русской территоріи, лишь бы удержаться у власти и не ввязываться въ опасную для нихъ войну. Поддержка единомышленниковъ Абрамовича и Милюкова ихъ не укрѣпитъ и никакой опасности не устранитъ.

Слѣдуетъ ли изъ этого, что эмиграція должна быть равнодушна къ угрозѣ, возникающей для русскаго территоріальнаго единства въ итогѣ политики нѣкоторыхъ иностранныхъ правительствъ? Элементарное патріотическое чувство даетъ отвѣтъ на этотъ вопросъ: всякая попытка нанести ущербъ Россіи возбуждаетъ въ насъ гнѣвъ и ненависть и создаетъ пропасть между русскимъ народомъ и тѣми, кто на такія попытки рѣшается. Но изъ этого не слѣдуетъ, что при данной обстановкѣ этотъ естественный гнѣвъ и ненависть должны диктовать русской эмиграціи тѣ или иныя дѣйствія, направленныя противъ иностранныхъ государствъ въ защиту совѣтской политики. Передъ эмиграціей — одна только задача: содѣйствовать русскому народу въ сверженіи ненавистной коммунистической диктатуры. Всякое уклоненіе отъ этой задачи — какими бы священными побужденіями оно ни диктовалось — есть политическая ошибка, погоня за вторымъ зайцемъ, влекущая потерю перваго. Тотъ единственный «заяцъ», за которымъ слѣдуетъ нынѣ гнаться — паденіе большевиковъ на всей территоріи Россіи. Только тогда когда эта задача будетъ выполнена, можно будетъ подумать о послѣдующемъ. Защита русской земли отъ враговъ внѣшнихъ будетъ тогда нашимъ первымъ долгомъ и долгъ этотъ мы выполнимъ въ условіяхъ, значительно болѣе легкихъ, чѣмъ это были бы въ состояніи выполнить большевики, защищая свой СССР, ибо, въ отличіе отъ нихъ, мы будемъ опираться не на классъ и не на партію, а на весь русскій народъ.

Недопустимо участіе русскихъ людей въ начинаніяхъ, имѣющихъ цѣлью умаленіе территоріальнаго достоянія Россіи, но такъ-же недопустимо ихъ участіе въ защитѣ совѣтской власти — этого злѣйшаго врага Россіи, худшаго изъ всѣхъ возможныхъ поработителей.

И болѣе всего недопустимо — въ создавшейся сложной и отвѣтственной обстановкѣ — пассивное выжиданіе, покорное направленіе своей ладьи по волѣ бурныхъ политическихъ волнъ. Для всякой эмиграціи выжиданіе равносильно вымиранію. Путь къ побѣдѣ — есть путь борьбы и усилій. На этомъ пути труднѣе всего перешагнуть грань, отдѣляющую

Совѣтскій Рай

1933 ГОДЪ

Выселеніе «кулака»

(Вниманію защитниковъ совѣтскаго правительства).

„Краскомы и борьба съ коммунизмомъ"

«Такъ постарайтесь же понять эту Россію. Вѣдь, безъ ея пониманія вы никогда ничего не сдѣлаете...»

Письмо К-ра РККА («Часовой») № 94-95).

Въ теченіи 1933 года «Часовой» помѣстилъ рядъ писемъ одного изъ командировъ РККА. **Поразительно, что эмигрантская печать** (за совершенно ничтожными исключеніями — напр. «Русская Газета» въ Нью-Іоркѣ) **обошла ихъ полнымъ молчаніемъ.** Можно было бы понять, если бы мысли, высказанныя въ нихъ, подверглись жестокой критикѣ, или если бы ихъ «аутентичность» оспаривалась бы, исходя изъ наличія въ нихъ «не совѣтскихъ» терминовъ (какъ то «красный командиръ» въ приложеніи къ б. офицеру, или «большевики», вмѣсто «партійцы» и т. д.), но полное молчаніе оправдать нельзя...

Именно, исходя изъ исключительной полезности для борьбы съ коммунизмомъ, всесторонняго освѣщенія всѣхъ вопросовъ, затронутыхъ письмами командира Р. К. К. А., я считаю необходимымъ, какъ старшій изъ командировъ РККА — антикоммунистовъ, находящихся за рубежемъ (а потому могущихъ свободно говорить), коснуться вновь этихъ вопросовъ. Безъ ихъ освѣщенія, невозможно пониманіе Россіи сегодняшняго дня. «Безъ ихъ пониманія зарубежные люди — какъ сказалъ командиръ, «оттуда» — никогда и ничего не смогутъ сдѣлать».

Въ дальнѣйшихъ строкахъ читатель не найдетъ никакой критики «командира РККА», никакого осужденія его мыслей. Всѣ мы «совѣтскіе люди», какъ бы чудовищно не отличались наши мысли, какъ бы не различны были наши идеалы, никогда, **ни тамъ, ни здѣсь,** не считаемъ возможнымъ критиковать или осуждать одинъ другого: никто изъ «тамъ» находившихся никогда не забываетъ объ общемъ врагѣ — коммунистическомъ правительствѣ, объ общемъ несчастіи — коммунистическомъ режимѣ. И передъ лицомъ этого врага, и этого несчастія, не можетъ позволить себѣ «роскоши» (этой критикой заниматься, пока и общій врагъ, и общее несчастіе существуютъ.

Но многое въ словахъ и мысляхъ «командира РККА» требуетъ разъясненія, ибо мысли его, выкованные въ коммунистической каторгѣ, и совѣтскимъ подъяремнымъ людямъ ясные и понятные, могутъ (а можетъ быть и должны свободнымъ русскимъ людямъ за-рубежемъ показаться и странными, и неяснымі, и просто лишними). Но просто «отмахнуться» отъ этихъ «неясностей» и непріемлемаго, сославшись на ходовую въ эмиграціи фразу о томъ, что «большевики отцы лжи» и все, что «прн нихъ» передѣлать надо, отнюдь нельзя. **Совѣтскимъ людямъ всѣмъ присуще новое пониманіе вещей и дѣйствій и**

слово отъ дѣла. И надѣяться на то, что ее перешагнетъ масса значитъ ждать чуда.

Въ политикѣ чудесъ не бываетъ. Самыя большія дѣла вершатся людьми, а начинаются, чаще всего, немногими. **Пятеро русскихъ эмигрантовъ, знающихъ чего они хотятъ, стоятъ пятисотъ тысячъ выжидающихъ и колеблющихся.**

Какіе бы историческіе сдвиги не происходили вокругъ насъ, намъ слѣдуетъ помнить, что цѣль у насъ одна и этой единственной цѣли слѣдуетъ подчинить всѣ наши помыслы, слова и дѣйствія. Только тогда мы уподобимся охотнику, которому посвящена пословица:

— За двумя зайцами погонишься — ни одного не поймаешь!

С. Л. Войцеховскій.

всякій, кто съ ними совмѣстно жить (а подавно и — дѣйствовать) **собирается, съ этимъ пониманіемъ обязательно считаться долженъ.**

.....

«Командиръ РККА» можетъ говорить только объ арміи сегодняшняго дня. Это одно должно наложить особый отпечатокъ на всѣ его мысли, понятія и стремленія. **Ибо «рабоче-крестьянская красная армія» теперь совсѣмъ не та, что была нѣкогда въ дни гражданской войны, и даже не та, что была еще 5-7 лѣтъ тому назадъ.** Ея основную массу составляютъ «краскомы», т. е. командиры, выпущенные изъ совѣтскихъ школъ, службу свою продѣлавшіе только въ РККА, и единственнымъ боевымъ опытомъ которыхъ — да и то для немногихъ — была гражданская война на «красной» сторонѣ... Говорить объ какомъ бы то ни было участіи красной арміи въ борьбѣ за сверженіе коммунистической власти, это значитъ, — считаться съ понятіями, желаніями и интересами «краскомовъ». Это страшно «ограничиваетъ» «программу», но съ другой стороны вноситъ въ нее необыкновенную отчетливость и ясность. «Краскомъ» даже и убѣжденный противникъ режима, остается все же типичнымъ «краскомомъ», т. е. прежде всего полностью «совѣтскимъ человѣковъ». Сказанное опредѣляетъ уже чрезвычайно много. «Краскомъ» выкованный совѣтскимъ режимомъ, **не только не можетъ исходить изъ принципа преемственности будущей арміи отъ старой русской арміи, но и — надо сказать смѣло — не сможетъ понять ея необходимости.** Помните, какъ написалъ «командиръ РККА» о краскомахъ и номерѣ «Часового», посвященномъ Лейбъ-Гвардіи Измайловскому полку: «мнѣ пришлось разжевывать имъ самыя простыя вещи... эти люди ни черта не знаютъ»... А если къ этому прибавить, что до самаго послѣдняго времени «командиры» арміи даже не имѣли опредѣленныхъ «разрядовъ» и смѣщенный на нисшую должность, сей часъ же мѣнялъ не только жалованіе, но и «нашивки» (подобіе «чина»), то легко понять, какъ трудно имъ будетъ объяснить само значеіе **званія** офицера.

Въ равной степени для него непріемлема и «преемственность» отъ Бѣлаго Движенія. Легко найти такихъ антикоммунистовъ въ Красной Арміи, которые гордятся участіемъ въ дѣйствіяхъ противъ «бѣлыхъ», такихъ, для которыхъ времена гражданской войны — единственный постоянно вспоминаемый боевой опытъ. Вѣдь для большинства антикоммунистовъ режимъ именно только тѣмъ и плохъ, только потому и ненавистенъ, что онъ «укралъ» завоеванія революціи. И «командиръ РККА» потому и писалъ... — «не можетъ быть въ Россіи, залечивающей свои раны, послѣ сверженія коммунизма полковъ гражданской войны (т. е. бѣлой арміи)». Тогда уже для краскомовъ «дивизія Чапаева»*) понятнѣе, чѣмъ «дивизія Маркова», ибо они сами (нѣкоторые) сражались на сторонѣ первой... Чрезвычайно интересно

*) Взято имя «чуждое».

МОСКВА 1933 Г.

Слушатели Авіаціонной Школы красныхъ командировъ.

указать, что долгіе годы **внутри совѣтской борьбы** уже создали въ арміи новыя «имена,» неупоминаемыя ни за рубежомъ, ни устами правительства коммунистовъ. Имена тѣхъ участниковъ борьбы **красной арміи, противъ бѣлыхъ. которые затѣмъ были уничтожены самой же коммунистической властью, за ея «непризнаваніе».**

Положенія «командира РККА», кажущіяся въ этомъ вопросѣ преемственности здѣсь за рубежемъ такими странными, на самомъ дѣлѣ, далеко еще не исчерпываютъ дѣйствительной картины, ибо ихъ авторъ бывшій офицеръ, и старую армію помнитъ, и цѣли бѣлой арміи представить себѣ можетъ.

Изъ этого же положенія вытекаетъ и отношеніе «командира РККА» къ различнымъ «партіямъ», существующимъ по его мнѣнію въ эмиграціи, и въ частности, отношеніе (см. письмо 2-е) къ партіямъ монархическимъ. Всѣ дѣла и вещи понимаются теперь въ СССР чрезвычайно просто, въ своемъ буквальномъ смыслѣ. Можно поручиться, что среди краскомовъ-антикоммунистовъ найдутся такіе, которые фразу «никакихъ преимуществъ эмигрантамъ», поймутъ, какъ отказъ отъ возможности проповѣдывать легитимно-монархическій принципъ. Вѣдь считаться «княземъ» или «великимъ княземъ», это, конечно, «преимущество», а все должно исходить изъ принципа «равенства»: режимъ «правъ партбилета» является тамъ, въ СССР, сейчасъ главнымъ стимуломъ ненависти противъ коммунистической власти, и предоставить кому бы то ни было какое либо «преимущество», невытекающее изъ его личныхъ качествъ, именно наиболѣе активные антикоммунисты никогда не согласятся. Этому то понятію, и посвящены многочисленные абзацы писемъ «командира РККА»:

БУСЫ

Нанизываю бусы прошлыхъ дней
На черную нитку памяти...
Вспомнить какъ будто и не о чемъ,
Только, видно, часъ такой насталъ...
Молодость моя была не дѣвичья,
По мужски сурова и проста,
Прошлаго кусты чуть-чуть раздвину я,
Вспомню все безъ жалобъ и слезъ.
Правда были ночи соловьиныя, —
Соловьевъ то слушать не пришлось.
Не пошутишь шалыми измѣнами,
Въ дни, когда кругомъ тоска и кровь...
Эхъ ты, жизнь, не дѣвичья, военная!
Фронтовая горькая любовь!
Надъ страной зардѣлось знамя алое.
Злоба факелъ яростный зажгла.
И въ глазахъ любимыхъ увидала я
Гордость полоненнаго орла.
Коротка расправа съ офицерами:
Пуля изъ ружейнаго ствола.
Трупъ его, прикрывъ шинелью сѣрою,
Мертвеца вождемъ я назвала...
Съ той поры и вспомнить то не о чемъ...
Месть зажгла мнѣ очи и уста!
Стала жизнь не женская, не дѣвичья, —
По мужски сурова и проста.
Разсыпьтесь бусы прошлыхъ дней,
Съ разорванной нитки памяти...

Маріанна Колосова.

о монархически легитимномъ принципѣ (письмо 2), о томъ, что въ Россію можно идти только со знаменемъ народоправства (письмо 1), и т. д.

. . . . . .

Это особое, «упрощенное» пониманіе «вещей» и «дѣлъ», нынѣ установившееся въ СССР, и является основаніемъ того, до дѣтски примитивнаго изложенія «партійнаго» дѣленія и «партійныхъ программъ», которыя приведены въ письмахъ «командира РККА». Изложенію, въ которомъ «бѣлое движеніе» приравнено къ политическимъ партіямъ. Не надо изумляться такому понятію. Если для каждаго европейца понятно, что «бѣлогвардейщина» (какъ ее называетъ авторъ писемъ), не есть отнюдь «партія», въ томъ смыслѣ, какъ это принято понимать въ Европѣ, то вѣдь, — съ другой стороны, и ВКП не является «партіей» въ европейскомъ смыслѣ. «Единая» и «единственная» партія существующая въ СССР долгіе годы, преобразила въ мозгу совѣтскаго человѣка представленія о томъ, что такое вообще «партія», и **всякое объединеніе, и прежде всего объединеніе, въ которомъ «члены» должны повиноваться «вождямъ»** — для него совершенно и безспорно — «партія». Поэтому то для совѣтскихъ людей «Обще-воинскій союзъ» тоже «партія», надѣленная всѣми ея аттрибутами.

Совершенно также инымъ въ совѣтской аберраціи представляется и вопросъ о «непредрѣшенствѣ». Когда красному командиру пришлось услышать о «непредрѣшенствѣ» (былъ такой случай на моей собственной практикѣ), онъ, сталъ «непредрѣшенство» жестоко оспаривать. Какъ же все «непредрѣшено», когда имѣются «чины», «старшинство», «старые полки» и т. д.? Вопросъ о «монархіи» и «республикѣ» — для совѣтскаго человѣка — вопросъ абстрактный, и потому второстепенный. А «практически», онъ правъ: разъ старые наименованія «полковъ», и наличіе чиновъ и старшинства — **самое главное уже предрѣшено...** То, что его, командира, касается непосредственно.

Наконецъ, въ вопросѣ о «будущемъ» нельзя миновать и отмѣченной «командиромъ РККА» ненависти къ «соціализму». Какъ же такъ, скажетъ зарубежный человѣкъ, многія понятія совѣтскаго человѣка, сложившіяся подъ давленіемъ жестокаго режима, далеко не противорѣчать тому, что понимается нормально подъ понятіемъ «соціализмъ», а въ то же время совѣтскіе антикоммунисты и слышать о «соціализмѣ» не хотятъ, и открыто свидѣтельствуютъ, что, угодно, но соціализму то мѣста, послѣ сверженія коммунистической власти ни за что не будетъ. Между тѣмъ это такъ просто.

«Краскомъ» изъ тѣхъ, что ненавидятъ современную власть (а о иныхъ въ данной статьѣ нѣтъ и рѣчи) имѣетъ міровоззрѣніе, сложившееся въ «совѣтскихъ» условіяхъ и внѣ словъ и дѣйствій «тамъ» мѣсто имѣвшихъ, мыслить онъ не можетъ. А разъ такъ, то раздѣляетъ онъ и ненависть ко всему тому, что народъ ненавидитъ, и понимаетъ все такъ, какъ народъ понимаетъ. А развѣ не «соціалистическое строительство» (какъ оффиціально назывались всѣ прокоммунистическія реформы послѣднихъ 3-4 лѣтъ лежитъ въ основѣ всѣхъ бѣдствій народа послѣдніе годы? Развѣ не такъ называемое «соцсоревнованіе» является главнѣйшимъ средствомъ угнетенія рабочаго на заводѣ? Развѣ, наконецъ, не всякому «гражданину» приходилось читать на плакатахъ въ дни манифестацій, что «отъ соціализма путь къ коммунизму»? Нѣтъ, ужъ простите пока поколѣнія «совѣтскихъ» не вымрутъ, этого «соціализму» они не простятъ и не забудутъ...

Многое покажется въ сказанномъ, можетъ быть, чрезвычайно страннымъ, но сказать его было необходимо, ибо только тогда можно понять, какъ глубоко различна уже теперь сама основа мышленія «совѣтскихъ» людей, ненавидящихъ коммунизмъ, а потому вовлеченныхъ или вовлекаемыхъ постепенно въ борьбу противъ власти отъ мышленія людей въ Россіи раньше.

Странное, что же дѣлать, ибо такова Россія сейчасъ. Ее понять надо, ибо не понявъ никогда и ни-чего — какъ писалъ «Командиръ РККА», нельзя для нее сдѣлать...

А. Соболевъ.

Г-нъ Милюковъ и тов. Литвиновъ

В. М. ЛЕВИТСКІЙ.

«Какъ лѣсной пожаръ, распространяется по Европѣ болѣзнь диктатуры», жалуется лѣвая газета.

«Побѣда итальянскаго фашизма ускорила созрѣваніе фашистскихъ идей почти во всѣхъ капиталистическихъ странахъ», вторитъ ей отвѣтственный публицистъ III Интернационала Карлъ Радекъ.

«Развитіе здороваго интернаціонализма неожиданно смѣнилось ростомъ націонализмовъ», съ грустью признался глава Республиканцевъ - Демократовъ. Все это не такъ скверно! подумаетъ всякій, кто уже давно признавалъ этотъ «здоровый интернаціонализмъ» предтечей коммунизма, а въ національной диктатурѣ видѣлъ единственный путь спасенія отъ успѣховъ III Интернаціонала. Оказывается нѣтъ, очень плохо. Не радоваться, горько плакать долженъ сей часъ русскій націоналистъ.

Почему?

Можетъ быть, новая международная обстановка будетъ болѣе благопріятна дѣлу національной борьбы за Россію, чѣмъ самая эпоха «здороваго» интернаціонализма, которая учила, что Сталинъ насаждаетъ въ Россіи «демократическій» режимъ нѣсколько своеобразной формы», и которому нужно содѣйствовать, какъ чрезвычайно интересному опыту?

Ничего подобнаго!

Намъ услужливо разъясняютъ: берегитесь, — всѣ диктаторы ночей не спятъ, они заняты планами раздѣловъ и захватовъ русской земли.

Если Вы организуете антикоммунистическую борьбу, расчитываете использовать международную обстановку для усиленія антикоммунистическаго фронта — Вы измѣнники, предатели, расчленители, захватчики и прочая, и прочая, и прочая.

Диктаторы-захватчики, Вы измѣнники, а вотъ въ мірѣ существуетъ только одна благородная, патріотическая личность, которая лобъ расшибетъ, а русскую землю защититъ, и это Литвиновъ-Финкельштейнъ.

Вы должны отказаться отъ борьбы съ коммунизмомъ. Толку отъ васъ мало, а оказать содѣйствіе захватчикамъ вы можете.

Поэтому, ничего не дѣлай, надѣйся на Литвинова — онъ спаситель Европы.

Всю эту «теорію» совершенно серьезно изложилъ передъ многочисленной и покорно выслушивавшей такіе совѣты лѣвой эмигрантской аудиторіей никто иной, какъ П. Н. Милюковъ 22 декабря въ г. Парижѣ.

Соблазнительна она только для трусливыхъ и обывателей: ничего не дѣлай, ни гроша никому не давай, спросятъ — сошлись на высоко патріотическія соображенія: Литвиновъ лучше насъ знаетъ, какъ спасти Россію.

Всякій же подлинный политическій эмигрантъ долженъ съ негодованіемъ отказаться слѣдовать по-

1933 г. Звенигородка (Малороссія) «Партинструкторъ» говоритъ о происках ъ «бѣлобандитовъ» «имперіалистовъ». Рядомъ — секретарь «комячейки»; за толпой фуражки чиновъ Г. П. У.

БОРИСЪ СУВОРИНЪ.

ВЪ МАНЧЖУРІИ

Редакція «Часового» сдѣлала мнѣ честь, попросивъ меня подѣлиться съ его читателями,вынесенными мною впечатлѣніями за пятилѣтнее пребываніе на Дальнемъ Востокѣ. Глубоко благодарю за это лестное для меня предложеніе, но въ то же время боюсь, какъ бы не оказаться не на высотѣ предложенной задачи.

Мое пребываніе на Д. Востокѣ раздѣляется на двѣ совершенно не равныя во всѣхъ отношеніяхъ части. Четыре года я провелъ въ Шанхаѣ, правда, пользуясь всякимъ случаемъ, чтобы попутешествовать по Китаю. Такъ я поплавалъ по Януче, побывалъ съ помощью дружескаго капитана парохода Пей-Конгъ, капит. 2 р. А. П. Ваксмутъ въ Вуху, въ Вей Хай Вегъ и Тяньцзинѣ. Любезное приглашеніе ген. Д. Л. Хорвата дало мнѣ возможность пожить въ Пекинѣ и познакомиться съ этимъ удивительнымъ городомъ. Позднѣе я побывалъ въ Циндао, Дайренѣ, Портъ-Артурѣ и проѣхалъ въ Харбинъ.

Осенью 1932 года мой покойный издатель Мечиславъ Станиславовичъ Лембичъ предложилъ мнѣ вернуться въ Харбинъ уже редакторомъ газеты «Русское Слово», издающейся въ Харбинѣ много лѣтъ, сначала подъ редакторствомъ А. Л. Вострогина, а потомъ А. И. Коробова.

Въ Харбинѣ я прожилъ почти годъ, и долженъ былъ покинуть его вслѣдствіе того, что, со смертью М. С. Лембича, человѣка съ очень широкимъ кругозоромъ, который даже мечталъ о будущихъ газетахъ въ Благовѣщенскѣ или Читѣ, газеты его попали въ руки чисто коммерческія и не русскія. Я пересталъ быть нужнымъ въ такомъ издательствѣ и принужденъ былъ покинуть Харбинъ.

Этотъ послѣдній дальневосточный годъ оставилъ во мнѣ значительно больше впечатлѣній, чѣмъ первые четыре года, проведенные въ Шанхаѣ.

Въ Шанхаѣ я работалъ сначала какъ редакторъ газеты «Шанхайская Заря», потомъ, какъ редакторъ самостоятельной газеты «Время», организованной группой русскихъ людей, желавшихъ имѣть свою газету. Этотъ опытъ не удался, и я вернулся послѣ прекращенія этой газеты, оставившей значительный слѣдъ въ жизни русской колоніи Шанхая, въ изда - тельство Лембича, какъ редакторъ газеты «Вечернее Время», въ которое вошло издательство газеты «Время».

Въ Шанхаѣ я оставилъ много искреннихъ друзей, и если мои строки дойдутъ до нихъ, я былъ бы радъ передать имъ мои искреннія и лучшія пожеланія.

Харбинъ меня встрѣтилъ не очень гостепріимно.

Послѣ восьми лѣтъ жизни во Франціи и четырехъ лѣтъ въ Шанхаѣ, я попалъ въ Харбинскую безснѣжную и вѣтряную стужу. простудился и проболѣлъ два мѣсяца, но, какъ только поправился, я сталъ свыкаться съ Харбиномъ, свыкся съ нимъ, полюбилъ его и разставался съ нимъ съ искреннимъ

добнымъ дезертирскимъ директивамъ спекулятивнаго типа, ибо — единственный авторъ всѣхъ плановъ раздѣловъ и захватовъ Сталинъ, доведшій русскую землю до такой нищеты и униженія, что она начала представляться многимъ никому не принадлежащимъ имуществомъ.

СССР. нельзя смѣшивать съ Россіей, Сталинская банда не русское правительство. Въ СССР. не демократическій режимъ своеобразной формы, а неви - данный по своей жестокости Всероссійскій погромъ, систематически уничтожающій всѣ необходимыя для національнаго возрожденія русскія національн. силы.

Эмиграціи нужны не «фильства» или «фобства», а единая независимая національная антикоммунистическая политика, смѣло использующая всякую воз - можность усиленія борьбы за Россію, въ связи съ новой международной обстановкой. Потому — из - мѣнники, расчленители и предатели какъ разъ тѣ, кто за одно со Сталинымъ, кто не желаетъ содѣйствовать антикоммунистической борьбѣ русскаго народа, кто трусливо угождаетъ иностранцамъ и проповѣдуетъ увеселительно-спекулятивное прозябаніе внѣ Россіи до конца своихъ дней.

П. Н. Милюковъ не въ первый разъ выступаетъ съ планами «спасенія Россіи». Ровно 15 лѣтъ тому назадъ, какъ сейчасъ передъ «побѣдителемъ» Литвиновымъ, такъ тогда передъ «побѣдителями» германцами, онъ готовъ былъ преклониться... въ цѣляхъ служенія единой Россіи.

Литвиновъ сейчасъ такой же побѣдитель, какъ тогда нѣмцы: давнишняя спеціальность П. Н. Милюкова ставить не на ту лошадь, которая возьметъ призъ.

Сейчасъ онъ предлагаетъ эмиграціи свернуть свою антикоммунистическую работу и возложить національныя надежды на Литвинова. 15 лѣтъ тому назадъ онъ предлагалъ Добровольческой арміи капитулировать передъ нѣмцами, увѣряя на основаніи «своего внутренняго чутья», что другого пути національнаго служенія нѣтъ, и что вѣрность долгу передъ Союзниками приведетъ къ... расчлененію Россіи.

Это писалось... за 5 мѣсяцевъ до окончанія Міровой войны!

Такая же «чуткость» проявляется Милюковымъ и сейчасъ.

Мы должны быть ему искренне благодарны за откровенное и смѣлое выступленіе съ похвалами національной дѣятельности Литвинова, ибо оно уже значительно расчистило атмосферу и въ будущемъ еще должно сыграть самую благопріятную роль въ дѣлѣ единой и подлинно-національной политики эмиграціи, оставшейся вѣрной Россіи по настоящему.

В. Левитскій.

огорченіемъ. Какъ представители Харбинскаго Отдѣла Обще-Воинскаго Союза, съ ген. Вержбицкимъ во главѣ, такъ и представители общественности очень горячо подчеркнули свои симпатіи ко мнѣ и до сихъ поръ я съ грустью вспоминаю мою разлуку съ русскимъ Харбинымъ. Пусть и мои харбинскіе друзья знаютъ, что я нелегко переживаю разлуку съ ними и все еще надѣюсь, съ Божьей помощью, побывать и поработать въ этомъ странномъ, на первый взглядъ, городѣ.

Харбинъ не только странный, но даже невѣроятный городъ.

Въ немъ переплелось множество противорѣчій. Нижній,, присунгарійскій, городъ называется Пристанью, немного выше ее Новый городъ, а далѣе идутъ многіе пригороды Модягоу, Гондатьевка и др. Все это, не считая очень большого китайскаго города Фу-для-дзяги, входящаго, какъ и Пристань и Новый городъ съ ихъ пригородами въ нынѣ называемый Великій Харбинъ.

Статистическихъ данныхъ о Харбинѣ у меня подъ рукой нѣтъ, но я едва-ли ошибусь, если скажу, что въ Харбинѣ живетъ около 300 тысячъ китайцевъ и тысячъ 60-70 русскихъ. Иностранцевъ, кромѣ японцевъ, очень мало.

Пристань — часть города торговая и въ значительной части своей еврейская.

Новый городъ значительно болѣе русскій городъ, а Модягоу даже называется Царскимъ Селомъ изъ за его населенія, почти сплошь составленнаго изъ «бывшихъ» русскихъ людей.

Русскіе тоже раздѣляются на три части. Эмигранты, живущіе по Нансеновскимъ паспортамъ, совѣтскіе подданные и т. н. «китподданные», т. е. русскіе, принявшіе китайское подданство до прихода японцевъ и объявленія независимости Манджуго.

Принятіе китайскаго подданства явилось необходимостью для значительной части населенія. Большинство его питалось вокругъ Кит. Восточной жел. дороги. Съ переходомъ ея на половинчатыхъ началахъ въ руки китайцевъ и большевиковъ, эмигрантамъ работать на ней нельзя было, и имъ приходилось принимать китайское подданство.

Часть же русскихъ желѣзнодорожниковъ перешла въ «совподы», какъ называютъ гражданъ СССР въ Харбинѣ.

Совподы такъ-же дѣлятся на «полноправныхъ» гражданъ и на такъ называемыхъ «квитподданныхъ», т. е. тѣхъ, кто еще не получилъ утвержденія въ своемъ гражданствѣ СССР изъ центра, изъ Москвы и числящихся по квитанціямъ мѣстнаго совѣтскаго консульства.

Больше всего, пожалуй, русскихъ китподданныхъ, потому идутъ эмигранты и «совподы».

Въ 1932 году японцы заняли Харбинъ и очистили всю сѣверную Маньчжурію отъ китайскихъ войскъ, представлявшихъ плохо организованныя банды. Слѣдуетъ отмѣтить дѣйствія японскихъ войскъ во время продвиженія ихъ къ ст. Маньчжуріи. Зимой, въ сильную стужу, они перешли Хинганскій перевалъ и захватили входъ и выходъ Хинганскаго туннеля, обезпечивъ себѣ тылъ.

Операція эта была произведена необыкновенно отчетливо и быстро и почти безъ потерь.

Послѣ этого японцами была признана независимость государства Маньджуго, во главѣ котораго поставленъ послѣдній императоръ Маньджурской династіи, называющійся верховнымъ правителемъ Пу-И.

Маньджуо сначала составляли такъ называемыя сѣверо-восточныя провинціи: Хейлукіангъ (по имени Амура-Хейлукіанга), Кирінъ или Килинъ (китайцы не любятъ буквы «р») и Мукденъ.

Позднѣе къ Маньджуго была присоединена провинція Жэхе или Джехолъ и въ настоящее время границы Маньджуго составляютъ на сѣверѣ по рѣкѣ Амуру территорія СССР и на западѣ опять же СССР и Монголію. На югѣ границы проходитъ вдоль Великой стѣны.

Какъ бы не относиться къ японцамъ, съ ихъ приходомъ русскимъ стало жить много легче. Это, вѣроятно, долженъ будетъ подтвердить и харбинскій корреспондентъ «Послѣднихъ Новостей» г. Лидинъ. Конечно, очень много есть въ новомъ государствѣ неустроеннаго и съ нашей точки зрѣнія это почти исключительно зависитъ отъ того, что, организуя новую власть, японцы предоставили слишкомъ много правъ старымъ маньджурскимъ властямъ и особенно китайской недисциплинированной и плохо поддающейся дисциплинѣ полиціи.

Этотъ недостатокъ въ администраціи края очень тяжело чувствуется русскими, но очевидно японцы, люди порядка и дисциплины, хотятъ, чтобы власти Маньджуго сами дошли до сознанія необходимости порядка, и неохотно вводятъ это насильственно. Этой же щепетильностью объясняется и то, что не использованы русскія силы въ городскомъ самоуправленіи, поставленномъ очень неважно.

Читатель проститъ меня за это длительное введеніе, которое необходимо, чтобы сколько нибудь понять запутанное положеніе русскихъ жителей Манджуго и особенно Харбина.

Но все таки въ настоящее время для русскихъ жизнь стала на много легче и свободнѣе.

Въ Харбинѣ издается нѣсколько газетъ на русскомъ языкѣ. Цензурныя условія не очень легкія, но на много легче, чѣмъ прежніе китайскіе.

Такъ же оживилась съ основаніемъ Маньджуго и общественная жизнь, существовавшая при китайскомъ режимѣ только въ подпольѣ.

Какъ на примѣръ такого оживленія можно указать на отдѣлъ Обще-Воинскаго Союза въ Харбинѣ.

Когда въ 1931 году ген. Дитерихсъ, какъ глава Д. Восточнаго Отдѣла Р. О. В. С. былъ въ Харбинѣ, то встрѣча его съ членами Союза была устроена конспиративно и то благодаря тому, что въ Харбинской китайской полиціи были бывшіе русскіе офицеры. Ни о какомъ либо оффиціальномъ собраніи нельзя было и думать.

Въ минувшемъ году Отдѣлъ ОВС въ Харбинѣ устроилъ очень приличное помѣщеніе (я въ немъ снималъ двѣ комнаты для редакціи редактируемой мной газеты «Русское Слово»), въ немъ часто устраиваются доклады и вечеринки, какъ Союза, такъ и другихъ русскихъ общественныхъ организацій. Лѣтомъ прошлаго года въ пригородѣ Чинхэ на берегу Сунгари былъ разбитъ лагерь для молодыхъ членовъ Союза, проходящихъ курсы унтеръ-офицерскіе и курсы юнкерскаго училища.

Составъ учащихся исключительно студенты мѣстныхъ высшихъ учебныхъ заведеній.

Устроенное торжество въ лагерѣ по случаю 250-лѣтія основанія регулярной арміи прошло съ громаднымъ подъемомъ въ присутствіи многотысячной толпы.

Рѣяли русскіе флаги, раздавался русскій гимнъ, Преображенскій маршъ и русскія пѣсни были слышны еще много позднѣе, послѣ оффиціальнаго окончанія торжества. На мѣстныхъ большевиковъ это произвело самое угнетающее впечатлѣніе, и они обратились къ властямъ и къ японцамъ съ просьбой, запретить эти манифестаціи, но было уже поздно. Праздникъ 250-лѣтія славной Россійской Императорской арміи прошелъ блестяще и оставилъ среди харбинцевъ неизгладимое впечатлѣніе.

Не будь симпатичнаго отношенія къ союзу со стороны японцевъ, которые въ этотъ день особенно подчеркнули его, и думать было бы нельзя объ устройствѣ такого праздника, тѣмъ болѣе, что среди китайскихъ властей все еще чувствуется старое влеченіе къ гоминдановскимъ навыкамъ, которые очень тормозятъ работу японцевъ и той части маньджуръ, которые идутъ съ ними рука въ руку.

Политическое положеніе Маньджуго, несмотря на то, что японцы съ большой энергіей превозмогаютъ на своемъ пути многочисленныя препятствія, стоящія передъ ними, еще не очень крѣпкое. Объясняется это непонятной враждебностью къ новому государству со стороны державъ.

Въ данномъ случаѣ политика ихъ не только малопонятна, но и часто смѣшна, тѣмъ болѣе, что державы часто оказываются «большими роялистами, чѣмъ самъ король». Не будь этого европейскаго и американскаго недоброжелательства, отношенія между Маньджуго и Китаемъ давно бы наладились къ взаимному удовлетворенію обѣихъ сторонъ и съ пользой для заинтересованныхъ державъ.

Одинъ почтовый вопросъ чего стоитъ!

Харбинъ находится въ 11 дняхъ пути отъ Парижа и Лондона. Отъ Харбина по жел. дорогѣ до Дайрена и моремъ отъ Дайрена до Шанхая почта нормально должна идти отъ 4 до 5 дней. Такимъ образомъ, газеты и письма изъ Парижа должны были бы доходить на 16-й день, но Маньджуго не признается, не признаются его почтовое вѣдомство и его почтовыя марки и поэтому письмо изъ Харбина въ Шанхай и обратно ходятъ съ оказіей или съ перегрузкой въ Дайренѣ съ замѣной японскими марками. Это требуетъ особой передаточной инстанціи, и въ концѣ концовъ европейская почта въ Шанхай приходитъ моремъ на 25-й, 30-й, а иногда и 40-й день. Этимъ Китай и почему то поддерживающіе его державы и Лига Націй наказываютъ себя и всѣхъ тѣхъ, кому необходимо быстрое и правильное почтовое сообщеніе.

Оригинальнѣе всего, что этимъ нисколько не наказывается Японія, противъ которой, несмотря на существовавшіе въ Женевѣ жестокіе планы противъ ослушницы-Японіи, абсолютно никакихъ мѣръ принято не было.

Вопросъ о Маньджуго вовсе не сложенъ, его усложняютъ, безъ всякихъ шансовъ на какой либо успѣхъ, державы, очевидно, понимающія, но не желающія изъ-за какого то дѣтскаго самолюбія признать, что Японія не можетъ измѣнить своей политики въ Маньджуріи.

Эта система мелкихъ уколовъ по самолюбію японцевъ ни въ коемъ случаѣ не можетъ быть полезной для дѣла мира, о которомъ такъ надоѣдливо и чаще всего фальшиво пишутъ всякіе демократическіе миротворцы Америки и Европы.

Громадную и первѣйшую роль для русскихъ, населяющихъ Маньджурію, всегда играла Кит. Восточная жел. дорога, нынѣ переименованная въ Сѣв.-Маньджурскую.

Вокругъ нея идутъ безконечные пересуды, которымъ конца краю не видно.

Фактически эта дорога теряетъ, если не съ каждымъ днемъ, то съ каждымъ мѣсяцемъ свою цѣнность. Японцы прекрасно поняли, что съ большевиками имъ никакой каши не сварить и избрали очень правильный путь обволакиванія новой сѣтью же лѣзныхъ дорогъ Кит. Восточную жел. дорогу и фактически отнимая отъ нея грузы. Недавно совсѣмъ была открыта новая ж. дорога Харбинъ-Лафа, которая должна нанести сильнѣйшій ударъ старой желѣзной дорогѣ.

Политика большевиковъ на дорогѣ тоже не содѣйствуетъ ея усиленію и укрѣпленію. Пользуясь своими правами, они установили совершенно запретительные тарифы, отпугивающіе грузы и вообще ведутъ себя на дорогѣ по принципу очень дорогому для нихъ: «хотя-бы минута, да наша».

Отъ этого всего несомнѣнно страдаютъ русскіе (не совѣтскіе) служащіе дороги. Убыточность дороги приводитъ къ сокращеніямъ жалованія, главнымъ образомъ, «китподданнымъ», съ чѣмъ борется маньджурская часть правленія, имѣющая поддержку у японцевъ.

Чѣмъ закончится весь затянувшійся совѣто-маньджурскій ж. д. конфликтъ съ какой либо точностью отвѣтить было бы трудно, если бы у всѣхъ знакомыхъ съ положеніемъ въ Манджуріи не существовала увѣренность въ томъ, что этотъ частичный конфликтъ будетъ разрѣшенъ только тогда, когда на-

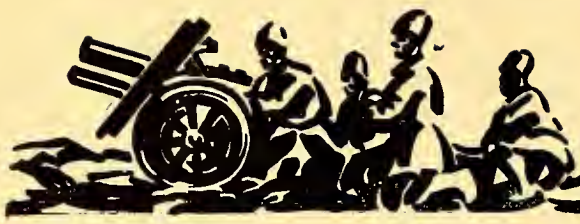

Военный отдѣлъ

Вооруженныя силы совѣтскаго союза

(Продолженіе).

VIII. ЧИСЛЕННОСТЬ И СОСТАВЪ

По совѣтскимъ оффиціальнымъ даннымъ, опубликованнымъ въ «Военномъ ежегодникѣ Лиги Націй», численность К. А. не превышаетъ 562.000 человѣкъ. Эта цифра, однако, показываетъ лишь составъ кадровыхъ частей, со включеніемъ же территоріальныхъ войскъ, численность которыхъ не постоянна и колеблется въ зависимости отъ призывовъ, общая цифра Р. К. К. А. на самомъ дѣлѣ достигаетъ 1.050.000 человѣкъ.

По роду оружія К. А. раздѣляется слѣдующимъ образомъ:

А. ПѢХОТА.

Всего существуетъ 91 кадровый стрѣлковый и 129 территоріальныхъ полка, соединенныхъ по три въ 72 дивизіи: 29 кадровыхъ и 43 территоріальныхъ (по другимъ свѣдѣніямъ — 31 кадр. и 41 терр. див.). Кромѣ того существуетъ еще 2 отдѣльныя пѣхотныя бригады. Двѣ территоріальныхъ дивизіи, 50-ая и 53-яя, со стоянкою въ московскомъ военномъ округѣ, были сформированы въ концѣ 1932 года или въ началѣ 1933 года. Дивизіи имѣютъ путанную нумерацію, отъ 1 до 100, съ неравномѣрными пропусками. Кромѣ того, существуютъ отдѣльные территоріальные стрѣлковые баталіоны и роты (приблизительно, около 100, именуемыя по мѣсту расположенія.

СОСТАВЪ ДИВИЗІИ (примѣрно 8.500 штыковъ въ мирное время): 3 полка, дивизіонный эскадронъ саперная рота, рота связи, конвойная рота и полкъ легкой артиллеріи (2 дивизіона, т. е. 6 трех-орудійныхъ баттареи 3-дюйм. пушекъ и 1 дивизіонъ, т. е. 4 трех-орудійныхъ баттареи 48-линейныхъ гаубицъ), артиллерійскій паркъ и автомобильный обозъ.

СОСТАВЪ ПОЛКА: 3 батальона 4-ротнаго состава; одна изъ ротъ-огневая, вооруженная 16 тяжелыми пулеметами, 1 минометомъ и 1 малокалибернымъ орудіемъ (системы Гочкиса, Розенберга или Маклена). Каждой не-огневой ротѣ придано нѣкоторое количество тяжелыхъ пулеметныхъ взводовъ. Кромѣ того, въ полку имѣется полковая артиллерія (2 трех-орудійныхъ батареи 3-дюйм. пушекъ), школа младшаго начсостава, химическій взводъ, команда связи и рота развѣдчиковъ (3 взвода, изъ которыхъ одинъ кавалерійскій). Въ не-огненныхъ ротахъ — по 18 легкихъ пулеметовъ. Всего въ полку: 6 трехдюймовыхъ орудій, 3 мелкокалиберныхъ орудія (37 или 47 миллиметровъ), 54 легкихъ пулемета, 55 тяжелыхъ, 3 миномета (калибромъ въ 58 миллиметровъ и 2. 867, винтовокъ.

Поражаетъ насыщенность пулеметами. Въ этомъ отношеніи К. А. занимаетъ одно изъ первыхъ мѣстъ среди другихъ армій. Любопытенъ также фактъ существованія полковой артиллеріи.

Большая часть дивизій входитъ въ составъ 21 (въ настоящее время, вѣроятно, 22) корпуса. Въ корпусѣ обычно отъ 2 до 3 дивизій, рота связи, саперный батальонъ, авіо-отрядъ (6самолетовъ развѣдочнаго типа) и полкъ тяжелой артиллеріи (2 или 3 дивизіона, обычно, 8 42-линейныхъ пушекъ и 12 6-дюйм. гаубицъ). Въ составъ корпусовъ входятъ какъ кадровыя, такъ и территоріальныя дивизіи, но есть также корпуса однороднаго типа.

Б. КАВАЛЕРІЯ. Всего существуетъ 79 кадровыхъ и 19 территоріальныхъ полковъ, сведенныхъ въ 14 дивизій (по друг. свѣдѣніямъ въ 13 див.) и 8 отдѣльныхъ кавалерійскихъ бригадъ. Кромѣ того, существуетъ рядъ инородческихъ конныхъ частей, какъ напр., туркменская кавалерійская бригада, узбекская смѣшанная кавалерійская бригада, казачій киргизскій кавалерійскій полкъ, таджикскій конный

станетъ время для серьезнаго и неминуемаго столкновенія между большевицкимъ союзомъ и Японіей.

Къ этому вопросу и къ другимъ злободневнымъ вопросамъ я позволю себѣ вернуться въ другой разъ.

Бор. Суворинъ.

Отъ редакціи: Продолженіе статьи Б. А. Суворина будетъ помѣщено въ слѣдующемъ номерѣ.

ОТЪ РЕДАКЦІИ.

РОЗЫГРЫШЪ БЕЗПЛАТНОЙ ЛОТЕРЕИ КНИГЪ СОСТОИТСЯ 10 ЯНВАРЯ. СПИСОКЪ ВЫИГРАВШИХЪ БУДЕТЪ ОПУБЛИКОВАНЪ ВЪ СЛѢД. НОМЕРѢ.

ПОСТУПИЛО ЧЕРЕЗЪ «ЧАСОВОЙ»:

Инвалидамъ: Сержантъ Васильевъ (Алжиръ) — 40 фр.

Фонду Спасенія Россіи: г. Минаевъ — 40 фр.

дивизіонъ, и т. д., а также около 20 отдѣльныхъ мѣстныхъ кавалерійскихъ эскадроновъ.

СОСТАВЪ КАВАЛЕРІЙСКОЙ ДИВИЗІИ: 2 или 3 бригады (двухполкового состава), артиллерійскій конный дивизіонъ (3 батареи), эскадронъ саперовъ, эскадронъ связи и запасный эскадронъ: всего отъ 3.600 до 4800 сабель.

Часть конницы входитъ въ составъ 4 кавал. корпусовъ по 2 дивизіи. Каждому корпусу приданы: саперный эскадронъ, эскадронъ связи, конно-горный дивизіонъ изъ 2 батарей и броне-автомобильный дивизіонъ (9 машинъ). Въ отдѣльныхъ кавалерійскихъ бригадахъ по 3 полка и соотвѣтствующіе полу-эскадроны. Въ кавалерійскомъ полку 5 эскадроновъ, изъ которыхъ одинъ пулеметный, вооруженный 16 тяжелыми пулеметами; всего около 900 сабель.

В. АРТИЛЛЕРІЯ. Всего числится 700 батарей дивизіонной артиллеріи, 420 батарей полковой артиллеріи, 120 батарей корпусной артиллеріи и свыше 150 батарей спеціальнаго назначенія (зенитныхъ, учебныхъ, отдѣльныхъ и т. д.). Въ общемъ, свыше 1500 батарей. Орудія самыхъ различныхъ системъ и образцовъ, гл. обр., 3-дюйм. пушки стараго русскаго образца и вплоть до 260-миллиметровыхъ гаубицъ. Особенное вниманіе обращено на зенитную артиллерію: 5 полковъ и 20-30 отдѣльныхъ батарей. Кромѣ того, существуютъ еще артиллерійскія части береговой обороны, подчиненныя флоту.

Г. ТЕХНИЧЕСКІЯ ВОЙСКА. По оффиціальнымъ свѣдѣніямъ, опубликованнымъ въ «Военномъ ежегодникѣ Лиги Націй» существуетъ всего: 28 саперныхъ батальоновъ (изъ которыхъ 7 батальоновъ піонеровъ) и 83 отдѣльныхъ саперныхъ роты. Каждый саперный батальонъ состоитъ изъ 2, 3 или 4 ротъ. Кромѣ того, существуютъ 10 полковъ связи, 1 отд. батальонъ и 108 отдѣльныхъ ротъ связи. По другимъ свѣдѣніямъ техническія части РККА состоятъ изъ: 15 полковъ связи и 5 отдѣльныхъ батальоновъ связи, 17 радіобатальоновъ, 10 транспортныхъ батальоновъ, 40 отд. транспортныхъ ротъ, 7 понтонныхъ батальоновъ, 15 жел.-дор. полковъ и 5 жел.-дор. батальоновъ, 5 авто-мотоциклетныхъ полковъ и нѣсколькихъ отдѣльныхъ самокатныхъ ротъ.

Д. БРОНЕВЫЯ ЧАСТИ: бронесилы РККА состоятъ изъ 2 полковъ броневыхъ поѣздовъ (по другимъ свѣдѣніямъ, изъ 60 броневыхъ поѣздовъ, сведенныхъ въ 7 или 8 полковъ) и свыше 20 автоброневыхъ дивизіоновъ (250 машинъ). Главные типы броневыхъ машинъ — ОСТИН I и II, Фіатъ и небольшое количество старыхъ РЕНО и БЕНЦЪ. Раньше бронедивизіоны были приданы лишь кавалерійскимъ корпусамъ; но уже съ 1931 года ими предполагалось снабдить также и кавалерійскія дивизіи и пѣхотные корпуса. Въ настоящее время это предположеніе вѣроятно уже проведено въ жизнь и число бронедивизіоновъ должно быть значительно больше 20-ти.

Число танковъ все время увеличивалось. Въ настоящее время ихъ, вѣроятно, не менѣе 350, сведенныхъ въ 9 батальоновъ (по 3 роты въ батальонѣ). Танки вооружены пулеметами и 37 мм. орудіями. Болѣе крупные имѣютъ 57 мм. и 3-дюйм. орудія. Въ послѣднее вермя, по неоффиціальнымъ источникамъ, сов. правительство построило 10 «сверхтанковъ», вѣсомъ каждый въ 80 тоннъ; вооруженные двумя 3-дюймовыми орудіями и 4 пулеметами. Экипажъ этихъ гигантовъ состоитъ изъ 12 человѣкъ. Они защищены броней отъ 12 до 44 миллиметровъ толщиною и могутъ передвигаться со скоростью въ 12 верстъ въ часъ. Кромѣ того, было построено 50 мощныхъ танковъ легкаго типа, вооруженныхъ однимъ 37 мм. орудіемъ и 4 пулеметами.

Всѣ совѣтскіе танки снабжены предохранителями отъ газовъ и кислородными генераторами.

Е. ХИМИЧЕСКІЯ ЧАСТИ. Красная Армія имѣетъ около 10 химическихъ полковъ, не считая отдѣльныхъ хим. батальоновъ и ряда мелкихъ хим. частей, газовыхъ, маскировочныхъ (дымовая завѣса) и пр. Кромѣ того, въ войскахъ всѣхъ родовъ оружія имѣются химическіе взводы или команды. Не приходится сомнѣваться, что въ случаѣ войны Красная Армія будетъ пользоваться ядовитыми газами.

Кн. А. М. Куракинъ.

ФИНЛЯНДСКАЯ АРМІЯ

Фельдмаршалъ Баронъ Маннергеймъ
(б. генералъ Рос. Имп. Арміи)
Пожалованъ званіемъ Фельдмаршала въ 1933 г. и состоитъ предсѣдателемъ Высшаго Военнаго Совѣта.

ПОЛКОВНИКЪ Н. П. ИВАНОВЪ.

Воздушная атака у Мондидье

Пятнадцать лѣтъ тому назадъ, 21 марта 1918 года, на Западномъ фронтѣ, въ Пикардіи, произошелъ «первый» изъ пяти ударовъ генерала Людендорфа. Это было начало послѣдняго акта Міровой войны.

....Уже двѣнадцать дней, начиная съ 9 марта, длится безостановочная интенсивнѣйшая предварительная артиллерійская подготовка на широкомъ фронтѣ германскихъ армій (17-я, 2-я, 18-я и у Реймса), которая матеріально и морально потрясаетъ англійскія и французскія силы, позиціи которыхъ окутаны сплошной пеленой дыма, газовъ и пыли. «Газовый молотъ» работаетъ неустанно и безудержно: «зеленый, синій и желтый кресты» заливаютъ химическимъ огнемъ предназначенные районы, — вѣдь, недаромъ же вся эта грандіозная подготовка, гдѣ участвуетъ свыше 3 1/2 тысячъ легкихъ орудій, 2 1/2 тысячи тяжелыхъ и 3 тысячи минометовъ —сосредоточена въ рукахъ такого выдающагося спеца, какъ артиллеріи полковникъ Брухмюллеръ, который такъ прославился массированіемъ артиллерійскихъ огней подъ Ригой, въ сентябрѣ 1917 года.

20-го марта — послѣднія ударныя дивизіи занимаютъ исходное положеніе и къ полуночи 21-го марта вооруженная Германія, стянувшая на Западный фронтъ еще небывалое здѣсь число дивизій, 192, — стоитъ на грани рѣшающей битвы передъ лицомъ своихъ противниковъ. Канонада стихаетъ, — предварительная подготовка окончена. На фронтѣ зловѣщая мертвенная тишина. Лившій съ вечера дождь къ 3 часамъ ночи прекращается. Сырой и холодный вѣтеръ тянетъ въ сторону англичанъ.

Въ 4 ч. 40 мин. утра вдругъ, какъ по командѣ, раздается громоподобный, ужасающій по силѣ ревъ и гулъ шести тысячъ орудій, — то начинается **непосредственная подготовка атаки,** послѣдній ошеломляющій артиллерійскій ударъ. Милліоны снарядовъ всѣхъ видовъ, категорій и калибровъ со скрежетомъ, визгомъ и воемъ; мины со своимъ характернымъ бульканьемъ — рѣжутъ по всѣмъ направленіямъ воздухъ и несутъ смерть и разрушеніе въ англійскія линіи, избранныя для удара. 5 часовъ длится этотъ адъ. Въ 9 ч. 40 м. утра — милліонъ нѣмецкихъ солдатъ поднимается изъ окоповъ. Непрерывнымъ потокомъ, неудержимой наэлектризованной лавиной движутся за огневымъ валомъ людскія массы. Это — 64 германскихъ дивизіи прорываютъ англо-французскій фронтъ на участкѣ Ля Феръ-Сэнъ-Кэнтенъ. Нѣсколько южнѣе Ля Феръ. у селенія Барази, — «стыкъ» англійскихъ и французскихъ армій; сзади, за этимъ «стыкомъ», — нѣтъ ни малѣйшихъ резервовъ; здѣсь — одно изъ самыхъ слабыхъ мѣстъ всего Западнаго фронта. Это отлично учитываютъ нѣмцы и сюда, на крайнюю англійскую армію, — 5-ю армію генерала Гуга (14 пѣхотныхъ и 3 кав. дивизіи на фронтѣ въ 70 кил.),

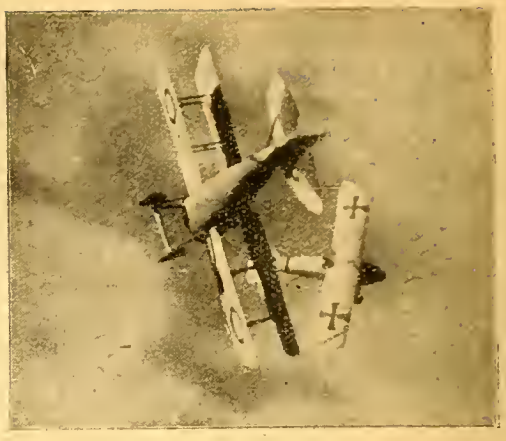

Воздушный бой между французскимъ и нѣмецкимъ истребителями.

— собственно на правый флангъ ея изъ 3-хъ дивизій, — обрушиваются 23 отборныхъ дивизіи 18-й арміи фонъ-Гутьера, героя Риги. Армія Гуга, уже сильно потрясенная и разстроенная ужасающимъ артиллерійскимъ огнемъ нѣмецкой подготовки, понесшая потери однѣми газоотравленными свыше 5.000 человѣкъ, — хотя еще и держится, но колеблется; она потѣснена сразу въ трехъ мѣстахъ. Къ вечеру — потеря всей артиллеріи; прорывы мѣстами до 4-6 кил.; общій уронъ убитыми, ранеными, газоотравленными и плѣнными — до 40.000 человѣкъ. Духъ сопротивленія британцевъ сломленъ. Начинается ихъ откатъ, разрывъ съ сосѣдями и обнаженіе лѣваго фланга французскихъ армій. Постепенно въ этотъ разрывъ вливаются торжествующіе германцы, и, безостановочнымъ наступленіемъ, тѣснятъ англичанъ. Тяжелая артиллерія германцевъ сильно отстаетъ, аэродромы остаются далеко позади, — но на это командованіе не обращаетъ вниманія. Порывъ — не терпитъ перерыва. Нужно использовать порывъ массъ. — «Впередъ! Впередъ!» — таковъ лозунгъ момента....

***

...Въ ставкѣ французскаго Главнокомандующаго генерала Петэна вечеромъ, 20 марта, около 10 часовъ, былъ отчетливо слышенъ рокочущій громъ артилерійской канонады, стихшій лишь послѣ полуночи. Въ 4 часа 40 мин. утра 21 марта этотъ гулъ возобновился съ удвоенной силой. Въ 9 ч. 40 м. — началась вышеописанная германская атака-прорывъ.

Весь день 21 марта проходитъ для французскаго штаба въ большой неизвѣстности. Къ вечеру 22-го выясняется, что нѣмцы, раздавившіе своею численностью и безумной стремительностью армію Гуга, — проникли глубоко въ тылъ англичанъ. Въ виду полнѣйшаго отсутствія тамъ резервовъ, англичанамъ спѣшно посылается въ поддержку сводный отрядъ генерала Пеллэ изъ трехъ французскихъ

дивизій. Но это не мѣняетъ дѣла, — британскія части продолжаютъ отходъ. По красочному описанію живого свидѣтеля всего происходившаго въ эти историческіе дни въ штабѣ генерала Петэна, французскаго журналиста Жана де Пьерфэ, занимавшаго въ штабѣ должность информатора печати (его книга: «Главная квартира») и жур.: «Война и Миръ», кн. 11-я, стр. 171-2.), дальнѣйшія событія рисуются слѣдующимъ образомъ.

23 марта, около 11 час. вечера, авторъ, по обязанности своей должности, явился къ генералу Петэну за очереднымъ сообщеніемъ для печати. Генералъ только что сѣлъ ужинать вмѣстѣ съ Клемансо, прибывшимъ передъ тѣмъ изъ Парижа. «Тигръ» очень спокойный, полный энергіи и довѣрія къ вождю, по своему обыкновенію, выслушивалъ объясненія генерала и его предположенія. Въ этотъ моментъ Петэну были доставлены послѣднія донесенія съ фронта. Изъ нихъ онъ узналъ, что, несмотря на поддержку Пеллэ, разстройство англичанъ привело къ тому, что на лѣвомъ флангѣ французовъ образовалась огромная дыра, куда непріятель съ разсвѣтомъ, несомнѣнно, хлынетъ со всей, присущей ему стремительностью. Петэнъ рѣшаетъ, что 1-ая армія, снятая съ участка фронта на Уазѣ, должна сосредоточиться въ районѣ Мондидье, чтобы закрыть линію Бовэ — Клермонъ.

Но для исполненія сего нужно время, между тѣмъ противникъ долженъ быть остановленъ безотлагательно, — для этого же у Петэна подъ рукой нѣтъ ни одной дивизіи въ резервѣ.

Генералъ продолжаетъ ѣсть, молчаливый, озабоченный. Вдругъ, обращаясь къ генералу Дювалю, начальнику воздушныхъ войскъ, присутствующему тутъ же, Петэнъ говоритъ: «Возьмите телефонную трубку». Дюваль, удивленный, кладетъ вилку и поднимается. Главнокомандующій отдаетъ ему приказаніе и взглядъ Дюваля воспламеняется: онъ отлично улавливаетъ его мысль и приходитъ въ восторгъ.

Всѣ свободныя эскадрильи самолетовъ направить немедленно на поле битвы, лѣвѣе французскаго расположенія, подобно тому какъ прежде, бывало, армейская кавалерія выдвигалась для прикрытія фланга боевого порядка. Германскія дивизіи, дерущіяся въ этомъ районѣ и ожидающія разсвѣта, чтобы устремиться потокомъ въ направленіи на югъ, наткнутся на сотни французскихъ самолетовъ. Сотни бомбъ еще эту ночь будутъ выброшены ими на германскія головы, чтобы ихъ деморализовать, вывести изъ строя побольше людей и разсѣять сгустившуюся для атаки массу противника.

Эта мысль генерала Петэна была осуществлена. Воздушная работа французской авіаціи была опредѣлена въ соотвѣтствующемъ приказѣ слѣдующими словами: «Пораженіе нашихъ пушекъ будетъ продолжено всей находящейся въ нашемъ распоряженіи авіаціей. Бомбой и пулеметомъ аэропланы атакуютъ днемъ и ночью непріятельскія колонны, обозы и парки. Всѣ воздушныя силы будутъ сосредоточены для внесенія деморализаціи въ ряды непріятельскихъ войскъ и подходящихъ къ нимъ подкрѣпленій».

Французская авіація, сдѣлавъ неимовѣрныя усилія, въ виду необходимости быстроты исполненія этого сверхъ-заданія, сосредотачиваетъ въ районѣ Мондидье около сотни аэропланов и, несмотря на упорное противодѣйствіе со стороны германской авіаціи (которая передъ началомъ операціи составляла воздушный барьеръ атаковавшихъ армій въ 123 эскадрильи) и огня наземной обороны, неся весьма осязательныя потери, — героически выполняетъ передъ Родиной свой долгъ. Она въ теченіе цѣлаго дня набрасывается на колонны противника, двигающіяся съ артиллеріей и обозами открыто до наглости по всѣмъ дорогамъ, снижается и атакуетъ пулеметнымъ огнемъ. Ночью — забрасываетъ бомбами биваки, станціи желѣзныхъ дорогъ, склады и т. д. Результатомъ является разстройство многихъ частей противника, нанесеніе ему потерь и **пріостановка его наступленія на нѣсколько часовъ.** Большаго, съ имѣвшимися тогда боевыми средствами авіаціи, добиться, конечно, было нельзя. Но этотъ блестящій примѣръ выполненія не менѣе блестящей мысли генерала Петэна — явился тогда **прообразомъ** всей будущей работы **нынѣшней штурмовой авіаціи.** Въ дальнѣйшіе мѣсяцы кампаніи 1918 года было не мало такихъ блестящихъ дѣйствій французской авіаціи (Марна — 15 іюля 1918 г.; Вузьеръ — 4 октября; Суассонъ — 27 октября и др.), но Мондидье — это было первое массовое сраженіе **воздушныхъ и наземныхъ силъ** противниковъ, и Франція въ правѣ имъ гордиться.

Великолѣпное мужество французскихъ летчиковъ, правильное пониманіе ими своей столь отвѣтственной и высокой боевой задачи, изумительная настойчивость въ непрерывныхъ атакахъ противника, взятаго «мертвой хваткой», — этотъ истинный подвигъ героевъ воздуха является **одной изъ самыхъ славныхъ страницъ воздушной французской лѣтописи** и однимъ изъ самыхъ блестящихъ эпизодовъ развернувшейся «Ля батай де Франсъ»...

Пятнадцать лѣтъ протекло со дня героическаго Мондидье. Эти быстролетные полтора десятка лѣтъ прошли въ непрекращающемся до сего дня **непрерывномъ и буйномъ ростѣ техники во всѣхъ областяхъ военнаго дѣла.** Драгоцѣнный опытъ войны легъ въ основу этой техники. «Человѣческій матеріалъ» вздорожалъ нынѣ, какъ никогда, и — въ помощь живой силѣ современныхъ армій приходятъ **машины** самыхъ разнобразныхъ видовъ и значенія. Въ частности, огромные успѣхи **боевой авіаціи** въ тѣсномъ союзѣ съ неменьшими успѣхами **боевой химіи** представляютъ столь реальную и грозную силу, что **результаты современнаго Мондидье** были бы, несомнѣнно иные, болѣе радостные для маршала Петэна. Краткій анализъ убѣдитъ насъ въ этомъ.

Во-первыхъ, — подъ Мондидье французами было собрано все, что оказалось подъ рукой въ мо-

ментъ грозно нараставшаго кризиса, и самые разнообразные типы аэропланов, и въ сравнительно небольшомъ количествѣ — были брошены въ бой. Нынѣ для подобныхъ операцій, — т. е. для внезапныхъ воздушныхъ атакъ, съ небольшихъ (50-100-200 метровъ) высотъ, по живымъ цѣлямъ и легкимъ сооруженіямъ, — будутъ примѣняться многочисленныя эскадрильи **спеціальныхъ штурмовиковъ**, — легкихъ и тяжелыхъ, надежно бронированныхъ отъ земного огня, со спеціально обученнымъ и натренированнымъ составомъ летчиковъ и пулеметчиковъ.

Во-вторыхъ, — **вооруженіе** французскихъ самолетовъ, атаковавшихъ нѣмцевъ у Мондидье, — пулеметы и осколочныя бомбы, — было вѣсьма слабое и несовершенное. Тогдашній пулеметный огонь аэропланов, — при пикированіи земныхъ цѣлей, — былъ слабъ: не настиленъ, мало плотенъ и чрезвычайно скоротеченъ. Современные же намъ тяжелые бронированные штурмовики имѣютъ на своемъ вооруженіе **цѣлыя батареи пулеметовъ**, дѣйствующихъ непосредственно внизъ-впередъ и внизъ-назадъ, и дающихъ одновременный, автоматическій и мощный огонь по земнымъ живымъ цѣлямъ. Таковъ, напр., американскій штурмовикъ «Ларсенъ», вооруженный 30-ю пулеметами Томсона, изъ коихъ 28 — сведены въ двѣ батареи, стрѣляющихъ исключительно внизъ: переднюю — изъ 12 пулеметовъ и заднюю — изъ 16-ти; стрѣльба каждой батареи одновременная, при помощи особой рукоятки, которою управляетъ лишь одинъ пулеметчикъ; главныя жизненныя части самолета прикрыты стальной броней въ 3,5 м. м., дающей надежную защиту отъ пулеметнаго и ружейнаго войскового огня съ дистанціи въ 200 метровъ; скорость — 260 кил. въ часъ; запасъ горючаго на 2 1/2 часа. Другой типъ американскаго бронированнаго штурмовика, — «Бингъ», — вооруженъ не только пулеметами (6), но и 37 м. м. пушкой; большимъ запасомъ патроновъ и 140 килогр. бомбъ *).

Такъ возросъ пулеметный огонь современныхъ мощныхъ штурмовиковъ, огонь особенно сильный по войскамъ, застигнутыхъ въ узкостяхъ, — на мостахъ, гатяхъ, въ ущельяхъ и т. п.

Но еще большіе результаты достигнуты въ боевой работѣ съ небольшихъ высотъ по земнымъ цѣлямъ **разнаго рода аэробомбами.** Помимо фугасныхъ бомбъ средняго вѣса для разрушенія съ небольшихъ высотъ легкихъ сооруженій (ангаровъ, складовъ и пр.), особое значеніе пріобрѣтаютъ **осколочныя бомбы новѣйшихъ системъ.** Изъ такихъ бомбъ надлежитъ отмѣтить современную «новинку», примѣнявшуюся японцами на рѣкѣ Ноннѣ, въ Чапеѣ и Вузунгѣ — подъ Шанхаемъ, и примѣнявшуюся также въ Джахолѣ, — бомбу бывшаго германскаго летчика фонъ Кеампа. Эта легкая осколочная бомба, огромной поражающей силы, вѣсомъ около 12 кил.; осколки ея (ок. 300) разлетаются во всѣ стороны по радіусамъ до 150 метр., почти параллельно землѣ (не выше 1,5 метр.) и не оставляютъ здѣсь ни одного непораженнаго мѣста, т. е. онѣ совершенно не имѣютъ «мертваго пространства» прежнихъ бомбъ. Легкія и портативныя, но столь же выдающіяся въ боевомъ отношеніи новѣйшія **химическія и зажигательныя бомбы** того же Кеампа, вѣроятно, скоро найдутъ свое примѣненіе въ грядущихъ бояхъ у Великой стѣны. Химическія же аэробомбы, какъ извѣстно, совершенно не примѣнялись въ прошлую войну. Такъ возросъ нынѣ пулеметный огонь и бомбовое дѣйствіе современныхъ штурмовиковъ. Но и это не все.

Могущественное и, можно сказать, главнѣйшее боевое средство нападенія нынѣшнихъ штурмовиковъ заключается въ примѣненіи съ небольшихъ высотъ по земнымъ цѣлямъ **спеціальныхъ приборовъ-распылителей** съ различными химическими отравляющими веществами, особенно стойкими, какъ ипритъ. Съ помощью подобныхъ приборовъ можно быстро, просто и экономно не только обрызгать и покрыть ядовитымъ туманомъ двигающіяся войсковыя колонны (особенно артиллерію, моторизованныя части, обозы и т. д.), но и подвергнуть, **заблаговременно и планомѣрно, длительному отравленію** (до 2-хъ недѣль) **цѣлые участки мѣстности,** — пути и дефиле, населенные пункты, узловыя желѣзнодорожныя станціи и пр. — коихъ противникъ миновать не можетъ. И если только войска противника, не ведя достаточно внимательно и интенсивно химической развѣдки пути, втянутся въ отравленные участки, то, конечно, черезъ нѣкоторый промежутокъ времени, онѣ понесутъ значительную убыль газоотравленными и будутъ подавлены морально еще до ввода въ бой. Подобнымъ зараженіямъ суждено будетъ играть большую роль въ грядущей полевой подвижной войнѣ, гдѣ наряду съ колоссально возросшей силой машиннаго огня всѣхъ видовъ — будетъ стоять и быстрота и точность передвиженій живой силы армій, т. е. **свобода маневра.** Вышеуказанныя «химическія препятствія» пріобрѣтутъ особо-цѣнное значеніе при оборонѣ позицій; при выходѣ изъ боя, когда нужно «отлѣпиться» отъ противника; при рейдахъ въ тылъ противника и т. д.

Если бы сѣть подобныхъ **«химическихъ мѣшковъ»** была заблаговременно устроена на путяхъ Мондидье, и открыто двигающіяся германскія колонны атакованы многочисленными бронированными штурмовиками при помощи современныхъ осколочныхъ и химическихъ бомбъ, то, съ увѣренностью можно сказать, нѣмцы были бы задержаны на болѣе значительные срокъ, понесли бы крупныя потери живой силы, первоначальный, торжествующе-дерзостный порывъ былъ бы морально охлажденъ, и операція ихъ захлебнулась бы еще до Амьена.

Незримо, неудержимо бѣжитъ рѣка времени. Сглаживаются углы, стираются грани, блекнутъ краски, тускнѣютъ образы. Трагедія и величіе безпримѣрной минувшей войны мало-по-малу покры-

*) Журналъ «Война и Миръ» — кн. 18, стр. 86-88.

Моторизованная пѣхота

Въ міровую войну танки обладали очень малой скоростью, приблизительно, равной скорости движенія наступающей пѣхоты. За послѣднее же время, въ связи съ конструктивнымъ совершенствомъ машинъ, скорость ихъ сильно возрастаетъ (тогда, какъ скорость первыхъ типовъ — франц. Шнейдеръ и англ. Маркъ I не превышала 2-4-6 кл. въ 1 ч., современные танки развиваютъ 35-40 кл. — въ 1 ч.).

При такомъ несоотвѣтствіи въ подвижности между пѣхотой и танками неизбѣжно будутъ создаваться препятствія въ осуществленіи взаимодѣйствія этихъ рядовъ войскъ.

Указанное обстоятельство поставило на очередь вопросъ о параллельномъ увеличеніи подвижности сопровождающей танки пѣхоты. Снабженіе послѣдней обыкновенными грузовыми автомобилями не рѣшало бы вопроса въ полной мѣрѣ, ибо поставило бы пѣхоту въ большую зависимость отъ хорошихъ дорогъ, что въ значительной степени уменьшило бы ея подвижность и гибкость маневрированія*).

Наиболѣе отвѣчающимъ современнымъ требованіямъ было бы обслуживаніе моториз. пѣхоты 1,75 тонными гусеничными или шестиколесными, приспособленными для движенія безъ дорогъ грузовиками. Такія машины (при легкой бронировкѣ, защищающей живую силу отъ нормальн. ружейныхъ пуль и отъ осколковъ) должны вмѣщать по одному отдѣленію пѣхоты (цѣликомъ) при двухъ пулеметахъ каждое. Одинъ изъ пулеметовъ д. быть приспособленъ къ стрѣльбѣ непосредственно съ машины**). Конструкція этихъ «транспортеровъ» (по нѣмецкой терминологіи) должна допускать быструю посадку и спѣшиваніе пѣхоты.

*) Моториз. пѣхота находится въ такой-же зависимости отъ средствъ своей локализаціи, т. е. отъ моторныхъ повозокъ, какъ спѣшенная кавалерія отъ своихъ коноводовъ.

) 27 авг. 1919 г. «зеленые», державшіеся въ горахъ, окружающихъ Новороссійскъ, до того обнаглѣли, что предъявили командующему войсками Черноморскаго побережья ген. Добророльскому ультиматумъ, въ теченіе 24 часовъ сдать имъ Новороссійскій портъ, служившій тогда главной базой Добрарміи. Для ликвидаціи «зеленыхъ» ген. Добророльскимъ были экстренно сформированы 3 карательн. отряда, одинъ изъ конхъ — **моторизованный, въ составѣ бронемашины, и нѣкотораго количества пѣхоты, посаженной на грузовики — при 2-3 пулеметахъ и при значительномъ процентѣ офицеровъ. Поставленный во главѣ моториз. отряда пишущій эти строки, выславъ бронеавтомобиль въ качествѣ авангарда, главными силами быстро двинулся въ направленіи на Абрау-Дюрсо, гдѣ по свѣдѣніямъ находился штабъ мятежниковъ. Броневикъ, по оплошности, направился по другому шоссе (на ст. Тоннельную), а головной грузовикъ, не зная, что впереди нѣтъ обезпеченія, сильно опередилъ неисправныя машины, съ остальными силами и на перевалѣ (въ нѣсколькихъ километрахъ отъ Новороссійска) былъ внезапно обстрѣлянъ изъ засады задпами зеленыхъ. При поддержкѣ **огня находившагося на грузовикѣ пулемета,** удачно использованнаго, передовой части отряда удалось сковать противника съ фронта и дать возможность подошедшимъ сзади главнымъ силамъ отряда, воодушевленнымъ доблестными гв. капитанами Монигетти (павшимъ смертью храбрыхъ въ 1920 г.) и Дейтрихомъ, при поддержкѣ подоспѣвшей бронемашины, стремительно атаковать зеленыхъ съ тыла, разбить и уничтожить всю банду, несмотря на ея подавляющее численное превосходство. Этотъ незначительный примѣръ показываетъ, что, благодаря пулемету, правильно установленному на грузовикѣ и хорошо использованному, горсть пѣхоты, попавшая въ засаду и понесшая потери, не только не была уничтожена противникомъ, но и смогла своими сковывающими дѣйствіями способствовать общему успѣху.

Два другіе (сильные) карательные отряды, посланные на Абрау-Дюрсо, въ обходъ — на своемъ пути зеленыхъ не встрѣтили.

Только такъ (въ общихъ чертахъ) моторизованная пѣхота сможетъ вездѣ слѣдовать за бронечастями, во время оказывать этимъ частямъ необходимую поддержку и выполнять всѣ возложенныя на нее тактическія задачи.

К. Ольховикъ.

ваются пепломъ забвенія. Тревожныя событія современности, мелькающія съ калейдоскопической быстротой, приковываютъ все наше вниманіе...

Но въ дни, — когда можно ясно видѣть, что уже кончилось время послѣ военное и **наступаетъ вновь время предвоенное,** — въ эти дни особенно необходимо вспоминать свѣтлыя страницы, **подобныя героическому Мондидье,** ибо это — не только славные подвиги прошлаго, но и яркія путеводныя вѣхи для будущаго....

Н. Ивановъ.

О ЗАПОЗДАЛЫХЪ «ПРЕДОСТЕРЕЖЕНІЯХЪ».

Въ №№ 112 и 114 журнала «Часовой» появились замѣтки Г. Гоштовта и В. Хитрово, сводящіяся собственно къ тому что историческія данныя о Великой войнѣ — какъ изъ совѣтскихъ такъ и изъ нѣмецкихъ источниковъ принимать на вѣру нельзя; — пользоваться ими слѣдуетъ лишь послѣ тщательной провѣрки.

Авторы этихъ замѣтокъ со своими предостереженіями нѣсколько запоздали.

Въ нѣкоторыхъ зарубежныхъ изданіяхъ появились уже позаимствованныя изъ названныхъ источниковъ невѣрныя свѣдѣнія.

Напримѣръ: въ одномъ крупномъ трудѣ объ операціяхъ въ Вост. Пруссіи, принадлежащемъ перу высоко-авторитетнаго зарубежнаго военнаго писателя я встрѣтилъ какъ разъ тѣ ошибочныя и, я бы сказалъ, кладущія тѣнь, данныя о дѣйствіяхъ конного отряда ген. Рауха, на которыя, съ документальными ссылками указываетъ «маленькое предостереженіе».

Чтобы исправить невольныя несправедливости, я позволю себѣ внести слѣдующія скромныя предложенія:

1) Въ случаѣ появившихся уже неточностей, — авторамъ трудовъ, въ которыхъ онѣ успѣли вкрасться, исправить ихъ, путемъ заявленій въ военной печати.

2) На будущее время, на случай изданія новыхъ трудовъ, обращаться за данными и свѣрять уже позаимствованныя съ тѣми участниками или полковыми организаціями, имена которыхъ должны быть упомянуты.

А найти ихъ въ Зарубежьи черезъ органы связи, напримѣръ черезъ журналъ «Часовой», вѣдь, не такъ уже трудно!

И. Чудово-Адамовичъ.

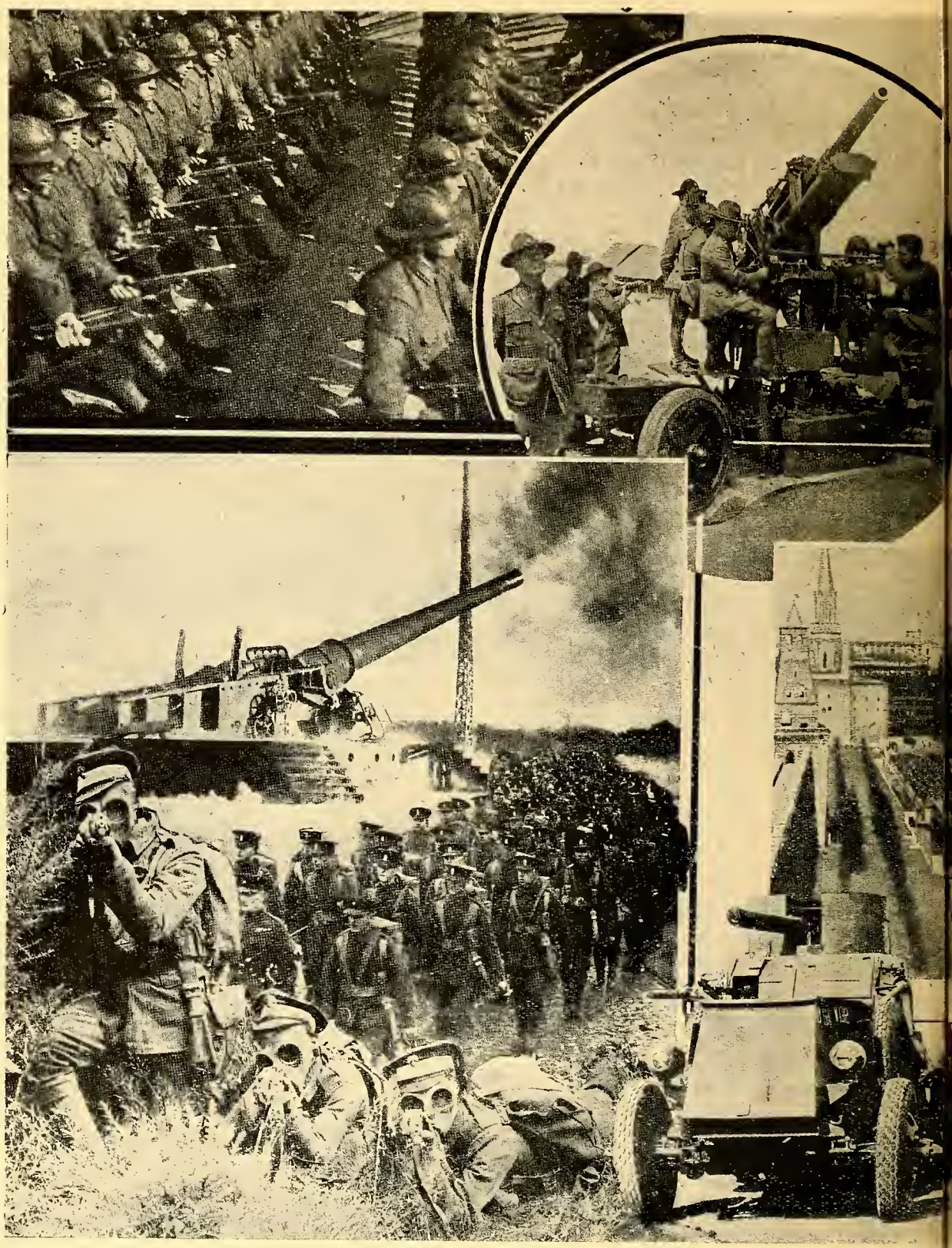

РАЗОРУЖЕНІЕ? СЛѢВА НАПРАВО — НАВЕРХУ: 1) Церемоніальный маршъ совѣтской пѣхоты; 2) дѣлаетъ смотръ пулеметно-мотоциклетному дивизіону; **ВНИЗУ:** 1) орудіе-монстръ (длина ствола — 40 радъ Красной Арміи на Красной Площади въ октябрѣ 1933 года; 4) ле

DÉSARMEMENT ?

риканская передвижная зенитная батарея; 3) Химическая команда Красной Арміи; 4) Муссолини нач. скорость — 1600 м/с, уголъ возвышенія 56 гр. Дальность 140 клм.), 2) англійскія войска. 3) па- франц. бронеавтомобили и танки; 5) американскій гусеничный танкъ.

(*Cliché «Armée Moderne»*).

ВОЕННО-МОРСКОЙ ОТДѢЛЪ

Агонія Черноморскаго флота

КАПИТАНЪ 1-ГО РАНГА МЕРКУШЕВЪ.

(См. № 114-115).

Въ 5 часовъ дня 29-го апрѣля, красные флаги были спущены, часть судовъ немедленно подняла украинскій флагъ, большинство же миноносцевъ остались безъ всякаго флага, рѣшивъ подождать до утра. Одинъ только «Пронзительный» остался подъ краснымъ флагомъ и ему приказано было, до полночи, покинуть Севастопольскій рейдъ.

Вмѣстѣ съ нимъ ушли въ Новороссійскъ еще 13 миноносцевъ и нѣсколько транспортовъ съ бѣгущими отъ нѣмцевъ красногвардейцами, видными большевиками и румынскими соціалистами.

Одновременно съ приказаніемъ о перемѣнѣ флага, адм. Саблинъ, по радіо, сообщилъ объ этомъ Кіевской центральной радѣ и командующему германскими войсками въ Крыму, извѣстивъ послѣдняго, что высылаетъ делегацію для переговоровъ, прося указаній, куда именно ей направиться.

Отвѣта отъ генерала Кошъ не было, но, въ полночь, делегація все же выѣхала, на автомобиляхъ, въ Симферополь, куда прибыла 30 апрѣля на разсвѣтѣ. Въ виду предложенія генерала письменно изложить свои заявленія, делегація передала ему слѣдующій меморандумъ:

«Делегація, посланная командующимъ украинскимъ флотомъ и крѣпостнымъ райономъ Севастополя адм. Саблинымъ, имѣетъ честь извѣстить генерала фонъ Кошъ, что украинскій флотъ, стоящій въ Севастополѣ, и Севастопольская крѣпость подняли украинскій флагъ, тогда какъ немногія суда, не желавшія признать власть украинской республики, рѣшили выйти изъ порта по своему почину и на свой рискъ.

Такимъ образомъ, флотъ и крѣпость являются нынѣ принадлежащими Украинѣ, т. е., дружественной Германіи державѣ.

Не можемъ ли мы, поэтому, разсчитывать, что германское командованіе будетъ относиться къ флоту и къ крѣпости, какъ къ учрежденіямъ дружественной державы и что оно будетъ признавать полноправными мѣстныя украинскія власти?

Будетъ-ли предоставлена мѣстнымъ украинскимъ властямъ возможность непосредственно сноситься по проводамъ съ Центральной Кіевской Радой? Можемъ ли мы разсчитывать, что Севастополь будетъ считаться портомъ нейтральной дружественной державы съ вытекающими отсюда послѣдствіями по отношенію къ неукраинскимъ судамъ?

Можемъ ли мы гарантировать, что, будучи разоружены, красногвардейцы и прочія лица получатъ разрѣшеніе выѣхать, по желаемому ими направленію, сушей или моремъ?

Можемъ ли мы разсчитывать, что со стороны германскаго командованія не будетъ политическихъ репрессій? Въ случаѣ намѣренія германскаго командованія ввести войска въ Севастополь, мы просимъ, во избѣжаніе, недоразумѣній, уговориться заранѣе съ украинскимъ командованіемъ, относительно времени ввода войскъ и ихъ размѣщенія въ Севастополѣ».

Генералъ Кошъ заявилъ, что онъ не правомоченъ отвѣчать на запросы делегаціи, но передастъ ихъ фельдмаршалу Эйхгорнъ, въ Кіевъ, и сообщитъ его отвѣтъ, немедленно по полученіи.

Вернувшись въ Севастополь, въ 6 часовъ вечера 30-го апрѣля, делегація доложила адм. Саблину, что: 1) сначала, въ Крыму была одна дивизія украинскихъ войскъ, но она отправлена къ сѣверу отъ Перекопа и теперь, въ Крыму, находятся только германскія части. 2) Крупныя германскія силы двигаются на Севастополь — ихъ авангардъ уже дошелъ до Инкермана. 3) Изъ отвѣта ген. Кошъ видно, что, пока, Германія не даетъ никакихъ гарантій относительно неприкосновенности украинскаго флота въ Севастополѣ. Послѣдняя надежда спасти Черноморскій флотъ отъ германскаго захвата, рухнула, и Саблинъ рѣшилъ уйти въ Новороссійскъ со всѣми способными двигаться судами, а остальныя потопить.

Этому воспротивились представители севастопольской украинской рады, предложившіе адмиралу оставить въ порту болѣе старыя суда, а съ лучшими кораблями перейти въ Одессу, гдѣ нѣмцы, будто бы, признаютъ украинскій флагъ.

Отклонивъ это требованіе, командующій флотомъ приказалъ приготовиться къ походу въ Новороссійскъ, а заранѣе сформированной подрывной партіи, по уходѣ флота, взорвать оставшіеся корабли.

Между тѣмъ, къ 9-ти часамъ вечера, нѣмецкія войска уже заняли сѣверную сторону Севастополя и, около 11-ти часовъ, прислали въ штабъ флота телефонограмму съ предупрежденіемъ, что всякое судно попытавшееся выйти изъ порта, будетъ разстрѣляно.

АНГЛІЙСКІЙ ФЛОТЪ. На походѣ. 1933 годъ.

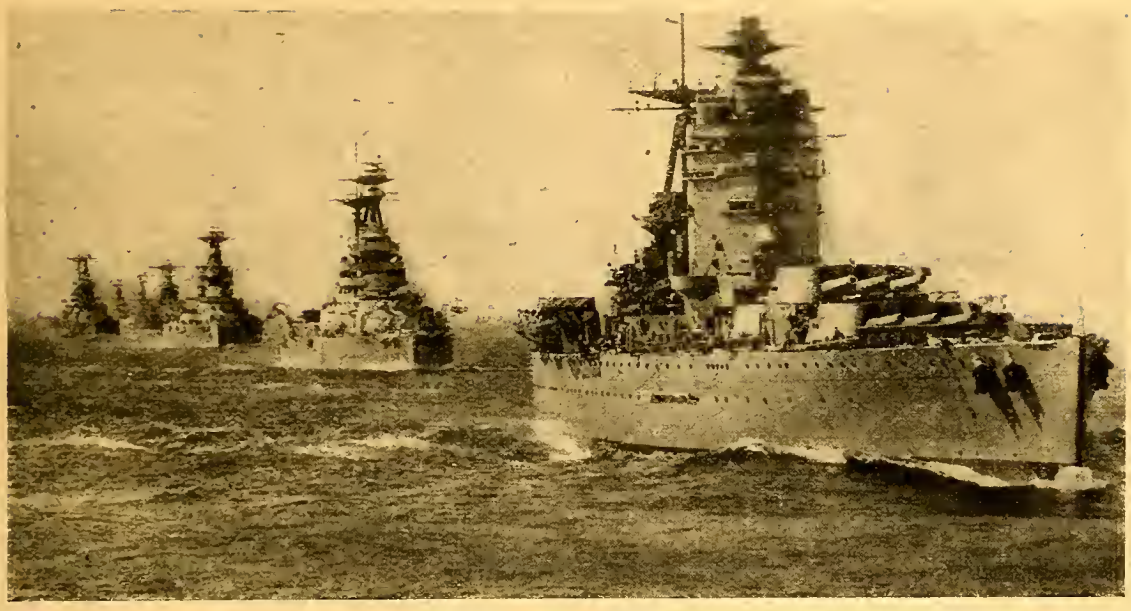

Несмотря на это, въ двѣнадцатомъ часу ночи, дреднауты «Воля», «Свободная Россія» и 2 миноносца, подъ огнемъ германской полевой артиллеріи и пулеметовъ, вышли въ Новороссійскъ. «Гнѣвный», изъза ошибки машинной команды, выскочилъ на берегъ и былъ подорванъ.

Транспорты, подводныя лодки и другія суда, не выдержавъ нѣмецкаго огня, повернули обратно въ Южную бухту или же просто остались на мѣстахъ, даже не пытаясь сняться съ якоря.

Подрывная партія разбѣжалась, не выполнивъ своей задачи, потому всѣ оставшіяся въ Севастополѣ суда и предназначенныя къ взрыву наиболѣе важныя портовыя сооруженія остались въ цѣлости и только одинъ миноносецъ «Завѣтный» былъ взорванъ своимъ командиромъ.

Кап. 1-го р. Остроградскій, по предложенію Севастопольской украинской рады, вступившій въ командованіе оставшимися судами, утромъ, 1-го мая, сообщилъ объ этомъ генералу Кошъ, войска котораго, безъ всякаго сопротивленія, вошли, послѣ полдня въ Севастополь, занявъ городъ и береговыя укрѣпленія южной стороны.

Главнокомандующій германскими войсками въ Крыму предложилъ, на слѣдующее утро, не поднимать никакого флага на судахъ и портовыхъ зданіяхъ, т. к. участь Черноморскаго флота еще неизвѣстна и должна рѣшиться на конференціи между четвертнымъ союзомъ и Украиной.

Въ 10 часовъ вечера 1-го мая кап. 1-го р. Остроградскій и комиссаръ украинской рады въ Севастополѣ Сотникъ вручили генералу Кошъ протестъ «противъ насилія надъ флотомъ и учрежденіями дружественной Германіи Украинской республики».

Несмотря на это, соотвѣтствующія распоряженія были отданы, и 2-го мая суда стояли безъ флаговъ.

3-го и 4-го мая, на корабляхъ русскаго Черноморскаго флота, надъ портовыми зданіями и крѣпостью взвились германскіе флаги, а въ Севастополѣ объявились германскій генералъ-губернаторъ и комендантъ крѣпости.

Къ вечеру 1-го мая, всѣ боеспособныя суда собрались въ Новороссійскѣ, гдѣ отрезвѣвшія команды рѣшили признать единоличную власть адм. Саблина и, 4 мая адмиралъ вступилъ въ командованіе флотомъ, снова поднявшимъ Андреевскій флагъ. Большевики, конечно, не могли примириться съ подобнымъ положеніемъ, но вся ихъ агитація больше не дѣйствовала на матросовъ; съ особымъ рвеніемъ принявшихся за приведеніе судовъ въ порядокъ.

Во все время стоянки въ Новороссійскѣ команда самымъ благожелательнымъ образомъ относилась къ офицерамъ, безпрекословно исполняя любое приказаніе.

11-го мая фельдмаршалъ Эйхгорнъ прислалъ изъ Кіева телеграмму.

Новороссійскъ. Адмиралу Саблину.

«Суда бывшаго Черноморскаго флота, находящіяся, въ настоящее время, въ Новороссійскѣ, не разъ нарушали Брестъ-Литовскій мирный договоръ и принимали участіе въ борьбѣ противъ германскихъ войскъ на Украинѣ, поэтому никакіе дальнѣйшіе переговоры немыслимы до тѣхъ поръ, пока суда не вернутся въ Севастополь. Если это условіе не будетъ исполнено, германское командованіе на востокѣ будетъ вынуждено продолжать наступленіе по побережью».

Саблинъ отвѣтилъ:

«Сообщаю, что Черноморскій флотъ, стоящій въ Новороссійскѣ и находящійся подъ моимъ единолич

нымъ командованіемъ, плаваетъ подъ русскимъ военнымъ флагомъ. Суда флота договоръ не нарушали и никогда не принимали участія въ борьбѣ противъ германскихъ войскъ на Украинѣ. Прошу прислать болѣе конкретныя данныя по этому поводу, иначе принужденъ считать ваши обвиненія голословными.

Вмѣстѣ съ тѣмъ, если вы найдете полезнымъ, прошу меня увѣдомить о времени и портѣ, куда я могъ бы послать на миноносцѣ своихъ представителей для переговоровъ и возстановленія истины съ вашими представителями».

Отвѣта не было. Вмѣсто этого, въ шести миляхъ отъ Новороссійска появилась дежурная германская подводная лодка, несшая наблюденіе за портомъ, а, каждое утро, съ этими же цѣлями прилеталъ нѣмецкій аэропланъ, съ каждымъ днемъ спускавшійся все ниже и ниже, нервируя команду судовъ и городское населеніе.

Телеграфный протестъ Саблина противъ провокаціонныхъ дѣйствій подводной лодки и аэроплановъ тоже остался безъ отвѣта, но, вскорѣ стало извѣстно о накапливаніи германскихъ силъ въ Керчи и распространеніи ихъ войскъ отъ Батума до Сочи. Германская петля вокругъ флота затягивается все больше и больше.

Получивъ предписаніе Ленина и Троцкаго не медленно уничтожить всѣ суда, Саблинъ передалъ командованіе флотомъ кап. 1-го р. Тихменеву, а самъ, 5-го іюня, выѣхалъ въ Москву для объясненій.

7-го іюня собраніе флагмановъ послало Ленину и Троцкому телеграмму: «Въ виду того, что никакая реальная опасность отъ наступленія германскихъ войскъ, какъ со стороны Ростова, такъ и Керченскаго пролива, Новороссійску не угрожаетъ, уничтожать корабли преждевременно. Попытка отдачи подобнаго приказанія будетъ принята за явное предательство».

Изъ полученныхъ 10-го іюня телеграммъ выяснилось, что Германія предъявила совѣту народныхъ комиссаровъ въ Москвѣ ультиматумъ съ требованіемъ перехода флота не позже 19-го іюня, въ Севастополь, для интернированія на все время войны. Въ случаѣ неисполненія этого требованія, германское командованіе грозило прекращеніемъ дальнѣйшихъ переговоровъ и наступленіемъ по всему фронту.

Присланная тогда же шифрованная телеграмма совѣта народныхъ комиссаровъ: «Вамъ будетъ послана открытая телеграмма — во исполненіе ультиматума идти въ Севастополь, но вы обязаны ея не исполнять, а, наоборотъ, уничтожить флотъ», вызвала, своею двуличностью, взрывъ негодованія и возмущенія, какъ со стороны офицеровъ, такъ и матросовъ.

— Эти предатели хотятъ свалить на насъ вину за потопленіе флота, хотятъ поставить насъ внѣ закона, — кричали на засѣданіяхъ командировъ и представителей отъ командъ.

Путемъ поименнаго тайнаго голосованія выяснилось, что 450 человѣкъ высказалось за уничтоженіе судовъ, 900 — за переходъ флота въ Севастополь, при 1000 воздержавшихся или желавшихъ бороться до конца.

Командиръ миноносца «Керчь» ст. лейт. Кукель и нѣсколько примкнувшихъ къ нему молодыхъ офицеровъ, настаивали на уничтоженіи судовъ, но кап. 1-го р. Тихменевъ утвердилъ рѣшеніе большинства и приказалъ готовиться къ походу въ Севастополь.

Старшій лейт. Кукель и его окруженіе развили бѣшенную агитацію среди команды, вслѣдствіе чего флотъ раздѣлился на двѣ равныя части.

Въ ночь на 17-ое іюня 1918 года дреднаутъ «Воля», миноносцы «Дерзкій», «Поспѣшный», «Безпокойный», «Живой», «Жаркій» вспомогательный крейсеръ «Троянъ», подъ командой кап. 1-го р. Тихменева, ушли въ Севастополь.

На слѣдующій день дреднауты «Свободная Россія», миноносцы: «Хаджибей», «Каліакрія», «Керчь», «Фидониси», «Пронзительный», «Смѣтливый», «Лейт. Шестаковъ», «Стремительный», «Кап.-лейт. Барановъ», транспорты «Сербія», «Оксусъ», «Женероза», «Эльборусъ», «Треворіанъ», потоплены своими командами. Во время нѣмецкой оккупаціи оставшіяся суда Черноморскаго флота мирно простояли въ Севастополѣ, по приходѣ же союзной эскадры, дреднаутъ «Воля» и крейсеръ «Алмазъ» были уведены въ Измидъ (Мраморное море), а наиболѣе исправные русскіе миноносцы подѣлены между союзниками.

Въ мартѣ 1919 года, уходя подъ нажимомъ большевиковъ изъ Крыма, французы взорвали крѣпостныя сооруженія Севастополя, англичане же взорвали машины на всѣхъ нашихъ шести старыхъ броненосцахъ, крейсерѣ «Память Меркурія» и большинствѣ миноносцевъ, а четырнадцать подводныхъ лодокъ утопили на большой глубинѣ. Случайно уцѣлѣвшія суда, съ крейсеромъ «Кагулъ» во главѣ, укомплектованныя морскими и сухопутными офицерами, гимназистами, студентами, реалистами, кадетами, снова перешли въ Новороссійскъ.

Казалось, что Черноморскій флотъ умеръ, но, благодаря самоотверженной работѣ офицерскаго состава, собравшагося сюда со всѣхъ россійскихъ морей, быстро пробудился къ новой жизни.

Успѣхи Добровольческой арміи вынудили союзниковъ вернуть захваченные было корабли и, къ моменту эвакуаціи, Черноморскій флотъ состоялъ изъ дреднаута «Ген. Алексѣевъ» («Воля»), крейсеровъ «Ген. Корниловъ» («Кагулъ») и «Алмазъ», миноносцевъ «Пылкій», «Дерзкій», «Безпокойный», «Поспѣшный», «Гнѣвный», «Цериго», «Капитанъ Сакенъ», «Живой», «Жаркій», подводныхъ лодокъ «Тюлень», «Утка», «Буревѣстникъ», «АГ 22» и цѣлаго ряда вооруженныхъ ледоколовъ, пароходовъ, баржъ и буксировъ.

Несмотря на отсутствіе обученной команды, печальное состояніе кораблей, ихъ механизмовъ и связанныя съ этимъ безконечныя трудности и, казалось бы, непреодолимыя препятствія, Черноморскій флотъ

ЮТЛАНДСКІЙ БОЙ

Взрывъ и гибель линейнаго крейсера «Куинъ Мэри» (30000 тоннъ) (справа). Столбъ дыма достигъ свыше 1000 метровъ высоты. Слѣва виденъ однотипный линейный крейсеръ «Принцессъ Ройль», окруженный разрывами снарядовъ. Снято съ англійскаго миноносца.

Какъ совѣты передали русскій флотъ Германіи

Во время занятія нѣмецкими войсками Крыма, въ Севастополѣ, въ концѣ сентября 1918 г., собравъ команды послѣднихъ русскихъ кораблей, въ присутствіи внушительнаго германскаго вооруженнаго отряда адм. Гопманъ прочиталъ слѣдующій документъ, текстъ котораго нѣмцы раздавали нашимъ морякамъ и портовымъ рабочимъ.

«ПОЛНОМОЧНЫЙ ПРЕДСТАВИТЕЛЬ СОЦІАЛИСТИЧЕСКОЙ ФЕДЕРАТИВНОЙ СОВѢТСКОЙ РЕСПУБЛИКИ. № 745. БЕРЛИНЪ. 24 СЕНТЯБРЯ 1918 Г.

Полномочный представитель Соціалистической Федеративной Совѣтской Республики симъ удостовѣряетъ, что на основаніи состоявшагося между Россіей и Германіей соглашенія, бывшій Императорскій Россійскій флотъ является собственностью Россійской Республики, поскольку отдѣльныя суда не перейдутъ въ собственность Украины, на основаніи Русско-Украинскаго соглашенія, и долженъ быть возвращенъ Россіи, послѣ всеобщаго мира, но до заключенія всеобщаго мира военный флотъ Россійской Республики находится въ управленіи германскаго адмиралтейства. Всѣ потери и поврежденія, могущія произойти за это время, должны быть возмѣщены германскимъ правительствомъ россійскому правительству.

Потому, на основаніи вышеизложеннаго соглашенія уполномоченный германскаго адмиралтейства вице-адмиралъ Гопманъ имѣетъ право воспользоваться русскими линейными кораблями «Воля», «Иванъ Златоустъ» и «Евстафій», а также миноносцами и подводными лодками, имѣющими русскія команды и стоящими подъ русскими флагами.

Полномочный представитель Россійской Соціалистической Федеративной Совѣтской Республики

А. Іоффе.

(На документѣ печать: Р. С. Ф. С. Р. Посольство въ Берлинѣ).

Изъ-за катастрофическаго положенія въ Германіи, къ осени 1918 года, и, главнымъ образомъ, изъ-за сопротивленія, оказаннаго всѣми русскими моряками, нѣмцамъ не удалось воспользоваться Черноморскимъ флотомъ противъ союзниковъ. Ими были вооружены только 2 миноносца и 2 подводныхъ лодки для несенія дозорной службы у Крымскаго побережья. Но фактъ передачи, вопреки желанію русскаго народа и личнаго состава, флота непріятелю, во время войны остается фактомъ и будетъ заклейменъ русской исторіей, какъ предательство, совершенное шайкой агентовъ германскаго генеральнаго штаба, захватившихъ власть въ Россіи.

усердно помогалъ арміи въ борьбѣ съ большевиками, **надежно охранялъ ея тылъ, далъ возможность поддерживать сообщеніе со всѣмъ міромъ и безпрепятственно получать все нужное изъ-заграницы, а,** въ критическій моментъ, обезпечилъ и выполнилъ невиданную доселѣ по быстротѣ и размѣрамъ эвакуацію арміи и мирнаго населенія изъ Крыма въ Константинополь.

Исполнивъ свой долгъ до конца, Черноморскій флотъ очутился въ далекой Бизертѣ, гдѣ личный составъ вынужденъ былъ оставить свои корабли, разбредясь по всему міру, въ поискахъ работы и заработка.

Оставленные безъ надлежащаго ухода и ремонта корабли быстро обветшали, и теперь годятся только на сломъ. На этотъ разъ они дѣйствительно умерли, но жива еще душа флота, живъ еще его личный составъ, несмотря на всѣ невзгоды не забывшій еще своего дѣла.

Разсѣянные по всему міру, въ шахтахъ и рудникахъ, на фабрикахъ и заводахъ, за рулемъ такси, въ ресторанахъ и кафэ, въ лавочкахъ и магазинахъ, на полевыхъ работахъ и т. д., и т. д., офицеры и матросы - добровольцы все еще полны надеждой, что настанетъ день, когда Родина призоветъ ихъ на палубы кораблей, надъ которыми снова будетъ рѣять бѣлый флагъ съ синимъ Андреевскимъ крестомъ. Пока живъ этотъ, прошедшій хорошую школу, личный составъ, еще не все потеряно и, съ перемѣной режима, русскій флотъ быстро воспрянетъ къ новой жизни и снова станетъ грозенъ противнику.

В. Меркушовъ.

Военно-Морской Союзъ

РАСПОРЯЖЕНІЯ ПРЕДСѢДАТЕЛЯ ВОЕННО-МОРСКОГО СОЮЗА

№ 24. Считаю своимъ пріятнымъ долгомъ благодарить Начальника Высшихъ Военно-Морскихъ Техническихъ Курсовъ Капитана 2-го ранга Слупскаго и личный составъ преподавателей:

1) Проф. Шкляревскаго, 2) Проф. Фомина, 3) Инж. Эзопова, 4) Инж. Баскевича, 5) Кап. 2 р. Карпова, 6) И.-М. К. 2 р. Щировскаго и 7) И.-М. Ст. Л. Гебенштрейта — за труды и отличную постановку дѣла преподаванія на курсахъ въ тяжелыхъ условіяхъ эмигрантской жизни.

Вице-Адмиралъ **Кедровъ.**
Лейтенантъ **Галанинъ.**

БАТУМЪ

Рѣчной транспортъ

Въ «Бюлетенѣ»,, издаваемомъ въ Прагѣ проф. Прокоповичемъ, была помѣщена замѣтка, составленная по совѣтскимъ источникамъ о настоящемъ состояніи русскаго рѣчного транспорта. Эти свѣдѣнія представляютъ для насъ существенный интересъ. Приведемъ ихъ въ сокращенномъ видѣ.

Мощность и грузоподъемность совѣтскаго рѣчного флота сильно отстала отъ дореволюціоннаго. Число судовъ паротеплового флота съ 1913 по 1931 годъ сократилось на 39% — вмѣсто 5556 судовъ, осталось 3388. Одновременно уменьшалась и средняя мощность паротеплохода. Въ 1913 году на каждое судно приходилось 198 лош. силъ, а въ 1931 только 142 силы. Это объясняется тѣмъ, что новые корабли строятся меньшей мощности, чѣмъ старые, которые они призваны замѣнить.

Буксирный флотъ особенно пострадалъ въ годы гражданской войны. Съ 1913 по 1923 годы онъ сократился въ 3 раза. Въ послѣдующіе годы онъ сталъ медленно возстанавливаться и теперь составляетъ 46% дореволюціоннаго: 13594 судовъ вмѣсто 29.707. Грузоподъемность его, вслѣдствіе тѣхъ же причинъ, что и для парового флота, составляетъ только 36% стараго. Даже при полномъ выполненіи плана пятилѣтки рѣчной флотъ С. С. С. Р. былъ бы вдвое слабѣе царскаго.

Теперь уже видно, что эти слабыя достиженія не могутъ быть достигнуты. Въ послѣдніе годы вводъ новыхъ судовъ составлялъ ничтожный процентъ требованій плана. Такъ, въ 1929 г., не поступило ни одного паротеплохода, въ 1930 поступило 14 судовъ, вмѣсто 153, въ 1931 г. прибавилось 16.600 индикаторныхъ силъ вмѣсто 149.300. Не лучше дѣло обстояло и съ несамоходнымъ флотомъ: планъ не осуществленъ и на половину.

«Экономическая жизнь», съ своей стороны, подводитъ печальные итоги рѣчного судостроенія и пытается найти тому причины. «Это, прежде всего, недостаточныя ассигновки на рѣчной транспортъ, — во время всего существованія совѣтской власти, добавимъ мы.

«Во-вторыхъ, отсутствіе мощной технической базы у судостроительной промышленности, вообще».

Относительно состоянія водныхъ путей, достаточныхъ данныхъ нѣтъ. Ни о землечерпательныхъ работахъ, ни о гидротехническихъ сооруженіяхъ, ни о поддержаніи искусственыхъ путей. До 1929 г. количество освѣщенныхъ путей было меньше, чѣмъ въ 1913 г. (33400 кил,, вмѣсто 35000). Длина обставленныхъ путей въ 1929 г. (52200 кил.) сильно возросла, по сравненію съ 1913 г. (40.000). Вотъ что о состояніи рѣчныхъ путей пишетъ «Экономическая Жизнь»: «Судоходныя рѣки, и въ томъ числѣ такія важнѣйшія артеріи, какъ Волга и Днѣпръ, крайне запущены, что создаетъ угрозу нормальному судоходству». «Проблемы Экономики» съ своей стороны указываютъ, что эта запущенность путей, устарѣлость флота и его перегруженность работой вызываетъ огромное число аварій. Цыфрамъ можно было бы не повѣрить, если бы ихъ сообщала не сама совѣтская печать. 4310 аварій въ 1929 г. и 6430 аварій въ 1930 г. Это при 13425 плавающихъ судовъ! Убытки отъ аварій исчислялись въ 7 мил. рублей въ 1929 г. и въ 10 мил. рублей въ 1930 г.

Однако, несмотря на такое катастрофическое состояніе рѣчного транспорта, ему приходится выполнять съ каждымъ годомъ сильно растущія требованія по всевозможнымъ перевозкамъ. Начиная съ 1924 г. грузооборотъ сталъ сильно расти и уже въ 1929 г. превысилъ до-революціонный. Въ 1931 г. рѣчной флотъ перевезъ въ 3 раза больше пассажировъ, чѣмъ въ 1913 г. (33 мил. вмѣсто 11 мил.). Количество грузовъ, увеличившись въ 1929 г. до 106%, въ 1930 снова упало до 101%.

Возстановленіе рѣчного флота запоздало болѣе, чѣмъ какая либо другая отрасль народнаго хозяйства С. С. С. Р. Уже теперь его средства въ 6 разъ менѣе возложенныхъ требованій. Для возстановленія рѣчного флота, хотя бы до его дореволюціонныхъ размѣровъ, понадобятся средства и усилія, на которыя явно не способна совѣтская власть при ея методахъ народнаго хозяйства. Пока совѣтскій рѣчной флотъ почти исключительно живетъ на свой капиталъ, накопленный свободнымъ трудомъ рѣчниковъ Царской Россіи.

П. В.

ЛИТЕРАТУРНЫЙ ОТДѢЛЪ

7-я РОТА

(Глава изъ «Воспоминаній о службѣ въ родномъ полку»).

... Хмурое, туманное Петербургское утро. Слегка морозитъ. Поеживаясь отъ сырости и не вполнѣ еще согнавъ съ себя сонъ, — спѣшишь въ казармы на занятія...

Мимо наружнаго дневальнаго, закутаннаго въ тулупъ и стучащаго, по оснѣженной панели, тяжелыми кеньгами, пробѣгаешь во дворикъ 2-го батальона — къ такъ знакомому крыльцу и поднимаешься во второй этажъ. Скрыпучая, на блокѣ, дверь. На ней зеленая дощечка, а на дощечкѣ, красными буквами, выведено: «7-я рота»...

Боже мой! Сколько чудеснѣйшихъ воспоминаній связано съ этой «7-ой ротой»... Первые, такъ особенно счастливые, годы моей службы въ родномъ полку; любимый ротный командиръ, Государевъ флигель-адъютантъ капитанъ В. И. Сухихъ; старшій офицеръ — пор. «Петя» Шуваевъ I; молодцы-солдаты, всегда помнившіе, что они — «флигель-адъютантской роты», и всегда старавшіеся во всемъ «перегнать» другую флигель-адъютантскую роту — роту Цесаревича, флигель-адъютанта капитана А. А. Ресина... И передъ глазами моими все — будто это было только вчера, а не четверть вѣка тому назадъ...

Отворяю дверь. Дневальный, подметавшій у входа соръ, — наводя послѣднюю чистоту передъ приходомъ г. г. офицеровъ, — завидя «начальство», бросаетъ швабру въ уголъ и зычнымъ голосомъ кричитъ: **«Встать! — Смирррно-о-о-о!!».** Стихаетъ, мгновенно, шумъ и говоръ. Всѣ вскакиваютъ. Полнѣйшая тишина. И въ этой тишинѣ, гдѣ-то издалека, — изъ сосѣдней роты, — глухо долетаетъ размѣренный топотъ «ноги» и слышится энергичный подсчетъ: **ать-два... ать-два...**

Откуда-то «выныриваетъ» молодцеватый дежурный по ротѣ и, поправляя на ходу барашковую шапку съ андреевской звѣздою: **«За Вѣру и Вѣрность»** и полковымъ отличьемъ: **«За Филиппополь, 5-го января 1878 года»,** — учебнымъ шагомъ, «печатая съ носка», подходитъ съ рапортомъ. Остановка. Выдержка и — отчетливый, «комнатнымъ голосомъ», рапортъ: **Ваше высокоблагородіе! Въ 7-ой ротѣ, во время дежурства, происшествій никакихъ не случалось».** Затѣмъ — шагъ въ сторону, чтобы дать дорогу. «Здравствуй, Мусенковъ!» — «Здравія желаю, Ваше Высокоблагородіе», — весело и громко чеканитъ онъ въ отвѣтъ. Иду по ротѣ, здороваясь съ солдатами; со взводными — особо.

Какъ сейчасъ, вотъ, передъ глазами, стоятъ они у меня въ памяти: высокій, статный и красивый, сибирякъ **Второвъ** — взводный 1-го взвода; всегда серьезный, умный и начитанный, пермякъ-старовѣръ **Чуриковъ** — 2-го взвода; хитрый хохолъ — «пілтавецъ», запѣвало **Данченко** — командиръ 3-го взвода; «огонь-парень», отличный строевой и гимнастъ, костромичъ **Мусенковъ** — 4-го взвода... Живы-ли вы, родные, и гдѣ? Вспоминаете ли свою 7-ую роту? Или полегли вы всѣ на поляхъ Пруссіи, Польши, Галиціи?!.

Степенно, не торопясь, оправляя портупею шашки, подходитъ фельдфебель **Вербицкій,** — «дядя Димитрій Прокофьевичъ», какъ величали его за-глаза солдаты. Немного уже располнѣвшій, но подтянутый, всегда съ нахмуренными бровями, съ темной, чуть подернутой сѣдиною, аккуратно расчесанной бородкой, фельдфебель Вербицкій былъ старымъ служакой въ полку. Онъ почтительно, но, въ то же время, нѣсколько покровительственно къ молодому офицеру, отвѣчаетъ на привѣтствіе, и, потомъ, докладываетъ: «... такъ-что, его высокоблагородіе, ротный командиръ изволили телефонировать, что сегодня на занятія не прибудутъ: ихъ вызвали въ Царское Село — на дежурство къ Его Императорскому Величеству. Просили васъ доглядѣть за занятіями старослужащихъ, такъ какъ и поручика Шуваева сегодня нѣту: они въ караулѣ въ Гребномъ Порту».

— Я, съ молодыми, сейчасъ иду въ манежъ на гимнастику, а вы, Вербицкій, займитесь чѣмъ-нибудь со «старикамн», — приказываю я. «Я такъ полагаю, ваше высокоблагородіе», — отвѣчаетъ онъ, — «караулъ надо подготовить: на будущей недѣлѣ отъ насъ очередь въ Зимній дворецъ, — вотъ я и хочу парныхъ часовыхъ на постъ къ Великому Князю Главнокомандующему намѣтить, да и смѣну прорепетить...» — «Ну, вотъ этимъ и займитесь», — разрѣшаю я, обходя помѣщеніе.

Въ помѣщеніи все акуратно прибрано; вездѣ полный порядокъ. У ротнаго образа, въ кіотѣ, мягкимъ свѣтомъ теплится лампада, освѣщая траурныя доски съ именами **«За Вѣру, Царя и Отечество на поляхъ брани животъ свой положившихъ»** н. ч. нашей славной 7-ой роты. Отдѣльно — доска съ именами одиннадцати погибшихъ въ караулѣ, въ печальной памяти день 5-го февраля 1880-го года, при взрывѣ Зимняго Дворца... Правильными рядами стоятъ койки, акуратно застланныя темно-сѣрыми, съ вишневыми полосами, одѣялами; а около нихъ, въ головахъ, — столики; въ ногахъ — табуреты.

По стѣнамъ развѣшаны портреты: Императоры и Августѣйшіе Шефы, въ мундирахъ полка; Малютка-Цесаревичъ, въ бѣломъ костюмѣ и съ полковымъ знакомъ на груди, — на портретѣ Собственноручная Ея Величества надпись: **«Алексѣй. 1906 годъ».** Дальше — переснимки, въ краскахъ, съ акварелей нашего однополчанина, знаменитаго художника П.

У Зимняго Дворца.

А. Федотова, изображающіе: **«пріѣздъ въ Краснюсельскій Лагерь Вел. Князя Михаила Павловича, въ 1835 году»** и **«Переходъ полка черезъ рѣку въ бродъ, на маневрахъ»**.

Еще дальше — картины-подвиги. Вотъ, въ сраженіи подъ Лейпцигомъ, нашъ «лихой правофланговый гренадеръ», Леонтій Коренной, спасаетъ полковника Жерве. Вотъ, въ бою подъ Горнымъ Дубнякомъ, падаетъ, смертельно раненый, нашъ командиръ, генералъ Лавровъ, ведя полкъ въ атаку. Вотъ маіоръ Горталовъ, поднятый турками на штыки, — не захотѣлъ сдаться и сдержалъ, данное имъ Скобелеву, слово. Вотъ Тенгинскаго полка, рядовой Архипъ Осиповъ взрываетъ пороховой погребъ и гибнетъ самъ при взрывѣ (**«... погибъ во славу русскаго оружія въ укрѣпленіи Михайловскомъ...»**). Вотъ горнистъ Суздальскаго полка, весь залитый кровью, въ бою подъ Шейновымъ, трубитъ «атаку», держа горнъ въ лѣвой рукѣ: вся правая оторвана картечью... Это все — блестящіе эпизоды изъ военной исторіи Россійской Императорской Арміи, — тѣ боевые **«эпизоды»**, на которыхъ воспитывалось не одно поколѣніе нашихъ офицеровъ и солдатъ!..

Въ простѣнкахъ, ощетинившись остріями штыковъ, четко стоятъ въ пирамидахъ винтовки, безукоризненно вычищенныя и въ мѣру смазанныя; затворы, по уставу, открыты; курки повернуты — налѣво...

На флангѣ размѣщенія 2-го взвода видны параллельные брусья, наклонная лѣстница, турникъ и кольца. Тамъ-же, вдѣланныя въ раму, болтаются чучела, туго набитыя соломой и продырявленныя штыками. На стѣнѣ — таблицы въ краскахъ: гимнастическія упражненія, отданіе чести, ударъ штыкомъ, ружейные пріемы.

Фельдфебель Вербицкій, сопровождая меня по ротѣ, продолжаетъ докладывать: «... Вчера-сь, 2-го взводу Мироновъ опоздалъ на перекличку; немного выпивши пришелъ. Хорошій, старательный солдатъ былъ, а вотъ — началъ чего-то портиться, да лодырничать... Не иначе, какъ ротн. командиру доложить придется! А изъ молодыхъ, — Григорчукъ захворалъ, чего-й-то: горѣлъ ночью сильно; утромъ въ лазаретъ отправили... Одначе — ужъ восемь, никакъ?! — Прикажете, ваше высокоблагородіе, одѣвать людей на занятія?..»

Начинался рабочій день.

Д. Ходневъ.

АТАКА

(Кіевскій гус. полкъ, 27. V. 1916, подъ Порховымъ (Галиція).

Трубитъ трубачъ, зоветъ на бой
Идетъ на смерть гусарскій строй.
Галопомъ первый эскадронъ,
На бедрахъ пики, шашки вонъ.
Завыла жалобно шрапнель,
Какъ стонетъ русская мятель,
Багровый въ синевѣ небесъ,
Разрывъ расплылся и исчезъ.
Промчалась конная въ пыли,
За лѣсъ направо — впереди,
Прочмокалъ сочно перелетъ
И взвизгнулъ страшно недолетъ,
Вдали защелкалъ пулеметъ,
И полкъ нашъ ринулся впередъ.
И словно дрогнула земля
Отъ скачки конной и огня.
Впередъ гусаръ — Россія ждетъ,
Позоръ тому, кто повернетъ.

Р. Булацель.

ПОГОНЧИКИ всѣхъ частей Русской Арміи

	На портсигаръ	Брелки	Брошки
Юнкерск, и кадет.	18 фр.	21 фр.	23 фр.
Об.-офицерск.	25 фр.	28 фр.	30 фр.
Ш.-оф. и ген.	30 фр.	33 фр.	35 фр.

За Императорскіе вензеля и буквы — дополнительно — 8 фр.
За шифровку эмалью (трафаретъ) — 6 фр.
Иниціалы на оборотѣ — 0.50 см. буква.
Обращаться въ редакцію.
Работа художественная.

КНИГИ, ПОСТУПИВШІЯ ДЛЯ ОТЗЫВА.

М. П. Шишкинъ. Свернутыя знамена (ист. ром, въ 4 част.). Софія, 1931.

А. А. Успенскій. Въ плѣну. Ковно. Изд. автора.

Н. Дешевой. Листопадъ. Воспоминанія (стихи). Парижъ, 1934.

Связь. № 5/6. Швейцарія.

Исторія одной попытки

КН. А. Е. ТРУБЕЦКОЙ.

(Продолженіе см. № 114-115).

Рано утромъ, кажется, 17-го января, мы прибыли въ Челябинскъ. Отъ Челябинска было совсѣмъ недалеко до мѣста нашего назначенія, и мы разсчитывали, что тамъ уже не будетъ большевиковъ. Но разочарованіе наше было больше. Вокзалъ Челябинска представлялъ все ту-же картину. Тѣ-же красногвардейскіе караулы на вокзалѣ, тѣ-же толпы солдатъ, бѣгущихъ домой съ фронта и мужиковъ, ѣдущихъ въ Сибирь за хлѣбомъ. Не похоже было на то, чтобы гдѣ-то близко уже не было совѣтской власти и была какая-то граница. На вокзалѣ, въ ожиданіи поѣзда, изъ случайнаго разговора, узнали, что и Троицкъ — мѣсто нашего назначенія — еще въ день Рождества взятъ большевиками. Казаки перепились, а мѣстные большевики этимъ воспользовались, обезоружили ихъ и захватили власть.

Такъ вотъ оно, то вѣрное мѣсто, гдѣ хотѣли укрыть Государя и Наслѣдника? Хороша была освѣдомленность нашего штаба, организовавшаго все дѣло Насъ отправляютъ 10-го января, не зная, что уже съ 25-го декабря Троицкъ въ большевицкихъ рукахъ. Ясно, что весь планъ рухнулъ. Но, если насъ могли такъ легкомысленно послать въ Троицкъ на охрану Государя и Наслѣдника, то могло быть приступлено къ выполненію и другой части плана... Что бы было, если бы гардемарины вывезли Царскую Семью изъ Тобольска, для доставки сюда, въ Троицкъ? Въ это время, непосредственной опасности для жизни Царской Семьи еще не было, а такая легкомысленная попытка Ея спасенія повела-бы къ вѣрной Ея гибели. Надо было остановить исполненіе плана, если не поздно. Къ счастью, гардемарины не выѣхали въ Тобольскъ. У П. все-же хватило благоразумія выждать донесенія о томъ, что все готово для вывоза Царской Семьи. Къ тому же и денежныя средства, ожидаемыя отъ французскаго посла Нуланса, не были получены, для отправки гардемариновъ.

Основываться, однако, на одномъ лишь случайномъ разговорѣ, хотя и весьма правдоподобномъ, судя по окружающей насъ обстановкѣ, мы не могли. Рѣшили ѣхать до станціи Полетаево, отъ которой отходила ж.-д. вѣтка на Троицкъ. По прибытіи туда, въ то же утро, у насъ уже не могло оставаться никакого сомнѣнія въ томъ, что всюду кругомъ царитъ совѣтская власть, а о казакахъ Дутова и не слышно.

Въ Москвѣ держалъ связь со штабомъ Б*). (разстрѣлянъ большевиками осенью 1918 года), ему я послалъ телеграмму: «цѣны измѣнились, сдѣлка состояться не можетъ».

Самимъ намъ продолжать путь въ Троицкъ не имѣло никакого смысла. Надо было дожидаться Л. и всѣхъ нашихъ и организовать связь, чтобы встрѣчать и направлять пріѣзжающихъ. Подходящимъ мѣстомъ для сбора, конечно, былъ Челябинскъ, большой проѣзжій городъ, въ которомъ мы могли незамѣтно раствориться. Двоихъ М. и В**)., я и послалъ туда для пріисканія номеровъ въ гостинницахъ. Одинъ изъ нихъ долженъ былъ постоянно дежурить на вокзалѣ, чтобы встрѣчать и направлять въ гостинницу. А. я откомандировалъ въ Троицкъ съ весьма деликатной и трудной задачей. Намъ было извѣстно, что въ Троицкъ, еще задолго до насъ поѣхали два квартирьера, чтобы все наладить, какъ къ нашему пріѣзду, такъ и къ пріѣзду Государя и Наслѣдника. Надо было войти съ ними въ связь, сообщить о нашемъ прибытіи и сборѣ въ Челябинскѣ; но бѣда была въ томъ, что никто изъ насъ не зналъ этихъ квартирьеровъ въ лицо. Неизвѣстно намъ также было, подъ своимъ-ли они именемъ проживаютъ въ Троицкѣ. Для выигрыша времени слѣдовало все-же попытаться ихъ найти до пріѣзда Л. Самъ я остался на ст. Полетаево, чтобы встрѣтить офицеровъ, сумскихъ гусаръ, не изъ моей группы, тоже мнѣ лично незнакомыхъ. Опознать мнѣ ихъ однако было легче, такъ какъ они ѣхали группами по три человѣка и должны были пересаживаться въ Полетаевѣ, да и вообще среди толпы не трудно было опознать трехъ офицеровъ кавалеристовъ, хотя бы и безъ погонъ.

Просидѣлъ на вокзалѣ съ утра до вечера, выходя на платформу къ каждому приходящему поѣзду. Среди тысячъ пассажировъ у меня ни разу даже не было сомнѣнія въ томъ, что нашихъ еще нѣтъ. За время сидѣнія на вокзалѣ сколько, опять таки, пришлось видѣть бытовыхъ сценъ, типичныхъ для первыхъ временъ большевизма, и сколько наслушаться всякихъ разговоровъ. Въ караульномъ помѣщеніи, гдѣ стоялъ красногвардейскій пьяный караулъ, слышалась гармоника и пьяныя пѣсни. Вдругъ, раздался выстрѣлъ и стоны и оттуда вынесли смертельно раненаго «товарища» — жертву неосторожнаго обращенія съ оружіемъ другого «товарища». Убійца выскочилъ блѣдный и растерянный, но весьма скоро оправился и сталъ вести себя развязно, по прежнему. Даже гармошка снова заиграла... Сидѣвшій со мной солдатъ, дожидавшійся поѣзда, разговорился со мною. Признавъ во мнѣ офицера, онъ шопотомъ сталъ говорить, что такой угаръ, такой безпорядокъ долго продолжаться не могутъ, что, какъ перебѣсятся и пресытятся такой свободой, такъ народъ самъ запроситъ Царя, потому что безъ Царя порядка быть не можетъ.

Вечеромъ, выйдя къ поѣзду, вижу трехъ офицеровъ, въ одинаковыхъ защитныхъ полушубкахъ кавалерійскаго образца. Сразу рѣшилъ — они. Подхожу и спрашиваю: «простите, вы не съ Л.?» — «А вы не князь Трубецкой?» — послѣдовалъ отвѣтъ. Одинъ изъ вновь прибывшихъ, смѣнилъ меня на станціи,

* Л. Гв. Конно-Гренадерскаго полка.

**) Л.-Гв. Гусарскаго Его Величества полка.

СЛУЧАЙ

Въ темный декабрьскій вечеръ, послѣ тяжелаго, двадцативерстнаго перехода, наша батарея дотащилась, наконецъ, до назначеннаго ей ночлега — деревни Имбрамовице.

Въ хаосѣ падающаго снѣга, еще издали, зачернѣла огромная черная громада, оказавшаяся,когда мы подошли ближе, трехъ-этажнымъ мрачнымъ монастыремъ. Озябшіе солдаты сразу повеселѣли, посыпались шутки, уставшія лошади потянули дружнѣе подъ громкіе крики ѣздовыхъ. Особенно старался тянуть подручный перваго орудія умный красавецъ жеребецъ «Гардемаринъ», или просто «Гришка» — любимецъ всѣхъ солдатъ. Высланные впередъ квартирьеры встрѣтили батарею у стѣны монастыря, доложили командиру, что въ деревнѣ всего двѣнадцать дворовъ, домъ ксендза и, что самое важное, обильное количество сѣна и соломы для лошадей. Это извѣстіе очень обрадовало ѣздовыхъ, заботившихся каждый о своей парѣ лошадей, больше, чѣмъ о себѣ.

Громкія команды и лязгъ орудій — сразу оживили давно уже уснувшую деревушку: заржали крестьянскія лошади и тускло засвѣтились окна. Только величественное зданіе монастыря было темно и ни въ одномъ изъ его многочисленныхъ оконъ не показался свѣтъ

Лошади были быстро отпряжены и разведены по сараямъ, откуда были быстро извлечены ихъ крестьянскіе собратья, ѣздовые съ сѣтками сбѣжались къ закупленному стогу сѣна, причемъ каждый старался захватить лишнюю охапку для своихъ любимцевъ и клятвенно увѣрялъ фуражира, что онъ еще ничего не получалъ. Орудія были выравнены на площади, походныя кухни шипѣли и свистѣли и около нихъ толпились солдаты съ ведрами за щами и кашей.

Денщики тащили довольно безцеремонно офицерскія койки и вещи въ домъ ксендза, гдѣ предполагали ночевать командиръ и офицеры. Въ большой комнатѣ ярко пылалъ каминъ. Самъ хозяинъ, пожилой ксендзъ, казалось, былъ страшно обрадованъ непрошеннымъ гостямъ. Мы чувствовали себя на верху блаженства; особенно доволенъ былъ нашъ командиръ — эпикуреецъ и любитель хорошо поѣсть: онъ смутно предвкушалъ хорошій ужинъ. И не ошибся: не прошло и часа, какъ къ намъ донесся запахъ жаренной индѣйки. Въ сосѣдней столовой еще очень красивая экономка, хотя и не первой молодости, накрывала на столъ. Самъ хозяинъ проявлялъ тоже немалую дѣятельность: онъ ежеминутно извинялся, вскакивалъ и исчезалъ въ кухнѣ, непрерывно угощалъ насъ своими толстыми папиросами; все это сопровождалось неизмѣнно пріятной улыбкой.

Разговоръ, однако, не клеился. Командиръ неопредѣленно вздыхалъ, потиралъ руки и все оглядывался на дверь столовой. Поручики тоже оглядывались, но больше на красивую экономку, не обращавшую на нихъ никакого вниманія. Наконецъ, послѣ долгаго отсутствія, появился сіяющій ксендзъ. «Проше, панове». Мы вошли въ столовую и обомлѣли. На бѣлоснѣжной скатерти было накрыто шесть приборовъ, а по серединѣ дымились горячія закуски и стояла цѣлая батарея бутылокъ.

Польская старка разныхъ сортовъ оказалась весьма крѣпкой, а грибочки и огурчики, приготовленные красивой экономкой, необыкновенно вкусными. Появленіе командирскаго денщика съ индѣйкой на блюдѣ — произвело сенсацію. Одинъ изъ поручиковъ привѣтствовалъ появленіе индѣйки словами: «Какая красота!», — что, впрочемъ, могло относится и къ экономкѣ, выглянувшей въ этотъ моментъ изъ дверей. Любезный хозяинъ розлилъ по стаканамъ янтарную жидкость. «Проше, панове, отвѣдайте стараго польскаго меда. Я думаю, — вамъ не приходилось пить такого, да и врядъ ли придется».

Командиръ, Павелъ Дмитріевичъ, отнесся сначала къ этому напитку весьма скептически, но послѣ двухъ бутылокъ, выпитыхъ за здоровье хозяина, блаженно улыбался, и вдругъ обратился къ ксендзу.

«Скажите, отецъ, — у васъ въ монастырѣ есть не мало польскихъ красавицъ?» — Улыбка исчезла съ лица хозяина. «Что вы, панъ полковникъ, какія здѣсь красавицы: нѣтъ ни одной моложе шестиде-

---

для встрѣчи членовъ своей группы и Л., а мы поѣхали въ Челябинскъ, гдѣ были встрѣчены на вокзалѣ и размѣщены по гостинницамъ.

Хорошо, что ЧК въ то время была только въ зачаткѣ и не обладала еще всевѣдѣніемъ и всевидѣніемъ. На насъ никто не обращалъ вниманія. Наши дежурства на вокзалѣ проходили совершенно незамѣченными, да и некому было за этимъ слѣдить.

Но если ни власти, ни посторонніе не находили въ нашемъ поведеніи ничего подозрительнаго, то сами мы безошибочно узнавали другъ-друга, не будучи раньше знакомы. Мнѣ еще не трудно было опознать на станціи Полетаево трехъ кавалеристовъ, но и А., посланный въ Троицкъ для розыска квартирьеровъ — это были штатскіе — тоже съ успѣхомъ выполнилъ свою задачу и вернулся въ Челябинскъ на слѣдующій же день.

Не помню, черезъ день или черезъ два, всѣ собрались въ Челябинскѣ. Пріѣхалъ и Л. Стали вырабатывать дальнѣйшій планъ дѣйствій. Если старый планъ провалился, то это еще не значило, что слѣдовало совсѣмъ отказаться отъ спасенія Царской Семьи и возвратиться въ Москву. Наше пребываніе въ Сибири должно было быть использовано, какъ для развѣдки и правильнаго освѣдомленія штаба, такъ и для выполненія новаго плана, если представится возможность,

Кн. А. Е. Трубецкой.

(Продолженіе въ слѣд. №)

сяти лѣтъ». Но Павлу Дмитріевичу хотѣлось пошутить: «Ай, ай, отецъ! Это что то не такъ! Еще въ Петербургѣ мы слыхали, что въ Имбровицкомъ монастырѣ нѣтъ ни одной старше тридцати лѣтъ. Впрочемъ мы посѣтимъ монастырь и увидимъ сами. У васъ будетъ служба завтра въ костелѣ монастыря?» — «Это невозможно» — сказалъ рѣшительно ксендзъ, — «кромѣ насъ, духовныхъ лицъ, никто не смѣетъ переступить порога монастырскаго костела. Я бы не разрѣшилъ впустить въ ограду монастыря даже вашихъ раненыхъ». Это звучало вызовомъ. Павелъ Дмитріевичъ хотѣлъ было вспылить, но сдержался. «Скажите, какой строгій уставъ вашего монастыря! А сказали ли вы то же нѣмцамъ, если бы они завтра заняли Имбрамовице? Я бы имѣлъ право занять весь монастырь своими солдатами и, видите, этого не сдѣлалъ. Вы только укажите мнѣ какую нибудь комнату тамъ для ночлега и не бойтесь за вашихъ старушекъ!».

Ужинъ былъ конченъ и мы благодарили немного смущеннаго хозяина.

Павелъ Дмитріевичъ настоялъ на своемъ и мы вышли съ денщиками и съ ксендзомъ на крыльцо. Стояла ясная, холодная ночь. Безстрастная луна мирно сіяла на небѣ. У застывшихъ орудій стоялъ часовой въ теплой шубѣ. Мы перешли площадь и поднялись по каменнымъ ступенямъ монастыря. Ксендзъ открылъ ключемъ тяжелую дверь и мы очутились въ пустой пріемной, раздѣленной пополамъ деревянной рѣшеткой до потолка: «Спокойной ночи, панове, если только вы заснете въ этомъ холодѣ! А, можетъ быть, передумаете и вернетесь въ мою теплую гостинную?» — и ксендзъ насмѣшливо посмотрѣлъ на насъ. «Нѣтъ, отецъ, мы останемся здѣсь. Да и ноги плохо слушаются, послѣ вашего меда!».

Ксендзъ вышелъ. Павелъ Дмитріевичъ тоскливо оглядывалъ холодную комнату: «Ставь койки», — крикнулъ онъ денщикамъ. «Экій хитрецъ, — ксендзъ! Вотъ въ результатѣ мы въ этомъ погребѣ. Ну, извини, Александръ Михайловичъ!». Павелъ Дмитріевичъ быстро влѣзъ въ свой спальный мѣшокъ, зажегъ двѣ свѣчи и углубился въ французскій романъ, какъ это онъ дѣлалъ каждый разъ передъ сномъ. Деньщики храпѣли въ углу, завернувшись въ свои полушубки. Я тоже легъ на койку, не раздѣваясь и незамѣтно уснулъ. Не знаю, долго ли я спалъ, но вдругъ проснулся: скрипнула дверь и я услышалъ какой-то шорохъ за моей головой. Я вскочилъ и увидѣлъ за перегородкой бѣлый силуэтъ женщины. Она быстро приблизилась къ рѣшеткѣ, и, вытянувъ руки, упала на колѣни. «Спасите меня, умоляю васъ! Ради Бога, увезите меня отсюда! Самъ Богъ послалъ мнѣ васъ! Во имя Его». — Она закрыла лицо руками и зарыдала въ полномъ отчаяніи. Я бросился къ рѣшеткѣ. «Скажите, кто вы? Куда вы хотите бѣжать?». Я княжна Чарноцкая» — сказала женщина, вставая и гордо выпрямляясь, — «я заключена моимъ отцомъ на всю жизнь въ этомъ проклятомъ монастырѣ. Я молода и не хочу умирать здѣсь! Сжальтесь! Отведите меня къ моему дядѣ въ Санцыгнѣвъ — это верстъ 15 отсюда. Я никогда не забуду, клянусь вамъ, что вы вернули мнѣ жизнь и свободу!». Я взглянулъ на спавшаго командира. Что дѣлать? Разбудить и спросить разрѣшенія отлучиться? Ясно, откажетъ. Исполнить просьбу княжны — и попасть подъ судъ за самовольную отлучку тоже не улыбалось. Княжна видѣла, что я не рѣшаюсь. Ея скорбные глаза просили, приказывали и могли, пожалуй, толкнуть на преступленіе. «Можетъ ли русскій офицеръ не исполнить просьбы гибнущей женщины?» — пылко сказала княжна. «Будь на вашемъ мѣстѣ полякъ — я была бы увѣрена». — «Хорошо, одѣньтесь теплѣе, черезъ десять минутъ мы выѣдемъ. Но помните, ради васъ я совершаю преступленіе по службѣ!» — «Спаси васъ Богъ! Какое счастье, что я не ошиблась въ васъ!» — сказала растроганная княжна и быстро вышла изъ ломнаты. Слово было дано, но какъ тяжело было его сдержать. Было такъ неловко тревожить уставшихъ людей и лошадей изъза, можетъ быть, каприза этой чуждой монахини. Ну и случай! Я разбудилъ моего деньщика Егора, приказалъ ему розыскать батарейнаго кучера Шеремета и запречь сани парой лучшихъ рысистыхъ лошадей батареи. Какъ школьникъ, готовый напроказить робѣетъ въ послѣднюю минуту, такъ и я все поглядывалъ на спавшаго Павла Дмитріевича. Проснись онъ... и не выпустили бы толстыя стѣны монастыря свою плѣнницу. Прошло нѣсколько томительныхъ минутъ. Вбѣжалъ Егоръ весь красный отъ мороза: «Ваше В-діе — лошади поданы!». «Вотъ что, Егоръ, если я не вернусь къ утру, доложи командиру, что я отлучился по личному дѣлу». Лицо моего Егора выражало въ эту минуту явное смущеніе. Я обернулся на скрипъ двери. За рѣшеткой стояла княжна въ теплой шубѣ съ платкомъ на головѣ. Какъ же вы выйдете?» — спросилъ я съ недоумѣніемъ. Княжна растерялась. «Я надѣялась на васъ, что вы мнѣ въ этомъ поможете». Но здѣсь выручилъ Егоръ: «Дозвольте, ваше в-діе, я маленько нажму на эту перегородку». — «Только тише, Егоръ, не разбуди командира». Могучее плечо Егора уперлось въ край перегородки. Раздался трескъ. Павелъ Дмитріевичъ проснулся, открылъ глаза и, повернувшись на другой бокъ, — заснулъ. Княжна уже стояла подлѣ насъ. «Спасибо, Егоръ, скоро вернусь, собери вещи, и койку». — Мы вышли на крыльцо. Кучеръ Шереметъ слегка покосился на княжну и ударилъ по лошадямъ. Мы быстро обогнули темный монастырь и выѣхали изъ деревушки. Княжна, казалось, опьянѣла отъ морознаго воздуха и жадно дышала полной грудью. Я обнялъ ея талію и заглянулъ въ ея гордые темные глаза съ длинными рѣсницами... и вдругъ она страстно заговорила...

«Мой дорогой спаситель! Вы дорого заплатите за то, что вы сдѣлали ради меня, но тѣмъ слаще будетъ моя вамъ награда! Слушайте! У насъ, въ Галиціи есть одинъ ужасный обычай: чтобы не дробить своихъ владѣній, наши отцы отдаютъ въ далекіе монастыри своихъ младшихъ дочерей и ничто не спасаетъ ихъ, имъ никогда, до самой смерти не вы-

рваться изъ цѣпкихъ монастырскихъ объятій! Ахъ, эти толстыя, проклятыя стѣны. Сколько онѣ впитали нашихъ слезъ! Въ безсильной ярости, бывало, мы вцѣплялись нашими слабыми руками въ желѣзныя рѣшетки, за которыми были свобода, жизнь и счастье, но наши злющія надзирательницы отгоняли насъ палками и жаловались нашимъ духовникамъ, а тѣ терзали нашу душу на исповѣди. Но умѣли и мстить. Дьявольскимъ наслажденіемъ для насъ было говорить о себѣ на исповѣди такія вещи, что наши духовники въ бѣшенствѣ кричали: «Замолчите — несчастныя, нѣтъ вамъ Св. Причастія». Но это все сзади! Я вновь свободна и такъ счастлива! Одна изъ трехсотъ! Когда кончится война, я буду ждать васъ въ Санцыгнѣвѣ, и мы поѣдемъ въ Стрый къ отцу. Не мало удивится онъ, увидя меня, даже еще съ вами. А я скажу ему: Что-жъ ты, отецъ, не цѣлуешь свою любимую Ядю? Впрочемъ — не цѣлуй! ты сейчасъ увидишь, почему. Вотъ тотъ, — кому я обязана своимъ спасеніемъ. Вы всѣ его ненавидите, а я люблю. Завтра я одѣну свое подвѣнечное платье, но не въ костелъ поѣду я, чтобы обвѣнчаться съ нимъ. Нѣтъ, дорогой отецъ, тебѣ не угадать, что я сдѣлаю. Я, княжна Чарноцкая, открыто буду его любовницей и опозорю нашу старую фамилію, и пусть всѣ, до послѣдняго жида, узнаютъ это!». Гнѣвный голосъ княжны — вдругъ замѣнился ласкающимъ шопотомъ: «Ну, цѣлуй меня, мой дорогой крѣпче! Я научу тебя, какъ цѣлуютъ польки; это не ваши русскія барышни, у которыхъ въ жилахъ вода, а не горячая кровь. Мы, польки, самимъ Богомъ созданы для любви. Развѣ я не хороша? Нашъ молодой ксендзъ сошелъ съ ума и повѣсился въ паркѣ; онъ хотѣлъ меня однажды обнять, а я ударила его по лицу и разсказала объ этомъ всему монастырю. А для тебя... я все брошу къ твоимъ ногамъ. Рви, топчи лепестки моей любви, не жалѣй, не щади меня, лишь только ты былъ-бы счастливъ!»

И охваченная порывомъ страсти — она зашептала по польски непонятныя, но очаровательныя слова любви и отъ нихъ чарующей гармоніи у меня закружилась голова. Послѣ недолгой остановки въ какой то неизвѣстной деревушкѣ, гдѣ мы кормили лошадей, а сами согрѣлись въ спертомъ воздухѣ закоптѣлой избы, — мы снова поскакали дальше, разузнавъ ближайшую дорогу на Санцыгнѣвъ черезъ огромный дремучій лѣсъ. Наконецъ, начало свѣтать, и вдругъ изъ-за горизонта брызнули первые лучи солнца... Скоро засверкали вдали мѣдныя крыши Санцыгнѣва высоко на горѣ. Уставшія лошади, покрытыя пѣной громко фыркали. Мы въѣхали въ лѣсистый паркъ замка. Удалой Шереметъ гикнулъ, и добрые кони поскакали въ гору. Въ замкѣ, повидимому, все спало: даже собаки. «Благослови Васъ Богъ, мой дорогой спаситель. Помните, ваша Ядя будетъ ждать васъ здѣсь, какъ вѣрная собака своего хозяина. Цѣлуй меня!» И въ послѣдній рзъ ея обольстительныя руки обвились нѣжными змѣями вокругъ моей шеи. «Благодарю и васъ», — сказала она Шеремету, и, сорвавъ съ груди медальонъ, сунула его въ руку кучера и поцѣловала его въ щеку. Озадаченный Шереметъ ничего не сумѣлъ отвѣтить, только его татарскіе глаза усиленно замигали. Княжна махнула намъ рукой и быстро исчезла за угломъ замка. Вотъ мы одни — грустные и задумчивые, каждый по разному. Очарованіе только что минувшаго разсѣялось. Мы повернули обратно и долго ѣхали шагомъ, давая отдыхъ лошадямъ, незамѣтно заблудились въ огромномъ лѣсу и только къ вечеру, послѣ многократныхъ разспросовъ, разыскали свою батарею, стоявшую уже на боевой позиціи въ пятнадцати верстахъ отъ Имбровице. Павелъ Дмитріевичъ выслушалъ меня молча, не подалъ руки и объявилъ мнѣ, что арестовываетъ меня на трое сутокъ...

Наконецъ, кончилась Великая война — не въ примѣръ безславная въ исторіи русскаго оружія, кончилась за ней и еще одна — гражданская, героически прекрасная, но русскимъ народомъ не понятая.

Я съ двумя своими офицерами устроились на сельскія работы въ имѣніи барона К. въ одной изъ маленькихъ новорожденныхъ республикъ. Видимо, меч тамъ моимъ не суждено было осуществиться; на поѣздку въ Санцыгнѣвъ, въ далекую Польшу, не было ни денегъ, ни паспорта, ни платья. Управляющій имѣніемъ — кровный прибалтійскій нѣмецъ, принялъ насъ очень хорошо, помѣстилъ въ отдѣльномъ домикѣ и аккуратно платилъ намъ небольшое жалованіе. Работа была легкая: вслѣдствіе предстоящаго пріѣзда въ имѣніе барона К., мы приводили въ порядокъ цвѣтники, газоны, дорожки. Однажды утромъ, мы увидѣли издалека, какъ изъ подъѣхавшей кареты вышелъ самъ баронъ К. съ супругой. Управляющій поднесъ баронессѣ букетъ дивныхъ розъ, — темно-краснаго цвѣта, выращенныхъ имъ съ величайшимъ вниманіемъ и заботой. Однажды, утромъ, мы, какъ всегда, вышли на работу въ семь часовъ утра. Трава была еще покрыта росой, солнце свѣтило ярко и на душѣ было бодро и радостно, особенно мнѣ, такъ какъ, наканунѣ управляющій сообщилъ мнѣ, что баронъ К. обѣщалъ мнѣ устроить поѣздку въ Польшу. Нечего говорить, что я преисполненъ былъ искренней признательностью къ управляющему и къ самому барону. Я шелъ, посвистывая, по главной аллеѣ парка, въ концѣ которой я увидѣлъ женскую фигуру, шедшую ко мнѣ навстрѣчу. Она держала въ одной рукѣ книгу, въ другой оранжевый зонтикъ.

«Какъ рано встала сегодня баронесса», — подумалъ я, любуясь прелестными линіями ея фигуры въ бѣломъ платьѣ. Особенно эффектенъ былъ на фонѣ зелени ея оранжевый зонтикъ. Она медленно приближалась читая книгу... вотъ она уже въ нѣсколькихъ шагахъ отъ меня. Услыша мои шаги она, закрывъ книгу, медленно подняла свои глаза. Я вдругъ похолодѣлъ съ головы до ногъ. Княжна! Громко застучало мое сердце... Впрочемъ, — не узнать ей меня въ костюмѣ рабочаго, кому она когда то шептала въ морозную ночь по дорогѣ въ Санцыгнѣвъ... А если узнаетъ, это было бы такъ страшно! Спрятать-

Противъ бронепоѣзда

(Изъ воспоминаній о Ледяномъ походѣ).

Поручикъ С., участникъ въ Ледяномъ походѣ Добровольческой арміи съ Дона на Кубань и обратно, — разсказалъ мнѣ слѣдующій одинъ изъ многихъ интересныхъ эпизодовъ этого похода.

«Было это въ мартѣ мѣсяцѣ 1918 года. Погода стояла сырая и холодная. Къ тому же дулъ рѣзкій пронизывающій вѣтеръ. На поляхъ еще лежалъ во многихъ мѣстахъ снѣгъ. Днемъ онъ таялъ постепенно и холодная ледяная вода заполнила всѣ углубленія, овраги, ручьи, канавы, идущія вдоль полотна же лѣзной дороги. На многихъ маленькихъ рѣчкахъ, сдѣлавшихся болѣе глубокими и широкими, не было мостовъ и нашей маленькой, неимѣющей базы арміи, плывущей, какъ заброшенный въ бурлящее море челнокъ, окруженный со всѣхъ сторонъ непріятелемъ, — приходилось лавировать, искать болѣе удобнаго пути, гдѣ бы можно было обмануть непріятеля или пробиться сквозь него съ возможно меньшимъ урономъ, а иногда даже съ прибылью въ видѣ захваченныхъ снарядовъ, патроновъ и другого вооруженія, которымъ мы были весьма бѣдны, а также, въ видѣ присоединенія новыхъ единичныхъ добровольцевъ, во время передвиженія по станицамъ и селамъ Кубанской области.

Часто за неимѣніемъ мостовъ приходилось переходить эти рѣчки и овраги, наполненные водой, вбродъ, прямо по дну ихъ, идя въ водѣ по поясъ или по шею, помогая другъ другу выбираться на другой, часто крутой и скользкій берегъ.

Армія направлялась въ обходъ Екатеринодара, на соединеніе съ Кубанскимъ отрядомъ, находившимся подъ командой ген. Покровскаго и Эрдели. Около одной станціи (позабылъ теперь ея названіе) мы уже наполовину перешли на другую сторону желѣзной дороги. Но тутъ подоспѣлъ большевицкій бронепоѣздъ и своимъ обстрѣломъ пути мѣшалъ перебраться хвосту арміи, т. е., главнымъ образомъ, нашему обозу съ ранеными, переводимыми на повозкахъ, слѣдомъ за Добровольческой арміей. Это былъ передвижной госпиталь, безъ крыши, стѣнъ и отопленія.

Наступилъ уже вечеръ, когда перешедшія желѣзную дорогу воинскія части были расквартированы въ ближайшемъ отъ станціи селѣ. Наша группа, въ которой находился я, обрадовалась и вздохнула облегченно, когда насъ, наконецъ, ввели въ теплую хату, въ которой мы первымъ дѣломъ стали разоблачаться, сушить около печи мокрыя шинели, брюки, сапоги и прочее и согрѣваться горячимъ чаемъ.

Въ это время, какъ мы узнали нѣсколько позднѣе, взводъ пѣхоты, — человѣкъ пятнадцать стрѣлковъ, по приказу командованія, сталъ своимъ сосредоточеннымъ огнемъ, залегая въ кустарникахъ по обѣимъ сторонамъ дороги, — обстрѣливать большевицкій бронепоѣздъ, чтобы отогнать его подальше отъ станціи. Командованіе имѣло цѣль отогнать бронепоѣздъ версты на 3, на 4 и затѣмъ взорвать вблизи его рельсы желѣзной дороги, чтобы во время переправы обоза черезъ полотно, — онъ не могъ опять подойти и производить губительный обстрѣлъ пути и обоза.

Такъ вотъ, только что мы обсушились въ хатѣ, около печки, напились чаю, поужинали, чѣмъ Богъ послалъ, — и, утомленныя дневнымъ маршемъ и переходами черезъ рѣчки и канавы, — легли спать, чтобы рано утромъ опять идти и идти все время съ боемъ, съ опасностью на каждомъ шагу и купаньемъ въ ледяной водѣ, какъ къ намъ въ хату, уже передъ самой полночью является вѣстовой съ приказомъ генерала Маркова: поручикамъ подрывной команды технической роты Михаилу С. и Николаю Ц. немедленно идти и взорвать путь желѣзной дороги, какъ можно ближе къ тому мѣсту, куда будетъ отогнанъ пѣхотой бронепоѣздъ красныхъ.

Не хотѣлось опять идти въ ночь, слякоть и холодъ, — но приказъ долженъ быть исполненъ. И я съ поручикомъ Ц. тотчасъ же одѣлись и захвативъ подрывные снаряды и шнуры къ нимъ, двинулись въ опасный путь, ради смѣлаго предпріятія, во исполненіе приказа.

Вышли въ поле, идемъ сначала у полотна же-

ся, убѣжать, но кругомъ — ни куста, ни дерева, — а ровный газонъ... Снявъ шляпу, я низко склонился передъ баронессой.

Вдругъ она рѣзко отступила назадъ...

Книга выпала изъ ея рукъ. «Какъ! Это вы?.. Вы здѣсь?» — прошептала она въ какомъ-то ужасѣ. «Возможно ли! Мой спаситель!», — и она закрыла лицо руками.

«Простите, баронесса, я васъ не понимаю; вы, вѣроятно, приняли меня за кого то другого. Я никогда васъ раньше не видѣлъ!» — сказалъ я спокойно и холодно и снова поклонился: какая то тяжесть склонила на этотъ разъ мою голову. Ея прелестныя руки задрожали на ея миломъ лицѣ; вся она трепетала...

Сзади меня послышались шаги... Обернувшись. я увидѣлъ статную фигуру барона и его изумленное лицо.

Я бросился впередъ — мимо баронессы и прибавилъ шагу. Вихрь мыслей затуманилъ мнѣ голову; я понялъ, что всѣ надежды разбиты...

Въ тотъ же день я покидалъ своихъ друзей; оставаться было невыносимо — ни уговоры управляющаго, ни просьбы ничего не знавшихъ моихъ друзей — не помогли.

Я шелъ на ближайшую станцію желѣзной дороги, не зная, куда я иду, и гдѣ преклоню голову на ночь. И мнѣ слышался вновь, такъ явственно ея сладкій шопотъ: «Я подарю тебѣ мою первую нѣжную ласку; рви ея лепестки...».

К. Мандражи.

лѣзной дороги, но подъ ногами хлюпающій полурастаявшій снѣгъ, грязь и вода, ночь страшно темная, можно различить только силуэты кустарниковъ, телеграфныхъ столбовъ и людей и только на близкомъ разстояніи. Того гляди опять въ яму съ водой или канаву попадешь и вновь промокнешь до костей И рѣшили мы идти по пути желѣзной дороги, по насыпи. Все таки, суше и не попадешь въ воду для новаго купанья.

Правда, тутъ наши силуэты особенно выдѣляться будутъ и насъ скорѣе можетъ подстрѣлить большевицкая стража, но мы идемъ осторожно и все прислушиваемся, не услышимъ ли вдали пыхтѣніе паровоза, какого либо шума или шороха. А вѣтеръ здѣсь такъ и рѣжетъ, свиститъ, напрягается, точно хочетъ сдуть насъ съ насыпи.

Прошли, такимъ образомъ, при постоянномъ напряженіи слуха и глазъ, версты три съ половиной или четыре. Было уже около часу ночи. Кругомъ тьма угрюмая. Знаемъ только, что нашихъ человѣкъ пятнадцать стрѣлковъ, разбившись на двѣ партіи, залегаютъ здѣсь гдѣ-то за канавами, идущими вдоль желѣзной дороги по обѣимъ ея сторонамъ, недалеко гдѣ-то за кустарниками.

Идемъ уже медленнѣе и осторожнѣе, чтобы во тьмѣ ночной не наткнуться неожиданно на самый паровозъ бронепоѣзда. Тогда насъ могутъ подстрѣлить, какъ воробьевъ, охраняющія его часовые.

Вдругъ поручикъ Ц. пріостановился и говоритъ мнѣ тихо:

— Шипитъ!.. Паровозъ шипитъ!.. Клади!

Мы стали укладывать подъ рельсы подрывные снаряды. Я подъ одну, онъ подъ другую. Фитили поставили короткіе, чтобы черезъ минуту, послѣ ихъ зажиганія послѣдовалъ взрывъ. Чтобы поджечь фитиль, я присѣлъ на корточки, разставивъ полы шинели, заслоняя отъ вѣтра, и зажегъ спичку. Только что успѣлъ поджечь фитиль, какъ надъ моимъ ухомъ раздается рѣзкій звукъ:

— Тзги-и!..

У самаго моего уха пролетѣла пуля. Я даже ощутилъ запахъ гари и дыма. Значитъ, кто-то стрѣлялъ на близкомъ разстояніи. Тотчасъ же послѣ выстрѣла, я моментально поспѣшилъ кубаремъ скатиться съ насыпи желѣзной дороги, да прямо въ канаву, гдѣ воды мнѣ было шею. Искупавшись основательно, я выбрался на другую сторону, да скорѣй въ кустарники. Тутъ ужъ о холодной водѣ и купаньѣ не думаешь и не безпокоишься. Надо спасаться отъ пуль, — уходить подальше, скрыться отъ разыскивающихъ тебя глазъ и пуль большевицкихъ. Поручикъ Ц-въ такимъ же образомъ скатился съ насыпи, но на противоположную сторону.

Черезъ минуту, слышу, раздался взрывъ. — «Слава Богу, — шепчу я, — взорвался мой снарядъ!».

А вслѣдъ за первымъ послѣдовалъ и второй взрывъ. Значитъ, и второй снарядъ, у котораго фитиль мы не успѣли поджечь, взорвался всетаки отъ детонаціи.

Въ это время, въ большевицкомъ расположеніи поднялась тревога, посыпались безпорядочные выстрѣлы во тьмѣ, на угадъ. А бронепоѣздъ, выйдя изъ за поворота пути, гдѣ онъ скрывался (отъ того то мы его и не замѣтили и подошли совсѣмъ близко къ нему, — началъ обстрѣлъ картечью вдоль полотна желѣзной дороги. Но изъ за взрыва пути, — онъ не могъ двинуться дальше, по направленію къ станціи. Мы ему устроили основательное препятствіе.

Пробѣжавъ съ версту, я соединился съ поручикомъ Ц. и мы скоро подошли къ будкѣ, около которой собрался взводъ стрѣлковъ. А съ ними былъ здѣсь и самъ генералъ Марковъ.

Встрѣтилъ насъ и спрашиваетъ:

— Успѣшно?..

— Такъ точно, ваше превосходительство!.. — отвѣчаемъ мы.

Онъ доволенъ. Поблагодарилъ за точное исполненіе приказа.

А чуть засвѣтлѣла зорька на небѣ, — находившіяся по ту сторону дороги части и обозъ раненыхъ свободно и безопасно перебрались черезъ полотно желѣзной дороги. И мы продолжали наше движеніе по холмамъ и долинамъ Кубанской области, не зная какое будущее насъ ожидаетъ. Но все таки вѣрили, что вотъ вотъ, надо только потерпѣть и переждать, и все можетъ перевернуться въ болѣе счастливую для насъ сторону, мы овладѣемъ, Богъ дастъ Екатеринодаромъ и тогда уже будетъ совсѣмъ хорошо...

Ѳ. Оболешевъ.

ВНИМАНІЮ ПОДПИСЧИКОВЪ ИЗЪ С. А. С. Ш.

Въ виду рѣзкаго паденія сѣверо-американской валюты, подписка для С. А. С. Ш. исчисляется не въ долларахъ, а во франкахъ, почему контора проситъ лицъ, присылавшихъ подписку въ долларахъ дослать разницу по курсу дня. Въ данное время годовая подписка для С. А. С. Ш. составляетъ 5 амер. долларовъ.

Изд. «Иллюстрированная Россія»

Воспоминанія графа В. Н. Коковцева

(Б. ПРЕДСѢДАТ. СОВ. МИНИСТРОВЪ И МИН ФИНАНСОВЪ)

въ 2-хъ больш. томахъ (около 1000 стр.).

Цѣна за оба тома — 65 фр., пересылка Франція — 3 фр., заграницу — 8 фр.

Выписывать изд. «Илл. Россіи»

24, rue Clément-Marot, Paris (8e).

или черезъ «Часовой».

НОВАЯ КНИГА.

В. В. Филимоновъ.

БѢЛОПОВСТАНЦЫ

(Очерки борьбы на Дальнемъ Востокѣ)

Выписывать черезъ «Часовой». Цѣна 26 фр.

ХРОНИКА

ОТЪ ГЕНЕРАЛЪ-ЛЕЙТЕНАНТА ВИТКОВСКАГО

Сердечно поздравляю всѣхъ чиновъ 1-го Армейскаго Корпуса съ наступающимъ Новымъ Годомъ.

Будемъ стойки, едины и вѣрны въ исполненіи долга передъ страдающей Родиной нашей.

Да приблизитъ насъ грядущій Годъ къ завѣтной цѣли.

Генералъ-Лейтенантъ **Витковскій.**

ПОЗДРАВЛЕНІЕ ГЕНЕРАЛА АБРАМОВА.

1 января 1934 г. № 1. Г. Софія.

Поздравляю части Донского Корпуса, а также родныя намъ станицы и хутора съ новымъ, 1934-мъ годомъ!

Тринадцать уже лѣтъ терпѣливо несете вы тяжкій крестъ изгнанія, зарабатывая честнымъ трудомъ скудный кусокъ хлѣба. Но, по прежнему, высоко держите вы знамя русскаго воина, по-прежнему святымъ огнемъ горитъ въ вашихъ сердцахъ вѣрность долгу и жертвенная готовность отдать жизнь за любимую родину; по-прежнему крѣпка въ васъ вѣра въ конечное торжество нашего праваго дѣла и въ воскресеніе дорогой родины.

Оставайтесь до конца честными казаками, не забывайте завѣтовъ дѣдовъ и отцовъ, поддерживайте слабыхъ духомъ и твердо вѣрьте, что Богъ пошлетъ счастье увидѣть воскресшую Россію и наши родные хутора, станицы и аулы.

Съ Новымъ Годомъ!

Генералъ-Лейтенантъ **Абрамовъ.**

Генеральнаго штаба полковникъ **Ясевичъ.**

ПАРИЖЪ

17 декабря подъ предсѣдательствомъ генерала Миллера состоялось торжественное засѣданіе, посвященное памяти Е.И.В. Принца Александра Петровича Ольденбургскаго.

5 января въ Походной Церкви О-ва Галлиполійцевъ Р.О.В. Союзомъ была отслужена панихида въ шестую годовщину кончины Е.И.В. Великаго Князя Николая Николаевича.

5 января въ собраніи О-ва Галлиполійцевъ подъ предсѣдательствомъ Нач. 1-го отдѣла ген.-отъкав. П. Н. Шатилова состоялось собраніе начальниковъ частей и предсѣдателей организацій 1-го отдѣла съ приглашеніемъ чиновъ РОВ Союза для заслушанія докладовъ о политическомъ международномъ положеніи.

ПОПРАВКА.

Въ № 116/117, подъ фотографіей Государя Императора во время Его пребыванія въ Гессенѣ указано, что Императоръ Вильгельмъ II въ «конногвардейской формѣ». На самомъ дѣлѣ, это форма Нарвскаго Драг. полка, въ коемъ онъ былъ шефомъ.

БЕРЛИНЪ.

Новый адресъ ген. А. А. фонъ Лампе, Управленія II-го отдѣла Русскаго Обще-Воинскаго Союза и редакціи лѣтописи «Бѣлое Дѣло» — Берлинъ Вестъ, 50, Регенсбургеръ штр., Гартенхаузъ II.

КОЛОМБЕЛЬ

26-го ноября въ Коломбелѣ была отмѣчена годовщина основанія Добровольческой Арміи и высадки въ Галлиполи церковной службой и общимъ обѣдомъ.

Къ молебну прибылъ генералъ Миллеръ въ сопровожденіи адъютанта ротмистра Изюмова.

По окончаніи молебна состоялось представленіе чиновъ Р.О.В. Союза.

По окончаніи представленія и слова ген. Миллера къ чинамъ Р.О.В. Союза, фотографировались, а затѣмъ состоялся обѣдъ.

Первый тостъ генерала Миллера за нашу родину былъ встрѣченъ громовымъ «Ура». Послѣ этого подъ звуки увертюры «Двѣнадцатый годъ» показана была живая картина «Возрожденная Россія».

Произнесено было много рѣчей. Обѣдъ проходилъ въ атмосферѣ полнаго единенія и большого подъема. На обѣдѣ присутствовали приглашенные: настоятель церкви о. Михаилъ Соколовъ. Атаманъ обще-казачьей станицы Войсковой Старшина Кузнецовъ и делегація отъ Французскихъ комбатантовъ въ Канѣ въ числѣ пяти человѣкъ во главѣ съ полковникомъ де-Бюнель.

Генералъ Миллеръ отбылъ въ Парижъ на слѣдующій день днемъ, сопровождаемый общими пожеланіями благополучія и чувствомъ искренней благодарности за его пріѣздъ.

СТИПЕНДІЯ ИМЕНИ ГЕН. КУТЕПОВА.

Настоятелемъ прихода церкви Св. Муч. Іоанна Воина въ Медонѣ о. Андреемъ Сергѣенко открытъ, какъ извѣстно, пріютъ для дѣтей въ возрастѣ отъ 3 до 8 лѣтъ.

Цѣль этого пріюта — дать возможность неимущимъ родителямъ воспитать своихъ дѣтей въ православномъ и національномъ духѣ. Въ этомъ же пріютѣ будутъ воспитываться и дѣти сироты. Непосредственное руководство воспитаніемъ дѣтей принялъ на себя самъ о. Сергѣенко и его жена. Полное содержаніе каждаго ребенка въ этомъ пріютѣ будетъ обходиться по 300 франковъ въ мѣсяцъ.

Группа лицъ, близкихъ къ генералу А. П. Кутепову, вмѣстѣ съ Л. Д. Кутеповой рѣшили основать въ этомъ пріютѣ стипендію имени ген. А. П. Кутепова для того, чтобы дать возможность содержать на эту стипендію сына одного изъ активныхъ борцовъ добровольцевъ за родину.

Всѣхъ лицъ, сочувствующихъ этой цѣли, просятъ присоединиться къ этому начинанію и, не стѣсняясь размѣромъ своего ежемѣсячнаго взноса, направлять свои деньги г-жѣ В. А. Критской, по слѣдующему адресу:

80, rue Alexandre Guilmaut, Bellevue (S. et O.).

Къ столѣтію Николаевскаго Кадетскаго Корпуса

(См. «Часовой» № 116–117)

Къ столѣтію Ник. Кад. Корпуса Обществомъ взаимопомощи б. его воспитанниковъ выпущена прекрасная Памятка, сообщающая сжатую исторію корпуса.

Выше мы помѣщаемъ: **1) знакъ корпуса, 2) торжество пожалованія въ Высочайшемъ присутствіи Корпусу знамени** (13 мая 1906 года) и 3) директоръ корпуса генералъ А. Я. Дружининъ, оставившій по себѣ неизгладимую свѣтлую память.

Памятку по цѣнѣ 10 фр. можно пріобрѣсти по адресу: В. Лабзинъ, 88, авеню д'Итали, Парижъ 13.

Marché aux Puces
Par la Porte de Clignoncourt — SAINT-OUEN
Unique au Monde
Venez visiter la
Foire de la Brocante
Ouverte les Samedis, Dimanches et Lundis
Chez Basile Koutine, N° 50

Le Restaurant le plus pittoresque de Paris
Le COQ d'OR
13, rue Malebranche — PARIS V^e^
Prix Fixe : 7 Francs
et à la Carte
Réduction speciale pour étudiants

Auberge des Gangsters
(б. БОРЪ)
72, rue Fondary, Métro Commerce.
Самый шикарный, самый дешевый и самый уютный баръ-ресторанъ 15-го арр.
Обѣды 6.50 Ежевеч. музыка, программа, танцы.
Rendez-vous военной семьи.
Кухня подъ наблюденіемъ кн. В. Шаховского, въ барѣ В. Никитинъ.

ВИННО - ГАСТРОН. МАГАЗ. И РЕСТОРАНЪ
SIMON
77, rue des Morillons
(уг. rue Brancion). Tél. Vaug. 29-95
ВСѢ ПРОДУКТЫ КЪ ПРАЗДНИКАМЪ
Горяч. и холодн. закуски. Цѣны понижены.

ИНОСТРАННЫЕ ПЕРЕВОДЫ, юридическіе, техническіе, литературные дѣлаетъ лицо съ высшимъ образованіемъ.
47, rue de la Croix-Nivert, Paris (15) Lux-Hôtel, ch. 25

А. М. Томская артистка Итальянск. оперы возобновила уроки пѣнія.
15, rue de la Condamine (17).

ОТКРЫТА ПОДПИСКА на 1934 г.

НА ГАЗЕТУ

ВОЗРОЖДЕНІЕ

ОРГАНЪ НЕЗАВИСИМОЙ НАЦІОНАЛЬНОЙ МЫСЛИ

ГОДЪ ИЗДАНІЯ ДЕВЯТЫЙ

2, rue de Sèze - PARIS (9e)

◆

ЦѢНА ПОДПИСКИ:

	1 мѣс.	3 мѣс.	6 мѣс.	12 мѣс.
Во Франціи:	**14 фр.**	**40 фр.**	**75 фр.**	**145 фр.**
Заграницей:	**25 фр.**	**70 фр.**	**135 фр.**	**265 фр.**

Абоненты библіотеки при газетѣ «Возрожденіе» пользуются льготными условіями подписки (см. объявленіе библіотеки).

ПЕРЕМѢНА АДРЕСА — ОДИНЪ ФРАНКЪ.

Подписываться на газету можно: въ конторѣ газеты; во всѣхъ почт. конторахъ Франціи взносомъ на почтовый текущій счетъ газеты — **LA RENAISSANCE 781 - 81, PARIS,** также простымъ почтовымъ переводомъ или денежнымъ письмомъ; заграницей — почтовымъ переводомъ, заказнымъ денежнымъ письмомъ, банковскимъ чекомъ или у мѣстн. представителей.

КНИЖНЫЙ СКЛАДЪ
БИБЛІОТЕКА
СКЛАДЪ ГРАММОФОН. ПЛАСТИНОКЪ

при газетѣ

„ВОЗРОЖДЕНІЕ“

2, rue de Sèze—PARIS (9) **Téléphone: Opéra 60-32; 60-33; 60-34**

◆

ВСѢ РУССКІЯ КНИГИ ПО ВСѢМЪ ОТРАСЛЯМЪ ЛИТЕРАТУРЫ, НАУКИ И ИСКУССТВА. ДОВОЕННЫЯ И ЗАРУБЕЖНЫЯ ИЗДАНІЯ. Подписчики газеты имѣютъ право пріобрѣтать ПОЛН. СОБР. СОЧИНЕНІЙ РУССК. КЛАССИКОВЪ и др. книги ПО ЛЬГОТНЫМЪ ЦѢНАМЪ. Въ періодъ отъ 1 декабря 1933 г. и до 15 января 1934 г. ДѢТСКІЯ КНИГИ отпускаются ПОДПИСЧИКАМЪ И ЧИТАТЕЛЯМЪ по значительно уменьшеннымъ цѣнамъ. Подробности — въ газетѣ.

БОЛЬШАЯ БИБЛІОТЕКА русскихъ, франц. и англ. книгъ.

Абонементъ 8 фр. въ мѣсяцъ.

Въ провинціи обмѣнъ по почтѣ.

Полн. каталогъ съ условіями подписки — 2 фр. 50 сант.

ВСѢ РУССКІЯ ГРАМ. ПЛАСТИНКИ. НОВЫЙ КАТАЛОГЪ высыл. по требованіямъ БЕЗПЛАТНО.

СЪ НОВЫМЪ ГОДОМЪ!..

УКРѢПЛЯЙТЕ нервы омолаживайте организмъ

и вы будете здоровы и трудоспособны. Современный человѣкъ живетъ уже много лѣтъ въ обстановкѣ крайняго нервнаго напряженія. Всякаго рода депрессія, неврастенія, малокровіе, психозъ, мигрени, головныя и др. боли, упадокъ силъ, апатія, безсонница, нервные запоры — вотъ чѣмъ страдаетъ едва ли не каждый изъ насъ. Со временемъ разстройство нервной системы влечетъ и болѣе тяжкія послѣдствія, а именно: ослабленіе активности энергіи — жизнетворныхъ железъ и нарушеніе функцій всѣхъ органовъ; что и является основной причиной **всѣхъ болѣзней, преждевременной старости и часто ранней смерти.** Между тѣмъ, научно установлено, что организмъ насыщенный **гормональной субстанціей** изъ жизнетворныхъ железъ молодыхъ животныхъ (какъ медикаментъ **Калефлюидъ**) омолаживается, возстанавливаетъ свое равновѣсіе, нервы и силы и будучи **возрожденнымъ,** снова начинаетъ пользоваться всѣми радостями **здоровой жизни.** За недостаткомъ мѣста, всѣхъ, кто интересуется этимъ методомъ леченія, просимъ сообщить адресъ, по которому мы вышлемъ совершенно **безплатно** описаніе съ многочисленными аттестац. профессоровъ и врачей міра. КАЛЕФЛЮИДЪ засл. 5 высш. наградъ на выставкахъ Европ. Госуд. и продается въ больш. аптекахъ всего міра, гдѣ нѣтъ, туда — высыл. налож. платеж. Безплатно — требуйте у насъ брошюру «Причины и лѣченіе болѣзней» Пишите: **Laboratoire «KALEFLUID», 66, Boulevard Exelmans (villa № 3) — Bureau 9. Paris (16).**

Югославія: М. Марковичъ, ул. Краля Милана 15. Бѣлградъ. **Румынія:** Татарскій Str. Isvor 43. Bucarest 6. **Литва:** пров. Бурштейнъ Gedimino G-ve 23. **Ковно. Бельгія:** Аптека Gouchman, 16, Av. Oscar Goidsenhoven, Uccle Bruxelles.

Чехословакія: Tchintchikoff, Legerova 72. Prague 12.

Манчжуго: — Харбинъ, Грузинская № 10, Мюллеръ.

PASSY PENSION SELECT

Мебл. комнаты отъ 250 фр. Безплатный залъ для товарищескихъ обѣдовъ. Ресторанъ при-фиксъ 10 фр.

8, rue Guichard, métro Muette.

TRANSPORTS - DEMENAGEMENTS
Livraisons Paris et Banlieue
M. G. AFANACIEFF
10, rue de Plélo - PARIS (XVe)
Téléph. Vaugirard 45-20

Пом. Прис. Повѣреннаго
(б. офиц. инж. войскъ)
Георгій Васильевичъ КУРЛОВЪ
переѣхалъ
7-bis, rue des Eaux (16e). Отъ 5 до 7 часовъ.
Tél.: Jasmin 23-81. Métro: Passy.

INSTITUT SUPERIEUR TECHNIQUE
EN FRANCE
(въ вѣд. Франц. Мин. Нар. Просв.)
10, Bd Montparnasse, 10 — Paris (15e)

Преподаваніе на русскомъ языкѣ

1. **АКАДЕМИЧЕСКІЙ ФАКУЛЬТЕТЪ.** Отдѣленія: Инж. Строит. и Электро-Механич. Вступ. экзам. 18 сент. Лекціи и лабор. зан. по вечерамъ. Полный курсъ 3½ года. Дипломъ инженера.
2. **СРЕДНЕЕ ТЕХНИЧЕСКОЕ УЧИЛИЩЕ.** Открытіе 3 окт. Пріемъ юношей 13-16 л. Курсъ 3½ года. Занятія днемъ. Званіе механика.
3. **ФАКУЛЬТЕТЪ ЗАОЧНАГО ПРЕПОДАВАНІЯ** даетъ законченное систематическое сбразованіе. Въ переживаемое время только спеціальн. подготовка облегчаетъ достиж. прочнаго положенія. Занятія ведутся по корреспонд. Печатн. курсы высылаются во всѣ страны. Не прерывая службы, можно подготов. на БУХГАЛТЕРА, АГРОНОМА, МОНТЕРА, ТЕХНИКА, ИНЖЕНЕРА. Отдѣленія: Инж.-Строит., Электротехн., Радіотехн., Механич., Химич., Коммерч., Агрономич., Общеобразоват. (реальн. уч.). Иностр. Язык. (франц., англ., нѣм.). Пріемъ непрерывный.

ТРЕБУЙТЕ СБОРНИКЪ ПРОГРАММЪ ИНСТИТУТА

STANY
64, rue de Longchamp (Trocadéro)
23, Avenue Malakoff
MANTEAUX drap et lainage, cols fourrures double chine.
Robes du soir et après midi, tout soie.
A partir de 150 francs.
Les dames russes recevront 10%.

«AU GOURMET»
Всѣ русскіе продукты:
икра, огурцы, крупа, пирожки и т. д.
122, Boulevard Murat Paris 16.
Tél.: Auteuil 77-24

Предсказаніе Вашей судьбы
Извѣстный астрологъ, знатокъ человѣческой души, **Tamu Rhos** прибылъ съ Далекаго Востока и на основаніи даты рожденія, по - черка и астрологіи опишетъ Вамъ Вашу жизнь отъ рожденія до самой смерти и дастъ Вамъ безошибочныя указанія въ вопросахъ интимныхъ, игры въ лотерею и коммерческихъ. Консульт. письмен. 10 фр. Личныя консультаціи на рус. языкѣ по чертамъ лица, линіямъ рукъ и звѣздамъ — 15 фр. ежедневно (вкл. воскресеніе, отъ 9-12 и отъ 2-7. Сбр. пис. Tamu-Rhos. 26, rue St.-Placide, Paris (6). Métro St. Placide.

Контора объявленій „ЧАСОВОГО“

ПЕРЕМѢНА АДРЕСА:

Проф. пѣнія М. А. Славина

переѣхала

26, Av. Dode-de-la-Brunerie (XVI)
Métro: Porte St.-Cloud. Tél. Jasmin 31-61
Пріемъ учен. ежедн., кромѣ воскр. и четв.
2–3 часа дня

Cabinet Dentaire

BANCAUD - BOGOEFF

Soins et Prothèses — Travail soigné

Prix modérés
On parle Russe

150, rue du Théatre, 150 - Paris
Métro Commerce et Cambronne

C. KALINA

TAILLEUR

11, rue Marbeuf — PARIS (VIIIe)

Téléphone : BALZAC 28-25

Д-ръ СПЕЦІАЛИСТЪ (Парижск. ун.)

17, rue Réaumur. Métro: Arts et Métiers,
Réaumur Sébast., Républ.

ВЕНЕР. (муж. и жен.). **СИФ., ТРИП., КОЖ.,** полов. слаб. и посл. онанизма. Нов. мет. леч. **ЭЛЕКТР.** Анал. крови, мочи и пр. Усл. общед.

Можно и за счетъ Assurances Sociales.
Еж. 9 ч. у.-1 ч. д. и 4–8,30 ч. в., воскр. 9-1 ч.

Tél. Arch. 54-27.

TAILLEUR POUR DAMES

ÉMILE CHRAPEK

COUTURE, ROBES, MANTEAUX

3, Place de la Madeleine — Paris (8e)

Téléphone : Anjou 49-13

-Русская Поликлиника-

71, rue du Faub. St.-Martin

M-ro Château d'Eau,

Для обоихъ половъ

венер., сиф., полов. слаб. и нервн. Электр., солн. лучи. Удал. и лѣч. зуб. безъ боли по амер. методу

Пріемъ 9-12 и 2-21 ч. Воскр. 9–16 ч.

Tél. Bot. 53-61.

УРОКИ МУЗЫКИ

успѣшно разучиваетъ молодой педагогъ - композиторъ

ЛЯХОВИЦКІЙ

8, rue Jacques-Cartier Métro Marcadet-Balagny
позвонить утромъ 9-10 Marc. 64-95

Banque Industrielle du Centre

85, rue de Richelieu, 85, Paris (2). Tél.: Louvre 09-11, Centr. 35-67.

Старѣйшій банкъ во Франціи **ПО ПЕРЕВОДУ ДЕНЕГЪ ВЪ РОССІЮ ВЪ ЛЮБОЙ ВАЛЮТѢ,** равно **продовольствен. посылки,** съ выдач. получателю безъ доплаты, **ПЕРЕВОДЫ И ЧЕКИ НА «ТОРГСИНЪ». Продажа билетовъ ФРАНЦУЗСКОЙ НАЦІОНАЛЬНОЙ ЛОТЕРЕИ.** Цѣна билета 100 франк. и 5 фр. почтовые расходы. Продаются также четверти и десятыя части билета. Розыгрышъ до марта 1934 г. — **ПОКУПКА РУССКИХЪ БУМАГЪ, ДѢЛАЙТЕ СБЕРЕЖЕНІЯ,** покупая гарантированныя Франц. Правительствомъ ВЫИГРЫШНЫЯ (съ процентами) облигаціи.
« CREDIT NATIONAL », « CREDIT FONCIER », « VILLE DE PARIS ».

ВЫИГРЫШИ 1.000.000, 500.000, 100.000, 50 000 ФР. и ДР. ЕЖЕМѢСЯЧНО.

Ссуды до 80% ст. Проспектъ высылается по первому требованію; корресп. по-русски.

Въ винно-гастрономическомъ магазинѣ

„САРБО“

Вы найдете всѣ русскіе продукты къ Новому Году — всевозможные закуски, дом. обѣды, русскія и грузинскія блюда.
— Пирожки. Кулебяки —

111, rue de Vaugirard, 111
Métro Montparnasse et Falguière)

Русская Кондитерская
„ЖЮЛЬЕНЪ“

Быв. мастеръ Фанкони и Либмана въ Одессѣ
25, rue Bosquet, 25 dans la cour à droite. Paris (7)
Métro Ecole-Militaire. Tél.: Ség. 68-27
Приним. заказы на всѣ кондитер. издѣлія.

Maison SCHREIBER

PATISSERIE VIENNOISE ET HONGROISE
25, BOUL. DU TEMPLE — PARIS (3e)
BUFFET FROID ET CHAUD
LIVRAISON A DEMICILE
Téléphone: Turbigo 93-19
Métro: République, Filles du Calvaire.
Autobus E, AK

PEINTRE
JEAN GALKINE
19, rue Le Marois (XVIe)
Tous travaux de peinture
REPARATION D'APPARTEMENTS
DE LOCAUX COMMERCIAUX
REMISE A NEUF, LESSIVAGE DE
CUISINES et SALLES DE BAINS etc.
Lavage de carreaux, cirage de parquets.
Tous travaux d'électricité de menuiserie etc.
DEVISE: BON MARCHE ET SOIGNE

ЯСНОВИДЯЩАЯ
Д-ръ оккультн. наукъ
Mme MARIA ZENI
Астрологія, хиромантія, психометрія. Гаданіе по рукѣ, звѣздамъ и таро
3-7 ч. еж. (вкл. воскр.) кр. четв.
62, rue La Rochefoucauld.

АКОМПАНІАТОРЪ
успѣш. разуч. оперы, Lieder, ораторіи.
Звон.: Marc. 64-95 отъ 9-10 и 7-8, Ляховицкій
УРОКИ МУЗЫКИ (РОЯЛЬ).

ТОЛЬКО НАША ФИРМА
Agence Générale Lutetia 24, RUE CAUMARTIN, PARIS (9)
Tél.: Opéra 82-73
предоставляетъ Вамъ небывалую до сихъ поръ возможность участвовать на льготныхъ условіяхъ
ео **Французской Національной Лотереѣ**
по цѣнѣ 1/10 части билета любого выпуска **только 10 фр.** + 1 фр. на расх.
Тамъ же продажа билетовъ цѣлыми, половинами и четвертями.
Контора откр. ежедневно отъ 9 ч. утра до 8 час. безъ перерыва, включ. воскр. и праздники
Иногородніе платятъ на 2 фр. дороже. При письм. запросахъ, прилагать марку на отвѣтъ.

Banque de Credit International
S. A. AU CAPITAL DE 1.000.000 DE FRS. ENTIERMENT VERSE.
15, RUE FEYDEAU, PARIS (2). уголъ PLACE DE LA BOURSE
TEL.: LOUVRE 36-64, 36-65, 36-66, 36-67, 36-68.

ВСѢ БАНКОВСКІЯ ОПЕРАЦІИ:

А. Исполненіе биржевыхъ порученій на Парижской биржѣ и на заграничныхъ биржахъ.
Б. Покупка, продажа всѣхъ валютъ и чековъ на заграничные банки.
В. Текущіе счета.
Г. Учетъ векселей коммерческихъ фирмъ.
Д. Ссуды подъ товары.
Е. ПРОДАЖА БИЛЕТОВЪ НАЦІОНАЛЬНОЙ ЛОТЕРЕИ ВСѢХЪ ВЫПУСКОВЪ ПО НОМИНАЛЬНОЙ ЦѢНѢ.

IMPRIMERIE «PASCAL». 13. RUE PASCAL. PARIS. LE GÉRANT : J. BERRODIER

Prix: 3 frs en France

4 frs à l'Etranger

6-й годъ
№ 120

ЧАСОВОЙ

1 Февраля
1934 г.

ОРГАНЪ СВЯЗИ РУССКАГО ВОИНСТВА ЗА РУБЕЖОМЪ
Редакторъ-Издатель В. В. ОРѢХОВЪ.
«LA SENTINELLE» Boîte Postale N° 21 Asnières (Seine) • Bi-mensuelle

ЗА или ПРОТИВЪ?..

(Къ событіямъ, назрѣвающимъ на Дальнемъ Востокѣ).

ЯПОНСКІЙ ПУЛЕМЕТНЫЙ ТАНКЪ-ЛИЛИПУТЪ (Изобрѣтеніе 1933 года)

ПРОДОЛЖАЕТСЯ ПОДПИСКА на 1934 годъ

на единственный иллюстрированный

ДВУХНЕДѢЛЬНЫЙ

военный и военно-морской журналъ

6-й ГОДЪ

„ЧАСОВОЙ“

ИЗДАНІЯ

Органъ связи русскаго воинства за рубежомъ подъ редакціей В. В. ОРѢХОВА.
Редакторы отдѣловъ: Военно-Морского С. К. Терещенко, Литературнаго: Евгеній Тарусскій.

ПОДПИСНАЯ ЦѢНА:

ВО ФРАНЦІИ:		ЗА ГРАНИЦЕЙ:	
На 3 мѣс.	15 фр.	На 3 мѣс.	20 фр.
» 6 мѣс.	30 фр.	» 6 мѣс.	40 фр.
Годовая	60 фр.	Годовая	80 фр.
Цѣна отд. №-ра	3 фр.	Цѣна отд. №-ра	4 фр.

Примѣчаніе: Для Болгаріи — французскій тарифъ.

Всѣ годовые подписчики, подписавшіеся до 15 февраля 1934 г.
(послѣдній срокъ — дата почт. штемпеля 15-го февраля 1934 г. получатъ

БЕЗПЛАТНОЕ ПРИЛОЖЕНІЕ

Отрывной календарь русскихъ военныхъ инвалидовъ на 1934 г.

и право участія во Французской Національной Лотереѣ
(подписавшіеся непосредственно черезъ Гл. Контору).

Всѣ вообще подписчики въ 1933 году получаютъ право на пріобрѣтеніе по льготной цѣнѣ двухъ книгъ «Бѣлаго Дѣла» I. II. Ш. IV. за приплату 25 франковъ за обѣ книги и 15 фр. на пересылку, или одной книги «Бѣлаго Дѣла» за 15 фр. и 10 фр. на ея пересылку.

Томы V и VI (Записки Ген. Врангеля) продаются на особо льготныхъ условіяхъ: одна книга — 10 фр., двѣ книги — 18 франковъ; пересылка одной — 5 фр., двухъ — 7 фр.

Подписка принимается чеками, переводами и заказными письмами.

Адресъ для почтовой корреспонденціи:
«LA SENTINELLE» Boîte Postale 21, Asnières (Seine).

Всѣ годовые подписчики, подписавшіеся на „ЧАСОВОЙ“ непосредственно черезъ Главную Контору журнала до 15 февраля 1934 года (окончательный срокъ)

примутъ участіе во

Французской Національной Лотереѣ

ВЫИГРЫШИ КАЖДАГО ТИРАЖА
(свободны отъ налоговъ)

1	выигрышъ	въ	5 милліон. франк.
15	выигрышей	въ	1 милліон. франк.
20	,,	,,	500.000 франковъ.
200	,,	,,	100.000 франковъ.
200	,,	,,	50.000 франковъ.
2000	,,	,,	10.000 франковъ.
200.000	,,	,,	200 франковъ

Въ 1/20 долѣ билета безплатно за счетъ „ЧАСОВОГО“

Каждому подписчику будетъ сообщенъ особымъ письмомъ НОМЕРЪ ЕГО БИЛЕТА

Примѣчаніе: Во вниманіе будетъ приниматься не день полученія подписки, а **дата почтоваго штемпеля отправки перевода или письма.**

Спѣшите-же подписаться на „ЧАСОВОЙ“!!!

Двухнедѣльный журналъ:
Органъ связи русскаго воинства зарубежомъ.
Редакторъ - Издатель
В. В. ОРѢХОВЪ.

ЧАСОВОЙ

Редакція: 29, rue du Colisée. Paris (8).
Tél.: Elysées 07-55.
Пріемъ отъ 11 до 1 часу дня.

Редакторъ Военно-Морского Отдѣла
С. К. ТЕРЕЩЕНКО.

Редакторъ Литературнаго Отдѣла
Евгеній ТАРУССКІЙ.

№ 120 ОГЛАВЛЕНІЕ № 120

	Стр.
Отъ предсѣдателя Р. О. В. Союза	3
Четыре года. В. Орѣховъ	5
Генералъ А. И. Деникинъ о текущемъ моментѣ	6
За или противъ?.. В. Л. Богдановича	7
О будущей войнѣ. Проф. Б. Геруа	10
Германія и Совѣты. Полк. Н. П. Ивановъ	11
Сближеніе. Ст. лейт. Н. П. Солодковъ	16
О Небогатовской сдачѣ. С. Терещенко	19
Адм. И. Ф. Бострем	20
У красныхъ неблагополучно	20
Исторія одной попытки. Кн. А. Е. Трубецкой	21
Памятуйте о Россіи	23
Будетъ сдѣлано только то, что ты сдѣлаешь самъ	24
Русскій Развѣдчикъ. Нашъ гербъ. М. Шереметевъ	25
Даръ побѣды. Ю. Лукинъ	26
Книга моихъ сыновей (П. Думеръ)	27
О Собственномъ Его Величествѣ Конвоѣ	29
Незабытыя могилы, хроника	30
Смѣсь, объявленія	31

Сверженіе коммунистическаго ига—наша основная задача

Предсѣдатель Р. О.-Воинскаго Союза разослалъ отдѣламъ союза циркуляръ слѣдующаго содержанія:

Среди эмиграціи раздаются голоса, заявляющіе, что «силой вещей» совѣтская власть будто бы встала на защиту національныхъ интересовъ Россіи. Эта власть, говорятъ намъ, защищаетъ Россію, которой грозитъ опасность расчлененія внѣшними врагами и опасность внутренняго распаденія отъ разныхъ «сепаратизмовъ».

Исходя изъ этого положенія, лица, даже говорящія о своей «непримиримости» по отношенію къ коммунизму, заявляютъ, что паденіе коммунистической власти грозило бы такими опасностями для Россіи, что борьба противъ совѣтской власти — не патріотична. Русскіе люди изъ любви къ отечеству, призываются оставить борьбу съ коммунистической властью. Покамѣстъ голоса эти еще не призываютъ русскій народъ поддерживать совѣтскую власть, а проповѣдуютъ только — отказъ отъ борьбы противъ нея, но, въ сущности, исходя изъ ихъ утвержденія, они логически должны были бы призывать всѣхъ русскихъ людей и къ поддержкѣ этой власти, паденіе которой, по ихъ мнѣнію, было бы опасно для русскихъ національныхъ интересовъ.

Вышеуказанная политическая позиція въ корнѣ противорѣчитъ позиціи Русскаго Обще-Воинскаго Союза.

Коммунистическая власть, на самомъ дѣлѣ не только не защищаетъ національныхъ интересовъ Россіи, но, наоборотъ, является — **врагомъ Россіи.**

«Совѣтская власть защищаетъ русскіе рубежи» — говорятъ намъ.

Во-первыхъ, исторія СССР отнюдь не показываетъ, что совѣтская власть на дѣлѣ защищала русскія границы. Брестъ-Литовскій миръ, который не подписало бы ни одно національное русское правительство, яркій образчикъ того, какъ относится къ защитѣ русскихъ территорій и русскихъ интересовъ власть III-го интернаціонала. — Власть эта осталась, по существу, той же и нынѣ. Попрежнему цѣль ея не національный расцвѣтъ Россіи, а міровая коммунистическая революція. Разница только въ томъ, что въ первые годы большевизма цѣль эта казалась его вожакамъ — скородостижимой и Россія представлялась имъ лишь кратковременнымъ этапомъ на ихъ «міровомъ» пути. Неудача въ **немедленномъ** осуществленіи ихъ конечныхъ разрушительныхъ цѣлей привела коммунистовъ къ мысли прежде всего получше укрѣпиться на уже захваченномъ ими плацдармѣ — въ Россіи — и организовать ее въ своемъ духѣ. Поэтому они и занялись въ ней «соціалистическимъ строительствомъ», которое не имѣетъ ничего общаго съ національными цѣлями развитія Россіи, а, наоборотъ, по духу, имъ противорѣчитъ.

Стоитъ лишь взглянуть на карту СССР, чтобы увидѣть, какъ много русской территоріи уступила сосѣдямъ совѣтская власть. Территоріальныя уступки русскихъ правъ Китаю были сдѣланы коммунистической властью даже **безъ принужденія,** во имя «интернаціональныхъ» интересовъ. Что же заставляетъ насъ думать, что теперь совѣтская власть въ корнѣ измѣнила свои взгляды и методы дѣйствія?

Наконецъ, если даже эта власть, защищая не русскіе, а свои личные и «классовые» интересы міровой революціи, и будетъ защищать рубежи СССР противъ внѣшняго посягательства, то, вѣдь, совершенно естественно что всякій захватчикъ попытается отстоять свою добычу — это ему просто выгодно и дѣлаетъ онъ это не изъ какихъ то высшихъ идей, а въ интересахъ простого самосохраненія.

Если бы Россія была завоевана какимъ либо внѣшнимъ врагомъ, послѣдній также оборонялъ бы

«бывшія русскія границы» противъ другихъ нападающихъ. Имѣетъ ли такая «защита» что либо общаго съ защитой русскихъ національныхъ интересовъ?

РОВС, конечно, не можетъ даже допустить мысли о пріемлемости расчлененія Россіи, но для него существуютъ не только враги Россіи въ видѣ государствъ, **возможно,** желающихъ поживиться за ея счетъ, но и иной грозный врагъ — коммунистическій интернаціоналъ, **уже** захватившій всю Россію.

Именно коммунистическій режимъ, къ «патріотическому» обереганію котораго во имя защиты Россіи отъ ея внѣшнихъ враговъ призываются русскіе люди, именно этотъ режимъ является наилучшимъ союзникомъ внѣшнихъ враговъ Россіи, содѣйствуя имъ путемъ ея внутренняго разложенія. Если бы въ Россіи не господствовалъ коммунистическій интернаціоналъ, разговоры объ опасности ея расчлененія казались бы бредомъ.

Въ настоящее время **растущая** опасность возможнаго расчлененія Россіи, или отрыва отъ нея территорій сама по себѣ служитъ доказательствомъ того, что совѣтская власть, убѣдившая нѣкоторыхъ, что она «защищаетъ русскіе рубежи», на самомъ дѣлѣ, только **увеличиваетъ** внѣшнія опасности для россійской территоріи.

Нельзя отрицать того, что моментъ паденія совѣтской власти рискуетъ быть использованъ внѣшними врагами Россіи, но, во-первыхъ, это только «рискъ», а продленіе коммунистической власти не только «рискуетъ» быть опаснымъ, но **неминуемо** губитъ Россію уже и сейчасъ. Во-вторыхъ, «рискъ» расчлененія Россіи будетъ только **возрастать** съ каждымъ лишнимъ годомъ существованія антинаціональной коммунистической власти.

Также обстоитъ дѣло и съ опасностью отъ внутренняго распада Россіи отъ различныхъ «сепаратическихъ» движеній въ моментъ паденія совѣтской власти.

Никто и ничто не работаетъ такъ на пользу «сепаратистовъ», какъ именно коммунистическая власть.

Относительно самаго крупнаго — украинскаго — сепаратизма это публично призналъ даже проф. Милюковъ (публичный докладъ въ Парижѣ, 21 дек. 1933 г.), заявившій, что украинскій сепаратизмъ насаждается именно совѣтской политикой. Къ сожалѣнію, однако, П. Н. Милюковъ не сдѣлалъ напрашивающихся выводовъ изъ этого признанія.

РОВС, неизмѣнно стоя на принципѣ Россійской государственности, естественно, является врагомъ всякихъ «сепаратистскихъ» движеній на русской территоріи, но онъ не можетъ стать на точку зрѣнія тѣхъ, которые, изъ боязни «риска» сепаратизма, призываются прекратить борьбу противъ коммунистической власти. Въ самомъ дѣлѣ если «сепаратизмъ» нѣкоторыхъ національныхъ элементовъ является сей часъ опасностью для Россіи, — то это именно плоды политики совѣтской власти.

Хотя въ моментъ паденія совѣтской власти въ Россіи и могутъ имѣть мѣсто попытки «сепаратистовъ» использовать его въ своихъ интересахъ, это никоимъ образомъ не должно останавливать русскихъ людей въ ихъ стремленіи свергнуть коммунистическій режимъ — главный источникъ всякихъ сепаратизмовъ.

Кромѣ того, какъ и въ отношеніи внѣшнихъ опасностей для Россіи, чѣмъ дольше продолжится существованіе совѣтской власти, тѣмъ рискъ «сепаратизмовъ» будетъ **усиливаться.**

Тѣ, кто изъ боязни расчлененія и распаденія Россіи призываютъ не бороться съ коммунистическимъ режимомъ, на самомъ дѣлѣ, ведутъ лишь къ **увеличенію** и той, и другой опасности.

Возможные внѣшніе враги Россіи и «сепаратисты» — естественные враги русскаго народа и РОВС-а, какъ его части, но никакія «будущія» и «возможныя» опасности не заставятъ РОВС закрыть глаза на настоящую и дѣйствительную опасность для Россіи — продолженіе существованія антинаціональной власти.

Коммунистическій интернаціоналъ — первый врагъ Россіи.

Свержен'е коммунистическаго ига — основная задача русскихъ людей.

Общество Друзей „Часового"

Въ воскресенье 4-го февраля въ помѣщеніи Общества Галлиполійцевъ (81, рю Фэзандери) въ 15 час. дня состоится общее собраніе Общества Друзей «Часового».

Повѣстка: 1) Докладъ Правленія. 2) Выборы Правленія О-ва на 1934 годъ.

На собраніи приглашаются всѣ друзья и читатели журнала.

ПАМЯТИ ГЕН. А. П. КУТЕПОВА.

28-го января — ближайшее воскресенье къ четвертой годовщинѣ со дня похищенія ген. Кутепова — въ собраніи о-ва галлиполійцевъ въ Парижѣ было устроено въ 12 ч 30 м., торжественное засѣданіе, на которомъ выступили съ докладами: шт.-кап. В. В. Полянскій, подп. М. А. Критскій и Н. А. Цуриковъ.

Комитетъ Имени Генерала А. П. Кутепова доводитъ до общаго свѣдѣнія, что матеріалы и статьи для изданія сборника, посвященнаго духовному облику и всей дѣятельности генерала Кутепова, въ настоящее время собраны.

Комитетъ приступаетъ къ печатанію книги «Генералъ А. П. Кутеповъ», которая выйдетъ въ свѣтъ въ началѣ марта 1934 года.

Всѣхъ лицъ, имѣющихъ подписные листы на эту книгу, Комитетъ проситъ переслать, вмѣстѣ съ денежными суммами въ канцелярію Русскаго Общевоинскаго Союза на имя генерала Стогова — 29, рю дю Колизэ, Парижъ 8 — до 1-го марта с. г.

Тамъ же до этого числа принимается предварительная подписка на книгу, цѣна которой съ пересылкой по Франціи — 18 франковъ, заграницей — 20 фр. Послѣ выхода книги въ свѣтъ, цѣна ея будетъ увеличена вдвое.

Нумерованный экземпляръ на веленевой бумагѣ — 100 франковъ.

Секретарь Комитета **М. Критскій.**

Четыре года

Лидіи Давыдовнѣ Кутеповой.

Четыре года, какъ нѣтъ съ нами и во главѣ насъ генерала А. П. Кутепова... Сердца, поневолѣ обрастающія мохомъ повседневности, забываютъ многое, но не могутъ забыть и *никогда* не забудутъ страшнаго дня 26-го января 1930 года.

Гдѣ онъ?... Что съ нимъ?... До сихъ поръ мы не можемъ отвѣтить на эти тяжелые вопросы, больные для нашихъ чувствъ и для нашего самолюбія.

Намъ обѣщали раскрытіе тайны: это обѣщаніе мы помнимъ до сихъ поръ. Но мы сами безсильны, еще болѣе безсильны, чѣмъ раньше, ускорить выполненіе даннаго намъ слова.

Мы можемъ и должны сдѣлать только одно — держаться и дальше вмѣстѣ, укрѣплять нашу спайку и продолжать борьбу съ большевиками до конца.

Въ № 25 «Часового», вышедшемъ тотчасъ же послѣ похищенія генерала Кутепова, мы писали въ передовой статьѣ:

«Вотъ почему сейчасъ, какъ никогда,, намъ нужно беречь Русскій Обще-Воинскій Союзъ: совершенно естественно, что большевики направили именно противъ него всѣ свои дьявольскія силы, совершенно ясно, что они создадутъ рядъ провокацій, будутъ подрывать довѣріе къ нашимъ начальникамъ и постараются толкнуть на необдуманныя дѣйствія воинскихъ чиновъ»....

Въ томъ же номерѣ В. Даватцъ въ статьѣ «Позоръ» писалъ:

«Трудно негодовать на большевиковъ: не только исчерпаны уже всѣ слова, но и всѣ чувства.

Но нужно негодовать на русское болото, не умѣющее цѣнить лучшихъ своихъ людей, отравляющее имъ жизнь и ихъ работу интригами и сомнѣніями..

Только ихъ смерть, только трагическая катастрофа въ ихъ жизни — способна всколыхнуть эти души, способна заставить ихъ призадуматься и оцѣнить тѣхъ, кого въ обычной жизни мы не умѣемъ ни цѣнить, ни любить»...

Прочтя внимательно то, что было написано четыре года тому назадъ, думаешь: точно это происходитъ сейчасъ.

Эмигрантское болото засасываетъ все больше и больше, провокація и интриги на каждомъ шагу, а Русскій Обще-Воинскій Союзъ сталъ мишенью всѣхъ тѣхъ, кто не можетъ возвыситься надъ своими мелкими партійными интересами.

Но есть что-то выше всего этого, это «что-то» выше и сильнѣе всѣхъ безъ исключенія «преходящихъ обстоятельствъ». Это «что-то» прекрасно выражается старыми словами статьи ген. И. Е. Эрдели, помѣщенной въ томъ же «кутеповскомъ» номерѣ «Часового»: *"Мы живы, мы хотимъ и будемъ жить, а генерала Кутепова вамъ не забудемъ»*.

Русское воинство за рубежомъ въ своей здоровой части поистинѣ закалено въ испытаніяхъ, оно готово къ нимъ и впредь, и никакая сила не заставитъ насъ свернуть съ пути нашей совѣсти и долга.

Живой или мертвый, Александръ Павловичъ благословилъ насъ на дальнѣйшій путь: тяжкій, полный препятствій, по прямой и ведущій къ той единственной цѣли, которую исповѣдуемъ мы съ первыхъ же дней Добровольческой Арміи — къ Возрожденію Великой и Свободной Россіи.

В. Орѣховъ.

Я вѣрю, что настанетъ день, когда подъ красноармейцами 1930 гинелями забьются русскія сердца и на же ввезенномъ порывѣ сольются бѣлые и красные воинскія возстановленія Россіи и Россійской Арміи.

(Слова ген. А. П. Кутепова).

Генералъ А. И. Деникинъ о текущемъ моментѣ

21-го января генералъ А. И. Деникинъ выступилъ въ залѣ Гражданскихъ Инженеровъ съ большимъ докладомъ о международномъ положении и задачахъ эмиграціи. Докладъ этотъ былъ полностью отпечатанъ въ газетѣ «Возрожденіе», поэтому мы ограничимся лишь передачей его основныхъ положеній и выводовъ. Къ разсмотрѣнію же отдѣльныхъ тезисовъ доклада мы вернемся въ слѣдующемъ номерѣ «Часового».

Указавъ на то исключительно тяжелое состояніе, которое переживаетъ міръ, ген. А. И. Деникинъ далъ вначалѣ яркую картину международныхъ отношеній. Переходя къ вопросу о страховкѣ нѣкоторыхъ державъ на случай возможной войны, ген. Деникинъ съ горькой ироніей упомянулъ о томъ, что въ мірѣ настолько перепуталось представленіе о логикѣ, что..... Радека уже считаютъ миротворцемъ. Но, это дѣлаютъ не только иностранцы.

....«Когда французскіе государственные дѣятели увѣряютъ, что пактъ съ совѣтами служитъ дѣлу мира — это величайшее недоразумѣніе. Когда же съ ними въ какой-то степени соглашается П. Н. Милюковъ — это, кромѣ того, и большой соблазнъ — и для соотечественниковъ нашихъ и, прежде всего, для иностранцевъ.

Никогда ни въ какой комбинаціи, ни въ какомъ союзѣ — участіе совѣтовъ не можетъ почитаться факторомъ мира.

Далѣе ген. Деникинъ сдѣлалъ исключительно содержательное обозрѣніе соотношенія силъ восточно-европейскаго и дальневосточнаго театра возможныхъ военныхъ дѣйствій и, перейдя къ вопросу о франко-совѣтскомъ союзѣ, сдѣлалъ слѣдующее заключеніе:

«Что же остается въ активѣ франко-совѣтскаго пакта? Ровно ничего! Ибо совѣтская власть, въ случаѣ европейскихъ столкновеній, или не выступитъ вовсе, подбрасывая лишь тайно полѣнца въ костеръ и той и другой сторонѣ, и пожиная лавры «третьяго — смѣющагося». Или выступитъ, не считаясь ни съ какими пактами, на той сторонѣ, гдѣ это окажется выгоднымъ въ интересахъ коммунизма и міровой революціи. И используя при этомъ во всю чужія смуты, истощеніе, пораженіе».

Далѣе:

«Послѣ всего того, что за истекшія 16 лѣтъ произошло съ Россіей и съ нами, послѣ 16 лѣтъ безучастія міра къ трагической судьбѣ русскаго народа, — мы никому не обязаны».

Перейдя къ вопросу о рѣ[illegible] борьбѣ гитлеровской Германіи про[illegible]ммунизма — положительномъ, [illegible] похищені[illegible]. И. Деникина, явленіи, генера[illegible]липолійцевъ [illegible] что Германія пока не собира[illegible]трогать московскаго коммунизма. «Не можемъ мы забыть о книгѣ Гитлера «Моя борьба» съ ея прогнозами нѣмецкой колонизаціи въ Россіи, при чемъ гитлеровцы считаютъ, что «германизировать могутъ лишь землю, а не людей»... По поводу интервью, помѣщеннаго въ № 110 «Часового», ген. Деникинъ находитъ, что въ немъ ясно выражена «угроза полнаго экономическаго порабощенія Россіи». Заключеніе:

«Если Гитлеръ не откажется отъ своей «восточной программы», онъ будетъ злѣйшимъ врагомъ Росс'и и русскаго народа».

О Дальнемъ Востокѣ — ген. Деникинъ повторилъ свои прежнія положенія:

....«Какъ бы ни сложились обстоятельства, и въ отдаленной, и въ близкой перспективѣ — прямой захватъ японцами Дальняго Востока или та форма захвата, которую они примѣняли въ отношеніи Манчжуріи, были бы тяжкимъ ударомъ не по совѣтамъ, а по Россіи».

Что же, будетъ ли совѣтская власть защищать Россію? **Никогда.** Продастъ и предастъ ее въ любой моментъ, если это понадобится для собственнаго ея спасенія или въ интересахъ правящей партіи.

Можетъ-ли Красная армія защищать Россію?... Да, но... при непремѣнномъ условіи — сбросить коммунистическую власть.

«....Въ случаѣ вторженія иностранной арміи въ предѣлы Россіи, съ цѣлью захвата русской земли, участіе наше на сторонѣ вторгшихся недопустимо. Точно такъ же, даже и въ этомъ случаѣ для насъ невозможно участіе въ дѣйствіяхъ той арміи, которая называется нынѣ красной, доколѣ она не сброситъ съ себя власть коммунистической партіи».

Наконецъ, если вооруженный русск'й народъ сочтетъ начало мобилизаціи и войны сигналомъ для возстанія, наше дѣло — поборовъ всѣ препятствія и преграды, быть съ народомъ. Для сверженія враговъ внутреннихъ, для защиты родины отъ враговъ внѣшнихъ».

Самымъ важнымъ мѣстомъ въ докладѣ ген. А. И. Деникина было его указаніе на роль эмиграціи. Здѣсь онъ рѣшительно разошелся съ П. Н. Милюковымъ въ оцѣнкѣ возможной помощи эмиграціи спасенію Россіи. **«Эмиграція можетъ и должна вести борьбу».**

....«И если результаты эмигрантской работы недостаточны, то происходитъ это не только въ силу необыкновенно трудныхъ условій, но и отъ причинъ, отъ насъ зависящихъ: нашей розни, неумѣнія однихъ и нежеланія другихъ».

Что же мы можемъ сдѣлать?... Первое — **пропаганда.** Второе — необходимость прекратить ссоры, распри и несогласія въ эмигрантской средѣ, заключить, если не союзъ, то хотя бы **пактъ о ненападеніи.** Третье — **связь съ внутри-россійскими національными элементами** для взаимнаго освѣдомленія, организаціи и помощи. Мы очень мало знаемъ о Россіи.

(Продолженіе на стр. 15-й).

ВЪ МАНЧЖУРІИ

Японскіе авто-пулеметы съ вертящимися блиндированными башнями.

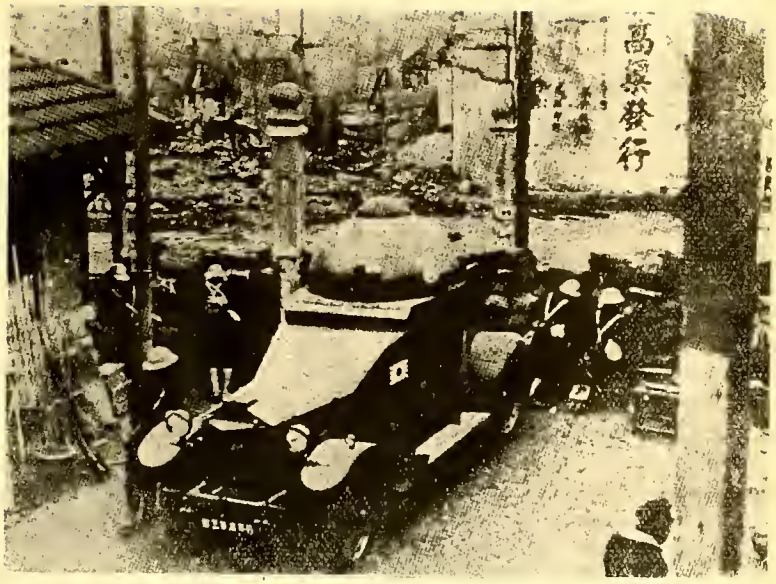

◆

В. Л. БОГДАНОВИЧЪ.

ЗА или ПРОТИВЪ

ОТЪ РЕДАКЦІИ: Въ порядкѣ информаціи мы помѣщаемъ статью большого знатока англо-японскихъ отношеній В. Л. Богдановича.

Авторъ крайне пессимистически смотритъ на возможность сотрудничества русской эмиграціи съ японцами. До сихъ поръ еще нельзя ни защищать его положенія, ни опровергать ихъ. И тѣмъ не менѣе мы не должны пренебрегать возможностью и вѣроятностью такого сотрудничества. В. Л. Богдановичъ правильно говоритъ, что «судьбы Россіи въ рукахъ самихъ русскихъ». Для этого мы должны прежде всего и раньше всего использовать всѣ наши силы и средства для принесенія большевикамъ максимальнаго ущерба. Въ тотъ часъ, когда рухнетъ большевизмъ, русскія національныя силы получатъ возможность разговаривать съ иностранцами, какъ равные съ равными. Тогда можетъ кореннымъ образомъ измѣниться соотношеніе силъ, въ которомъ Національная Россія будетъ играть превалирующую роль.

Итакъ, вновь и вновь мы возвращаемся къ нашему основному вопросу — необходимости борьбы съ большевиками, борьбы, доведенной до крайняго предѣла нашихъ силъ и возможностей.

Военная и коммерческая агрессивность Японіи дала себя уже сильно почувствовать, вызвавъ тревогу среди промышленниковъ Англіи. Послѣ доклада комиссіи Лорда Лэйтона Лигѣ Націй по вопросу домогательствъ Японіи и общемъ положеніи на Даль немъ Востокѣ, — «Федерація Британской Промышленности» назначила спеціальную комиссію для обслѣдованія вопроса торговой конкуренціи Японіи и ея «торговой стратегіи». Комиссія детально изучила вопросъ и представила докладъ, въ коемъ отмѣтила всю сложность и грозность проблемы нашего времени, въ основѣ коей лежитъ установленіе равновѣсія между низкимъ стандартомъ жизни и оплаты труда на Востокѣ и стандартомъ жизни и культурныхъ потребностей рабочаго Запада. Люди, довольствующіеся скудной пищей и примитивной обстановкой жизни являютъ собою дешевый «рынокъ труда» и въ сочетаніи съ современной техникой (заимствованной отъ другихъ) являются грозными конкурентами людямъ труда Запада, гдѣ климатическія и культурныя условія требуютъ болѣе высокой заработной платы. Если рабочаго Востока удовлетворяетъ горсть риса, то для рабочаго Запада въ силу климатическихъ условій нужно мясо и жиры. Способность Японіи производить и выбрасывать на внѣшніе рынки продукты, которые она сама не потребляетъ въ собственномъ обиходѣ, и этимъ подрывать цѣнность труда Запада проистекаетъ изъ: а) чрезвычайно низкой оплаты труда, болѣе длительнаго рабочаго дня и общихъ бытовыхъ и культурныхъ условій массъ, стоящихъ на весьма низкой ступени потребностей, б) сниженія курса іены по сравненію съ валютами другихъ странъ и в) правительственныхъ субсидій и мѣропріятій, искусственно развивающихъ промышленность и поощряющихъ выбрасываніе за безцѣнокъ продуктовъ промышленности на внѣшніе рынки. Коммерческая агрессивность опирается на силу оружія съ цѣлью продвиженія своихъ торговыхъ интересовъ за политическими границами своей страны.

Быстрота, съ коей производится заполненіе рынковъ Японіей, иллюстрируется наглядно статистическими данными. Въ 1932 г. Японія ввезла шелковыхъ издѣлій на о. Ямайку, напримѣръ, въ десять разъ больше, чѣмъ въ 1930 г. За январь и февраль теку щаго года туда же ввезено Японіей хлопчато-бумажныхъ издѣлій больше того, что ввезено было за весь годъ предшествующій. Японская промышленность направлена не столько на удовлетвореніе потребностей населенія внутри своей страны, сколько на

сбытъ на внѣшніе рынки. Японія создаетъ и развиваетъ тѣ производства, которыя не вызываются потребностями быта и культуры, и, пользуясь дешевизной труда въ странѣ, засыпаетъ ими внѣшніе рынки. Среди продуктовъ, нашедшихъ массовый сбытъ являются не только тѣ, которые могутъ считаться «спеціальностью Японіи (какъ напримѣръ, шелковыя ткани), но и другіе, какъ то: — хлопчато-бумажныя ткани, мануфактура шерстяная, химическіе продукты, электрическія лампочки и аппараты, резиновая обувь и издѣлія, велосипеды, посуда, пуговицы, щетки и т. д. и т. п. Для сбыта этихъ продуктовъ Японія стремится не столько въ «независимое государство» Манчжуко и Китай, сколько на другіе рынки, уже организованные западно-европейской и американской торговлей. «Независимое государство» Манчжуко не въ состояніи поглотить этихъ продуктовъ. Рынки Индіи, Индо-Китая и всего побережья Индійскаго и Тихаго океана являются цѣлью агрессивности Японіи. Не смотря на то, что Индія установила таможенныя преграды противъ наплыва японскихъ товаровъ въ размѣрѣ, доходящемъ до 50 проц. ихъ стоимости, японскіе товары продаются на 20-25 проц. дешевле англійскихъ. Аналогичная картина наблюдается и въ Британскихъ владѣніяхъ въ Южной Африкѣ и Австролезіи. Японія проникла и на рынки Южной Америки съ товарами, съ коими тамъ не въ силахъ конкурировать ни Западная Европа, ни Америка изъ за продажныхъ цѣнъ. Японскіе товары умудряются проникать и въ Англію и Америку, преодолѣвая дешевизною заградительныя пошлины. Эти пошлины въ состояніи защищать трудъ внутри страны противъ конкуренціи германской промышленности, гдѣ стандартъ жизни трудящагося населенія на томъ же уровнѣ культуры, но безсильны противостоять японской конкуренціи. Японскій «дампингъ» является не менѣе грознымъ явленіемъ, чѣмъ выбрасываніе на внѣшніе рынки продуктовъ совѣтской промышленности. Если коммунистическая диктатура умышленно обратила населеніе страны въ рабство и намѣренно снижаетъ стандартъ жизни и благосостоянія широкихъ массъ населенія съ цѣлью ослабленія его экономической и политической независимости и способности постоять за свои права человѣка и гражданина, то въ Японіи, усвоившей внѣшнія формы европейской цивилизаціи, полу-рабское и нищенское состояніе массъ является пережиткомъ средне-вѣкового уклада быта и феодальнаго строя нѣсколько «модернизированнаго», но остающагося въ силѣ. Вмѣсто внутреннихъ реформъ, политическая мысль увлекаетъ общественное мнѣніе страны внѣшней экспансіей, стремленіемъ къ гегемоніи въ Азіи и въ Тихомъ и Индійскомъ океанахъ. Японія пользуясь хаосомъ Европейскаго положенія стремится укрѣпить свои позиціи. Въ минувшей Европейской зонѣ, какъ «союзница», она завладѣла базами на морѣ (бывшими германскими владѣніями). Сейчасъ, въ «Манчжуко» обезпечиваетъ себѣ тылъ на случай неизбѣжнаго, — рано или поздно, — столкновенія съ Европой и Америкой.

Федерація Британской Промышленности отправила депутацію въ министерство торговли, которое пригласило Японію на предметъ переговоровъ о торговомъ договорѣ. Политическая мысль Англіи пытается обойти рѣшеніе грозной для нея проблемы, путемъ переговоровъ и договора. Насколько это можетъ быть успѣшно покажетъ будущее. Исторія даетъ основаніе сомнѣваться въ прочности такого рода гарантій. Германскій экономическій имперіализмъ и милитаризмъ не такъ давно еще объявилъ «договоры»... «клочкомъ бумаги», ни къ чему не обязывающимъ. Блаженъ, кто вѣруетъ... Японія въ Лигѣ Націй указала на то, что считаться съ мнѣніемъ и интересами цивилизованнаго міра она ни въ коей мѣрѣ не склонна. Отъ переговоровъ не уклоняется, ибо этимъ выигрываетъ время для дальнѣйшей подготовки къ вооруженному конфликту. Тѣмъ временемъ она укрѣпляетъ свой флотъ, армію и базы. У нея нѣтъ тѣхъ иллюзій, которыя пытаются создать себѣ европейцы и американцы. Федерація Британской Промышленности въ своемъ докладѣ опредѣленно говоритъ, что, буде не найдутся «средства» угрозу эту уничтожить въ корнѣ, это грозитъ голодомъ людямъ труда Запада. Вопросъ этотъ — вопросъ жизни или смерти и едва ли рѣшится одними переговорами. Война лишь наиболѣе острая форма торговаго соревнованія и Японія не колеблется браться за оружіе и готовиться къ войнѣ противъ всего Міра, могущаго окружить ее подобно тому, какъ въ 1914-18 г. г. окружена была Германія.

И, быть можетъ, не далеко то время, когда Европа и Америка должны будутъ почувствовать и пожалѣть о предательствѣ Россіи «Третьему Интернаціоналу, на предметъ «опытовъ соціалистическаго строительства», ослабившихъ ее. СССР не можетъ быть союзникомъ тѣхъ, кто призванъ судьбами исторіи бороться **за свободный трудъ свободнаго человѣка.**

Только возрожденіе Россіи на здоровыхъ моральныхъ, общественыхъ и политическихъ принципахъ можетъ вернуть ее къ участію въ культурномъ и политическомъ сотрудничествѣ съ остальными цивилизованными народами. Японія это обстоятельство учитываетъ и не заостряетъ своихъ отношеній съ СССР до той степени, когда послѣдней необходимо было бы вооружить свое населеніе, могущее обратить оружіе въ первую очередь противъ «Коммунистической диктат.», ослабляющей Россію и удерживающей ее въ сторонѣ отъ возможности политическаго сотрудничества съ Европой и Америкой въ Дальневосточной проблемѣ. Японію не страшитъ столько СССР, какъ страшитъ Россія, могущая въ борьбѣ за свои національные интересы на Востокѣ сомкнуть кольцо всего міра противъ нея. Роль этой смычки недостаточно еще учитывается политической мыслью Англіи и другихъ странъ Европы и Америки, интересы коихъ подвержены угрозѣ реальной. Судьбы Европейской цивилизаціи лежатъ теперь вдали отъ Европы. Со стороны моря Японія въ достаточной мѣрѣ обезпечила себѣ неуязвимость. Со стороны суши угрозой для нея является лишь національная Россія и національный Китай.

Надо тѣмъ временемъ желать, чтобы русская общественная и политическая мысль прониклась полнымъ пониманіемъ собственныхъ національныхъ интересовъ на Дальнемъ Востокѣ и была бы въ состояніи ихъ не только должно формулировать, но и защитить, какъ противъ агрессивности Японіи, такъ и противъ возможныхъ желаній другихъ заинтересованныхъ, чужими руками вытаскивать каштаны изъ огня для себя. Уроки минувшей войны, войны плечомъ къ плечу съ остальнымъ «цивилизованнымъ міромъ», противъ германскаго имперіализма и агрессивности не должны пропасть безслѣдно. Россія — не «мавръ, который, сдѣлавъ свое дѣло, можетъ уйти». На поляхъ Манчжуріи могутъ рѣшиться не только интересы Россіи, но и судьбы Британской торговли въ Индіи, Южной Африкѣ и даже Южной Америкѣ. Не сентименты нужны, а дѣловитость. На протяженіи нашей исторіи достаточно было проявлено сентиментовъ и жертвенности, за которые не было получено и простого «спасибо». Въ минувшей войнѣ мы противъ себя имѣли страну, созданную русской кровью — Болгарію. Наши «союзники» поспѣшили скупать грабленное и краденое и молчаливо либо откровенно привѣтствовать развалъ и разложеніе Россіи. Нужный намъ сентиментъ — это нашъ національный сентиментъ и сознаніе. За предѣлами національныхъ границъ требуется дѣловитость и только дѣловитость, умѣніе представить и защитить свои національные интересы. Изученіе всей сложной политической и экономической подоплеки международной Дальневосточной проблемы поэтому одинъ изъ вопросовъ, коему мы должны удѣлить самое большое вниманіе. Борьба требуетъ отъ насъ не только умѣнія и готовности умирать, но и умѣнія и готовности жить, мыслить, хотѣть, трудиться и сотрудничать. **Судьбы Россіи въ рукахъ самихъ русскихъ.** Ни на кого, кромѣ самихъ себя, мы не можемъ и не должны расчитывать; съ другими мы можемъ лишь договариваться и торговаться о томъ, что, собственно, Россія отъ этого получитъ. Намъ «обѣщали Константинополь» и затѣмъ стремглавъ кинулись заколачивать «окно въ Европу». Владивостокъ подъ угрозой Японіи. Въ предстоящей борьбѣ съ Японіей всего міра намъ твердо надо отстанвать «окно въ сторону Америки», которое связало бы насъ съ этимъ континентомъ, подобно тому, какъ «окно въ Европу» — Петроградъ связалъ насъ съ Западной Европой. Надо думать, что Америка, несмотря на бутафорское признаніе совѣтовъ, сама учтетъ важность этого «окна» и въ этомъ смыслѣ явится нашей сторонницей.

Японія несомнѣнно сильна, ибо готовилась и готовится встрѣтить отпоръ своей агрессивности. Сильна была и Германія, готовившаяся къ войнѣ, но въ конечномъ итогѣ она была сломлена. Серьезность положенія и трудность борьбы надо учитывать полностью, но можно твердо сказать, что въ борьбѣ право на существованіе свое обрѣтетъ цивилизація, имѣющая за собою и технику и нравственныя силы, воспитывавшіяся много дольше, чѣмъ Японія воспитываетъ свою агрессивность, у коей есть противорѣчія не только съ внѣшнимъ міромъ, но и внутри самой страны.

Наша задача здѣсь не пророчествовать, а предвидѣть...

Владиславъ Л. Богдановичъ.

Новый „мостъ“ большевиковъ?..

Въ одномъ изъ послѣднихъ номеровъ «Красной Звѣзды» помѣщено Сталинское поздравленіе Красной Академіи Ген. Штаба съ 15-й годовщиной ея существованія и съ награжденіемъ орденомъ Ленина, причемъ вождь всемірнаго пролетаріата заканчиваетъ это поздравленіе такъ: «Желаю академіи полнаго успѣха въ необходимомъ для защиты Родины дѣлѣ подготовки образованныхъ командировъ-большевиковъ, мастеровъ военнаго дѣла».

Въ первый, кажется, разъ мы встрѣчаемъ въ подобномъ документѣ дорогое намъ слово «Родина», сданное большевиками окончательно въ архивъ.

Писалось ими о «соціалист. отечествѣ», «отечествѣ трудящихся» и т. п., но священное слово Родина тщательно избѣгалось и вдругъ... оно снова вынуто изъ архива и преподносится краснымъ командирамъ самимъ «непогрѣшимымъ» вождемъ.

Что это? Очередная провокація, т. е. игра на неугасшемъ еще національномъ чувствѣ Красной арміи или дѣйствительный сдвигъ въ мышленіи совѣтской верхушки.

Вѣрнѣе всего, конечно, первое, т. е. провокація, о возможности которой такъ во время и такъ обстоятельно предупредилъ въ своемъ докладѣ Ген. А. И. Деникинъ, сказавъ: «Что же, теперь, когда грянетъ громъ и большевицкіе правители снова «перекинутъ мостикъ», имъ опять повѣрятъ? И тамъ, и здѣсь?».

Громъ еще не грянулъ, но большевики и въ предвидѣніи его уже закидываютъ «тамъ» удочку съ приманкой патріотизма. Возможно, что они попытаются продѣлать это и «здѣсь».

Хорошо-ли это съ нашей, просто россійской, точки зрѣнія? Конечно, хорошо, такъ какъ указываетъ на то, что у большевиковъ во первыхъ горятъ хвосты и во вторыхъ, что, въ предвидѣніи внѣшнихъ затрудненій, имъ, волей неволей, приходится обращаться въ архивъ и вынимать оттуда такой «буржуазный предразсудокъ», какъ патріотизмъ.

Въ 1918, 1919 и 1920 годахъ, какъ говорилъ на докладѣ ген. Деникинъ, большевицкій въ смыслѣ ставки на патріотизмъ, обманъ удался. Будемъ вѣрить, что теперь, въ 1934 году, какъ «тамъ» красная армія, такъ и «здѣсь» русская эмиграція не попадутся на удочку и скоро весь міръ будетъ присутствовать при столь долго нами ожидаемомъ, моментѣ — Красная армія станетъ Русской, а эмиграція придетъ Русской арміи на помощь въ дѣлѣ защиты Отечества отъ внѣшнихъ враговъ и для очистки его отъ остатковъ коммунизма.

Н. С.

Военный отдѣлъ

О будущей войнѣ

Проф. Б. ГЕРУА.

Англійскій генералъ Фуллеръ, извѣстный и за предѣлами Великобританіи, какъ горячій проповѣдникъ механизаціи, находился послѣдніе три года не у дѣлъ, а на дняхъ окончательно покинулъ армію, чтобы, — говоря словами «штатской» газеты «Сандэй Диспатчъ» — имѣть возможность свободно высказывать свои мнѣнія. Очевидно, яркость послѣднихъ, судя по закончившейся карьерѣ Фуллера, была не по душѣ уравновѣшенному Британскому Военному Министерству .

Нынѣ со страницъ упомянутой газеты Фуллеръ бросаетъ бомбу подъ сенсаціоннымъ заглавіемъ: «Мы свободно можемъ отказаться отъ арміи и флота». Взволнованный англичанинъ хватается за голову и узнаетъ изъ статьи продолженіе страшной фразы: если не обратить вниманіе на усиленіе воздушнаго флота!

Летающія вооруженныя силы, утверждаетъ авторъ, смогутъ сражаться черезъ головы арміи и флота, не располагающихъ твердымъ измѣреніемъ для своего маневра; рѣшеніе можетъ получиться посредствомъ сокрушающихъ ударовъ непосредственно по гражданскому населенію и по государственнымъ центрамъ. Мнѣніе это нельзя назвать въ нашн дни оригинальнымъ, такъ же, какъ въ каждой странѣ есть писатели, утверждающіе, что будущая война будетъ вестись почти исключительно въ воздухѣ и что главнымъ боевымъ средствомъ будутъ газы. Но Фуллеръ предвидитъ полное исчезновеніе земныхъ силъ и замѣну ихъ воздушными.

«Представимъ себѣ», — говоритъ онъ: «24 низко летящихъ бронированныхъ аэроплана, вооруженныхъ 12 пулеметами каждый, и атакующихъ внезапно пѣхотную дивизію на маршѣ. Въ 5 минутъ по всей длинѣ колонны будетъ выпущено свыше полу-милліона пуль. По 30 пуль на каждаго пѣхотинца!...».

«Если арміи не хотятъ самоубійства онѣ забронируются и перейдутъ на гусеничную тягу. Это убьетъ пулю *) и позволитъ маневрировать внѣ дорогъ и желѣзнодорожныхъ линій».

«Танковыя арміи смогутъ совершать по 100 миль и больше въ сутки. Онѣ смогутъ, слѣдовательно, съ нѣкоторой надеждой согласовать свои дѣйствія съ воздушнымъ флотомъ. Въ 10 дней — если онѣ встрѣтятъ равнаго противника, — онѣ будутъ въ состояніи пронестись отъ Сены до Вислы и уничтожить аэродромы, мастерскія и заводы непріятеля (читай: Франція противъ Германіи....)».

Британская авіація надъ горами Индіи въ Пешаварѣ

«И когда тщательно укрѣпленныя линіи остановятъ или задержатъ танки, имъ на помощь придутъ воздушныя силы... Города будутъ осаждаться съ неба....

«Флотъ изъ 500 аэропланов, каждый несущій на себѣ 500 десяти-фунтовыхъ бомбъ, начиненныхъ горчичнымъ газомъ, выведетъ изъ строя тысячъ двѣсти и въ нѣсколько минутъ повергнетъ въ панику милліоны людей.... И это не смотря на то, что убитыхъ будетъ всего процентовъ 5 отъ общаго числа пострадавшихъ.

«Страны только одной воздушной мощи», съ пафосомъ заканчиваетъ Фуллеръ: «принудятъ человѣчество сознать всю тщету войны вообще».

На ту же тему въ другой штатской газетѣ («Воскресный Таймсъ») генералъ Генекеръ жалуется, что Британскій консерватизмъ не достигаетъ въ насущномъ вопросѣ механизаціи арміи даже полумѣръ». За исключеніемъ одного кавалерійскаго полка, пяти танковыхъ баталіоновъ и одиннадцати ротъ бронированныхъ автомобилей», говоритъ онъ: «мы очень мало измѣнились съ 1918 г. Пѣхота по-прежнему должна атаковать скачками и полагаться на пресловутыя средства такъ наз. «ближней подготовки»; что это за средства, я отказываюсь понять», прибавляетъ авторъ.

«Мы, конечно, испытываемъ и изучаемъ идею

*) О грядущемъ окончаніи золотого вѣка пули я писалъ въ «Часовомъ» въ 1929 г. Б. Г.

ПОЛК. Н. П. ИВАНОВЪ.

Германія и Совѣты

28 іюня 1919 года, побѣжденная Германія, скрѣпя сердце, подписала мирный Версальскій трактатъ и надѣла на свою шею ярмо ненавистнаго ей диктата. Одиноко стояла она тогда передъ лицомъ всего міра: Австро-Венгрія исчезла съ карты Европы; Турція и Болгарія были совершенно обезкровлены. Казалось, — напрасно было потеряно 2 милліона молодыхъ нѣмецкихъ жизней; утрачено 3 милліона кв. километровъ родной территоріи и 15 милл. населенія; пересталъ существовать великолѣпный флотъ; исчезли колоніи. Но мечта о непремѣнномъ, во что бы то ни стало возстановленіи своего былого могущества и о возможномъ, въ будущемъ, реваншѣ — уже тогда охватывала Германію и была ея единственной свѣтлой путеводной точкой. Доминирующей надъ всѣмъ идеей были слова фельдмаршала Гинденбурга: «чѣмъ была Германія однажды — тѣмъ она должна стать снова». Для этого же — нужно было выйти изъ состоянія блестящаго одиночества, вновь обрѣсти союзниковъ, принять новую линію поведенія и стать на какой-то опредѣленный и вѣрный путь.

Передъ стоявшей тогда на политическомъ распутьи, молодой Германской республикой открывались три такихъ загадочныхъ пути: 1) **западная,** или континентальная оріентація, — т. е. попытка на сближеніе съ вѣковымъ своимъ врагомъ — Франціей; 2) **заморская,** — англо-американская, — дабы, въ первую голову добиться самыхъ широкихъ кредитовъ на возстановленіе разоренной промышленности и народнаго хзяйства и 3) **восточная,** — т. е. на совѣтскую Россію.

Эта послѣдняя оріентація въ основѣ своей имѣла чисто политическую подкладку; руководящимъ началомъ ея и конечной цѣлью, — какъ для Германіи, такъ и для совѣтовъ, — должно было служить: быстрый и полный разгромъ, а затѣмъ полюбовный раздѣлъ, выросшей, какъ бельмо на глазу, послѣверсальской Польши. Послѣ нѣкоторыхъ колебаній молодая Германія стала на послѣдній путь, и, — лицемѣрно стараясь не дразнить гусей на Западѣ, — смѣло повернула свой государственный корабль на Востокъ. Такъ зародилась **«Восточная политика»** нѣмцевъ которая, непрерываясь, шла до прихода къ власти нынѣшняго диктатора Германіи — Адольфа Гитлера. Постепенному росту и развитію этой политики и военному сближенію Германіи и совѣтовъ — посвященъ подробный и документальный трудъ Сесиля Мельвиля: The Russian face of Germany, изданной въ 1932 году, въ Лондонѣ. Изъ этой книги, составленной, главнымъ образомъ, на основаніи нѣмецкихъ первоисточниковъ, можно извлечь и развернуть передъ читателемъ много любопытныхъ страницъ.

Самые первые, быть можетъ, безсознательные шаги по пути сближенія между нѣмцами и совѣтами были сдѣланы германскимъ командованіемъ, когда оно, послѣ подписанія столь выгоднаго для Германіи Брестъ-Литовскаго мира, отводила свои войска изъ предѣловъ Россіи. По спеціальному договору,

---

атаки, предшествуемой танками», далѣе продолжаетъ онъ: — «но вся наша вѣра по старому возложена на пѣхоту. Итакъ, эти тяжело навьюченные люди, со своими винтовками и штыками, должны, слѣдуя за танками, и уступая имъ въ скорости въ 10 разъ, пересѣчь вдоль и поперекъ изрытую воронками мѣстность, чтобы затѣмъ еще имѣть дѣло съ остатками проволочныхъ загражденій и утвердиться на непріятельской позиціи, подобно тому, какъ это дѣлалось пятнадцать лѣтъ тому назадъ....

«Настало время начать думать яснѣе. Большую часть нашей кавалеріи слѣдуетъ обратить въ полки бронированныхъ автомобилей, а пѣхота должна быть превращена въ бронированные батальоны (мнѣ не нравится слово «танки») и пулеметные баталіоны. Я уничтожилъ бы Танковый корпусъ, какъ онъ существуетъ сейчасъ. Старыя названія полковъ и баталіоновъ должны быть сохранены....»

Въ заключеніе ген. Генекеръ говоритъ: «Вопросъ —правильно-ли расходуются 28 милліоновъ ф. ст. на армію и выполнитъ ли она, въ нынѣшнемъ видѣ, всѣ задачи, которыя ей выпадутъ въ разныхъ мѣстахъ обширной Имперіи. Сейчасъ, видимо, лишь воздушный флотъ годится на это. Такъ не лучше-ли рѣзко сократить армію и увеличить число и качество воздушныхъ силъ.

«Въ крупныхъ вооруженныхъ столкновеніяхъ часъ современныхъ армій пробилъ, и мы наканунѣ новой эры военнаго искусства».

Итакъ, — въ то время, какъ Великобританія признается передовой въ вопросахъ механизаціи, въ самой Англіи раздаются голоса — и авторитетные, — упрекающіе ее въ робкомъ проведеніи этой идеи.

Проф. Б. Геруа.

части красной арміи должны были безотлагательно занимать и прочно закрѣплять тѣ рубежи (полосы Польши), которые покидали нѣмцы. Въ февралѣ 1919 г. такая планомѣрная эвакуація и продвиженіе красныхъ частей достигла линіи Нѣмана (Пинскъ-Барановичи-Вильна). Западная дипломатія заволновалась, и подъ давленіемъ ея поляки перешли въ рѣшительное наступленіе. Такъ началась Польско-совѣтская война, тянувшаяся до октября 1920 года. Въ августѣ 1920 года, подъ стѣнами Варшавы, разыгралось генеральное сраженіе которое — при нѣкоторой командной помощи французовъ, — выиграли поляки. Германо-совѣтскіе планы въ отношеніи Польши потерпѣли свое первое фіаско, но оставлены не были.

Вполнѣ же осязательную и прочную форму Восточная ор'ентація Германіи приняла при содѣйствіи министра иностранныхъ дѣлъ, графа Брокдорфъ - Ранцау, который былъ затѣмъ посломъ при кремлѣ. Въ ночь на 16 апрѣля 1922 года, въ полной тайнѣ отъ европейской дипломатіи, былъ подписанъ знаменитый **Раппальскій договоръ;** фамиліи Ратенау и Чичерина стояли на немъ. Съ этого момента Германія уже не была одинока, — дружба ея съ совѣтами стала открытой; Германія подняла свое забрало; политическій путь ея былъ окончательно избранъ. Карты всей хитросплетенной игры политиковъ и дипломатовъ были спутаны; Лига же Націй, — какъ всегда черезчуръ близорукая, — этотъ актъ первостепенной важности, просто, просмотрѣла. Между тѣмъ, Раппало являлось опаснѣйшей угрозой для европейскаго мира ибо политическое остріе его было направлено противъ Версаля, какъ именно «насильно навязаннаго Герман'и диктата». Совѣты Раппальскимъ договоромъ заключили съ Германіей союзъ, направленный къ будущему разрыву Версаля и къ претворенію мечты нѣмцевъ о реваншѣ — въ дѣйствительность. Германія же — выводила совѣты изъ ихъ изолированнаго положенія, брала на свой буксиръ во всѣхъ вопросахъ международнаго значенія и вводила большевиковъ, «съ правомъ голоса», въ европейскій дипломатическій концертъ. Вмѣстѣ съ тѣмъ, въ проведеніи своей новой высшей Раппальской политики Герман'я была искренно убѣждена что она строитъ подлинный и прочный **«мостъ на Востокъ»,** и потому въ строительствѣ этого моста принималъ посильное участіе рядъ выдающихся людей того времени; то были: изъ старой военно-аристократической плеяды государственныхъ дѣятелей — генералъ фонъ Зектъ, генералъ Геслеръ, полковникъ Николаи, графъ Брокдорфъ-Ранцау, баронъ Мальцанъ, и изъ новой демократіи — Ратенау, Мюллеръ, Виртъ, Лебе, Носке, Штреземанъ и др.

Но оффиціальный и явный для всего міра Раппальскій документъ имѣлъ еще свое тайное продолженіе, свою скрытую подоплеку. Это была **секретная конвенція** между высшимъ германскимъ командованіемъ и рейхсверомъ — съ одной стороны, и между Кремлемъ и генштабомъ красной арм'и — съ другой; конвенція носила скромное и ничего не говорящее названіе о **«взаимной технической помощи».** Въ чемъ же должна была выражаться эта помощь?

Еще въ концѣ 1920 года, — сразу же послѣ окончанія неудачной войны съ поляками (о чемъ говорилось выше), — совѣты обратились къ нѣмцамъ за военнымъ руководствомъ и техническими указаніями при переорганизац'и своихъ красныхъ силъ. Въ 1921 году на эту тему велись уже вполнѣ конкретные переговоры съ генералъ-полковникомъ фонъ Зектомъ и тогда то были выработаны основныя условія этой планомѣрной «взаимопомощи» и заложены первые камни фундамента **будущей германской военной базы въ совѣтской Россіи.** Въ 1922 году германскимъ правительствомъ командируется въ Совдепію покловники Бауэръ и Николаи, которые на конференціяхъ въ Москвѣ обсуждаютъ уже детали дѣла. Въ то же самое время, въ Берлинѣ, при торгпредствѣ (начиная съ 1921 года) усиленно работалъ такъ называемый инженерный отдѣлъ», для отвода глазъ подчиненный наркомвнѣшторгу; кромѣ того и при самомъ внѣшторгѣ существовалъ подобный же спеціальный отдѣлъ «экстренныхъ» заказовъ, — «Спотэкзакъ». Оба отдѣла вели почти ничѣмъ не прикрытую широкую работу по лихорадочной закупкѣ всѣхъ видовъ вооруженія, которое немедленно переправлялось въ сов. Россію. Черезъ эти два отдѣла нѣмцы сплавляли въ Совдепію аэропланы, моторы къ нимъ, катапульты, пулеметы, винтовки, военную амуницію и пр. Большевики платили не скупясь и очень аккуратно. За одинъ только 1921 годъ изъ Германіи въ совѣты было вывезено: 400 аэроплановъ, 3 тысячи тяжелыхъ пулеметовъ, 150 крупнокалиберныхъ минометовъ, 900 тысячъ винтовокъ, 1 милліардъ патроновъ; много броневиковъ и различныхъ химическихъ препаратовъ для изготовленія взрывчатыхъ веществъ и боевыхъ газовъ.

При оборудованіи военной базы въ Совдепіи и разворачиваніи тамъ своей работы — нѣмцы преслѣдовали цѣль производить на чужой территоріи, главнымъ образомъ, тѣ виды вооруженія, которые были запрещены имъ Версалемъ т. е. тяжелую артиллерію; танки, боевые аэропланы; боевые газы; подводныя лодки и т. д. Для сего нѣмцы рѣшили построить въ совѣтской Россіи новые военные заводы и переоборудовать уже имѣвшіеся тамъ. Часть изготовленнаго оружія, особо оговоренная въ каждомъ отдѣльн. случаѣ, должна была итти для нуждъ красной арміи, т. е. для увеличенія мощи предполагаемаго союзника.

И вотъ — потекли изъ Германіи «спецы» самыхъ разнообразныхъ оттѣнковъ: военные, поснимавшіе мундиръ рейхсвера; инженеры, техники, инструкторы; летчики, механики, химики; высококвалифицированные мастера и рабочіе; непрерывный, неподдающійся никакому учету потокъ различныхъ фабричныхъ машинъ, частей подводныхъ лодокъ, спеціальныхъ сортовъ сырья и т. д. Большевики, со своей стороны обязались: строить по нѣмецкой указкѣ заводы и охранять все производство тамъ отъ посторонняго глаза; оплачивать германскихъ спецовъ въ ихъ валютѣ; предоставлять необходимое массовое

РЕЙХСВЕРЪ

Новѣйшій типъ германскихъ бронированныхъ пулеметныхъ автомобилей.

сырье и ординарную «рабсилу»; широко давать концессіи нѣмецкимъ предпринимателямъ; принимать участіе въ различныхъ, смѣшанныхъ съ нѣмцами, обществахъ и пр.

Какимъ же образомъ использовали нѣмцы такъ легко и безболѣзненно доставшуюся совѣтскую базу? Въ какихъ главнѣйшихъ направленіяхъ развернули они тамъ свою тайную военную дѣятельность?

Основными направленіями, тремя центральными китами всей новой базы нѣмцы почитали: 1) строительство боевыхъ летательныхъ машинъ и воздушныхъ моторовъ; 2) выдѣлку боевыхъ газовъ и взрывчатыхъ веществъ и 3) производство запрещеннаго наземнаго вооруженія для своей намѣченной многомилліонной арміи (тяжелую военную технику). Эта послѣдовательность ясно показываетъ — какимъ способамъ веденія будущей войны нѣмцы давали предпочтеніе и къ чему они подготовляли боевую работу арміи.

Германское **авіаціонное строительство** на совѣтской базѣ началось незадолго до Раппальскаго соглашенія. Въ оффиціальныхъ переговорахъ со стороны нѣмцевъ выступалъ профессоръ Юнкерсъ, какъ представитель аэропланной фирмы въ Дессау; со стороны большевиковъ — тогдашній начальникъ воздушнаго флота, нынѣшній наркомъ внѣшней торговли Розенгольцъ; на самомъ же дѣлѣ, всѣ важнѣйшія детали этого строительства были вырѣшены виднѣйшими представителями генеральныхъ штабовъ и военныхъ летчиковъ. Первый нѣмецкій аэропланный заводъ былъ построенъ въ историческихъ подмосковныхъ Филяхъ, въ 1922 году и, кромѣ того, совѣтское правительство обязалось предоставить для военнаго строительства нѣмцевъ еще нѣсколько своихъ заводовъ. По первоначальному плану фирма Юнкерсъ должна была изготовлять на совѣтской базѣ 300 боевыхъ аэроплановъ въ годъ, изъ нихъ львиную долю для Германіи. Постепенно нѣмцы начинаютъ углублять свою базу, и послѣдующіе аэропланные заводы уже возводятся ими на Волгѣ, — въ Саратовѣ и Самарѣ. Въ Борисоглѣбскѣ и Липецкѣ (Тамбовской губерніи) нѣмцы организовываютъ образцовыя школы для обученія своихъ военныхъ летчиковъ; у всѣхъ жива еще въ памяти трагическая гибель во время учебнаго полета германскаго летчика, капитана рейхсвера Амлингера. Черезъ 2 года, по взаимному соглашенію, концессія Юнкерса была ликвидирована но большевики продолжали непосредственную усиленную закупку военныхъ аэропланов на германскихъ заводахъ Юнкерса. Далѣе, нѣмецкіе инженеры и конструкторы вклиняются спецами на совѣтскіе авіаціонные заводы въ Петрогрздѣ, Москвѣ и Казани. Относительно строительства моторовъ для военныхъ аэроплановъ — сов. правительство, сразу же послѣ заключенія Раппальскаго договора, вступило въ самыя тѣсныя взаимоотношенія съ крупнѣйшимъ германскимъ моторостроительнымъ заводомъ о-ва «Б. М. В.» (Байришe Моторенъ-Верке). Это общество поставляло моторы сначала въ видѣ частныхъ заказовъ, а затѣмъ, по особому договору и съ благословенія рейхсвера, оборудовало на совѣтской базѣ нѣсколько нѣмецкихъ моторныхъ заводовъ выпускавшихъ затѣмъ моторы ежегодно, цѣлыми серіями, по нѣсколько тысячъ штукъ. Для развитія и поддержанія общихъ воздушныхъ линій сообщеній (Берлинъ-Москва. и далѣе — на Владивостокъ) было сорганизовано смѣшанное германо-совѣтское общество «Дерулуфтъ». Со стороны нѣмцевъ контрагентомъ выступило ихъ знаменитое о-во «Луфтъ Ганза», также многими нитями связанное съ министерствомъ рейхсвера.

Параллельно съ насажденіемъ авіаціоннаго строительства — совѣтская база подверглась планомѣрному и тщательному оборудованію нѣмцами въ **химическомъ отношеніи**. Здѣсь выступилъ огромный химическій концернъ Германіи — Интересенъ Гемейншафтъ («И. Г. Е.»), который, во главѣ съ извѣстнымъ ученымъ химикомъ, профессоромъ Фрицемъ Габеромъ — нынѣ «за нечистоту расы» уволеннымъ въ отставку, — оказалъ своему отечеству

въ Великую войну неисчислимыя услуги. Еще до Раппальскаго соглашенія И. Г. Е. наводнялъ совѣтскую Россію различными химическими препаратами, красками и, даже, боевыми газами на сотни милліоновъ марокъ. Правильныя же договорныя взаимоотношенія большевиковъ съ ИГЕ начинаются съ 1923 года, когда концернъ принимаетъ на себя обязательство построить на совѣтской базѣ рядъ химическихъ заводовъ для выработки взрывчатыхъ веществъ (особенно — азотистыхъ) и самыхъ разнообразныхъ боевыхъ газовъ. Первымъ, — въ серединѣ 1923 года, въ г. Троцкѣ (Оренб. губ.), — выростаетъ огромный «Русско-германскій берсолевый заводъ» (берсоль — новое взрывчатое вещество, открытое совѣтскими химиками). На этомъ заводѣ могли вырабатываться положительно всѣ виды боевыхъ газовъ, но на первомъ планѣ была выдѣлка самыхъ стойкихъ разъѣдающихъ газовъ (типа «желтаго креста» германцевъ) и арсиновъ (типа ихъ «синяго креста»). Продукція завода — въ одинъ пріемъ снаряжать газами милліонъ гранатъ. Подобный же заводъ, но меньшихъ размѣровъ, былъ открытъ и неподалеку отъ Москвы, гдѣ, по секретнымъ формуламъ нѣмецкихъ химиковъ вырабатывались новѣйшіе боевые газы и сильнѣйшія взрывчатыя вещества; на этомъ заводѣ работалъ русскій ученый, академикъ Дымманъ, разстрѣлянный затѣмъ большевиками. Нѣмецкіе спецы принимали большое участіе и на многихъ совѣтскихъ химическихъ заводахъ и опытныхъ лабораторіяхъ по выработкѣ газовъ — въ Москвѣ, Петроградѣ, Харьковѣ, Перми, Уфѣ, Самарѣ и др. Германскіе рабочіе-спец'алисты получали на такихъ заводахъ отъ 700 до 900 марокъ въ мѣсяцъ, но находились всегда подъ неослабнымъ надзоромъ большевистскихъ комиссаровъ; обязывались къ строжайшему молчанію относительно производимыхъ работъ; письма ихъ подвергались цензурѣ; вообще — недреманное око ГПУ сурово и ревниво, иногда черезъ колючую проволоку, оберегало тайны такихъ заводовъ отъ нескромныхъ глазъ и ушей. Такъ шла работа нѣмцевъ на совѣтской базѣ въ химическомъ отношеніи.

Что касается третьяго основного направленія германскаго военнаго строительства на совѣтской базѣ, — т. е. выдѣлки запрещенныхъ Версалемъ видовъ **тяжелой наземной техники,** — то тутъ на авансцену появляется знаменитый Круппъ. Германскіе заводы Круппа въ Эссенѣ, съ вѣдома генштаба и рейхсвера, переносятъ центръ тяжести своего военнаго производства къ большевикамъ. Фирма Круппа принимаетъ на себя обязательство работать и на рейхсверъ, и на красную армію, согласно установленныхъ у тѣхъ и другихъ образцовъ вооруженія. Нѣмцы сразу воскресли духомъ, ибо они знали, что здѣсь, — на обширной совѣтской базѣ вдали и въ полной безопасности отъ какого бы то ни было контроля побѣдителей, — Круппъ выработаетъ имъ положительно все, что понадобится, начиная отъ солдатскихъ пуговицъ и до чудовищной Берты, включительно, — выработаетъ въ любомъ количествѣ и съ наивысшей степенью совершенства.

Дѣятельность Круппа у большевиковъ, по усиленному настоянію графа Брокдорфъ Ранцау, началась нѣсколько ранѣе Раппальскаго солгашенія. Многочисленные кадры инженеровъ, техниковъ и мастеровъ-спеціалистовъ были направлены Круппомъ въ Совдепію гдѣ для нихъ уже были распахнуты двери совѣтскихъ заводовъ. Въ первую голову, въ эксплоатацію Круппу были переданы заводы Охтенскій и Ижевскій затѣмъ — Путиловскій, Ижорскій и Арма вирскій. На всѣхъ этихъ заводахъ немедленно дѣлается коренная реорганизація производства на нѣмецкій ладъ, и открываются особыя отдѣленія для самой интенсивной выработки вооруженія спеціально-германскихъ образцовъ. Далѣе большевики передаютъ Круппу заводы: Петроградскій сталелитейный, Коломенскій орудійный, Екатеринбургскій, Пермскій и Златоустовскій. Круппъ получаетъ и Херсонскіе доки для строительства подводныхъ лодокъ. Круппу предлагается огромная концессія въ Донбассѣ (на 35 лѣтъ). Круппу услужливо предоставляются значительные земельные участки для организаціи тамъ необходимыхъ ему «подсобныхъ» производствъ; имѣются свѣдѣнія что одинъ изъ такихъ участковъ въ Сальскомъ округѣ былъ сданъ Круппу для оффиціальнаго производства... «овечьей» шерсти. Такимъ образомъ, черезъ небольшой промежутокъ времени, почти вся тяжелая металлургическая совѣтская промышленность сосредоточилась. фактически, въ рукахъ фирмы Круппа. Ставъ, такимъ образомъ, твердою ногою на безпредѣльной по своимъ возможностямъ совѣтской базѣ, нѣмцы усиленно эксплоатируютъ ее въ дальнѣйшемъ, свыше 10 лѣтъ, вывозя къ себѣ сотни тяжелыхъ орудій, танковъ, минометовъ и т. д. Для красной арміи нѣмцы усиленно изготовляли артиллерію, — начиная отъ горной и полевой трехдюймовки, до тяжелыхъ осадныхъ пушекъ.

Интереснымъ является упоминаніе еще объ одномъ, не лишенномъ пикантности, обстоятельствѣ — о тайной, великолѣпно замаскированной доставкѣ всего изготовленнаго на совѣтской базѣ вооруженія въ Германію. Отправки были не малыя; частью — моремъ, частью — транзитомъ. И тутъ нѣмецкая изобрѣтательность была на высотѣ положенія. Все шло съ самымъ невиннымъ видомъ, подъ флагомъ «коммерческихъ перевозокъ». Такъ, — напр., — пулеметы и баллоны съ химическими веществами направлялись, — главнымъ образомъ, транзитомъ, черезъ Ригу, — въ фортепіанныхъ футлярахъ; взрывчатыя вещества — въ «пустыхъ» ящикахъ изъ-подъ другихъ товаровъ; ружейныя и ручныя гранаты — подъ видомъ огнетушителей и т. п. Всѣми подобными тайными перевозками вѣдало подставное германское о-во «Гефу», нелегальный хозяйственный органъ рейхсвера; въ рукахъ «Гефу» была вся спеціальная финансовая сторона германской базы въ Совдепіи и всѣ денежные разсчеты между Вильгельмштрассе и Кремлемъ.

Свыше десяти лѣтъ тянулась трогательная и нѣжная дружба Раппальскихъ партнеровъ. Свыше десяти лѣтъ нѣмцы перекачивали къ себѣ изготовленное на совѣтской базѣ тайное вооруженіе.

Генералъ А. И. Деникинъ о текущемъ моментѣ

(Продолженіе. См. стр. 6-ю).

«...Можно и нужно нести отсюда въ Россію революціонные лозунги и программы, но, если они не учитываютъ происшедшихъ сдвиговъ въ сознаніи и настроеніяхъ подневольнаго русскаго народа, то грошъ имъ цѣна.

Такъ же неудовлетворительно освѣдомленіе даже о массовыхъ явленіяхъ. Не взирая на покрытіе Россіи сѣтью своихъ ячеекъ, — такъ, по крайней мѣрѣ, увѣряетъ рядъ организацій, — мы и до сихъ поръ не знаемъ, напримѣръ, толкомъ о дѣйствительныхъ размѣрахъ кубанскихъ и сибирскихъ событій.... И не опоздаемъ ли мы при такихъ условіяхъ со своими лозунгами и кадрами, со своей помощью и организаціей, тогда, когда начнется движеніе противъ большевиковъ».

...«Наконецъ, — проникновеніе въ совѣтскую Россію для работы тамъ. Объ этомъ чрезвычайно важномъ дѣлѣ распространяться не приходится. Скажу лишь одно: до сихъ поръ мы видѣли много высокаго героизма... и мало результатовъ. Что же? Признавъ превосходство въ подпольной работѣ за ГПУ, сложить оружіе и предоставить все судьбѣ? Отнюдь! Нѣтъ трудностей непреоборимыхъ. Необходимо только, какъ видно, пересмотрѣть все, снизу и до верху: организаціонную систему, цѣли, задачи, методы и пути свержения.

И, наконецъ, четвертое — вопросъ о массовомъ участіи въ борьбѣ. «Сегодня» не даетъ никакихъ возможностей, но «завтра» можетъ ихъ открыть — будь то война, иноземное нашествіе на Россію, возстаніе красной арміи или подъ-совѣтскаго народа. Неопредѣленность положенія и неизвѣстность временъ и сроковъ не могутъ оправдать наше равнодушное, иногда ироническое отношеніе къ этому вопросу».

«Въ этой области необходима серьезнѣйшая идейная и техническая работа».

...«Вотъ въ общихъ чертахъ, допускаемыхъ публичностью собранія, тѣ области, въ которыхъ, по моему убѣжденію, можетъ и должна работать эмиграція. Ищите другихъ средствъ, ищите другихъ путей, но только не молчаніе и бездѣйствіе — таящія симптомы разложенія и смерти.

То же можно сказать и о внутренней Россіи. Въ случаѣ иноземнаго нашествія «воткнуть штыки въ землю» — было бы самымъ ужаснымъ рѣшеніемъ вопроса.

Не «втыкать штыки въ землю», а, сбросивъ штыками власть поработителей внутреннихъ, повернуть остріе ихъ противъ поработителей внѣшнихъ.

Только при этихъ условіяхъ русскій народъ съ наименьшими жертвами и въ кратчайшій срокъ добудетъ свободу и миръ».

Такъ закончилъ свой докладъ ген. А. И. Деникинъ.

Но — ничто не вѣчно подъ луной. Тяжелой поступью пришелъ къ власти Гитлеръ. Властною рукою диктатора возстановилъ армію. Желѣзною метлою смелъ еврейство и раздавилъ гидру отечественнаго коммунизма, попутно погладивъ «противъ шерсти» и мѣстныхъ кремлевскихъ товарищей. Гугенбергъ обнародовалъ въ Лондонѣ свой меморандумъ и потребовалъ «мандатъ на Россію». Евангеліе Гитлера, — его двухтомная «Моя борьба», — всѣмъ своимъ духомъ и чернымъ по бѣлому подтверждало этотъ «мандатъ». Началась коренная переоцѣнка цѣнностей. Германія Гитлера стала медленно, но неотвратимо поворачиваться спиной къ своему оторопѣвшему кремлевскому другу и возмущенному 3-му интернаціоналу. «Мостъ на Востокѣ» начиналъ постепенно сжигаться. Въ это время хлопоты г. Эрріо по «отрыву» совѣтовъ отъ Германіи увѣнчиваются успѣхомъ. Парижъ и Москва подписываютъ свой политическій договоръ....

Кончилась дружба Раппало, и первое осязательное послѣдствіе его — уже свернута военная работа нѣмцевъ въ Сов. Россіи: отозваны германскіе спецы; вся тайная выдѣлка вооруженій перенесена частью «домой», частью передана «добрымъ сосѣдямъ», насиженныя нѣмцами мѣста уже занимаются французскими инженерами...

Германія навсегда утеряла столь цѣнную для нея военную совѣтскую базу. **Н. Ивановъ.**

Р. О. В. СОЮЗЪ.

Въ отвѣтъ на принесенныя предсѣдателемъ Р. О. В. Союза поздравленія по случаю Тезоименитства Е. И. В. Великая Княгиня Анастасія Николаевна обратилась къ генералу Е. К. Миллеру со слѣдующей почто-телеграммой.

Сердечно благодарю Васъ и Русскій Обще-Воинскій Союзъ за поздравленія и добрыя пожеланія.

Анастасія.

Изд. «Иллюстрированная Россія»

Воспоминанія графа В. Н. Коковцева

(Б. ПРЕДСѢДАТ. СОВ. МИНИСТРОВЪ И МИН ФИНАНСОВЪ)

въ 2-хъ больш. томахъ (около 1000 стр.).

Цѣна за оба тома — 65 фр., пересылка Франція — 3 фр., заграницу — 8 фр.

Выписывать изд. «Илл. Россіи»

24, rue Clément-Marot, Paris (8e).

или черезъ «Часовой».

ВОЕННО-МОРСКОЙ ОТДѢЛЪ

СТАРШІЙ ЛЕЙТЕНАНТЪ Н. П. СОЛОДКОВЪ.

СБЛИЖЕНІЕ

Разсказывали, что во время Русско-Японской войны, кажется, около Владивостока, береговая батарея днемъ обстрѣляла свои миноносцы. Когда командира батареи спросили почему онъ стрѣлялъ по судамъ подъ русскимъ флагомъ, онъ отвѣтилъ — «простите, самъ смотрѣлъ въ бинокль и видѣлъ, что флаги были какіе угодно, только не русскіе, грехцвѣтные». Можетъ быть это анекдотъ, — но во всякомъ случаѣ, армія въ тотъ періодъ была настолько не знакома съ флотомъ, что анекдотъ казался весьма правдоподобнымъ. Это подтверждается тѣмъ, что лѣтомъ 1913-го года изъ различныхъ строевыхъ частей арміи были командированы офицеры во флотъ и росписаны по всѣмъ судамъ, для ознакомленіе со службой на флотѣ, чѣмъ и было положено начало сближенія арміи и флота.

***

На нашъ линейный корабль прибыло два молодыхъ пѣхотныхъ поручика. Одинъ худенькій, черненькій, очень подтянутый, съ мышиной мордочкой и любознательными глазками, Эдуардъ Оттоновичъ, былъ изъ полка, стоявшаго на побережьѣ и съ флотомъ, правда хоть и издали, но все же былъ знакомъ. Другой, Василій Васильевичъ, блондинъ съ голубыми глазами, немного медлительный, флотъ видѣлъ только на картинкахъ ,а поэтому, попавъ на взаправдашній линейный корабль, отъ удивленія широко раскрылъ глаза, и этотъ взоръ его не покидалъ во все время пребыванія на флотѣ. Каютъ-компанія корабля приняла новыхъ сочленовъ просто и весьма радушно, съ морскимъ гостепріимствомъ, не критикуя и не разбирая ихъ достоинствъ и недостатковъ, что дало возможность вновь прибывшимъ быстро освоиться съ новой обстановкой и войти въ дружескія отношенія съ молодой ея частью, — мичманами. Прибыли они въ серединѣ лѣта, въ горячку стрѣльбъ, сразу окунулись въ атмосферу артиллерійскихъ ученій и стали жить вмѣстѣ съ личнымъ составомъ одними интересами, принимая участіе въ повседневной жизни корабля.

Вскорѣ Василія Васильевича стали называть Васей и нѣкоторые перешли съ нимъ на ты; Эдуардъ Оттоновичъ держался оффиціально, по вечерамъ сидѣлъ больше въ каютѣ, погруженный въ писаніе своихъ впечатлѣній для будущаго доклада. Вася доклада не писалъ, все не зналъ, какъ за него приняться, но въ рѣдкихъ письмахъ пріятелю, описывая свою жизнь, разсказывалъ:

— «Живутъ они совсѣмъ не такъ, какъ мы съ тобой это представляли и настроеніе у меня отъ этой жизни дѣлается все хуже и хуже. Не знаю, выдержу ли?... Пароходъ, на которомъ я нахожусь, не имѣетъ ни одного окошка. Во всѣхъ помѣщеніяхъ горитъ цѣлый день электричество, такъ что когда днемъ со свѣта спускаешься внизъ, то дѣлается темно въ глазахъ и первое время ничего не видишь. Чтобы былъ свѣжій воздухъ, работаютъ все время электрическіе вентиляторы, отъ которыхъ въ ушахъ стоитъ шумъ и говорятъ поэтому всѣ громко. Все, конечно, желѣзное — стѣны, полъ, потолокъ, столы, стулья, шкапы, кровати: говорятъ, кошки жить не могутъ, хирѣютъ и дохнутъ.... Публика сама очень душевная и веселая, удивляешься, чему они радуются? Цѣлый день служатъ, при чемъ особенно къ этому ихъ никто не понуждаетъ. И все дѣлается какъ-то само собой. Ни о какихъ опозданіяхъ или увиливаніи отъ службы не можетъ быть и рѣчи. Если захочешь поѣхать на берегъ, какъ маленькій долженъ спрашиваться у старшаго офицера, зато послѣдній кажется никогда не спитъ и на берегъ не ѣздитъ, хотя и женатый. Вотъ, братъ, какъ!»

А жизнь корабля шла своимъ чередомъ. Послѣ подъема флага въ 8 ч. утра и обычнаго пробѣга на шлюпкахъ подъ веслами, начиналось артиллерійское ученье. На шканцахъ станокъ 120 мм. орудія для тренировки по заряжанію. Люди, какъ бѣшеные, скачутъ около. Сначала слышна раздѣльная команда мичмана: — «замокъ, снарядъ, зарядъ, выстрѣлъ», потомъ она учащается, наконецъ, подается — «бѣглый огонь» и тутъ начинается скачка. Съ секундомѣромъ въ рукахъ подскакиваетъ артиллерійскій офицеръ, на тоненькихъ кривыхъ ножкахъ, машетъ руками и кричитъ — «нажми, ребята», а съ ребятъ ужъ потъ градомъ льетъ. Въ башняхъ провѣряются механизмы. Достаточно одного жеста и, какъ по волшебству, изъ нѣдръ боевыхъ погребовъ появляется зарядный столъ со снарядами и полузарядами. Разъ, разъ, и самостоятельно отворяются огромные затворы, разъ, разъ, разъ, и размотавшійся прибойникъ загоняетъ въ орудіе снарядъ и два полузаряда, а столъ ѣдетъ внизъ, чтобы черезъ нѣсколько секундъ снова придти на мѣсто. И здѣсь не обходится безъ того же безпокойнаго артиллериста, что то ему не нравится, онъ скачетъ по узкой площадкѣ, заглядываетъ внизъ, въ колодецъ башни и кричитъ на перегрузочный

постъ *). Въ казематахъ восьмидюймовыхъ орудій идетъ та же тренировка въ ручную. Слышенъ лязгъ желѣза отъ ѣздящихъ по рельсу подачи, идущему подъ подволокомъ, телѣжекъ со снарядами въ лоткахъ на цѣпяхъ. Матросы съ двухъ-саженными прибойниками кажутся сказочными богатырями. Изрѣдка ухо ловитъ замѣчанія: «загоняй веселѣй», «до мѣста, до мѣста, ѣшь тебя мухи»... Скачутъ стрѣлки циферблатовъ, звонятъ контрольные звонки, кряхтятъ осипшимъ звукомъ ревуны. Защитный китель Эдуарда появляется въ разныхъ мѣстахъ корабля вмѣстѣ съ младшимъ артиллерійскимъ офицеромъ. Эдуардъ всѣмъ интересуется, все записываетъ....

Время до обѣда, а въ каютъ-компаніи завтрака, проходитъ незамѣтно. Послѣ завтрака часъ отдыха и снова занятія. Бѣдныхъ мичмановъ, плутонговыхъ командировъ, передъ предстоящими стрѣльбами заставляютъ ежедневно заниматься управленіемъ огнемъ въ каютъ - компаніи на соотвѣтствующемъ приборѣ, прозванномъ еще съ корпусныхъ временъ «кселофономъ». И Эдуардъ, и Вася сидятъ тутъ же, первый весь вниманіе, второй съ медленно, но вѣрно тяжелѣющими вѣками. Раздаются команды: — «5 больше, залпъ, — 1 меньше, залпъ, залпъ, — 3 1/2 больше, залпъ, залпъ». Иногда артиллерійскій офицеръ выкрикиваетъ: — «не забывайте, что у васъ три залпа висятъ въ воздухѣ»; послѣ чего Вася тяжело вздыхаетъ и силится представить себѣ эти «повѣшенные» залпы. А незадачливый мичманъ, управляющій огнемъ, имѣя въ головѣ три висящихъ залпа, а въ рукахъ секундомѣръ съ убѣгающими 8-ью секундами, въ промежуткѣ которыхъ надо дать новую установку и перемѣнить В.И.Р. (поправка на время измѣненія разстоянія), помахавъ для помощи рукой впередъ и назадъ, ни съ чѣмъ не сообразуясь, выпалитъ: — «шесть больше». Артиллеристъ хватается за голову: — «помилуйте, у васъ сближеніе, — сбли-же-ніе! Вы остались на перелетахъ и вдругъ шесть больше; я думаю, Эдуардъ Оттоновичъ уже начинаетъ понимать, въ чемъ дѣло». Эдуардъ краснѣетъ, опускаетъ глаза въ свою записную книжку и дѣлаетъ видъ, что не слышитъ...

И такъ каждый день съ небольшими варіаціями, прибавляя сюда еще 4 часа стоянія на вахтѣ, часы которой ежедневно чередуются въ нисходящемъ порядкѣ, начинаясь съ 8 до 12 часовъ вечера и кончаясь на пятыя сутки «собакой» съ 12 до 14 часовъ ночи, послѣ которой день перерыва и тотъ же циклъ снова. Вася и Эдуардъ тоже должны были стоять на вахтѣ въ парѣ съ вахтенными офицерами.

Но вотъ трудовой день законченъ. За поздними обѣдомъ кончаются послѣдніе раскаты разговоровъ и споровъ артиллерійскихъ фицеровъ и желающихъ съ ними сцѣпиться офицеровъ другихъ спеціальностей, послѣ чего всѣ расходятся по каютамъ. Эду-

*) Отдаваясь всецѣло своему любимому дѣлу, упоминаемый офицеръ въ 1914 году оступился въ башнѣ, упалъ въ колодецъ и разбился на смерть.

ВЕЛИКАЯ ВОЙНА

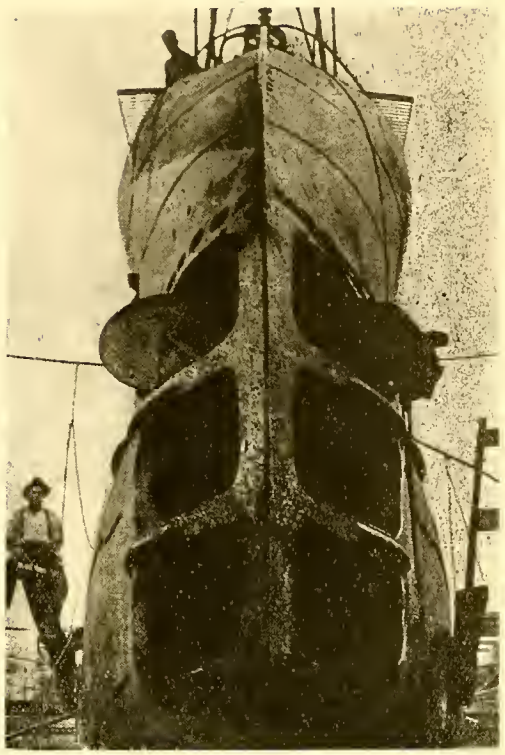

Носовая часть германской подводной лодки съ 6 минными аппаратами.

ардъ садится срочно за письменный столъ, на минуту задумывается, грызетъ карандашъ и начинаетъ строчить. Вася уже, полежавъ немного на кровати, бредетъ черезъ часикъ, другой, обратно въ каютъ-компанію, гдѣ уже «кейфуютъ» большинство офицеровъ.

— «Вася, иди сюда», встрѣчаютъ радостно мичманы, — «разскажи что-нибудь изъ сухопутныхъ эпизодовъ».

Кто-нибудь спроситъ — «а Эдуардъ гдѣ?» Вася только отмахнется съ безнадежностью: — «пишетъ».

— «А ты, что же не пишешь?»

— «Гдѣ ужъ тутъ писать, все равно всего не опишешь».

— «Вотъ это вѣрно, Василій Васильевичъ», пробаситъ лейтенантъ, на минуту оторвавшись отъ сложнаго шахматнаго хода, — «Вы главное не робѣйте, а когда будутъ про насъ спрашивать, скажите: тужуръ-дежуръ, суаръ-буаръ, навигэ-навигэ, фатигэ, а потомъ мурю, вотъ вамъ и вся жизнь флотская».

Мичманамъ надоѣдаетъ сидѣть смирно, и они вполголоса, тоненькими голосами запѣваютъ: — «Свѣтъ Александръ да Николаевичъ, можно ли намъ съ вами выпить», обращаясь къ мрачному лейтенанту. Послѣдній сначала не обращаетъ вниманія, потомъ лицо его проясняется, и онъ въ тонъ имъ басомъ вторитъ — «можно, можно даже должно».

— «Не галдѣть», строго замѣчаетъ старшій врачъ, — «если хотите музыки, мы вамъ сейчасъ изобразимъ».

— «Сыграйте, сыграйте маэстро», несется съ разныхъ сторонъ.

Дольше всѣхъ приходится уговаривать лейтенанта, играющаго на віолончели, который еще не допилъ своего пива и поэтому упирается. Появляются на сцену пюпитры, ноты, вѣстовые приносятъ віолончель и скрипку, за піанино садится экспансивный артиллеристъ, подстраиваются инструменты, докторъ считаетъ — «два, три », и начинается концертъ. Чего только не играютъ: Бетховена, Шопена, Грига, Сибеліуса, Чайковскаго, Глазунова, а между ними Румынскіе вальсы и попури изъ оперетокъ.

Но всему бываетъ конецъ, и въ данномъ случаѣ, часовъ около 11, въ одномъ изъ перерывовъ, появляется въ дверяхъ каютъ-компаніи старшій офицеръ, съ ассирійской черной бородкой и масляными восточными глазами.

— «Не забудьте, господа, что завтра боевая стрѣльба, и мы въ 6 часовъ утра снимаемся съ якоря», любезнымъ, но твердымъ голосомъ говоритъ послѣдній.

— «Кель жюск-э жарденъ», что должно означать — какая досада, восклицаетъ минеръ, — «когда кончатся, наконецъ, эти стрѣльбы!»

Однако, музыка прекращается, и всѣ понемногу расходятся.

— «Ну, Вася, держись, завтра увидишь настоящую стрѣльбу», подтруниваютъ мичманы.

— «А мы далеко поѣдемъ?» спрашиваетъ Вася.

— «Не поѣдемъ, а пойдемъ, когда ты, наконецъ, научишься, какъ слѣдуетъ, разговаривать. Вотъ выйдемъ за островъ Наргенъ, тамъ встрѣтимъ вторую полубригаду со щитомъ на буксирѣ и будемъ стрѣлять. Совсѣмъ, какъ по непріятелю, онъ будетъ идти, и мы будемъ идти. Да чего тамъ разсказывать, завтра самъ увидишь. Ну, спокойной ночи»...

Утромъ, ровно въ 6 часовъ вызваны «обѣ вахты на верхъ съ якоря сниматься».

— «Лотовые на лотъ, рулевые на руль, комендоры къ канату!» Въ сыровато-прохладной утренней тишинѣ слышны командныя слова, да стукъ якорнаго каната.

— «20 сажень, — 15 сажень, — 10 сажень, — панеръ, — всталъ якорь!»

— «Буки до мѣста, шары на малый ходъ, — малый впередъ», и корабль величественно - плавно, забирая ходъ, выходитъ съ Ревельскаго рейда.

Черезъ нѣкоторое время играется сигналъ боевой тревоги, и люди разбѣгаются по мѣстамъ. Эдуардъ испросилъ разрѣшеніе находиться на переднемъ мостикѣ невдалекѣ отъ боевой рубки, чтобы «все видѣть и все запомнить», Васю же мичманы уговорили на мостикъ не лазить, а смотрѣть изъ нестрѣляющаго 120 мм. каземата — «все увидишь и гораздо спокойнѣе подальше отъ начальства».

Такъ какъ до начала стрѣльбы оставалось еще около часа времени, то Вася предупредивъ своего пріятеля мичмана, чтобы тотъ послалъ за нимъ, «когда надо будетъ», спустился въ каютъ-компанію выпить горяченькаго чайку.

Тѣмъ временемъ прошли острова Наргенъ, уменьшили ходъ и въ назначенное время увидѣли, въ мглистой голубоватой дымкѣ на востокѣ линейный корабль, за кормой у котораго, на длинномъ буксирѣ, былъ большой корабельный щитъ.

— «Ложусь на курсовой уголъ 75°», говоритъ командиръ старшему артиллеристу, — «имѣю ходъ 16 узловъ, — ходъ непріятеля около 12, курс.-уголъ отъ 60 до 80°».

Артиллеристъ, въ нагрудникѣ съ прикрѣпленной къ нему переговорной трубой въ центральный постъ, биноклемъ на шеѣ, большимъ секундомѣромъ-часами въ браслетѣ и фуражкѣ, сдвинутой на затылокъ, быстро роется въ таблицахъ стрѣльбы.

Эдуардъ, стоящій позади боевой рубки, съ интересомъ слѣдитъ за всѣмъ, улавливая въ отрывистыхъ словахъ ихъ смыслъ и соображая, что корабли идутъ на сближеніе.

— «Прицѣлъ 80, цѣликъ 120, автоматъ минусъ 1 1/2, — пристрѣлка», рѣзко отчеканиваетъ старшій артиллеристъ въ переговорную трубу.

Въ башняхъ и казематахъ запрыгали стрѣлки циферблатовъ, зазвонили звонки и всѣ разомъ подтянулись. Мичманъ въ 120 мм. казематѣ, чѣмъ-то отвлеченный, только сейчасъ вспомнилъ, что позабылъ послать за Васей.

— «Разсыльный, бѣги пулей въ каютъ-компанію и доложи ихъ благородію армейскому поручику, что сейчасъ начинаемъ стрѣльбу». — «Есть!»

Пока разсыльный побѣжалъ, въ каютъ-компаніи Васю не нашелъ, да сказалъ вѣстовому, да вѣстовой отыскалъ Васю въ каютѣ и доложилъ, прошло нѣсколько минутъ. На мостикѣ уже подняли боевой флагъ до мѣста. Старшій артиллеристъ являлъ собой видъ лягавой собаки, дѣлающей стойку на дичь, съ чуть замѣтной дрожью временами пробѣгающей по всѣмъ мускуламъ. Изъ дальномѣрнаго поста методично доносилось:

— «85, — 84, — 83, — 82».

— «Залпъ!» рявкнулъ артиллеристъ, точно не выдержалъ напряженія нервовъ.

И въ тотъ моментъ, когда бѣлокурая голова Васи показалась въ люкѣ трапа, ведущаго на верхнюю палубу, кормовая башня съ раскатисто-ревущимъ грохотомъ бахнула изъ обѣихъ пушекъ.

Голова Васи такъ же быстро исчезла, какъ появилась и въ теченіе всей стрѣльбы онъ больше не показывался наверхъ.

Вечеромъ того же дня Вася, переговоривъ со старшимъ офицеромъ и командиромъ, то-ли придравшись къ случаю, то-ли дѣйствительно потрясенный неожиданностью, списался по болѣзни на берегъ и благополучно вернулся въ свой полкъ.

Недѣли черезъ 2 и Эдуардъ тоже отбылъ, а

ВЕЛИКАЯ ВОЙНА

Германскіе тральщики за работой.

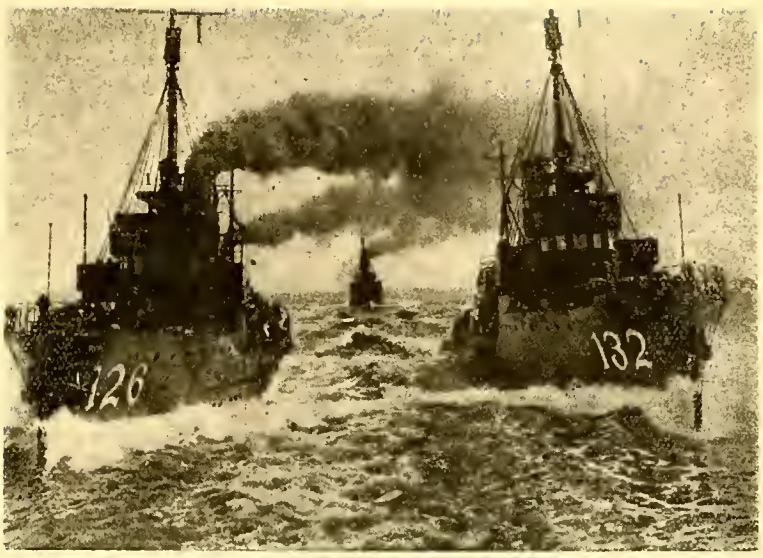

О Небогатовской сдачѣ

Во имя справедливаго отношенія къ прошлому нашего флота и въ виду отказа это сдѣлать «Иллюстрированной Россіей», я вынужденъ помѣстить въ «Часовомъ» эту краткую поправку къ помѣщенной въ №№ 402 и 403 «И. Р. статьи г. Маргуліеса, неполно и односторонне изображающей сущность процесса адм. Небогатова и отношеніе къ нему флота. На рядѣ другихъ его ошибокъ и неточностей останавливаться не буду.

Г. Маргуліесъ подробно, иногда почти дословно по оффиціальному дѣлу, изданному въ Петербургѣ въ 1907 г., воспроизводитъ подробности этого позорнаго событія и суда, въ которомъ онъ принималъ участіе въ качествѣ защитника, что, вѣроятно, и обуславливаетъ односторонность его изложенія. Напримѣръ, статьи 354 Морского Устава, надѣлавшей столько шума, онъ не упоминаетъ вовсе. Эта статья, упраздненная послѣ Цусимскаго боя, предусматривала случаи, когда могли были быть сданы русскіе корабли: невозможность продолженія боя изъ-за полученныхъ тяжелыхъ поврежденій, изъ-за пожара, который нельзя потушить, изъза пробоины, которую нельзя задѣлать, изъ-за вывода изъ строя большей части артиллеріи, тяжелыхъ потеряхъ въ личномъ составѣ и т. д., но при непремѣнномъ условіи — согласіи на сдачу всѣхъ офицеровъ корабля. Безъ этого условія ни адмиралъ, ни командиръ и никакое другое начальство не могло приказать нарушить законъ чести флота и Россіи. Какъ извѣстно, не только не было получено согласіе офицеровъ, но на каждомъ кооаблѣ часть изъ нихъ протестовала противъ сдачи. Не будемъ останавливаться поэтому на ничтожныхъ поврежденіяхъ и потеряхъ, которыя понесли всѣ 4 корабля, даже наиболѣе пострадавшій «Орелъ», на которомъ изъ 900 чел. команды было 41 убитыхъ и 87 раненыхъ, и живыя части котораго мало пострадали, такъ что по приходѣ въ Японію броненосецъ могъ еще дать 16 узловъ. Важно въ первую очередь то, что, какое ни было бы безнадежное положеніе, безъ согласія всѣхъ офицеровъ, согласно Морскому уставу, сдача не могла имѣть мѣсто.

И если адм. Рожественскій, въ качествѣ свидѣтеля, указывалъ, ссылаясь на ст. 279, что подчиненные обязаны были подчиняться своему начальству, то только потому, что всѣми силами старался оправдать своихъ подчиненныхъ и взять вину ихъ на себя.

По показанію многочисленныхъ свидѣтелей, адм. Небогатовъ, находясь въ плѣну, нисколько не скрывалъ ни отъ себя, ни отъ другихъ преступность своихъ дѣйствій. Его поведеніе совеошенно измѣнилось лишь послѣ возвращенія въ Россію, гдѣ либеральные и революціонные круги постарались все сдѣлать, чтобы изобразить его невиннымъ страдальцемъ за грѣхи морского министерства и правительства. Эту роль и игралъ адм. Небогатовъ во время всего процесса, который защита всячески старалась обратить изъ процесса сдавшихъ свои корабли моряковъ въ процессъ режима.

Указывалось на полную несостоятельность высшихъ чиновъ Морского Министерства, не сумѣвшаго построить хорошій флотъ, указывалось на устарѣлость большинства кораблей и особенно «самотоповъ» адм. Небогатова, на плохое ихъ вооруженіе, неумѣніе стрѣлять, неподготовленность личнаго состава и т. д. и т. д. Все это было совершенно вѣрно, но не по существу самой сдачи, какъ будто бываютъ случаи, когда корабли сдаются не въ безвыходномъ положеніи, какими бы причинами оно не было бы вызвано. Тутъ то и требуется отъ личнаго состава, начиная съ адмирала и офицеровъ, исполненіе до конца своего воинскаго долга, не взирая больше ни на создавшуюся обстановку, ни на соотношеніе силъ, ни на какія другія условія, а руководствуясь исключительно полученнымъ воен-

---

осенью въ собраніи прочелъ обширный и обстоятельный докладъ, благодаря которому впослѣдствіи сдѣлалъ карьеру.

Вася карьеры не сдѣлалъ, первое время чувствовалъ себя не совсѣмъ ловко отъ косыхъ взглядовъ командира полка, но зато потомъ, въ тѣсной компаніи послѣ второго графинчика, вспоминая свое неудачное пребываніе на флотѣ, такъ много разсказывалъ о «жизни флотской», что духовно сблизилъ армію съ флотомъ, пожалуй, больше, чѣмъ холодно-оффиціальный Эдуардъ.

Н. Солодковъ.

нымъ воспитаніемъ и военными традиціями чести. На этихъ основаніяхъ и была построена рѣчь прокурора ген. Вогака — на точномъ примѣненіи Морского устава и на традиціяхъ флотовъ всѣхъ странъ. Попытки самого адм. Небогатова (защита оказалась на это неспособной) опорочить рѣчь прокурора, остались голословными, такъ какъ на лицо былъ примѣръ «Ушакова», въ такихъ же услов'яхъ бой принявшаго и потерявшаго едва четверть своего личнаго состава. Главнымъ доводомъ адм. Небогатова была необходимость отъ ненужной смерти спасти 2000 человѣческихъ жизней. Если бы онъ просто затопилъ свои суда, потери были бы еще значительно ниже, чѣмъ на «Ушаковѣ».

Защита, конечно, одними демагогическими пріемами, которыми почти исключительно пользовалась (видя передъ собой не столько залъ суда, сколько общерусскую революціонную аудиторію), въ военно-морскомъ судѣ достичь ничего не смогла. Совершенно фальшивыми, горькой насмѣшкой прозвучали слова защитника адм. Небогатова, спустившаго свои флаги передъ непріятелемъ, о томъ, что на судѣ Андреевск'й флагъ не спускается ни передъ кѣмъ. Но г. Маргулиесъ, видимо, не понялъ этого и до сихъ поръ.

Судъ вынесъ единственый приговоръ, который могъ вынести въ данномъ случаѣ. Въ процессѣ Небогатова, такимъ образомъ, не слѣдуетъ выпускать двухъ его сторонъ: позорной сдачи русскихъ кораблей и попытки нѣкоторой части русской общественности обратить процессъ для революціонныхъ цѣлей въ первый штурмъ власти.

Въ концѣ своей статьи г. Маргулиесъ ссылается на анонимнаго морского офицера, изъ его встрѣчи съ которымъ какъ будто слѣдуетъ сдѣлать выводъ, что на флотѣ относились сочувственно къ адм. Небогатову, и потому авторъ, какъ его защитникъ, былъ встрѣченъ этимъ анонимнымъ офицеромъ особенно радушно. Для болѣе правильной оцѣнки этого вопроса не мѣшаетъ напомнить, что на многихъ кораблякъ Балтійскаго флота еще долго послѣ Японской войны не хотѣли принимать даже молодыхъ офицеровъ съ Небогатовской эскадры, лишь относительно виновныхъ въ сдачѣ. Это показываетъ, какъ болѣзненно она переносилась на возрождаемомъ адм. Эссеномъ и его сподвижниками флотѣ.

Сергѣй Терещенко.

---

† АДМИРАЛЪ ИВАНЪ ФЕДОРОВИЧЪ БОСТРЕМЪ.

Въ госпиталѣ подъ Парижемъ, послѣ тяжелой болѣзни, на 77 году жизни, 2 января, не стало свѣтлой памяти адмирала Ивана Федоровича Бострема, пользовавшагося всеобшей любовью и уважен'емъ и занимавшаго за-рубежомъ видныя должности Предсѣдателя Парижской Каютъ-Компаніи и Почетнаго Члена Военно-Морского Союза.

Много проплававъ въ своей молодости, покой-ный адмиралъ всегда почитался выдающимся морякомъ. Въ 1878 году онъ выпушенъ въ мичманы, а въ 1898 получаетъ въ командованіе въ Черномъ морѣ сначала военную яхту «Колхида», затѣмъ минный крейсеръ «Кап. Сакенъ», учебное судно «Прутъ». и канонерскую лодку «Черноморецъ».

Съ 1901 по 1905 г. И. Ф. занимаетъ видный и особенно трудный изъ за русско-японской войны, постъ морского агента въ Англіи, которая всячески старалась препятствовать намъ въ веденіи войны. Многія, казавш'яся непреодолимыми трудности, были сглажены главнымъ образомъ, благодаря умѣлому и тактичному вмѣшательству кап. 1 р. Бострема. Въ 1906 году онъ командуетъ однимъ изъ образцовыхъ кораблей нашего флота крейсеромъ «Богатырь», а въ слѣдующемъ уже въ адмиральскомъ чинѣ гардемаринскимъ отрядомъ.

Въ 1907 г. адм. Бострем назначается товарищемъ морского министра, но скоро покидаетъ свой постъ, послѣ нашумѣвшаго своего выступленія въ Думѣ, отказавшей въ кредитахъ Морскому Вѣдомству, о «поморошенныхъ политикахъ» и становится во главѣ Черноморскаго флота, а затѣмъ Николаевскихъ судостроительныхъ заводовъ, гдѣ онъ въ полной мѣрѣ проявляетъ свои организаторскія и административныя способности. Успѣшное возрожденіе Черноморскаго флота и готовность его въ коткій срокъ къ Великой войнѣ, въ значительной степени дѣло рукъ адм. Бострема. За рубежомъ, несмотря на свой почтенный возрастъ, адмиралъ велъ жизнь полную тяжелаго труда, въ которомъ проявилъ до конца свои природныя качества: неудержимую энергію и несокрушимую стойкость духа, одновременно не переставая интересоваться морскими вопросами и жизнью своихъ младшихъ товарищей по флоту.

Какъ трудно привыкнуть къ мысли, что нѣтъ больше среди морской семьи адмирала Ивана Федоровича Бострема,

С. Т.

У красныхъ неблагополучно

РАДІО-СВОДКА КЪ 29 ДЕКАБРЯ 1933 Г. СООБЩЕНА НАЦІОНАЛЬНЫМЪ СОЮЗОМЪ НОВАГО ПОКОЛѢНІЯ

(Ліонское Отдѣленіе).

«Политическій комиссаръ Дальне-Восточной арміи арестованъ и преданъ суду за проявленную имъ **преступную халатность** въ дѣлѣ воспитанія красноармейца-бойца, **что повлекло за собой нежелательные для совѣтскаго правительства эксцессы, какъ среди красноармейцевъ, такъ и среди комсостава.** Политкомъ Дальне-Восточной арм'и будетъ судимъ по законамъ обороны страны и пролетарской революціи».

«Пролетаріатъ не допуститъ измѣны своему дѣлу» — такъ заканчивается часъ «Красноармейскаго вѣщанія».

Приказъ по Моск. Воен. Округу также свидѣтельствуетъ о ненадежности и распущенности красноармейцевъ гор. Москвы.

«Въ виду наступившихъ сильныхъ морозовъ категорически воспрещается пребываніе красноармейцевъ **внѣ казармъ,** послѣ 9-ти часовъ вечера, такъ какъ были случаи, когда красноармейцы, будучи въ нетрезвомъ видѣ, садились на уличныя скамейки, **желая отдохнуть,** и засыпали Въ виду темноты они оставались никѣмъ не замѣченные и замерзали или въ лучшемъ случаѣ отмораживали себѣ конечности».

Этотъ приказъ ясно показываетъ, что дѣло совсѣмъ не въ морозѣ и не въ заботѣ о здоровьѣ красноармейца, а дѣло въ страхѣ передъ тѣмъ, что красноармейцы пьянствуютъ и въ пьяномъ видѣ, легко поддавшись любой агитаціи, могутъ сдѣлать: **«нежелательные для** (ненавистнаго народу) **совѣтскаго правительства эксцессы».**

10-го января около 10-ти часовъ (12-ти по совѣтскому времени) во время включенія аппарата былъ принятъ конецъ радіо-передачи станціи «Коминтернъ» (запись по памяти).

...Увѣрена въ томъ, что посланныя для подавленія возстанія войска Г.П.У. какъ всегда выполнятъ свой долгъ передъ революціей и народомъ. Туда же отправлена и авіація, но сильно лѣсистый раіонъ мѣшаетъ дѣйств'ямъ нашихъ самолетовъ по борьбѣ съ бѣлобандитами.

ЛИТЕРАТУРНЫЙ ОТДѢЛЪ

Исторія одной попытки

КН. А. Е. ТРУБЕЦКОЙ.

(Окончаніе. См. №№ 114-115 и 118-119)

По обсужденіи плана дальнѣйшихъ дѣйствій, рѣшено было снять квартиры въ разныхъ городахъ Сибири и сѣверной Россіи, гдѣ временно, инкогнито, конечно, могли быть скрыты Государь и Наслѣдникъ. Надѣялись что впослѣдствіи все-же удастся уговорить Государя выѣхать заграницу или, какъ одно время думалъ Л., скрыть его въ сибирскихъ старооб - рядческихъ скитахъ.

Нужно также было войти въ связь съ членами нашей организаціи, находившимися въ Тюменѣ и Тобольскѣ. Въ Тобольскѣ было три офицера Сумского Гусарскаго полка. Одинъ изъ нихъ, шт.-ротм. Соко - ловъ, авторъ извѣстной статьи въ Архивѣ Русской Революціи. Въ Тюмень, незадолго до нашего отъѣзда изъ Москвы, выѣхалъ офицеръ подъ вымышленной фамиліей — Чистовъ, взявшій съ собой, для порученій и доставки донесеній, 16-тилѣтняго Н. Г. Лермонтова (во время гражданской войны на Югѣ Россіи служилъ сначала вольноопредѣляющимся, а затѣмъ и офицеромъ Лейбъ-Гвардіи въ Конно-Гренадерскомъ полку). Въ задачу Чистова входило встрѣтить Государя и Царскую Семью, послѣ Ея освобожденія, снабдить паспортами и сопровождать Государя и Наслѣдника до Троицка.

Трое Сумцовъ отправились въ Омскъ и, нако - нецъ, двое остались въ Челябинскѣ. Самъ Л. по - ѣхалъ въ Тюмень. По прибытіи на мѣста и нахожденіи квартиръ, одинъ изъ квартирьеровъ долженъ былъ ѣхать съ донесеніемъ въ Тюмень къ Л.

Ни на пути въ Пермь, ни въ самой Перми не помню ничего достойнаго описанія. Квартиру мы нашли безъ труда и В. уѣхалъ съ моимъ донесеніемъ и устнымъ докладомъ. Черезъ нѣкоторое время я и самъ былъ вызванъ въ Тюмень, а на квартирѣ остался А.

Въ Тюмени собралось немало нашихъ. Лермонтова я тамъ уже не засталъ — онъ уѣхалъ въ Москву съ донесеніями отъ Чистова и Л. Чистовъ пріѣхавшій изъ Екатеринбурга, Д. и я расположились въ двухъ гостинницахъ: «Номера Парижъ» и гостинница Ложкомоева. Ч. тоже не остался въ Екатеринбургѣ, но, прибывъ въ Тюмень, получилъ командировку въ Тобольскъ. В. былъ посланъ въ Ялуторовскъ для снятія квартиры. М. поѣхалъ съ деньгами къ Сумцамъ въ Омскъ, а на обратномъ пути у него была особая задача.

На обратномъ пути М. изслѣдовалъ конный трактъ отъ Кургана до Ялуторовска. Дѣло въ томъ, что зимой изъ Тобольска до желѣзной дороги можно было добраться лишь на лошадяхъ. Изъ Тобольска

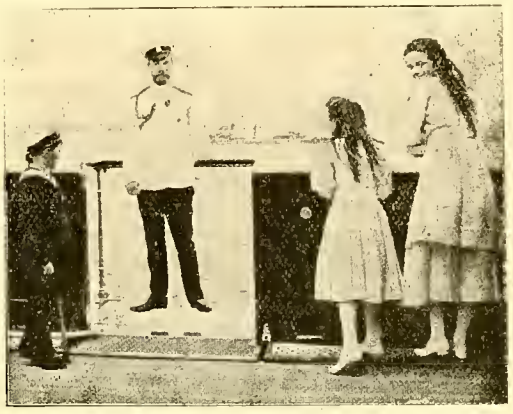

Государь Императоръ, Наслѣдникъ Цесаревичъ и Великія Княжны Ольга и Марія Николаевны передъ ѣздой на «Штандартѣ».

шли два конныхъ тракта: одинъ болѣе наѣзженный на Тюмень, другой на Ялуторовскъ. Безопаснѣе было бы везти Царскую Семью въ направленіи на Ялуторовскъ, пустивъ, для отвода глазъ, нѣсколько троекъ по направленію къ Тюмени. Отъ Ялуторовска предполагали ѣхать на лошадяхъ-же въ Курганъ, что на южной вѣткѣ Сибирскаго пути, такъ какъ поиски въ первую очередь, естественно, начались бы, на сѣверной вѣткѣ. Вотъ эти конные тракты и нужно было изслѣдовать. М. выпалъ участокъ: Ялуто - ровскъ-Курганъ но въ обратномъ направленіи, дабы ни въ комъ не возбудить никакихъ подозрѣній. Путь въ 350 верстъ онъ проѣхалъ съ ночевкой въ два дня, на 23-хъ смѣнахъ лошадей и записалъ, на какихъ станціяхъ, сколько имѣется лошадей. Изъ разгово - ровъ съ 23-мя ямщиками онъ убѣдился, что 22 были настроены скорѣе монархически и во всякомъ слу - чаѣ противъ большевиковъ; лишь одинъ велъ раз - говоръ въ большевицкомъ духѣ.

По исполненіи задачи, М. вернулся въ Тюмень. Вернулся изъ Тобольска и Ч. съ весьма интересными разсказами. Онъ вошелъ въ связь съ Соколовымъ и его товарищами. Тѣ уже долго жили въ Тобольскѣ и многое знали, какъ объ условіяхъ жизни Царской Семьи, такъ и объ Ихъ караулѣ. Они считали, что внезапное нападеніе на караулъ могло имѣть всѣ шансы на успѣхъ и что, одновременно, уничтоживъ телеграфъ, можно было задержать тревогу, погоню и поиски. Ходилъ Ч. и къ дому гдѣ жила Царская Семья и черезъ заборъ видѣлъ Наслѣдника и Вели - кихъ Княженъ, катавшихся съ ледяной горы. Задержаться у забора ему помѣшалъ часовой, потребовав шій его удаленія. Ч. при возвращеніи долженъ былъ

изслѣдовать путь отъ Тобольска на Ялуторовскъ (отъ Соколова знаемъ, что это входило въ задачу и его тройки), но этого ему не пришлось сдѣлать и онъ чуть не былъ арестованъ передъ своимъ отъѣздомъ. До отъѣзда онъ хотѣлъ еще разъ повидать Соколова, который тоже собирался ѣхать въ Тюмень къ Л. Придя къ нему на квартиру, онъ засталъ тамъ караулъ: офицеры были арестованы, и караулъ задерживалъ приходившихъ къ нимъ. Ч. допросили, по какой причинѣ онъ явился. Онъ сразу нашелся, что отвѣтить. Изъ Тобольска въ Тюмень регулярныхъ рейсовъ не было, одному нанимать ямскихъ лошадей было дорого, а потому ѣхавшіе обычно дѣлали публикацію, что ищутъ попутчиковъ. Такъ сдѣлали и арестованные офицеры. Ч. и сослался на то, что, желая ѣхать въ Тюмень, онъ пришелъ по публикаціи, а до того не былъ знакомъ съ арестованными. Ему сообщили, что его предполагаемые попутчики ограбили женскій монастырь, а потому арестованы. Ч. выразилъ радость, что не связалъ себя съ ними, а то такіе люди могли бы и его по дорогѣ зарѣзать или, въ лучшемъ случаѣ, ограбить. Ч. благополучно отпустили, и онъ вернулся прямо въ Тюмень, но уже съ другими попутчиками а черезъ два дня уѣхалъ въ Москву съ донесеніемъ Л. и съ личнымъ докладомъ.

Въ то время въ Тобольскѣ еще не было совѣтской власти. Городомъ правилъ Совѣтъ Рабочихъ и Солдатскихъ депутатовъ, а охрана при Царской Семьѣ была еще прежняя, назначенная Временнымъ Правительствомъ. За время ареста Соколова изъ Москвы прибыла на смѣну новая охрана, а въ городѣ шла борьба между старой и новой властью. Этой анархіей и воспользовались арестованные. Имъ удалось привлечь на свою сторону большевицкіе элементы, и, во второй половинѣ февраля, они были освобождены и благополучно вернулись въ Москву.

Оставаться намъ въ Тюмени не имѣло смысла. Тюмень была слишкомъ близка къ Тобольску и мала, какъ городъ. Наше тамъ пребываніе въ концѣ концовъ могло обратить на себя вниманіе. Въ ожиданіи приказаній изъ Москвы самъ Л., М., В. и я переѣхали въ Екатеринбургъ. Туда-же вызвалъ я и А., которому незачѣмъ было дольше оставаться въ Перми.

За время нашей поѣздки въ разныхъ городахъ, въ гостинницахъ, а иногда и на вокзалахъ, мы неоднократно подвергались обыскамъ. Красногвардейскіе патрули искали и отбирали оружіе у проѣзжихъ военныхъ для собственнаго вооруженія. Но эти обыски велись крайне примитивно. Въ Челябинскѣ, напримѣръ мы сидѣли въ буфетѣ, по ту и другую сторону длиннаго стола, а чемоданы лежали подъ столомъ у нашихъ ногъ. Пока осмотръ производили съ одной стороны, намъ удалось ногами передвинуть чемоданы на другую сторону, а когда патруль обошелъ столъ, то, сидѣвшіе напротивъ такимъ-же образомъ оттолкнули чемоданы обратно къ намъ. Такимъ образомъ, наши вещи совсѣмъ не были осмотрѣны. Но этотъ обыскъ послужилъ намъ предостереженіемъ. Мы изобрѣли новый способъ храненія оружія: во всей Сибири было тогда большое изобиліе хлѣба и продавали его огромными караваями. Мы рѣшили хранить револьверы въ хлѣбѣ. Въ коркѣ, обыкновенно снизу, дѣлался вырѣзъ, мякоть вынималась изъ середины и туда прятался револьверъ; вырѣзанная корка снова прилаживалась на мѣсто. Способъ этотъ далъ блестящіе результаты. Въ томъже Челябинскѣ, въ гостинницѣ, въ Тюмени и въ Екатеринбургѣ, насъ не разъ обыскивали по ночамъ, и никому конечно, не приходило въ голову, трогать хлѣбъ.

Не помню точно числа но въ серединѣ февраля изъ Москвы пришла телеграмма, отзывающая насъ обратно. При сложившейся обстановкѣ и тѣхъ средствахъ, которыми располагала организація, задача освобожденія Царской Семьи оказывалась неосуществимой и миссія наша считалась оконченной. Мы тронулись въ обратный путь. Изъ Сибири въ Москву поѣзда шли много лучше и не были такъ переполнены. Въ классныхъ вагонахъ, меньше чѣмъ за два дня, и безъ какихъ-бы то ни было приключеній, мы благополучно возвратились въ Москву. Такъ безрезультатно окончилось наше предпріятіе.

Теперь нѣсколько словъ о «штабѣ» и возглавителяхъ организаціи. Многихъ подробностей я и сейчасъ не знаю: каждому исполнителю проникать въ тайну было нельзя. Могу дать лишь общую характеристику.

Чья была иниціатива? и чей планъ?

Въ началѣ статьи я указалъ, что планъ освобожденія Царской Семьи исходилъ не изъ военныхъ круговъ. Иниціаторомъ былъ присяжный повѣренный П., человѣкъ, близкій къ духовной средѣ, окруженный духовенствомъ. Квартира его была полна иконъ и книгъ церковно-религіознаго содержанія. Одинъ изъ ближайшихъ сотрудниковъ и вдохновителей П. былъ Епископъ Несторъ Камчатскій. Самъ П. на всѣхъ лицъ, встрѣчавшихся съ нимъ при разработкѣ плана, производилъ впечатлѣніе человѣка искренняго, горящаго желаніемъ спасти Государя; нѣкоторымъ, впрочемъ, сразу же бросилась въ глаза его несерьезность чрезмѣрная впечатлительность, нервность (К. Соколовъ, Архивъ Русской Революціи, т. XVII). Л., привлеченный въ организацію, увлекся рѣчами П. и, конечно, главнымъ образомъ, самимъ дѣломъ. Еще до разговора со мной, онъ обратился къ моему брату, кн. С. Е. Трубецкому. Послѣдній встрѣчался съ П., но изъ своихъ свиданій съ нимъ вынесъ впечатлѣніе именно несерьезности, какъ его самого, такъ и всей постановки дѣла. Братъ посовѣтовалъ П. привлечь къ организаціи государственныхъ людей крупнаго масштаба, какъ напримѣръ, А. В. Кривошеина и другого виднаго государственнаго дѣятеля, жившаго тогда въ Москвѣ. Свое участіе онъ обусловилъ ихъ вхожденіемъ въ организацію. П., видимо, самъ хотѣлъ играть главную роль, но согласился и просилъ брата переговорить съ названными лицами. Оба они не только сами отказались отъ участія, но, считая все дѣло опасной авантюрой, отсовѣтовали его предпринимать. П. все-же безъ ихъ участія продолжалъ начатое дѣло.

При переговорахъ братъ спрашивалъ П., какія и откуда у него денежныя средства. П. отвѣчалъ, что деньги пока его собственныя и его друзей, но что обѣщаны средства французскимъ посломъ Нулансомъ. Въ дѣйствительности П. удалось собрать нѣкоторую сумму среди московскаго общества и купечества, на которую и была снаряжена наша экспедиція. Но это были крохи, далеко недостаточныя для расходовъ по вызову, сокрытію и содержанію Царской Семьи. Отъ Нуланса П. лишь надѣялся получить средства, а говорилъ Л. и моему брату, что средства эти уже ему опредѣленно обѣщаны. Основываясь на такомъ утвержденіи, Л. и намъ говорилъ объ этомъ, сообщая о планѣ.

Вышеупомянутый Б., по порученію П. ѣздилъ въ Петроградъ, велъ переговоры съ Нулансомъ и будто-бы получилъ обѣщаніе содѣйствія, но какого? Матеріальнаго или лишь моральнаго? Да и какой вообще вѣсъ могли имѣть въ глазахъ Нуланса присяжный повѣренный П. и командированный имъ Б., молодой человѣкъ, весьма достойный, но никакой извѣстностью не пользующійся?

Когда мы были уже въ Сибири, выяснился полный провалъ предпріятія. Съ одной стороны, наши донесенія о совершенно несоотвѣтствовавшей планамъ обстановкѣ, съ другой — крушеніе надежды на денежныя средства. Тогда то насъ и вызвали обратно въ Москву.

Безрезультатна, безплодна была наша поѣздка, но не наша тому вина. При основательной и правильной постановкѣ я и сейчасъ увѣренъ, что спасеніе Царской Семьи было дѣломъ вполнѣ осуществимымъ. Освобожденіе и вывозъ изъ Тобольска представляли бы не самую трудную часть задачи. Главная трудность заключалась, конечно, въ томъ, какъ скрыть и сохранить спасенныхъ. Для этого нужна была во всякомъ случаѣ болѣе солидная организація и иной руководитель, а не легкомысленный П., предпринявшій покушеніе съ негодными средствами при преступной неосвѣдомленности въ обстановкѣ. Нужна была большая подготовительная работа, хорошая освѣдомленность, а, главное, какъ правильно указываетъ въ заключеніи своей статьи К. Соколовъ: — деньги, деньги и деньги. Въ рядовыхъ исполнителяхъ задачи недостатка не было.

Наше дѣло было маленькое. Мы не могли и не должны были входить въ критическую оцѣнку плана. Отъ непосредственнаго начальника, Л., мы получили задачу; съ сознаніемъ важности конспираціи, съ довѣріемъ къ основательности постановки дѣла и данныхъ намъ директивъ, съ вѣрой въ успѣхъ, мы пустились въ путь.

Съ большимъ разочарованіемъ и тяжелымъ чувствомъ мы вернулись. Увы, результатовъ не достигли, но осталось хорошее воспоминаніе о пережитомъ подъемѣ духа и сознаніе, что мы на дѣлѣ проявили готовность послужить своему Государю и были вѣрными данной Ему Присягѣ.

Князь **А. Е. Трубецкой.**

ПИСЬМО ИЗЪ УКРАЙНЫ

«Что тутъ происходитъ, — говорится въ письмѣ, — извѣстно одному Богу на небѣ, ибо мы отрѣзаны отъ остального міра.

Матери убиваютъ своихъ дѣтей и ѣдятъ ихъ мясо.

На дняхъ въ больницу привезли мать, которая зарѣзала своего 10-лѣтняго сына. Отъ обильнаго употребленія мяса она заболѣла и скончалась.

Крестьяне счастливы, если издохнетъ лошадь или корова, тогда опять есть кусокъ мяса. Здоровую скотину убивать нельзя, за это жестоко караютъ.

Ветеринаръ выдаетъ свидѣтельство о причинѣ падежа скотины, свидѣтельство проходитъ многія учрежденія, и только тогда можно употребить мясо дохлой скотины въ пищу.

Невѣроятно растетъ воровство.

Воровъ убиваютъ на мѣстѣ. Одной женщинѣ выкололи глазъ. Народъ умираетъ. Уходятъ на поле работать, и тамъ очень часто умираютъ. Положеніе отчаянное.

У насъ нѣтъ ничего, а что есть, то недоступно по дороговизнѣ.

На улицахъ города ежедневно валяются трупы умершихъ отъ голода.

Стаканъ соли стоитъ 80 коп., три коробки спичекъ — 8 руб. Нѣтъ мочи жить».

ПАМЯТУЙТЕ О РОССІИ

Прекрасный примѣръ показали Марковцы-артиллеристы и кружки Бѣлой Идеи, устроивъ 13 января «встрѣчу Русскаго Новаго Года» въ пользу Фонда имени Великаго Князя Николая Николаевича. Этотъ вечеръ въ собраніи О-ва Галлиполійцевъ оставилъ послѣ себя отличное впечатлѣніе. Галлиполійцы и ихъ друзья серьезно откликнулись на приглашеніе хозяевъ и залы собранія были заполнены. Была очень удачная концертная программа. Обращало на себя вниманіе огромное полотно, съ нарисованной на немъ совѣтской границей, за «переходъ» которой бился 1 фр. въ пользу.... дѣйствительнаго познанія Россіи.

Въ двѣнадцать часовъ былъ погашенъ свѣтъ, и организаторъ вечера подполк. Щавинскій сказалъ краткое слово о значеніи Фонда, о непрекращаемой борьбѣ съ большевиками, о необходимости борьбы и жертвенности, наконецъ, о необходимой помощи фронту **тыломъ**. Сильное впечатлѣніе произвели эти слова... И казалось, что говорятся онѣ не въ Парижѣ, не въ наше суетное и матеріалистическое время, а совсѣмъ близко отъ фронта, гдѣ будетъ борьба за честь и свободу Россіи.

Надо надѣяться, что другія части и организаціи послѣдуютъ примѣру марковцевъ-артиллеристовъ и кружковъ Бѣлой Идеи. Давно пора завести русскимъ организаціямъ правило, успѣшно примѣняемое въ Чехіи: отъ каждаго вечера отчислять какую-то часть **на борьбу.** Вѣдь только во имя этой борьбы мы существуемъ и не распыляемся.

Вечеръ посѣтили ген. Е. К. Миллеръ, адм. М. А. Кедровъ, С. Ф. Шатилова, генералъ В. К. Витковскій, И. А. Хольмсенъ, А. В. Фокъ, проф. И. П. Алексинскій, В. В. Поповъ и мн. др.

Будетъ сдѣлано только то, что ты сдѣлаешь самъ!..

17 января въ залѣ Соціальнаго Музея Нац. Союзъ Новаго Поколѣнія, Россійскій Имперскій Союзъ и Кружокъ Бѣлой Идеи устроили открытое собраніе протеста противъ выступленій П. Н. Милюкова отъ лица русской эмиграціи.

Вмѣстительный залъ былъ переполненъ главнымъ образомъ молодежью, пришло также много представителей старшаго поколѣнія. Залъ былъ украшенъ отлично выполненными плакатами Имперскаго Союза съ лозунгами Союза, призывающими къ продолженію борьбы съ большевиками.

Послѣ вступительнаго слова герцога С. Н. Лейхтенбергскаго, сказавшаго о солидарности трехъ молодыхъ организацій въ оцѣнкѣ настоящаго положенія, въ предсѣдательствованіе собраніемъ вступилъ Н. Н. Рузскій, предоставившій слово Н. Д. Закржевскому на тему: Новая позиція П. Н. Милюкова и ея несостоятельность.

— Намъ преподаютъ уроки, какъ надо любить родину, люди, только и занимавшіеся ея разрушеніемъ. Нужно, говорятъ они, зашишать иностранную политику совѣтской власти, не надо допускать иноземнаго похода на совѣтскую власть, потому что послѣдняя защищаетъ національные интересы Россіи.

Правильная политика для Россіи заключается въ томъ, чтобы во имя ея спасенія и освобожденія не пренебрегать ни одной силой. Мы должны быть во всякомъ случаѣ въ противокоммунистическомъ лагерѣ; красную банду россійскимъ правительствомъ мы не можемъ назвать; разсужденія Милюкова — это плевокъ на нашихъ страждущихъ братьевъ. Каждый врагъ коммунизма можетъ быть нашимъ союзникомъ. Заявляются протесты противъ мнимаго расчлененія Россіи, а если кто расчленяетъ и разбазариваетъ Россію, то это именно Сталинъ!'

Вторымъ выступилъ С. М. Раевскій, говорившій о большевикахъ — насадителяхъ сепаратистовъ.

Какимъ образомъ совѣтская власть можетъ исполнить роль Ивана Калиты? Она по своей природѣ не можетъ защищать цѣльность Россіи. Говорятъ, они защищаютъ территорію. Что же въ дѣйствительности мы видимъ? Что иное Брестъ-Литовскій миръ другое, какъ не раздѣлъ русской территоріи? А Рижскій договоръ? Вѣдь вся иностранная политика большевиковъ именно и заключалась въ раздачѣ русской земли. Большевики готовы отдать, продать все, что угодно, изъ русскаго достоянія. Они предлагали купить у нихъ Восточно-Китайскую желѣзную дорогу. За время господства большевиковъ потерянъ одинъ милліонъ квадратныхъ километровъ русской земли. Вѣдь это площадь, равная тремъ большимъ европейскимъ державамъ. Населеніе уменьшилось на 30 милліоновъ. Нѣтъ, чтобы спасти Россію отъ расчлененія, надо свергнуть совѣтскую власть. Вѣдь даже самый государственый строй совѣтской Россіи есть проведенный послѣдовательно принципъ сепаратизма, это есть уже само по себѣ дѣленіе Россіи. Сталинъ твердитъ, что великодержавный шовинизмъ его главный врагъ. Совѣтская власть не оправдаетъ надеждъ Милюкова. Въ народѣ говорятъ — хотя бы чортъ, но только не большевики. Совѣтская власть — III-ій интернаціоналъ, нѣчто противоположное національной Россіи; уничтожили святыни, торгуютъ политыми русской кровью знаменами, упразднили національные цвѣта, расточаютъ богатства. Спасти Россію можетъ только приходъ національной власти!

Далѣе Б. М. Виноградовъ говорилъ о преступной интервенціи иностранцевъ противъ Россіи въ защиту совѣтской власти.

Говорятъ — Россія въ опасности, ей грозитъ интервенція. Господа, интервенція уже есть! Она существуетъ съ момента прихода къ власти большевиковъ, всякая помощь большевикамъ — это уже есть интервенція въ пользу совѣтской власти. Безъ интервенціи, фактически осуществляющейся иностранцами, повѣрьте мнѣ, русскій народъ давно стряхнулъ бы съ себя большевиковъ. Имъ помогаетъ весь цивилизованный міръ, торгующій съ ними и потакающій имъ. Большевики вывозятъ хлѣбъ, нефть, мѣха, икру, картины. А получаемую отъ иностранцевъ валюту употребляютъ на дальнѣйшее выжиманіе изъ народа того, чего еще выжать не удалось. Это организованная поддержка иностранцами совѣтской власти. Тотъ, кто протестуетъ противъ интервенціи — забылъ, какъ помогали большевикамъ затянуть петлю на шеѣ русскаго народа.

Сильное впечатлѣніе произвело слово молоденькой ораторши Г. В. Сассъ-Тассовской о преступленіи сов. правительства противъ русскаго народа.

— Совершенно ясно, что всѣ мѣропріятія совѣтской власти менѣе всего расчитаны на благополучіе Россіи. Вѣдь изъ Россіи бѣгутъ всѣ, кто могутъ, съ опасностью для жизни.

Эти бѣглецы ждутъ не пораженія Россіи, а пораженія совѣтской власти и освобожденія Россіи. Заступники большевиковъ — прежніе пораженцы, вдругъ превратившіеся въ патріотовъ.

Г. С. Гардскій въ блестяще-отточенной рѣчи выразилъ твердую увѣренность въ томъ, что вся безъ исключенія національная эмиграція сознала, что свержение коммунистической диктатуры — наша единственная задача.

Ораторъ касается гибели отъ голода населенія въ Россіи. Міръ не представляетъ того ужаса и преступленій, которыя происходятъ въ Россіи. Въ нѣкоторой части эмиграціи происходитъ новая смѣна вѣхъ, соглашеніе съ палачами. Милюковъ 30 лѣтъ велъ борьбу противъ Россіи. Національное самолюбіе оскорблено докладами профессора. Наши союзники во всѣхъ странахъ міра, — націоналисты, тѣ, которые ведутъ у себя дома борьбу съ міровымъ зломъ. Мы должны создать въ нашей средѣ національно-политическое объединеніе и быть едиными. **Если старые этого не сдѣлаютъ, сдѣлаемъ это мы, молодые.** Мы протестуемъ противъ истребленія русской души, потому что душой всегда гордилась Россія.

Въ преніяхъ приняли участіе П. Н. Крупенскій, д-ръ Хунисрія, г. Кушлянскій и др. В. М. Леритскій прочелъ подлинныя письма П. Н. Милюкова къ ген. Алексѣеву, въ которыхъ почтенный лидеръ Р.Д.О. призывалъ Вождя Добровольческой Арміи идти съ нѣмцами... за нѣсколько мѣсяцевъ до ихъ пораженія. Примѣръ «предвидѣнія».

Собраніе было закрыто словомъ предсѣдательствующаго Н. Н. Рузскаго, резюмировавшаго доклады и еще разъ твердо осудившаго нелѣпую и предательскую въ отношеніи русскаго народа позицію («Территорія безъ живой души — ничто») профессора Милюкова.

На всѣхъ присутствовавшихъ собраніе произвело отличное впечатлѣніе своимъ пафосомъ и жаждой активной борьбы. Одинъ изъ ораторовъ бросилъ фразу: «Если старшее поколѣніе эмиграціи не желаетъ объединенія, мы — младшіе — покажемъ имъ примѣръ». Кажется, все идетъ къ этому. Ну, что же, можетъ быть, это и лучше. Во всякомъ случаѣ пусть молодежь запомнитъ слова, начертанныя на одномъ изъ висѣвшихъ въ залѣ плакатовъ: **«Будетъ сдѣлано только то, что ты сдѣлаешь самъ».**

В.

Русскій Развѣдчикъ

Журналъ состоящей подъ покровительствомъ
Е. И. В. ВЕЛИКОЙ КНЯГИНИ КСЕНІИ АЛЕКСАНДРОВНЫ
Національной Организаціи Русскихъ Развѣдчиковъ
подъ редакціей Евгенія Тарусскаго.

№ 3 (при журналѣ «Часовой») Февраль 1934 г.

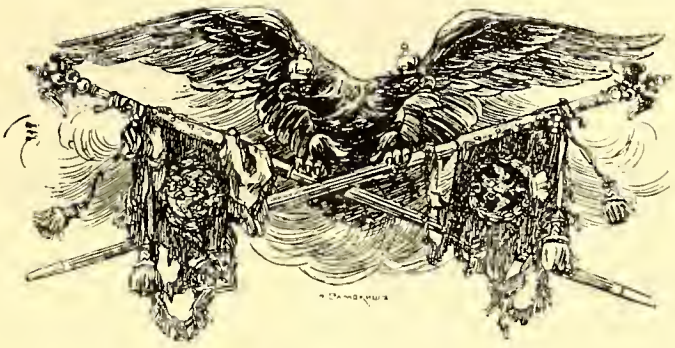

НАШЪ ГЕРБЪ

Изъ древней, славной Византіи —
Отъ Рима ведшей свой удѣлъ,
Къ зачаткамъ будущей Россіи
Орелъ Двуглавый прилетѣлъ.

Страдала Русь. Чужое племя
Ее томило двѣсти лѣтъ.
И этихъ дней тяжелыхъ бремя
Еще хранило мрачный слѣдъ.

Полна сомнѣній и безсилья.
Еще не вѣдая путей,
Она увидѣла вдругъ крылья
Орла парящаго надъ Ней.

То былъ нашъ Гербъ — Орелъ Двуглавый,
И зову властному внемля,
За нимъ пошла дорогой славы
Имъ окрыленная Земля.

Текли въ борьбѣ суровой годы,
Русь поднималась и росла,
Склонялись царства и народы
Предъ взлетомъ Русскаго Орла.

Царей Московскихъ трудъ державный
Русь укрѣпилъ на страхъ врагамъ,
И былъ Ей путь указанъ славный
Къ другимъ, безмѣрнымъ рубежамъ.

Знамена гордо развѣвались
Съ на нихъ начертаннымъ Орломъ,
И славой яркою вѣнчались
Полки, созданные Петромъ.

Такъ отъ «потѣшныхъ игръ» сначала,
Забавъ и воинскихъ «затѣй»,
Грозою Армія вставала
И мчались стаи кораблей.

Они Имперію создали,
Своихъ враговъ повергши ницъ,
И сколько славныхъ написали
Незабываемыхъ страницъ!

И знали славу ту былую
Ущелья Альпъ или Балканъ,
Гдѣ билъ тревогу боевую
Орленный русскій барабанъ.

Вездѣ Орелъ, вездѣ съ нимъ слава!
Вездѣ онъ гордый впереди —
Крестомъ увѣнчана Держава,
Святой Георгій на груди...

То не прошло. Пусть вьюга злится,
Пусть снѣгъ дороги намъ замелъ.
Но въ сердцѣ Русскомъ сохранится
Зовущій къ подвигу Орелъ!

М. Шереметевъ.

Тунисъ. Рождество 1933 г.

Національная Организація Русскихъ Развѣдчиковъ извѣщаетъ съ глубокой печалью о смерти друга русской молодежи Вице-Адмирала **Ивана Федорозича БОСТРЕМА.**

Суворовъ въ Альпахъ.

ДАРЪ ПОБѢДЫ

Думая о роли, предстоящей молодежи въ возсозданіи нашей Родины, невольно мыслью обращаешься къ тому, чье имя пользуется всемірной извѣстностью. Суворовъ — вотъ для насъ примѣръ и образецъ.

Развѣдчество, достигшее широкой извѣстности въ средѣ лучшей части зарубежной молодежи, давно усвоило тѣ идеалы, которыми жилъ Суворовъ. Собственно идеалы Суворова и есть основа развѣдческаго воспитанія.

Надвигающіяся событія, дающія надежду на близкое освобожденіе нашей Родины, одновременно требуютъ отъ насъ осознанія того, какими силами располагаемъ мы для того, чтобы изъ борьбы съ интернаціонализмомъ и атеизмомъ выйти побѣдителями.

Въ предстоящей рѣшительной схваткѣ съ противникомъ побѣда **должна** оказаться на нашей сторонѣ. Чтобы это было такъ, намъ надлежитъ твердо запомнить, **чѣмъ** достигалъ побѣды Суворовъ и чемъ была его сила.

Старая Русская солдатская пѣсня даетъ поразительно ясный отвѣтъ на поставленный нами вопросъ. Пѣсня повѣствуетъ:

....«Другъ мой! — пишетъ принцъ Кобургскій (Суворову);
«Окруженъ я силой турской,
«Жду сраженья каждый часъ.
«Тысячъ двадцать пять, не болѣ
«Вывести мы можемъ въ поле;
«Двѣсти тысячъ противъ насъ.
«Я погибну, безъ сомнѣнія,
«Намъ не выдержать сраженья,
«Другъ, спѣши ко мнѣ скорѣй!»

Онъ въ отвѣтъ: **«Иду! Суворовъ».**
Взялъ безъ дальнихъ разговоровъ
Тысячъ семь богатырей.
«Братцы! Нынѣшнія сутки
«Вамъ придутся очень жутки,
«Сотня верстъ и лютый бой».
— «Рады до конца стараться,
«Рады съ міромъ цѣлымъ драться,
«Рады умирать съ тобой!»
Онъ махнулъ.... и наши рати
Чудомъ Божьей благодати
Сотню верстъ прошли заразъ.
Въ бой вступили безъ привала.
Штыкъ впередъ — врага не стало,
Сѣча длилась только часъ.

Въ чемъ была сила этого великаго старца, сметающаго **двухсоттысячную** армію турокъ однимъ ударомъ горсти Рускихъ, продѣлавшихъ стоверстный переходъ? Пѣсня отвѣчаетъ:

...Сила войска не въ громадахъ,
Не въ воинственныхъ нарядахъ
Сила въ **духѣ и сердцахъ.**

«Съ виду старецъ юродивый, не высокій, не красивый», Суворовъ зналъ, что его сила и сила его чудо-богатырей въ Православной вѣрѣ. Для него и его солдатъ она, эта вѣра, не была отвлеченной моралью, нравственною теоріей, далекой отъ жизни. Нѣтъ! Православіе было самой жизнью этихъ легендарныхъ героевъ. Не даромъ же Суворовъ, —

«Помолившись, шелъ на битву,
Съ боя — снова на молитву
Словно Божій херувимъ».

Эта устремленность къ Богу, создавала изъ него и его рати одно цѣлое — Христолюбивое Воинство. И Суворовъ и послѣдній солдатъ въ его войскѣ знали и сознавали **кто они.** Они знали, что всѣ они сыны страны, имя которой **Святая Русь.**

И въ ихъ сознаніи воинскій подвигъ такъ естественно и неизбѣжно сливался съ ихъ христіанскимъ долгомъ самоотверженной любви. Чудо-богатыри и ихъ Властелинъ не были корыстными завоевателями, захватчиками чужой территоріи, это были борцы за торжество справедливости. Грозный штыкъ православныхъ воиновъ несъ на своемъ остріѣ миръ гонимымъ, свободу угнетеннымъ. Съ Право-

„Книга моихъ сыновей“

Трагически погибшій президентъ Французской Республики, Поль Думеръ, оставилъ послѣ себя книгу, посвященную памяти его четырехъ сыновей погибшихъ смертью храбрыхъ въ Великую войну. Книга эта по своему необыкновенному содержанію и исключительному изложенію должна занимать почетное мѣсто въ библіотекѣ русской молодежи. Чтобы дать, хотя бы общее представленіе объ изумительной цѣнности этого труда, мы приводимъ нѣсколько выдержекъ изъ него.

Семья...

Тамъ, гдѣ сильна семья, тамъ сильна сама нація.

Сильныя расы и націи опираются на крѣпкій узаконенный и моральный институтъ семьи. Безъ этой основы ни одинъ народъ не способенъ жить и никакое государство не можетъ удержаться.

Религія семьи необходима всѣмъ народамъ, стремящимся къ жизни и величію.

Родина — это наша большая семья, а семья — наша маленькая родина.

Дѣти.

Господи, сохрани меня и тѣхъ, кого я люблю; братьевъ, родныхъ, друзей, и даже враговъ моихъ —

Отъ торжествующаго зла,
Отъ лѣта безъ яркихъ цвѣтовъ,
Отъ улья безъ пчелъ,
Отъ дома безъ дѣтей!

Въ одной изъ своихъ книгъ Додэ говоритъ о страхѣ материнства, охватившемъ современную молодую женщину. Рузвельтъ возмутился этими словами и заклеймилъ выраженное ими жалкое душевное состояніе:

«Когда такія слова могутъ быть съ полнымъ основаніемъ произнесены о какомъ-либо народѣ, то народъ этотъ — гнилъ до глубины души. Когда мужчины боятся труда и справедливой войны, а женщины боятся материнства, — они достойны проклятія. И было бы хорошо, если бы они исчезли съ лица земли, гдѣ они являются предметомъ презрѣнія для истинныхъ мужчинъ и женщинъ — сильныхъ, мужественныхъ и великодушныхъ!»

Патріотизмъ!

Отечество! Нѣжнѣйшее и въ то же самое время величайшее слово. Оно твердитъ намъ о любви, самопожертвованіи, преданности, силѣ и славѣ.

Все, что имѣется прекраснаго и возвышеннаго въ человѣческомъ сердцѣ, заключено въ идеѣ Отечества....

Нѣтъ другого понятія столь исчерпывающаго и законченно прекраснаго. Оно содержитъ въ себѣ все, что мы уже видѣли въ чувствѣ семьи и еще нѣчто большее, такъ какъ въ немъ, вмѣстѣ съ семьей, заключается идея націи, ея исторія, ея престижъ и могущество.

Отечество! Это наша былая слава: это наша настоящая независимость это наша вѣра и великое будущее....

Первая и важнѣйшая изъ нашихъ обязанностей заключается въ любви и службѣ Отечеству; въ постоянной заботѣ объ его интересахъ, поставленныхъ выше всѣхъ другихъ; въ жизни для него, въ готовности, въ любой моментъ, сражаться за него и умереть.

У тебя есть лишь одно достойное и единственное средство служить человѣчеству это трудиться на величіе своего Отечества.

Знамена проходящихъ полковъ, флагъ плавающихъ кораблѐй, національный гимнъ — все это ликъ и голосъ Отечества.

Война.

Сильнаго и смѣлаго человѣка, идущаго спокойнымъ и гордымъ шагомъ по своимъ дѣламъ, — никто не остановитъ и не оскорбитъ.

Народы, руководимые здоровымъ и гордымъ разумомъ, опирающіеся на право и мечъ, проходятъ времена и пространства безъ всякаго риска...

Скажи себѣ, что война есть зло, но не послѣднее изъ золъ, и что въ сто разъ лучше испытать войну, чѣмъ потерять независимость и честь Націи.

ИЗЪ ПРИКАЗОВЪ ПОЛКОВНИКА БОГДАНОВИЧА

Всѣхъ, состоящихъ въ Національной Организаціи Русскихъ Развѣдчиковъ сердечно поздравляю съ Праздниками **Рождества Христова** и шлю къ наступающему Новому Году душевныя пожеланія счастья, здоровья, бодрости и полнаго благополучія

Съ сознаніемъ честно исполненнаго долга мы всѣ можемъ спокойно смотрѣть на нашу дѣятельность истекшаго года.

Мы, какъ и раньше, будемъ дѣлать русское дѣло только русскими руками, не обязываясь чужой помощью и руководительствомъ.

Съ непоколебимой вѣрой въ славное будущее Россіи и правоту нашего патріотическаго дѣла, мы всѣ, въ наступающемъ году, станемъ съ прежней энергіей и неуклонностью претворять въ жизнь завѣты Основателя Россійской Державы — незабвеннаго **Императора Петра Перваго.**

Лучшія традиціи русской государственности, чувство національнаго самосознанія и достоинства и гордость принадлежности къ великому прошлому да будутъ основой нашей работы и въ Новомъ Году, на благо будущаго руководимой нами молодежи.

славными воинами была крестная сила. Оттого то и появлялись у нихъ сверхчеловѣческія силы, оттого-то предъ ними въ паникѣ бѣжали превосходныя силы врага. Всякій разъ, когда Руси угрожала опасность, нація черпала необоримую силу для борьбы въ крестѣ Христовомъ.

Въ этомъ крестѣ и только въ немъ, по примѣру Суворова, черпаетъ себѣ силы и Развѣдчество — русская молодежь, свято чтущая завѣты старины.

Мы не скрываемъ ни отъ себя ни отъ другихъ, что готовимся къ борьбѣ за Святую Русь — идеальное государство Русскихъ, Православную Страну, могучую и прекрасную, справедливую и милостивую, именно **Святую Русь....**

Богъ знаетъ, можетъ быть, вскорѣ намъ предстоитъ начало этой борьбы; борьбы трудной, неравной. Чтобы выйти изъ нея побѣдителями, нужно вѣрить и знать, что...

.....Сила наша не въ громадахъ,
Не въ воинственныхъ нарядахъ
Даръ Побѣды — Божій Даръ.
Нужно Богу помолиться
Нужно сердцемъ отрезвиться.
Чтобъ врагу нанесть ударъ.

Ст. инст. **Ю. Лукинъ.**

Г. Харбинъ.

Объявленіе. Изготовлены маленькіе знаки НОРР, для ношенія въ петлицѣ. Цѣна **три франка.**

ОТКРЫТА ПОДПИСКА на 1934 г.

НА ГАЗЕТУ

ВОЗРОЖДЕНІЕ

ОРГАНЪ НЕЗАВИСИМОЙ НАЦІОНАЛЬНОЙ МЫСЛИ

ГОДЪ ИЗДАНІЯ ДЕВЯТЫЙ

2, rue de Sèze - PARIS (9e)

◆

ЦѢНА ПОДПИСКИ:

	1 мѣс.	3 мѣс.	6 мѣс.	12 мѣс.
Во Франціи:	**14 фр.**	**40 фр.**	**75 фр.**	**145 фр.**
Заграницей:	**25 фр.**	**70 фр.**	**135 фр.**	**265 фр.**

Абоненты библіотеки при газетѣ «Возрожденіе» пользуются льготными условіями подписки (см. объявленіе библіотеки).

ПЕРЕМѢНА АДРЕСА — ОДИНЪ ФРАНКЪ.

Подписываться на газету можно: въ конторѣ газеты; во всѣхъ почт. конторахъ Франціи взносомъ на почтовый текущій счетъ газеты — **LA RENAISSANCE 781 - 81, PARIS,** также простымъ почтовымъ переводомъ или денежнымъ письмомъ; заграницей — почтовымъ переводомъ, заказнымъ денежнымъ письмомъ, банковскимъ чекомъ или у мѣстн. представителей.

КНИЖНЫЙ СКЛАДЪ
БИБЛІОТЕКА
СКЛАДЪ ГРАММОФОН. ПЛАСТИНОКЪ

при газетѣ

„ВОЗРОЖДЕНІЕ“

2, rue de Sèze—PARIS (9) **Téléphone: Opéra 60-32; 60-33; 60-34**

•

◆

ВСѢ РУССКІЯ КНИГИ ПО ВСѢМЪ ОТРАСЛЯМЪ ЛИТЕРАТУРЫ, НАУКИ И ИСКУССТВА. ДОВОЕННЫЯ И ЗАРУБЕЖНЫЯ ИЗДАНІЯ. Подписчики газеты имѣютъ право пріобрѣтать ПОЛН. СОБР. СОЧИНЕНІЙ РУССК. КЛАССИКОВЪ и др. книги ПО ЛЬГОТНЫМЪ ЦѢНАМЪ. Въ періодъ отъ 1 декабря 1933 г. и до 15 января 1934 г. ДѢТСКІЯ КНИГИ отпускаются ПОДПИСЧИКАМЪ И ЧИТАТЕЛЯМЪ по значительно уменьшеннымъ цѣнамъ. Подробности — въ газетѣ.

БОЛЬШАЯ БИБЛІОТЕКА русскихъ, франц. и англ. книгъ.

Абонементъ 8 фр. въ мѣсяцъ.

Въ провинціи обмѣнъ по почтѣ.

Полн. каталогъ съ условіями подписки — 2 фр. 50 сант.

ВСѢ РУССКІЯ ГРАМ. ПЛАСТИНКИ. НОВЫЙ КАТАЛОГЪ высыл. по требованіямъ БЕЗПЛАТНО.

О Собственномъ Его Величества Конвоѣ

(Разъясненіе редакціи).

Въ № 116-117 «Часового» былъ помѣщенъ отзывъ о недавно вышедшей книгѣ В. В. Свѣчина **«Съѣзлои памяти Императора Великомученика Николая II».** На стр. 21-й книжки, въ очеркѣ «Чудо» помѣщены слѣдующія строки:

«Дремлетъ стража у дворцовыхъ воротъ и, утративъ солдатскій видъ часовые отъ «революціонныхъ войскъ». Они не охраняютъ покой и безопасность тѣхъ, кто почиваетъ во дворцѣ, какъ охраняли своего Державнаго Шефа и Его Семью лихіе красавцы-казаки Конвоя и солдаты Собственнаго Его Величества пѣх. полка — эти лучшіе изъ лучшихъ Императорской Гвардіи и Арміи.

Нѣтъ! Измѣнивъ присягѣ, они обратились въ тюремщиковъ и стерегутъ царственнаго узника отъ возможныхъ попытокъ его освобожденія...

По роковой случайности намъ попался экземпляръ книжки (какъ провѣрено, вѣроятно, **единственный**), въ которомъ, благодаря капризу типографской машины, — (очевидно, экземпляръ, напечатанный **первымъ**, до окончательной корректуры), — выпали строчки: **«часовые отъ «революціонныхъ войскъ». Они не охраняютъ покой и безопасность тѣхъ, кто почиваетъ во дворцѣ, какъ охраняли своего Державнаго...»**, что совершенно **измѣнило** смыслъ фразы и дало рецензенту право думать о томъ, что тюремщиками явились казаки Конвоя и Собств. Его Величества пѣх. полкъ.

Редакція приноситъ свои извиненія автору книги глубокоуважаемому В. В. Свѣчину и чинамъ указанныхъ частей, на которыя легло тяжкое и совершенно несправедливое обвиненіе.

Нашъ рецензентъ присоединилъ къ вышеприведенной фразѣ свое личное заключеніе: сдѣлалъ онъ это на основаніи широко, къ сожалѣнію, распространившемуся въ эмиграціи мнѣнію о роли Собственнаго Его Величества Конвоя въ дни отреченія Государя Императора.

По поводу этого мы получили изъ г. Белице (Югославіи) письмо отъ 19-I. отъ полковника **Зерщикова**, въ прошломъ офицера Собственнаго Его Величества Конвоя, а нынѣ Командира Дивизіона Л. Гв. Кубанскихъ и Терскихъ сотенъ Кубанской Казачьей Дивизіи: «Не ссылаясь ни на какіе законы о печати», полк. Зерщиковъ обращается къ намъ со слѣдующими разъясненіями.

«Никогда «тюремщиками» Государя Императора и Его Семьи ни Конвойцы, ни чины Собственнаго ЕГО ВЕЛИЧЕСТВА пѣх. полка не были. По послѣднихъ минутъ службы ИХЪ ВЕЛИЧЕСТВАМЪ они оставались ИХЪ преданной охраной, что и представлялось особенно безпокойнымъ Военному Правительству и революціонному Царско-Сельскому гарнизону, и что и вызвало распоряженіе Вр. Правительства о смѣнѣ этихъ частей частями упомянутаго гарнизона. Смѣна эта («Началось съ ухода преданныхъ частей Собственнаго ЕГО ВЕЛИЧЕСТВА полка и Конвоя, за всѣ послѣдніе дни выказавшихъ, особенно Конвой, много душевной чуткости и деликатности..», такъ пишетъ объ этой смѣнѣ въ своемъ дневникѣ свидѣтель и участникъ событій въ Александровскомъ дворцѣ графъ П. Н. Апраксинъ. См. «Новое Время» отъ 17-III 1922 г., № 268. Бѣлградъ) была произведена 8-го марта около 4-хъ часовъ дня. Государь Императоръ въ Александровскій дворецъ прибылъ 9-го марта въ 11 час. 45 мин. дня. Банда Мастовскаго явилась во дворецъ не въ ночь на 8-е марта, а въ 7-мъ часу вечера 9-го марта, въ день прибытія Государя (даты по названному выше дневнику и по собственнымъ запискамъ)»...

«Теперь нѣсколько словъ г-ну В. О.*), сдѣлавшему необходимую, по его мнѣнію, вставку въ скобкахъ: «какъ правъ и т. д.».

Мнѣ не понятно чѣмъ «этимъ» хватало рѣшимости гордиться быв. офицерамъ Собственнаго ЕГО ВЕЛИЧЕСТВА Конвоя, — не совсѣмъ ясно выразился г-нъ В. О.

Если эти офицеры гордились (а такіе случаи бывали. В. О.) тѣмъ, что были «тюремщиками» ИХЪ ВЕЛИЧЕСТВЪ, то я настойчиво прошу г-на В. О. немедленно назвать фамиліи этихъ офицеровъ, дабы установить личность самозванцевъ (таковые есть), выдающихъ себя въ зарубежьѣ за бывшихъ офицеровъ Собств. Е. В. Конвоя. О такого рода «горлодцахъ» въ средѣ настоящихъ офицеровъ Соб. Е. В. Конвоя говорить не приходится.

Если г-нъ В. О. удивляется тому, что г. г. офицеры Соб. Е. В. Конвоя до сихъ поръ гордятся принадлежностью къ этой части, что также можно вывести изъ его «не понималъ», я отвѣчу ему:

Какой же истинно русскій офицеръ не гордится принадлежностью къ своей родной части, во первыхъ. Во вторыхъ и въ послѣдующемъ —

Да, и мы особенно горды тѣмъ; особенно гордимся своей прежней службой и тѣмъ довѣріемъ, какимъ дарили насъ ЕГО ВЕЛИЧЕСТВО и ЕГО СЕМЬЯ.

Обращаясь къ событіямъ, описываемымъ В. В. Свѣчинымъ, мы гордимся тѣмъ, что послѣ всѣмъ извѣстнаго провокаціоннаго сообщенія Государственной Думы, что «Конвой въ полномъ составѣ явился въ Государственную Думу», къ намъ (дивизіону въ Царскомъ Селѣ — Л. Гв. 2-я Кубанская и Л. Гв. 3-я Терская сотни) въ Александровскомъ дворцѣ были обращены слова ЕЯ ВЕЛИЧЕСТВА: «Государя хотятъ убѣдить (связи со Ставкой не было З.). что вѣрныхъ Ему частей нѣтъ, что даже казаки измѣнили. Это мышеловка».

Мы горды тѣмъ, что къ намъ-же (дивизіону въ Ставкѣ — Л. Гв 1-я Кубанская и Л. Гв. 4-я Терская сотни), по поводу той-же «явки въ Думу», по розстановленіи связи съ Царскимъ Селомъ, были обращены слова ЕГО ВЕЛИЧЕСТВА: «Вы должны быть спокойны и понять, что «имъ» (творцамъ революціи. З.) такъ нужно... а Васъ Я вижу, какъ всегда, около Себя».

Мы горды милостивымъ вниманіемъ къ намъ, выражавшемся въ письмахъ СЕМЬИ къ намъ изъ Царскаго Села и изъ Тобольска (— святыней онѣ хранятся у насъ по сей день).

Мы горды тѣмъ, что, какъ свидѣтельствуютъ эти письма, до послѣднихъ дней довѣріе къ намъ не было поколеблено и служба наша цѣнилась Тѣми, Кѣмъ единственно нелицепріятно она и могла быть оцѣнена.

Въ послѣдующемъ за революціей времени мы горды тѣмъ, что въ бояхъ и перепетіяхъ гражданской войны мы потеряли двухъ командировъ и многихъ товарищей убитыми и пропавшими безъ вѣсти, и что оставшіеся изъ насъ на 99% переранены.

---

*) Чтобы не было недоразумѣнія, редакція считаетъ нужнымъ подчеркнуть, что рецензію писалъ не членъ редакціи, а одинъ изъ нашихъ сотрудниковъ. По заведенному въ редакціи порядку, всѣ рецензіи скрѣпляются иниціалами соотвѣтствующихъ отдѣловъ: «В. О.». «Е. Т.» или «С. Т».

Совершенно естественно, что редакція, конечно, несетъ за нихъ полную отвѣтственность.

Мы — старые Конвойцы и наша смѣна — молодые г. г. офицеры Дивизіона горды еще тѣмъ, что въ бояхъ междуусобной войны, смѣнивъ не разъ полный составъ Дивизіона, по сей день сохранили нашу родную часть крѣпкимъ наличнымъ кадромъ и, по мѣрѣ силъ, подготовили его для новой службы Родинѣ, буде къ ней она насъ призоветъ.

Мы горды еще и тѣмъ, что, въ отвѣтъ на клевету всякаго рода по нашему адресу въ зарубежной печати, къ намъ обращены высокомилостивыя слова ближайшихъ Родныхъ Покойныхъ Мучениковъ: «Вы всѣ чисты передъ своею совѣстью, передъ тѣми, кто знаетъ истину и передъ ДОРОГИМИ при встрѣчѣ —будетъ ли она въ этомъ мірѣ или въ другомъ — Вы можете смотрѣть въ глаза, и только съ этимъ считайтесь...»

Редакція крайне сожалѣетъ, что она, противъ своей воли, нанесла обиду б. чинамъ Собственнаго Его Величества Конвоя, дѣйствительно доблестно участвовавшимъ въ Добровольческой Арміи и сохранившимъ за рубежомъ одну изъ нашихъ лучшихъ воинскихъ частей. Объ ихъ работѣ въ Югославіи мы писали много разъ и даже посвятили ей спеціальный номеръ «Часового» (№ 90).

Редакція сознаетъ, что эта фраза помѣщена напрасно. Не время сейчасъ спорить о томъ, кто виноватъ въ гибели и одиночествѣ Царской Семьи. Въ № 84 «Часового» В. Орѣховъ писалъ: **«Вѣрно то, что виноватъ въ этомъ позорѣ весь Русскій Народъ. Одни изъ насъ больше, другіе меньше».**

Это несомнѣнно такъ и мы приносимъ Полковнику Зерщикову и г. г. офицерамъ Дивизіона Л. Гв. Кубанской и Терской сотенъ наши искреннія извиненія. Мало того, въ виду того, что, какъ справедливо пишетъ Полк. Зерщиковъ, подобное мнѣніе о роли Собств. ЕГО ВЕЛИЧЕСТВА Конвоя широко распространено заграницей, мы съ готовностью предоставимъ свои страницы б. офицерамъ Конвоя для выясненія исторической правды.

Хроника

БЕРЛИНЪ.

Новый адресъ Начальника II отдѣла Р. О. В. Союза Генералъ-маіора А. А. фонъ-Лампе и редакціи «Бѣлаго Дѣла»:

Berlin W 50. Regensburger Str. 16. Garth. II.

6-ОЕ НОЯБРЯ

По свѣдѣніямъ «Морского Журнала» морской праздникъ былъ отпразднованъ почти во всѣхъ странахъ разсѣянія. На традиціонномъ обѣдѣ присутствовало моряковъ: въ Парижѣ 192, въ Нью-Іоркѣ 67, въ Брюсселѣ 48, въ Сеатлѣ 5, въ Братиславѣ 9, въ Берлинѣ 17, въ Прагѣ 13, въ Бѣлградѣ 20, въ Ниццѣ 30, въ Лондонѣ 10, въ Гельсингфорсѣ 35, въ Марселѣ 19 и въ Асунціонъ 4 человѣка.

«РЕВЮ МАРИТИМЪ»

Оффиціозъ французскаго морского министерства «Ревю Маритимъ» перепечаталъ помѣщенную въ «Часовомъ» статью С. К. Терещенко о Красноармейскомъ Балтійскомъ флотѣ.

Р. С. Х. ДВИЖЕНІЕ.

Р. С. Х. Движеніе рѣшило организовать отправку въ Англію желающихъ изучать англійскій языкъ. Интересующихся этимъ вопросомъ просятъ обращаться по слѣдующему адресу:

Mlle Melnikov. 40, rue St.-Lambert, Paris (15e).

ПОСТУПИЛО ЧЕРЕЗЪ «ЧАСОВОЙ»:

Инвалидамъ (Главному Правленію): отъ Е. Васильева (Калишъ) — 100 фр.

Всѣ мы сейчасъ члены одной военной семьи, съ честью покинувшей родную землю и живущіе одной мыслью о возстановленіи Россіи. Вотъ почему намъ необходимо сплотиться еще тѣснѣе и дружнѣе вокругъ нашей общей идеи. **В О.**

Незабытыя могилы

† ОТЕЦЪ ГЕОРГІЙ СПАССКІЙ

Во вторникъ 16-го января внезапно скончался протоіерей о. Георгій Спасскій.

Сынъ священника Тверской епархіи о. Спасскій по окончаніи Московской Духовной Академіи, былъ назначенъ настоятелемъ церкви Виленскаго военнаго училища. Во время Великой войны отецъ Спасскій былъ назначенъ главнымъ священникомъ Черноморскаго флота и послѣ эвакуаціи вмѣстѣ съ нашимъ флотомъ отправился въ Бизерту. Въ 1924 году, владыка митрополитъ назначилъ отца Спасскаго въ каѳедральный Александро-Невскій соборъ въ Парижѣ.

Покойному протоіерею было 57 лѣтъ. Не такъ давно онъ отпраздновалъ 25-лѣтіе своего служенія церкви. Отличаясь рѣдкимъ ораторскимъ даромъ, отецъ Спасскій умѣлъ вдохновеннымъ словомъ утѣшить страждущихъ и благословить на доброе дѣло.

Статья, посвященная памяти о Георгія Спасскаго, написанная полк. Багрецовымъ, будетъ помѣщена въ слѣд. номерѣ.

† ПОЛК. Ю. В. БУШЕНЪ

Послѣ тяжкой болѣзни 3 января скончался и похороненъ 6 января на кладбищѣ Курбевуа (С) полковникъ артиллеріи Юрій Владиміровичъ Бушенъ, георгіевскій кавалеръ.

Кадетъ Суворовскаго корпуса и юнкеръ Кіевскаго Константиновскаго Военнаго Училища въ 1909 году былъ выпущенъ въ артиллерію, гдѣ и продѣлалъ всю великую войну.

Послѣ окончанія міровой войны Ю. В. Бушенъ продолжалъ вести борьбу противъ большевиковъ въ рядахъ Сѣверо-Западной Арміи (генерала Юденича) и въ 3-й Русской Арміи имени генерала Врангеля въ Польшѣ.

Находясь въ эмиграціи, Ю. В. принималъ дѣятельное участіе въ зарубежной военной жизни, состоя вице-предсѣдателемъ Союза Сѣверо-Западныхъ армій, предсѣдателемъ Союза Ливенцевъ во Франціи и секретаремъ Общества Русскихъ Артиллеристовъ во Франціи.

У всѣхъ насъ, близко знавшихъ покойнаго Ю. В. Бушена, онъ оставилъ по себѣ свѣтлую память, какъ прекрасный, дѣятельный и на рѣдкость отзывчивой души человѣкъ.

Миръ праху его!

За недостаткомъ мѣста некрологи ген.-маіора В. К. Манштейна, ген. В. Е. Игнатовича и ген И. Д. Нилова будутъ помѣщены въ слѣдующемъ номерѣ.

В. В. СВѢЧИНЪ, б. флиг.-адъют. Е. И. В.

СВѢТЛОЙ ПАМЯТИ ИМПЕРАТОРА-ВЕЛИКОМУЧЕНИКА

(Глаза — зеркало души)

Весь чистый сборъ отъ изданія идетъ на усиленіе фонда Императора-Великомученика при Союзѣ Преображенцевъ.

Выписывать черезъ «Часового». Цѣна 5 фр. Пересылка во Франціи 50 см., заграницей 1 фр.

Розыски

Розыскивается Эрикъ Вильгельмовичъ **Шрейнеръ** (род. въ Москвѣ въ 1899 году, пробылъ тамъ до 1907 года, съ 1907 г. проживалъ въ Ригѣ). Въ окт. 1918 года вступилъ въ отрядъ князя Ливена и принялъ участіе въ бою подъ Псковомъ, въ 1919 г. его видѣли въ Эстоніи.

Адресъ отца: Латвія, Шлокъ, **Балтійскій Целлулозный заводъ.** Вильгельмъ Шрейнеръ.

Лицъ, знающихъ что-либо о судьбѣ Александра, Федора, Константина Коцебчукъ, очень просятъ сообщить по адресу: Болгарія, София, Ул. Иванъ Асынъ П. № 9. **П Коцебчукъ.**

Anatole Kalinowski Ul. Ciasna d' 3, m. 7. Wilno (Pologne) проситъ откликнуться семью или знакомыхъ покойнаго полк. А. А. Лебо, скончавшагося въ Ліонѣ, въ апрѣлѣ с. г.

Лейтенантъ В. И. Шигаевъ Service Hydrographique Boma Congo Belge разыскиваетъ лейтенанта Константина **Крыжановскаго.**

Россійскій Общественный Комитетъ въ Польшѣ (Варшава, Подвалье. 5) проситъ сообщить ему свѣдѣнія о судьбѣ и мѣстопребываніи **Буткевича,** Емельяна Николаевича, бывшаго въ 1920 году въ Севастополѣ вмѣстѣ со своимъ денщикомъ, Иваномъ Сергѣевичемъ Смоляковымъ.

Прис. Переводчикъ при Парижскомъ Окружномъ Судѣ

Павелъ Маврикіевичъ

КЛЕЧКОВСКІЙ

24, Avenue de Saxe (VII)
Métro: Sèvre-Lecourbe
— Tél. Ségur 77-54 —

BOTTIER

pour Dames et Messieurs
Luben Bentoff
говорятъ по русски.
Marcadet 27-14. 45, rue Lepic
Métro Blanche

ПРОДАЖА

МУЖСКОГО ПЛАТЬЯ новаго и подерж. лучшихъ париж. портныхъ. Цѣны внѣ конкур. Собств. маст. для перед. **З. Пинчевскій,**
3, rue Perrée, — Paris (3). M-ro Temple et République. Tél: Arch. 77-97.

SOLDES дѣтск. платьевъ, пальто, garçonnet layette, больш. выборъ, пріемъ заказовъ до возр. 12 лѣтъ. **Maison Grilot, 4, rue Convention.** De 2-7 heures. Métro Javel Tél. Vaug. 53-21.

ДОМАШНІЕ ОБѢДЫ у К. К. Бетака
2 б. — 5 фр., 4 б. — 7 фр. (на слив. маслѣ) съ 12 ч. дня до 6 ч. веч.
6, VILLA Robert Lindet, métro Convention, rez de ch., направо. конс. не безпокоить.

ИНТЕЛ. МОЛОД. УЧИТЕЛЬНИЦА даетъ ур. фр. яз. быстро, легко.
Posniak, 3, rue Henry-Duchene, M-ro Commerce.

ЛОТЕРЕЯ «ЧАСОВОГО».

Списокъ годовыхъ подписчиковъ, выигравшихъ книги (см. объявленія въ №№ 110-117).

1. Рыбаковъ (Китай). 2. Крымскій (С. А. С. Ш.) 3. Остапенко (Болгарія). 4. Лидтке (Германія). 5. Власенко (Канада). 6. Бубцовъ (Польша). 7. Иваницкій (Польша). 8. Концевичъ (Польша). 9. Петровскій (Чехія). 10. Богушевичъ (Парижъ). 11. Гальфтеръ (Англія). 12. Друэцкій (Югославія). 13. Гембицкій (Франція). 14. Шевяковъ (Парижъ). 15. Де Ферморъ (Парижъ). 16. Грещукъ (Франція). 17. Богословскій (Франція). 18. Бреннеръ (Латвія). 19. Дуброва (Парижъ. 20. Казиміровъ (Франція). 21. Мащенко (Германія). 22. Мартыненко (Чехія). 23. Стариковъ (Канада). 24. Василевскій (Ю. Америка). 25. Рус. Инв. Домъ (Югославія). 26. Полтавецъ (Польша). 27. Войнарскій (Франція). 28. Смириловъ (Китай). 29. Назаренко (Франція). 30. Борисовъ (Испанія). 31. Уманцевъ (Бельгія). 32. Горбатовъ (Алжиръ). 33. Рус. О-во Нильванжъ (Франція). 34. Никифоровъ (Латвія). 35. Рус. библ. въ Тарасконѣ (Франція). 36. Ходоровичъ (Чехія). 37 Блохинъ (Франція). 38. Кузнецовъ (Франція). 39. Постниковъ (Турисъ). 40. Ушаковъ (Франція). 41. Верховскій (Латвія). 42. Е. В. Княгиня Вѣра Константиновна (Германія). 43. Черненіовскій (Люксембургъ). 44. Илляшевичъ (Франція). 45. Нагибинъ (Франція). 46. Яремчукъ (Франція). 47. Гусевъ (Франція). 48. Анроленко (Алжиръ). 49. Рождественскій (Чехія). 50. Штундеръ (Франція).

Всѣ книги разосланы конторой журнала 20-го января.

Предсѣдатель Лотерейной Комиссіи ген.-маіоръ Чекотовскій.

Члены комиссіи полк. Мацылевъ, лейтенанты И. Стеблинъ-Каменскій и Крапивинъ и поручикъ Ивицкій.

УР. ФРАНЦ. ЯЗ. даетъ у себя препод. Моск. гимн., дипл. въ Петр. и Парижѣ, долгол. опытъ и рефер. 5 фр. часъ.
12, rue de l'Abreuvoir (18), 2-e ét. gauche. M-ro Lamark.
Здѣсь же серьезная **ХИРОМАНТКА,** 10 фр.

СТОЛЯРНАЯ И МЕБЕЛЬНАЯ
мастерская **Омирога.** Инсталяц. магаз., витр., баровъ. Фабрикац. меб. и магаз. гот. мебели
6, rue Folle-Méricourt. Paris. Tél.: Roq. 89-86.

1-3 солн. уютно меб. комн., ван., ц. от., 300 фр. Кофе, завтракъ, по желанію
Mme Bouman. 4-й эт. налѣво, лифтъ,
23, rue de Morrillon, M-ro Convention.
Конс. не безп.

ЭЛЕКТРИЧ., водопров. и малярн. работы исполняю дешево и быстро
N. Apraxine, 8 villa Robert Lindet (15). Tél. Ség. 06-99.

Занимаюсь и гуляю съ дѣтьми дошкольнаго возраста По желан. англ. яз., завтракъ, чай Любовн. и вним. отн. Перегов. ежедн. 12-8 час веч.
Mme Bouman 23, rue Morillon, Paris (15).

Въ русской семьѣ даются и отпускаются на домъ отличные обѣды и завтраки, приготовленные исключительно на сливочномъ маслѣ. 9 франковъ.
19, rue de l'Yvette, 16e. métro Jasmin.

ДОМАШНІЕ ОБѢДЫ
6 фр. 50 с., три блюда съ хлѣбомъ, на слив. маслѣ. Съ 1 часа дня до 8 ч. вечера.
Г-жа Федорова
14. rue Chaptal (Paris 9). Métro Pigalle, Blanche, St. Georges.

ОТЗЫВЫ

Больныхъ о „Калефлюидѣ“

(Изъ нѣсколькихъ тысячъ отзывовъ)

Жена Генерала КАЗАНОВИЧА предсѣдателя гл. Правленія участниковъ перваго Кубанскаго похода въ Сербіи пишетъ: «5 лѣтъ тому назадъ я стала плохо видѣсь на лѣвый глазъ, появились сильныя боли въ глазу и въ вискахъ, краснота и самый глазъ погускнѣлъ я не могла читать и работать, лежать на лѣвой сторонѣ головы. Въ глазной клиникѣ, на основаніи ренгеновскаго снимка, мнѣ сказали, что у меня въ головѣ опухоль, которая давитъ на глазной нервъ, что грозитъ слѣпотой А извѣстный окулистъ въ Сербіи д-ръ Трпковичъ прямо заявилъ, что я ослѣпну черезъ 6-8 мѣсяцевъ и что такая слѣпота неизлѣчима, т. к. атрофируется глазной нервъ. Этотъ діагнозъ привелъ меня въ ужасное состояніе. Чтобы подбодриться и УКРѢПИТЬ нервы мнѣ посовѣтовали принимать КАЛЕФЛЮИДЪ. Послѣ перваго флакона, я не только вообще почувствовала себя лучше, но съ удивленіемъ и радостью замѣтила, что и глазъ мой поправляется, а послѣ 3 флаконовъ прошла краснота, боли, и я могла работать, какъ прежде. Но нѣкоторая слабость этого глаза осталась, и я всѣ эти годы проходила курсъ лѣченія КАЛЕФЛЮИДОМЪ и мои глаза поправились. За эти 5 лѣтъ я многимъ рекомендовала КАЛЕФЛЮИДЪ и всѣ были очень благодарны».

Ольга Казановичъ. Бѣлградъ. 3. 1. 1934.

КАЛЕФЛЮИДЪ засл. 5 высш. наградъ на выставкахъ Европ. Госуд. и продается въ больш. аптекахъ всего міра, гдѣ нѣтъ туда — высыл. налож. платеж. Безплатно — требуйте у насъ брошюру «Причины и лѣченіе болѣзней», съ аттест. профессоровъ и врачей міра. Laboratoire « KALEFLUID », 66, Boulevard Exelmans (villa N° 3) — Bureau 9. Paris (16).

Югославія: М. Марковичъ, ул. Краля Милана 15. Бѣлградъ. **Румынія:** Татарскій Str. Isvor 43. Bucarest 6. **Бельгія.** Аптека. Gouchman, 6, Av. Oskar Goidsenhoven, Uccle Bruxelles.

Чехословакія: Tchintchikoff, Legerova 72. Prague 12.

Манчжуго: — Харбинъ, Грузинская № 10, Мюллеръ.

Литва. Ковно. Пров. Бурштейнъ. Gedémino G-vé 23.

Mme JABAMIAN, извѣстн. во всемъ мірѣ своимъ гаданіемъ, согласно древн. рит. Tarot. Bohémien. Предск. дат. Консульт. также письм. Сеансы отъ 15 фр. Ежедн. отъ 11 до 7 ч. веч. **10, Pl. Clichy,** 3 эт.

TAILLEUR POUR DAMES

ÉMILE CHRAPEK

COUTURE, ROBES, MANTEAUX

3, Place de la Madeleine — Paris (8e)

Téléphone : Anjou 49-13

Cabinet Dentaire

BANCAUD - BOGOEFF

Soins et Prothèses — Travail soigné

Prix modérés

On parle Russe

150, rue du Théatre, 150-Paris

Métro Commerce et Cambronne

Д-ръ СПЕЦІАЛИСТЪ (Парижск. ун.)

17, rue Réaumur. Métro: Arts et Métiers,

Réaumur Sébast., Républ.

ВЕНЕР. (муж. и жен.). **СИФ., ТРИП., КОЖ.,** полов. слаб. и посл. онанизма. Нов. мет. леч. **ЭЛЕКТР.** Анал. крови, мочи и пр. Усл. общед.

Можно и за счетъ Assurances Sociales.

Еж. 9 ч. у.-1 ч. д. и 4-8,30 ч. в., воскр. 9-1 ч.

Tél. Arch. 54-27.

Русская Кондитерская „ЖЮЛЬЕНЪ“

Быв. мастеръ Фанкони и Либмана въ Одессѣ

25, rue Bosquet, 25 dans la cour à droite. Paris (7)

Métro Ecole-Militaire. Tél.: Ség. 68-27

Приним. заказы на всѣ кондитер. издѣлія.

Banque Industrielle du Centre

85, rue de Richelieu. 85, Paris (2). Tél.: Louvre 09-11, Centr. 35-67.

Старѣйшій банкъ во Франціи **ПО ПЕРЕВОДУ ДЕНЕГЪ ВЪ РОССІЮ ВЪ ЛЮБОЙ ВАЛЮТѢ,** равно **продовольствен. посылки,** съ выдач. получателю безъ доплаты, **ПЕРЕВОДЫ И ЧЕКИ НА «ТОРГСИНЪ». Продажа билетовъ ФРАНЦУЗСКОЙ НАЦІОНАЛЬНОЙ ЛОТЕРЕИ.** Цѣна билета 100 франк. и 5 фр. почтовые расходы Продаются также четверти и десятыя части билета. Розыгрышъ до марта 1934 г. — **ПОКУПКА РУССКИХЪ БУМАГЪ, ДѢЛАЙТЕ СБЕРЕЖЕНІЯ,** покупая гарантированныя Франц. Правительствомъ ВЫИГРЫШНЫЯ (съ процентами) облигаціи.

« CREDIT NATIONAL », « CRÉDIT FONCIER », « VILLE DE PARIS ».

ВЫИГРЫШИ 1.000.000, 500.000, 100.000, 50 000 ФР. и ДР. ЕЖЕМѢСЯЧНО.

Ссуды до 80% ст. Проспектъ высылается по первому требованію; корресп. по-русски.

IMPRIMERIE «PASCAL». 13. RUE PASCAL. PARIS.

LE GÉRANT : J. BERRODIER

Prix: 3 frs en France

4 frs à l'Etranger

6-й годъ
№ 121

ЧАСОВОЙ

15 Февраля
1934 г.

ОРГАНЪ СВЯЗИ РУССКАГО ВОИНСТВА ЗА РУБЕЖОМЪ
Редакторъ-Издатель В. В. ОРѢХОВЪ.
«LA SENTINELLE» Boîte Postale N° 21 Asnières (Seine) • Bi-mensuelle

ЕРМАКЪ ТИМОФЕЕВИЧЪ

(Къ 350-лѣтію основанія Сибирскаго Казачьяго Войска).

Двухнедѣльный журналъ:
Органъ связи русскаго воинства зарубежомъ.
Редакторъ - Издатель
В. В. ОРѢХОВЪ.

ЧАСОВОЙ

Редакція: 29, rue du Colisée. Paris (8).
Tél.: Elysées 07-55.
Пріемъ отъ 11 до 1 часу дня.

Редакторъ Военно-Морского Отдѣла
С. К. ТЕРЕЩЕНКО.

Редакторъ Литературнаго Отдѣла
Евгеній ТАРУССКІЙ.

№ 121 ОГЛАВЛЕНІЕ № 121

	Стр.
Мысли бѣлогвардейца	3
Ген. Ниссель о Красной Арміи	5
Сибирскіе казаки. П. Н. Красновъ	6
Съ народомъ или противъ него. А. Соболевъ	13
Опасная мечта. С. Л. Войцеховскій	15
Фантазіи Ворошилова. В. Левитскій	16
Безчестная реклама большевиковъ	17
Эвакуація Новороссіи. Ген. Шиллингъ	18
Прошлое Буденнаго. Г. Гоштовтъ	22
Сибирское Казачье Войско. А. Васильевъ	24
Книжная полка	26
Русскіе въ Манчжуріи и японцы. Б. Суворинъ	27
Георгіевскій праздникъ въ Харбинѣ. Л. Жаровъ	29
Хроника	30

ОТЪ РЕДАКЦИИ

Съ чувствомъ искренней печали русскіе люди во Франціи пережили вмѣстѣ съ французскими патріотами тяжкіе для Франціи дни 6 и 7 февраля.

Не наше дѣло заниматься ихъ оцѣнкой и критикой дѣйствій тѣхъ или иныхъ политическихъ партій, но мы не можемъ не напомнить еще разъ нашимъ друзьямъ французамъ о звѣриномъ ликѣ коммунистической партіи, показавшей себя еще разъ въ рядѣ подлыхъ и вандальскихъ актовъ разгромѣ магазиновъ, кафе, поджогѣ кіосковъ и т. д. Къ счастью, почти всѣ національныя франц. газеты должнымъ образомъ оцѣнили провокацію и грабежи агентовъ III Интернаціонала.

Французскимъ же патріотамъ мы выражаемъ наше искреннее сочувствіе въ постигшемъ ихъ національномъ траурѣ и отъ души желаемъ скорѣйшаго возстановленія твердой и авторитетной власти и порядка, которымъ по заслугамъ всегда славился Парижъ.

6-й годъ **ЧАСОВОЙ** Изданія

ВО ФРАНЦІИ:		ЗА ГРАНИЦЕЙ:	
На 3 мѣс.	15 фр.		20 фр.
„ 6 мѣс.	30 фр.		40 фр.
Годовая	60 фр.		80 фр.
Цѣна отд. №-ра	3 фр.		4 фр.

Примѣчаніе: Для Болгаріи — французскій тарифъ.

Подписка принимается чеками, переводами и заказными письмами.

Адресъ для почтовой корреспонденціи:

«LA SENTINELLE»
Boîte Postale N° 21 Asnières (Seine)

Отъ издательства

Подписчики «Часового», участвовавшіе въ билетѣ Французской Національной Лотереи (6-го тиража) **К 01.269**, выиграли 200 франковъ, на каковую сумму пріобрѣтены два билета 7-го тиража: **L. 088.869** и **S. 099.365**, въ розыгрышѣ каковыхъ въ 1/20 долѣ участники вышеозначеннаго билета и примутъ.

Контора, въ отвѣтъ на нѣкоторые запросы разъясняетъ:

1) всѣ подписчики участвовали въ 1/20 долѣ **только** одного билета (4, 5 или 6 тиражей);

2) премія эта давалась **исключительно** подписчикамъ, подписавшимся черезъ Контору журнала непосредственно;

3) съ 15-го февраля указанная премія прекращается.

Мысли бѣлогвардейца

XL. ВЫШЕ СЕРДЦА!

Черезъ опасныя моря корабль не можетъ идти безъ кормчаго и руководства.

Ренанъ.

Подъ послѣднимъ докладомъ ген. А. И. Деникина **теоретически** можетъ подписаться каждый русскій патріотъ. Однако, будемъ говорить откровенно: въ области внѣшней политики онъ не далъ никакихъ **практическихъ** рецептовъ. Другое дѣло — легко-ли это сдѣлать сейчасъ, въ той сумбурной обстановкѣ міровой деморализаціи и неопредѣленности, которая врядъ-ли даже могла открыть горизонты людямъ съ пророческими способностями.

Въ частности, намъ совершенно непонятно, какъ это, въ случаѣ иностраннаго вторженія красная армія сможетъ **сначала** сбросить власть большевиковъ, а потомъ обратить свои штыки противъ внѣшняго врага.

Вернемся здѣсь къ письмамъ «краснаго командира». Въ своемъ четвертомъ письмѣ (№ 108 «Часовой») красный командиръ пишетъ: **«Если уже допустить мысль объ интервенціи, мы бы предпочли интервенцію нѣмецкую. Врагъ (если они будутъ врагами), дѣйствующій прямо, цѣли преслѣдующій опредѣленныя, словъ цвѣтистыхъ не говорящій и ужъ если договариваться съ нимъ, то твердо знаешь, что слово штаба рейхсвера не подвергнется парламентской обработкѣ и «измѣненію въ силу сложившейся обстановки».**

Итакъ, даже тамъ въ Россіи понимаютъ, что съ иностранными оккупантами надо будетъ въ какой-то степени **договариваться.** Читатели, внимательно читавшіе «письма краснаго командира», не смогли не замѣтить большого сходства ряда его положеній съ мыслями генерала А. И. Деникина. И все-таки, «красный командиръ» нашелъ въ себѣ силы, несмотря на свое отталкиваніе отъ иностранцевъ и недовѣріе къ нимъ, признать, что они **всѣ** находятся въ такомъ состояніи, что **«всѣ у насъ на одну мѣрку: Кутеповъ, Буденный, Вейганъ, Чемберленъ, Миллеръ, Деникинъ, Керенскій. За любымъ пойдемъ если будетъ вѣра въ то, что онъ идетъ съ силой и съ.... хлѣбомъ»** (см. № 94 «Часовой»).

Еще ранѣе А. Соболевъ, много лѣтъ прожившій въ совѣтской Россіи и занимавшій высоко отвѣтственные посты, призналъ, что настроеніе подсовѣтскихъ людей таково, что они готовы призвать **«хоть китайцевъ».**

Въ 1933 году редакція получила подлинное письмо изъ Владивостока, гдѣ имѣлись слѣдующія строки: **«пусть это подло въ отношеніи Россіи, но мы готовы цѣловать сапоги японскимъ солдатамъ, лишь бы исчезъ красный кошмаръ, убивающій въ насъ самое желаніе жизни».**

Подобное настроеніе подсовѣтскихъ людей подтверждается и разсказами побывавшихъ тамъ иностранцевъ и самими же.... «Послѣдними Новостями» въ фельетонахъ Е. Кусковой.

Печатаемая нами въ этомъ номерѣ статья А. Соболева вполнѣ характеризуетъ наше рѣзко отрицательное отношеніе къ выступленію П. Н. Милюкова, забывшаго, что сейчасъ не существуетъ ни Россіи, ни русскаго правительства, ни русской арміи, что, наконецъ, даже достоинство русскихъ подсовѣтскихъ людей убито ежедневнымъ страхомъ смерти и подлинной звѣриной борьбой за корку эрзацъ-хлѣба и кусокъ ржавой селедки.

Вотъ почему намъ кажется, что искренній своей убѣжденностью и патріотизмомъ призывъ ген. Деникина къ красной арміи не можетъ имѣть никакого результата. Увы!

***

Другое дѣло — тѣ положенія ген. А. И. Деникина, которыя относятся непосредственно къ эмиграціи. Онѣ въ полной мѣрѣ совпадаютъ съ таковыми же «Часового».

Первое — необходимость **усиленія борьбы съ большевиками** и рѣшительный пересмотръ тактическихъ пріемовъ этой борьбы. Это не только наше мнѣніе: редакція получила уже десятки писемъ на эту тему отъ людей, вѣрящихъ въ **возможность** реальной борьбы и живущихъ этими мыслями, ибо какъ ни неприглядна и ни сложна нынѣшняя обстановка, мы считаемъ, что въ этой области можно и должно добиться многаго....

Второе — «о необходимости прекратить ссоры, распри, несогласія въ эмигрантской средѣ», мы пишемъ уже больше года. И въ первую очередь надо установить согласіе въ военной средѣ. Мы печатаемъ въ этомъ номерѣ отчетъ о собраніи георгіевскихъ кавалеровъ и офицеровъ ген. штаба въ Харбинѣ и отъ всего сердца привѣтствуемъ мудрый починъ начальниковъ Р.О.В. Союза и Корпуса И. А. и Ф.

Мы уже писали, что рядовое офицерство, не понимаетъ, почему въ извѣстныхъ случаяхъ не могутъ сговориться, не нарушая своей самостоятельности, наши военныя и морскія организаціи.

Меня спросятъ, въ какихъ же вопросахъ?... Да, хотя бы въ первую очередь — въ отношеніи демонстрированія своего согласія, несмотря на нѣкоторую разницу во взглядахъ на будущее, по основному для всѣхъ насъ вопросу: **борьбѣ съ большевиками.** Какъ уже писалъ «красный командиръ», это произвело бы сильное впечатлѣніе на **внутрироссійскія національныя силы,** уже знающія о грустныхъ разладахъ въ эмиграціи.

И не послужило ли бы такое согласіе въ военной средѣ толчкомъ къ дальнѣйшему объединенію національной эмиграціи?... Не явилось ли бы оно

лучшимъ примѣромъ для молодыхъ организацій, въ концѣ концовъ преслѣдующихъ одинаковыя цѣли, и, подобно старшимъ, расточающихъ свои силы во взаимныхъ пререканіяхъ и полемикѣ?...

Для этого нужно только одно — забыть старые счеты, въ нѣкоторыхъ случаяхъ поступиться личными самолюбіями и... имѣть мужество протянуть другъ другу руки.

Не можетъ быть, — мы не допускаемъ этой мысли, — чтобы старые, заслуженные генералы не нашли общаго языка въ томъ дѣлѣ, которому мы всѣ одинаково служимъ, и по сравненію съ которымъ всѣ наши оговорки и несогласія просто ничтожны.

***

Я иду дальше. Въ газетѣ «Возрожденіе» Ю. Семеновъ въ статьѣ «Судъ идетъ» правильно поставилъ вопросъ о необходимости присмотрѣться къ такъ называемымъ «самостійникамъ». Я не говорю въ данномъ случаѣ о «сговорѣ». Но надо пересмотрѣть нѣкоторые вопросы. Надо вспомнить, что за 16 лѣтъ владычества большевиковъ въ Россіи пробудились мѣстные національнизмы. О нихъ въ одномъ изъ ближайшихъ номеровъ «Часового» подробно разскажетъ А. Соболевъ. Не лишнее будетъ здѣсь вспомнить опять четвертое письмо краснаго командира».

— **« Я не знаю»,** пишетъ онъ, **«ни одного человѣка, представляющаго себѣ будущую Россію шовинистически - великорусской державой. Самая широкая федерація: республики ли, генералъ-губернаторства, «вице-королевства»... подъ строжайшимъ контролемъ единой россійской власти. Это сдѣлали не большевики, а сама жизнь. Да и что еще нужно Россіи, если въ Тифлисѣ будетъ сидѣть имперскій генералъ-губернаторъ, а при немъ грузинскіе министры. Вѣдь самое главное — армія, финансы, транспортъ, иностранныя дѣла будутъ въ рукахъ всероссійской власти».** .....

Нельзя забывать, что есть самостійники и «самостійники». У насъ наложено какое-то табу на возможности всякихъ переговоровъ.

Я не имѣю намѣренія оправдывать дѣйствія хотя бы гетмана П. Скоропадскаго, но почти никогда въ эмигрантской печати я не встрѣчалъ правильной оцѣнки той несомнѣнно положительной роли, которую онъ сыгралъ въ дѣлѣ спасенія многихъ русскихъ жизней въ 1918 году.

Отъ правильной информаціи до «сговора» (въ той или иной формѣ) очень далеко, но также вѣрно и то, что безъ нашего желанія присмотрѣться къ тому, что собой представляютъ русскія окраины въ данный моментъ, мы будемъ очень далеки отъ реальныхъ возможностей.

***

Русская эмиграція глубоко взволнована въ предвидѣніи уже близкихъ событій. На западѣ и на востокѣ бывшей Россійской Имперіи нависли тучи. Внутри ея — страшное, недоступное нашему пониманію кладбища, на которомъ словно похоронены русская честь, русское достоинство, русская правда.

Но вѣрьте въ Россію!... Мы и на кладбищѣ видимъ жизнь. Россія еще живетъ, она воскреснетъ. И снова въ грозномъ величіи своемъ созданная русскими руками, возродится Имперія одной шестой части міра.

Поможемъ же этому!...

Дружнымъ согласіемъ, пробужденіемъ вѣры и воли къ борьбѣ, возстановленіемъ взаимнаго довѣрія.

Умѣренностью въ словахъ, несократимостью въ дѣлѣ.

Твердостью въ борьбѣ, мудростью и сговорчивостью въ политикѣ.

Сознаемъ, что **врагъ всегда одинъ,** союзниками же могутъ быть и вчерашніе противники.

***

Въ кабинетѣ генерала Гуро я читалъ вдѣланный въ рамку изъ осколковъ снаряда его знаменитый приказъ войскамъ 4-ой французской арміи. Онъ кончается словами: «Солдаты! Выше сердца!»

«Выше сердца, русскіе люди!»... Побѣдимъ въ себѣ малодушіе, вялость, побѣдимъ эмигрантскіе будни и вспомнимъ о Россіи, для которой лишній день нашего бездѣйствія тягостенъ и преступенъ.

В. Орѣховъ.

БРЮССЕЛЬ.

28 января, — четвертую годовщину похищенія ген. Кутепова большевиками, Бельгійскій Отдѣлъ Союза Галлиполійцевъ отмѣтилъ панихидой, отслуженной Архіепископомъ Александромъ въ церкви Св. Николая Чудотворца, бывшей посольской. Присутствовали Галлиполійцы, члены Р. О. В. С. и много прихожанъ храма, явившихся почтить память незабвеннаго А. П. Кутепова.

Днемъ, въ Институтѣ Военныхъ Знаній состоялись два доклада, посвященныхъ ген. Кутепову.

Собраніе было открыто предсѣдателемъ Отдѣла Галлиполійцевъ, полк. Левашевымъ, который въ краткомъ словѣ призывалъ слушателей продолжать сборъ пожертвованій въ «Фондъ Спасенія Родины», пополненіе коего явится лучшимъ свидѣтельствомъ памяти о ген. Кутеповѣ, этотъ фондъ создавшимъ.

Первымъ докладчикомъ выступилъ Лейбъ-Гвардіи Семеновскаго полка ген.-маіоръ В. С. Минихъ, по дѣлившійся съ аудиторіей своими личными воспоминаніями объ А. П. Кутеповѣ, какъ объ офицерѣ, «лучшемъ изъ лучшихъ».

Второй докладчикъ, — Я. Н. Репнинскій, познакомилъ аудиторію съ дѣятельностью ген. Кутепова въ Добровольческой арміи и въ Крыму. Болѣе подробно остановился на его трудахъ по возрожденію Арміи въ Галлиполи, подчеркнувъ значеніе Союза Галлиполійцевъ, — какъ своего рода рыцарскаго ордена, въ которомъ первымъ рыцаремъ безъ страха и упрека былъ А. П. Кутеповъ. Затѣмъ перелъ слушателями прошли эпизоды пребыванія ген. Кутепова въ Болгаріи, Сербіи и, наконецъ, въ Парижѣ, гдѣ А. П. Кутеповъ велъ особую работу по связи съ тѣми русскими людьми, которые въ СССР. ведутъ интенсивную работу противъ коммунистическаго режима.

Завѣты ген. А. П. Кутепова продолжаютъ жить въ средѣ его соратниковъ.

Нѣсколько мыслей о Красной Арміи

ГЕНЕРАЛЪ А. НИССЕЛЬ. (Членъ Высш. Воен. Совѣта Республики).

Время отъ времени — и по моему слишкомъ часто— слышатся голоса о возможности возрожденія стариннаго франко-русскаго союза, въ которомъ мы, французы, будемъ идти рука объ руку съ красной арміей въ случаѣ возможнаго конфликта съ Германіей, окончательно расправившейся у себя дома съ марксизмомъ. Но мы не должны ни на минуту забывать, что на практикѣ Московское правительство сливается съ Исполкомомъ Третьяго Интернаціонала, а послѣдній проповѣдуетъ и подготовляетъ, по мѣрѣ своихъ силъ и возможностей, міровую революцію. А посему будетъ и своевременно, и полезно, чтобы освѣтить значеніе и полезность для Франціи подобнаго союза, взглянуть на составъ, организацію и руководящую идею Красной Арміи.

Вскорѣ послѣ захвата власти, большевистская партія, ставъ лицомъ къ лицу съ фактомъ разложенія старой арміи и съ необходимостью вести гражданскую войну, рѣшила создать изъ своихъ приверженцевъ, путемъ добровольной записи, «Красную Армію». Но части, сколоченныя этимъ способомъ, оказались недостаточными, и Троцкій, назначенный въ началѣ апрѣля 1918 года Народнымъ Комиссаромъ по военнымъ дѣламъ, былъ вынужденъ прибѣгнуть къ инымъ методамъ организаціи воинской силы.

Для созданія кадровъ онъ привлекъ въ широкой степени, и зачастую путемъ принужденія, офицеровъ старой арміи, а на политическихъ комиссаровъ, избранныхъ изъ партійной среды, была возложена миссія наблюдать за благонадежностью этихъ офицеровъ. Координированная работа этихъ двухъ элементовъ, а равно подчеркнутая централизація командованія должны были возстановить исчезнувшую дисциплину. Для того, чтобы имѣть живую силу, пришлось вернуться къ обязательной повинности для всѣхъ рабочихъ и крестьянъ отъ 18 до 40 лѣтъ. Несмотря на сотни тысячъ дезертировъ, армія эта все же вышла побѣдительницей изъ гражданской войны.

Начиная съ 1923 года, была приступлено къ прогрессивному переформированію части дивизій въ «территоріальныя дивизіи», т. е. въ милицію, и въ настоящее время число послѣднихъ превышаетъ число линейныхъ дивизій. Пока крестьяне не могли особенно жаловаться на новый режимъ, красная армія оставалась вѣрнымъ и послушнымъ орудіемъ въ рукахъ правительства. Но сегодня, послѣ соціализаціи земли, недовольство крестьянской массы — пусть и скрытое — явленіе реальное, несмотря на всѣ старанія воспитать ее политически въ коммунистическомъ духѣ за время прохожденія призванными возрастами военной службы. Чтобы бороться съ этими враждебными коммунизму настроеніями, пришлось придать арміи спеціальную аппаратуру, создать цѣлый аппаратъ надзора, коммунистическія ячейки въ каждой части, придавать послѣднимъ политическихъ инструкторовъ изъ членовъ партіи и т. д. Помимо этого, Г. П. У., т. е. политическая полиція, имѣетъ въ своемъ составѣ военную секцію, наблюдающую за благонадежностью арміи, и располагаетъ своими собственными воинскими частями, численность коихъ достигаетъ по меньшей мѣрѣ 50.000. Части эти состоятъ исключительно изъ партійцевъ или комсомольцевъ, прекрасно обучены, экипированы и дисциплинированы. Прибавимъ къ этому 10000 человѣкъ пограничной стражи и 60 тысячъ человѣкъ конвойныхъ командъ.

Нигдѣ командованіе такъ не централизовано, какъ въ Красной Арміи. Ворошиловъ, комиссаръ народной обороны, руководитъ сразу и арміей, и авіаціей, и флотомъ, онъ же является верховнымъ руководителемъ Комсомола и общей организаціи военной подготовки массъ — Оссоавіахима. Наконецъ, онъ же предсѣдательствуетъ въ Революціонномъ Военномъ Совѣтѣ и является членомъ Политическаго Бюро. Подъ его начальствомъ, политическій отдѣлъ вооруженныхъ силъ служитъ органомъ связи между верховнымъ командованіемъ и Исполкомомъ коммунистической партіи и наблюдаетъ за политическимъ воспитаніемъ красноармейцевъ. Во время войны этотъ же Отдѣлъ будетъ заниматься политической «подготовкой» населенія на театрѣ военныхъ дѣйствій.

Красная армія рабочихъ и крестьянъ — Рабоче-Крестьянская красная армія — прежде всего армія классовая. Всѣ лица, принадлежащія къ бывшимъ правящимъ или имущимъ класамъ, лишены права носить оружіе. Между призванными дѣлается отборъ и увеличивается процентъ городскихъ рабочихъ. Послѣднихъ теперь 58%, противъ 30% крестьянъ и 12% совѣтскихъ служащихъ. Спеціальные роды оружія (авіація,, моторизованныя части, броневики и бронепоѣзда(составлены почти исключительно изъ коммунистовъ. При производствахъ, при посылкахъ въ военныя школы, въ первую очередь обращается вниманіе на политическія убѣжденія.

Все это опезпечиваетъ соблюденіе дисциплины въ мирное время, но указанная пропорція не можетъ быть сохранена въ случаѣ мобилизаціи. На настроенія крестьянства остаются неизвѣстными. И дѣйствительно, во время китайскихъ осложненій, ближайшія «территоріальныя дивизіи» не были мобилизованы, но изъ Европы были присланы линейныя дивизіи, и составляющія Дальне-Восточную Красную Армію.

ГЕНЕРАЛЪ А. НИССЕЛЬ.

(Окончаніе на стр. 17-й).

Сибирскіе казаки

П. Н. КРАСНОВЪ.

Триста пятьдесятъ одинъ годъ тому назадъ, небольшая дружина Ермака разбила полчища Сибирскаго хана Кучума и поклонилась Московскому Царю Ивану IV Васильевичу Сибирскимъ Царствомъ. Началось завоеваніе сѣверной половины громаднаго Азіатскаго материка.

Когда вдумаешься въ это событіе — какъ много поучительнаго находишь въ немъ — даже и для настоящаго небывало тяжелаго времени. Дружина Ермака — въ ней и тысячи человѣкъ не было — разобрать по нынѣшнему: — конный полкъ, — пѣхотный батальонъ — песчинка среди моря-окіяна Сибирскихъ степей, лѣсовъ, горныхъ кряжей, болотной тундры, среди милліоновъ бродячихъ, полуосѣдлыхъ инородцевъ. Пришли — сражались «огненнымъ» боемъ, палили изъ пищалей и рушницъ, атаковали на коняхъ, рубились сабельнымъ боемъ. Были окружены, застигнуты врасплохъ, прижаты къ крутымъ отвѣснымъ берегамъ Иртыша — и всѣ погибли...

Не такъ ли было и съ другимъ Сибирскимъ казакомъ, Лавромъ Георгіевичемъ Корниловымъ, и съ начатымъ имъ дѣломъ?.. Тоже — песчинка добровольцевъ среди моря-окіяна разбушевавшейся, распропагандированной большевиками озвѣрѣлой солдатни—и таже припертость—только не къ Иртышу, но къ Черному морю, гибель вождя и вынужденный уходъ изъ Россіи.

Дѣло Ермака — сѣмена, брошенныя въ землю — «аще не умретъ — не оживетъ». Прошли года —сѣмя ожило, дало ростки и пышною нивою покрыло Сибирскія степи. По всей Сибири стали деревянные срубы-городки — крѣпости старорусскія. «Пѣше и конно, стружно и лыжно» начали нести свою службу по защитѣ, развѣдкѣ и завоеванію новыхъ земель Сибирскіе казаки. И вотъ пошли и пошли — на востокъ, откуда солнышко восходитъ, на сѣверъ, гдѣ страннымъ свѣтомъ сполохъ играетъ, куда манитъ таинственное сѣверное сіяніе. Сибирскіе казаки Атласовъ, Стадухинъ, Козыревскій съ такими-же малыми силами, какъ и Ермакъ, дошли до края земли, до Камчатки, и привели ее къ повиновенію Русскому Царю, наложили дань-ясакъ на народы, посадили воеводъ, поставили городки-крѣпости...

... «Сибирь Царю покорена!.. — И мы не праздно въ мірѣ жили»...

Сибирскіе казаки?.. Особый народъ?.. Племя?.. Нѣтъ, сильные духомъ и волею — Русскіе!.. Они собирались отовсюду, какъ «съ бору, да съ сосенки» была набрана удалая Ермакова дружина. Въ ней — Ермакъ — Ермолай Тимофеевичъ, о происхожденіи котораго споритъ Донъ съ Новгородомъ, въ ней Иванъ Кольцо — происхожденія какъ будто-бы средне-русскаго, въ ней Мещеряковъ, не изъ татаръ-ли? Въ Сибирскомъ войскѣ что ни фамилія — то цѣлая исторія. Есть старые сибиряки, предки которыхъ, быть можетъ,

Государь Императоръ и Наслѣдникъ Цесаревичъ (Атаманъ всѣхъ Казачьихъ войскъ) въ формѣ Л. Гв. Сводно-Казачьяго полка.

и самого Ермака помнили — Потанины, Катанаевы, Волковы, Первушины, Корниловы, есть тѣ, кто въ Екатерининскія и Александровскія времена солдатами пришли «на линію», да на ней и остались — «писаны были въ казаки» — Порохи и Запѣваловы, Солдатовы и Ружейниковы, Осиповы и Калачовы, есть и выходцы изъ туземцевъ — Калмыковы и Бурятовы, есть и совсѣмъ новый молодой народъ, кого толкнули къ сибирскимъ казакамъ — случай, судьба или желаніе приключеній, боевой охотничьей жизни въ пустыняхъ Средней Азіи — Анненковы, Артифексовы, Калитины, Раддацы, Борисевичи, вписавшіе въ исторію Сибирскаго казачества свои страницы.

Когда въ Средне-Азіатской пустынѣ соберутся Сибирскіе казаки и запоютъ свою пѣснюгимнъ: —

— «Мы давно сжились съ степями,
И давно привыкли къ нимъ,
Передъ дикими ордами —
Мы не въ первый разъ стоимъ»...

Точно горный вѣтеръ Иртышскихъ каменныхъ ущелій реветъ и свищетъ, несясь изъ далекихъ, дальнихъ Сибирскихъ дебрей и вѣетъ неукротимой, лютой, страшной, какою-то первобытной силою духа.

***

Что отличало Сибирскаго казака отъ казаковъ другихъ казачьихъ войскъ, отъ русскаго че-

1913 Г. КУЛЬДЖА. Сотня 2-го Сибирскаго Каз. полка

ловѣка-обывателя?.. Какъ часто и, особенно, въ послѣднюю войну, а еще того болѣе въ годы нашего величайшаго несчастія приходилось и приходится слышать: — «это невозможно»...

Сибирскій казакъ такого слова не зналъ.

По существу — съ пятью стами человѣкъ пойти за Каменный поясъ, за Уральскій хребетъ, въ зеленыя степи воевать съ ханомъ Кучумомъ — это, конечно, — невозможно!.. А вотъ — пошли и завоевали.

И куда ни приходили бы Сибирскіе казаки — имъ все было — возможно. Потому то такъ и цѣнили ихъ ученые естествоиспытатели и путешественники, потому-то свое невозможное путешествіе въ центръ Монголіи и въ Тибетъ къ священнымъ городамъ и монастырямъ Буддійскихъ ламъ Пржевальскій дѣлалъ съ Сибирскими казаками и его послѣдователи — Роборовскій и Козловъ колесили по дебрямъ и пустынямъ тоже съ Сибирскими казаками, и сибирскіе казаки сопровождали ученаго нѣмца Мензбира при его попыткахъ подняться на высочайшую гору Алатаускаго хребта — Хан-тен-гри.

Съ Корниловымъ они ходили на аШмиръ. Лед ники Куэнь-Луня и Тянь-Шаня изслѣдовали Сибирскіе казаки.

Въ концѣ сентября 1875-го года въ крѣпости Андижанѣ скопилось до шестидесяти тысячъ Коканцевъ. У Скобелева — 1-ая, 2-ая и 4-ая сотни 1-го Сибирскаго полка, полусотня Оренбуржцевъ, одно орудіе и ракетный станокъ. Атаковать, логически разсуждая, — невозможно. Но тутъ — Скобелевъ и Сибирскіе казаки — двѣ силы, два духа, не признающіе этого слова. Спѣшенные казаки взяли одинъ за другимъ пять завалов, захватили орудіе и въ 60-ти шагахъ отъ противника разобрали послѣдній завалъ и 1-го октября 1875 года взяли штурмомъ Андижанъ.

17-го мая 1904-го года головная сотня Сибирской казачьей дивизіи генерала Самсонова двигалась вдоль желѣзной дороги отъ Ляояна къ Вафангоу. Дозорные увидали по ту сторону высокой насыпи 2 эскадрона японцевъ, изготовившихся для атаки. Сотня въ колоннѣ по три проскочила сквозь віадукъ, часть казаковъ безпорядочной толпою перелѣзла черезъ насыпь. Атаковать построенныхъ и готовыхъ къ бою японцевъ въ два раза болѣе многочисленныхъ — невозможно?!. — «Съ Богомъ!.. Шашки, пики къ бою!..»... Атаковали, порубили, прогнали и въ плѣнъ забрали... Сибирскіе казаки!.. Кто не помнитъ лубочной картины извѣстнаго художника академика Н. С. Самокиша: — «Сибирскіе казаки подъ Вафангоу»... Желто-коричневыя рубахи, алый лампасъ на темно-зеленыхъ шароварахъ, коренастые гнѣдые кони скачутъ навстрѣчу японцамъ въ черныхъ мундирахъ и фуражкахъ съ желтымъ околышемъ?

Въ книгѣ Е. В. Масловскаго: — «Міровая война на Кавказскомъ фронтѣ», на стр. 122 читаемъ: — «... казаки-же Сибирской бригады, произведя обходъ, нанесли быстрый ударъ съ сѣверо-западной стороны и конной атакой овладѣли Ардаганомъ. Атака была произведена утромъ 22-го декабря (1914-го года). Турки въ безпорядкѣ бѣжали черезъ Яланузъ — гамскій перевалъ, оставивъ сибирякамъ много плѣнныхъ и два орудія»...

Это былъ 1-й Сибирскій казачій Ермака Тимоѳѣева полкъ подъ командой полковника Раддаца. Казаки на разсвѣтѣ вышли къ Ардагану. Сильный морозъ, глубокій снѣгъ, обледенѣлый, каменистый крутой горный скатъ дѣлали атаку невозможной. На плоскогорьи цѣлый таборъ турецкой пѣхоты... Атаковали... Впереди 4-ая сотня есаула Волкова, за нею полкъ. Бѣшенный порывъ казачьихъ лавъ, атакующихъ поэшелонно, сверканіе шашекъ, дикіе крики... Таборъ сдался, взято было знамя, пушки и плѣнные...

Нѣтъ невозможнаго для человѣческаго духа, нѣтъ невозможнаго для сильныхъ духомъ Сибирскихъ казаковъ.

***

Я ихъ хорошо зналъ. Почти три года я имѣлъ высокую честь командовать 1-мъ Сибирскимъ казачьимъ Ермака Тимофеева полкомъ и потому позволю себѣ разсказать, почему я говорю и утверждаю, что для Сибирскихъ казаковъ нѣтъ ничего невозможнаго.

Полкъ всего только годъ до моего назначенія собрался съ постовъ, на которыхъ онъ стоялъ вдоль Китайской границы по шести, по двѣнадцати человѣкъ на посту. Я засталъ штабъ полка и три сотни въ Джаркентѣ въ 1096 верстахъ грунтовой дороги отъ ближайшей станціи Кабулъ-Сай

1913 Г. КУЛЬДЖА. Казарма 2-го Сибирскаго Каз. полка.

Оренбургъ-Ташкентской желѣзной дороги, двѣ сотни въ Вѣрномъ — въ 325-ти верстахъ отъ штаба полка и одну сотню на высотахъ Алатаускихъ горъ, у урочища Кольджатъ, въ 111-ти верстахъ отъ штаба полка, на высотѣ двухъ съ половиною верстъ, гдѣ рѣдкій горный воздухъ, ранняя очень суровая зима, поздняя весна, глубокіе снѣга и мертвая первобытная тишина. Таковы были условія расквартированія полка. Вотъ тутъ-то и началось мое знакомство съ тѣмъ, что воспитанные въ такихъ условіяхъ Сибирскіе казаки умѣютъ ко всему примѣняться и съ честью выходить изъ самыхъ невозможныхъ положеній.

Почти каждую недѣлю на столѣ — рапортъ: — «лошадь казака такого-то, павшую сего числа отъ колик* прошу исключить съ фуражнаго довольствія, а самого казака переименовать въ сѣвшенные»...

Отъ колик*... Колики — отъ корма. Кругомъ туземцы-таранчи и дунгане сѣютъ только ячмень. Недробленый ячмень плохо усваивался лошадьми — отсюда — колики. Надо дробить ячмень. Выписать зернодробилку можно только «изъ Россіи» — изъ Москвы или Петербурга — это ждать по меньшей мѣрѣ три мѣсяца... Что-же дѣлать?..

Я вызвалъ на совѣтъ своего помощника по хозяйственной части Войскового Старшину В. Н. Осипова. Ростомъ безъ вершка сажень, сложенія соотвѣтственнаго Василій Никитичъ былъ писанный красавецъ. Румяное — кровь съ молокомъ лицо, маленькіе черные усы, густые черные волосы, рѣчь медлительная и осторожная, точно сознаетъ свою силу и боится иричинить непріятное. Женатый на красавицѣ, свѣтлой блондинкѣ, семейный — Осиповъ былъ яркимъ представителемъ настоящаго Сибирскаго казака. Самъ кончилъ корпусъ и Оренбургское казачье училище, жена кончила Семиналатинскую гимназію и никогда въ жизни не видала желѣзной дороги, совершая странствія изъ Семиналатинска въ Джаркентъ въ тарантасѣ. Какимъ то вѣковымъ удивительнымъ уютомъ и силою вѣяло отъ этихъ людей. Я высказалъ Осипову свои заботы и волненія и ожидалъ: — «что-же, ничего не подѣлаешь?.. Вотъ выпишемъ зернодробилку, тогда, авось, дѣло пойдетъ по иному», такъ, казалось мнѣ, долженъ былъ отвѣтить мнѣ этотъ громадный человѣкъ, наполнявшій всю нашу маленькую полковую канцелярію.

— Позвольте, господинъ полковникъ, подумать до завтра...

На другой день Осиновъ явился ко мнѣ съ полковымъ оружейнымъ мастеромъ, нестроевымъ старшаго разряда Поротиковымъ.

— Если вы, г-нъ полковникъ, — сказалъ мнѣ Осиновъ, — разрѣшите произвести изъ хозяйственныхъ суммъ расходъ около пятидесяти рублей на матерьялы и попросите полковника Михайлова (командира 6-го Туркестанскаго стрѣлковаго артиллерійскаго дивизіона) дать намъ два пустыхъ шрапнельныхъ стакана, вотъ онъ (Поротиковъ) берется сдѣлать машину для дробленія ячменя.

Отношенія между частями гарнизона были чисто братскія, какъ были они на окраинахъ и, особенно, въ Туркестанѣ, на Кавказѣ и на Дальнемъ Востокѣ, полковникъ Михайловъ, болѣвшій тѣми-же заботами и заинтересовавшійся, что это дѣлается, охотно предоставилъ намъ шрапнельные стаканы и черезъ недѣлю загудѣла, затрещала изобрѣтенная и слаженная Поротиковымъ зернодробилка.

Но Войсковой Старшина Осиновъ на этомъ не остановился. Вскорѣ онъ порадовалъ меня: —

—Я уговорилъ нашего новаго подрядчика Нурмаметова съ этой весны сѣять спеціально для

СИБИРСКІЕ КАЗАКИ

Офицерская «квартира» сотн. Анненкова въ лагерѣ на Тышканѣ въ 1913 г.

полка въ нужномъ количествѣ овесъ — вамъ остается только подписать контрактъ, — сказалъ онъ мнѣ.

Съ сентября лошади полка стали получать овсяную дачу и мы забыли про коликп.

Въ январѣ, когда была закончена и утверждена смѣта и мы оказались хозяевами приличных полковыхъ суммъ, мы говорили съ Осипо - вымъ о томъ, что на нихъ сдѣлать для полка. Выписка приборовъ для обученія стрѣльбѣ, гимнастическихъ снарядовъ, устройство стрѣльбища съ показкой пуль, безъ вызова махальныхъ, покупка призовъ для разлпчныхъ состязаній, пріобрѣтеніе новаго хорового пнструмента и фанфаръ — предмета столькпхъ мечтаній молодежи! — все это было просто и возможно, по была другая забота. Какъ и гдѣ мыться казакамъ въ лагерѣ? Гарнизонный лагерь былъ на Тышканскомъ плоскогорьѣ, у подножія велпчественныхъ снѣговыхъ Алатауссклхъ горъ, на двухверстной высотѣ. Черезъ лагерь шумно неслась маленькая порожистая рѣчка Тышканка съ студеной ледниковой водой.

Устроить баню? Но, откуда брать топливо? Въ Туркестанѣ топятъ сухимъ саксауломъ, очень дорогимъ. Уголь и дрова еще того дороже. Очевидно — невозможно... Но Сибпрскіе казаки, видя мою настойчивость въ этомъ вопросѣ подумали и придумали. Было рѣшено сдѣлать отводъ отъ Тышканки и направить часть ея водъ въ громадный — пять на пять сажень деревянный бассейнъ, утвержденный на шестнаршинныхъ столбахъ. Дно бассейна было сдѣлано двойное — нижнее было въ множествѣ маленькихъ дырочекъ, какъ сито, верхнее сплошное. Утромъ, когда казаки уходили на ученье, задвигалось верхнее дно и вода наполняла бассейнъ. Горное солнце ко времени возвращенія казаковъ съ ученья нагрѣвало воду до 16-18 градусовъ. Когда казаки возвращались съ ученья, верхнее дно отодвигалось и изъ бассейна лилъ сплошной теплый душъ. До пятидесяти казаковъ могло мыться одновременно въ этомъ непрерывномъ душѣ. Полковой врачъ Бѣлевичъ, сначала скептически отнесшійся къ этой выдумкѣ, былъ потомъ въ восторгѣ отъ такого купанья.

Осенью 1913-го года въ г. Вѣрномъ была объявлена областная выставка. Примѣрно, въ январѣ получилъ я отъ Военнаго Губернатора Семирѣченской Области и Командующаго войсками, моего прямого начальника, генералъ-лейтенанта М. А. Фольбаума оффиціальное письмо, въ которомъ онъ предлагалъ ввѣренному мнѣ полку принять участіе въ выставкѣ.

Я собралъ гг. офицеровъ, прочиталъ имъ письмо. Задумались. Ну, пошлемъ на выставку кое-какихъ офицерскихъ лошадей — въ полку бы ли прекрасныя кровныя лошади — такъ это не то... Лошади «Россійскія», приведенныя изъ Москвы и съ Кавказа. Надо дать свое, Сибирскаго казачьяго полка. Но вѣдь полкъ-то учится, служитъ, воюетъ, когда надо, но ничего не производитъ. И вотъ тутъ-то и долженъ былъ я услышать это «невозможно». Но офицеры молчали. Тогда я разсказалъ, какъ въ бытность мою въ Офицерской Кавалерійской Школѣ — образцовая учебная кузница Школы изготовила крошечныя модели всѣхъ видовъ подковъ и ковочнаго инструмента и поднесла ихъ Государю Наслѣднпку Цесаревичу.

Лица войсковыхъ старшинъ Осипова и Первушина оживились.

— Что-же, попробуемъ и мы... Поговоримъ съ кузнецами.

Разговоръ этотъ за кипучею полковою работою какъ-то позабылся. Я отписалъ генералу Фольбауму, что предложеніе участвовать на выставкѣ «принято къ свѣдѣнію» и что полкъ «постарается» что нибудь прислать. М. А. Фольбаумъ и самъ вѣроятно отлично понималъ, что что-же такое, въ самомъ дѣлѣ, можетъ выставить полкъ?..

Сотникъ (впослѣдствіи Атаманъ, разстрѣлянный большевиками)

Б. В. Анненковъ.
въ 1912 г.

съ конемъ «Лордомъ».

Уже лѣтомъ, въ лагерѣ, прихожу какъ то въ канцелярію, а тамъ меня ожидаютъ оба мои помощника и полковые кузнецы. На столѣ стоитъ прекрасно сработанный полированный дубовый ящикъ со стекломъ и въ немъ, на черномъ бархатѣ разложены: — маленькая наковальня, молоты, щипцы, зубила, мѣхъ, рашпили, расчистки, копытные ножи — словомъ весь кузнечный и ковочный инструментъ, а кругомъ, на маленькихъ гвоздикахъ повѣшено тридцать шесть крошечных подковокъ въ одну восьмую натуральной величины — обыкновенныя лѣтнія, зимнія съ различнаго вида шипами, скаковыя, для ковки лошадей съ порочными копытами — словомъ, весь комплектъ, какъ то указано въ «Наставленіи для ковки лошадей». И все —ирямо ювелирная работа!.. И тутъ ничего невозможнаго не оказалось. Этотъ ящикъ имѣлъ большой успѣхъ на выставкѣ, и кузница получила медаль.

Въ декабрѣ 1912-го года въ Китаѣ произошла революція. Помню, ночью, въ первый день Рождества Христова я проснулся отъ далекаго гула не то отъ орудійной пальбы, не то отъ большого взрыва. Я сначала подумалъ, не землетрясеніе ли это? Но все было тихо въ Джаркентѣ. Гулъ взрыва прокатился и смолкъ. Утромъ «пантофельная почта, особенно быстрая въ Азіатской пустынѣ, принесла извѣстіе, что въ Курэ — это крѣпость подлѣ города Суйдуна, верстахъ въ 87 отъ Джаркента, — **идетъ рѣзня** между манжурами и китайцами. Вскорѣ появились и первые «бѣженцы» изъ Китая. Они были задержаны и допрошены. Толкомъ они ничего показать не могли, ибо вышли изъ Китая до «событій». Послѣ полудня, по летучей почтѣ пришло донесеніе отъ офицера, находившагося съ полусотней 2-го Сибирскаго казачьяго полка въ Суйдунѣ. Офицеръ сообщалъ, что **почью войска** Ян-Ту-Лина, обученныя яионцами, войска новаго Китая, не носившія кось, напали съ артиллеріей на ямынь (присутственныя мѣста) крѣпости Курэ, взяли ихъ, что въ городѣ была рѣзня и что Суйдунскій дзянь-дзюнь (губернаторъ) взорвался. Къ вечеру пришла телеграмма отъ консула въ Кульджѣ, въ которой тотъ просилъ на всякій случай помощи и усиленія его консульскаго конвоя. Я былъ въ это время временно командующимъ Сибирской казачьей отдѣльной бригадой и начальникомъ гарнизона города Джаркента. Я немедленно, еще утромъ, донесъ обо всемъ шифрованной телеграммой генералу Фольбауму и главнокомандующему войсками Туркестанскаго военнаго округа генералу Самсонову. Частямъ же гарнизона приказалъ быть въ полной готовности къ немедленному выступленію. Это, впрочемъ, было излишнимъ — войска Джаркентскаго гарнизона частыми тревогами днемъ и ночью были пріучены генераломъ Калитинымъ быть всегда на чеку. 26-е число прошло въ ожиданіи дальнѣйшихъ донесеній и распоряженій свыше. Утромъ, 27-го, когда я пришелъ въ штабъ бригады, я засталъ чиновъ штаба за расшифровкой телеграммы, полученной изъ Ташкента отъ генерала Самсонова... «Въ Китаѣ революція», — значилось въ телеграммѣ, — «Немедленно вышлите двѣ сотни съ пулеметной командой въ Кульджу для охраны Русскихъ подданныхъ»...

На Кульджинскомъ трактѣ, на самой Китайской границѣ, въ селеніи Хоргосъ, стояли 3-я и 5-я сотни 2-го Сибирскаго полка. Я вызвалъ къ себѣ по телефону командира 2-го Сибирскаго казачьяго полка полковника Бурова. Онъ явился ко мнѣ, вмѣстѣ съ войсковымъ старшиной Шмонинымъ. Я передалъ имъ приказаніе немедленно двинуть сотни изъ Хоргоса на Кульджу, пулеметной командѣ сейчасъ же выступить на соединеніе съ этими сотнями. Буровъ молчалъ, Шмонинъ посмотрѣлъ на меня мрачно и проговорилъ: —

— Извѣстно ли вамъ, г-нъ полковникъ, что въ Суйдунѣ, на нашемъ пути стоитъ пѣхотная дивизія новаго образованія Ян-Ту-Лина, обученная яионцами?

1913 Г. КУЛЬДЖА

Столовая въ казармѣ 2-го Сиб. Каз. полка, построенная казаками.

— Да, извѣстно.

— Если эта дивизія преградитъ мнѣ путь?

— Вы ее отбросите.

— Если у меня для этого будетъ недостаточно силъ?

— Вы мнѣ донесете по геліографу и я приду со своимъ полкомъ, а если надо, то и со стрѣлками (21-мъ Туркестанскимъ стрѣлковымъ полкомъ) и артиллеріей.

Полномочій на это я не имѣлъ, но уже и я заразился отъ моихъ казаковъ тѣмъ-же духомъ, что ничего невозможнаго не можетъ быть.

— Можетъ быть, г-нъ полковникъ, вы мнѣ все это дадите письменно въ предписаніи?

Это мнѣ было вполнѣ понятно: — боя Войсковой Старшины Шмонинъ не боялся, но отвѣтственности за бой опасался. Тутъ вѣдь уже было не одно военное министерство, но не дай Богъ попасть на зубокъ министерству иностранныхъ дѣлъ или еще того хуже Государственной Думѣ, гдѣ могли найдтись люди, которымъ интересы Китайской революціи станутъ дороже интересовъ и самой жизни Русскихъ подданныхъ въ Китаѣ.

— Охотно. Снаряжайте пулеметы и, какъ будете готовы, заѣзжайте въ канцелярію — предписаніе вамъ будетъ дано.

На бланкѣ начальника бригады я собственноручно и со всѣми точками надъ «і» написалъ Войсковому Старшинѣ Шмонину боевой приказъ.

Онъ пришелъ ко мнѣ въ походномъ снаряженіи, тяжелый и грузный, въ тепломъ, навяченномъ пальто. Онъ угрюмо прочиталъ предписаніе, радостно улыбнулся и сказалъ:

— Весьма благодаренъ вамъ, г-нъ полковникъ. Гора съ плечъ.

На другой день я получилъ донесеніе отъ Шмонина, что онъ рано утромъ подошелъ къ Суйдану, гдѣ былъ встрѣченъ помощникомъ градоначальника фудутуномъ Джан-Таемъ. Джанъ-тай умолялъ Шмонина повернуть обратно, говорилъ, что не можетъ быть того, чтобы Русскія войска вошли въ Китай, такъ какъ никакой войны между Россіей и Китаемъ нѣтъ. Онъ говорилъ, что, если Русскіе пройдутъ Суйдунъ и займутъ Кульджу — онъ «потеряетъ лицо». Шмонинъ былъ непреклоненъ и продолжалъ движеніе мимо Суйдуна. Тогда Джанъ-Тай сталъ просить Шмонина заѣхать къ нему и принять «достарханъ» (чай со сладостями), «чтобы наши подумали, что это я пригласилъ васъ, какъ своихъ друзей»... Шмонинъ скомандовалъ: — «рысью» и провелъ свой отрядъ мимо огорченнаго Джанъ-Тая.

Вечеромъ того же дня Шмонинъ вошелъ безъ всякаго сопротивленія со стороны китайцевъ въ Кульджу. Тамъ, по всѣмъ улицамъ были развѣшаны Русскіе флаги и все населеніе восторженно привѣтствовало казаковъ.

Кульджа была занята. Въ ней сталъ дивизіонъ 2-го Сибирскаго казачьяго полка съ четырьмя пулеметами Войскового Старшины Волкова 2-го, смѣнившаго Шмонина. Стояла суровая зима, и было ясно, что Кульджа занимается нами надолго.

Войсковой Старшина Волковъ 2-й написалъ мнѣ, что стоять, не имѣя теплыхъ квартиръ, «не возможно». но просилъ хлопотайствовать объ отпускѣ **20-ти тысячъ рублей,** на которыя онъ самъ съ казаками хотѣлъ построить казармы. Городъ безвозмездно отводилъ для этого участокъ земли.

Въ февралѣ я уже осматривалъ прекрасныя казармы, построенныя Волковымъ. Свѣтлыя, теплыя, просторныя, со своею банею, съ механическою прачешною, съ конюшнями, съ пулеметными сараями онѣ были лучше нашихъ Джаркентскихъ, а строились безъ инженеровъ, безъ подрядчиковъ и обошлись до смѣшного дешево — двадцать тысячъ рублей — одинъ матерьялъ...

На этомъ преодолѣніи «невозможнаго» я и закончу, ибо безконечна вереница случаевъ про-

явленія находчивости, ума, воли и трудолюбія — словомъ природнаго генія Сибирскаго казака, какую мнѣ пришлось наблюдать за время тѣснаго съ нимъ сожительства и общей службы Государю и Родинѣ.

***

Немудрено, что, уничтожая Россію, большевики самое большое вниманіе обратили на уничтоженіе казаковъ.

Сибирскіе казаки не признали совѣтской власти. Въ арміи адмирала Колчака, въ отрядахъ Каппеля, Семенова, Анненкова они дрались до послѣдняго, и лишь небольшіе остатки ихъ осѣли на Дальнемъ Востокѣ. И тѣ, кого я зналъ и съ кѣмъ работалъ и служилъ, почти всѣ погибли.

Начальникъ Отдѣльной Сибирской Казачьей Бригады, впослѣдствіи командиръ 1-го Кавказскаго Армейскаго Корпуса генералъ П. П. Калитинъ умеръ въ нищетѣ въ Парижѣ, лишь въ послѣдніе дни своей жизни пригрѣтый въ Русскомъ Домѣ княгини Мещерской и тамъ, на Русскомъ кладбищѣ и похороненный. Замученъ и убитъ большевиками герой Ардаганскаго дѣла генералъ Раддацъ, полковникъ Буровъ умеръ въ Кореѣ, гдѣ его пріютили его бывшіе офицеры. Разстрѣлянъ большевиками въ Семипалатинскѣ «атаманъ» Анненковъ, обманомъ заманенный въ Монголію полковникомъ Гущинымъ, убитъ большевиками георгіевскій кавалеръ, главный герой Ардагана есаулъ Волковъ, убиты Колмыковъ, Первушинъ, Красильниковъ, Самсоновъ... Листая списки офицеровъ бригады моего времени, какъ похороннымъ звономъ отзваниваешь: — убитъ!.. разстрѣлянъ!.. замученъ!..

Подъ корень уничтожаютъ большебики, злѣйшіе враги Россіи, Сибирское казачье войско...

И никогда не уничтожатъ!..

Коммунизмъ умретъ — Россія не умретъ!..

Въ Харбинѣ находится Войсковое представительство Сибирскаго Казачьяго Войска. Сколько мудрости въ самомъ названіи. Не правитель-ство, но представительство. Его возглавляютъ — Е. П. Березовскій, П. Н. Ходаковъ, А. Г. Грызовъ, Н. И. Грибановскій и А. И. Бѣловъ. Въ Харбинѣ, Тянь-Дзинѣ и Шанхаѣ есть Сибирскія казачьи станицы. Каждый годъ въ день войскового праздника, 6-го декабря, выходитъ большая, богато иллюстрированная газета «Сибирскій Казакъ» — и въ ней какъ бы «голосъ Тарасовъ»: — «передъ нами дѣла великаго поту, великой казацкой доблести... Выпьемъ за Сѣчь, чтобы долго стояла она на погибель всему басурманству, чтобы съ каждымъ годомъ выходили изъ нея молодцы, одинъ одного лучше, одинъ одного краше. Да ужъ вмѣстѣ выпьемъ и за нашу собственную славу, чтобы сказали внуки и сыны тѣхъ внуковъ, что были когда-то такіе, которые не постыдили товарищества и не выдали своихъ...»

Вотъ такимъ «Тарасовымъ голосомъ» звучитъ «Сибирскій Казакъ» и отовсюду со всего крещенаго, а болѣе того — некрещенаго міра — ему отзываются казаки.

На смѣну старѣющимъ и убитымъ растетъ новое поколѣніе. И какое талантливое, какое казачье!..

Сынъ А. Г. Грызова — извѣстный патріотъ — поэтъ «Ачаиръ», съ вѣрой привѣтствуетъ «сибирскую землю»: —

— «Привѣтъ тебѣ, Сибирская страна.
Передъ разсвѣтомъ, — вѣримъ мы и знаемъ:—
Проснешься ты, въ лучахъ озарена
Съ восточнаго таинственнаго края»...

Вторитъ ему прекрасная поэтесса Марія Волкова, дочь Ардаганскаго героя, бывшаго при мнѣ въ 1-мъ Сибирскомъ казачьемъ Ермака Тимофеева полку самымъ лихимъ и лучшимъ сотеннымъ командиромъ. Съ умиленной гордостью разсказываетъ она о славномъ Сибирскомъ казакѣ Лаврѣ Георгіевичѣ Корниловѣ: —

— «Мы можемъ гордиться, Сибирцы родные.
Что вышелъ изъ нашихъ привольныхъ степей
Достойнѣйшій сынъ необъятной Россіи
Всю жизнь посвятившій Отчизнѣ своей...
. . . . . .
Корниловъ погибъ. Но завѣтное имя
Для насъ, какъ и прежде, воинственный стягъ.
Мы чтить тебя будемъ всегда предъ другими
Славнѣйшій изъ славныхъ, Сибирскій казакъ...»

Выходятъ по прежнему, выходятъ «молодцы одинъ одного лучше, одинъ одного краше»... не «постыдили они товарищества, не выдали своихъ»...

Съ какимъ умиленіемъ вспоминаетъ Марія Волкова свои дѣтскіе годы въ Джаркентѣ: —

... — «Померкла явь. Картина за картиной
Отчетливо и ярко предстаетъ: —
Суровость горъ, зубчатыя вершины,
И дикій шумъ несущихъ камни водъ.

Лукавый глазъ застывшаго Китая
Глядитъ на насъ чрезъ горные хребты.
То тутъ, то тамъ, границу охраняя.
Казачьи пораскинулись посты.

И это гулкое звучитъ казачьей рѣчью
Въ преддверьи чуждыхъ заповѣдныхъ странъ...
Эхъ, не житье-ль въ обильномъ Семирѣчьи!..
Джаркентъ!.. Хоргосъ!.. и радостный Тышканъ!!!».

Пѣвучій этотъ стихъ молодой поэтессы доходитъ до самой глубины казачьяго сердца, тревожитъ, мучитъ его, бередитъ старыя раны, будитъ и зоветъ на подвигъ...

И будетъ день, когда то, что нынѣ считаютъ невозможнымъ, совершится: — горсть Ермаковыхъ казаковъ вновь завоюетъ великую Сибирь и вырветъ ее изъ гнусныхъ лапъ 3-го интернаціонала...

П. Красновъ.

Съ народомъ или противъ него?

(Имперская территорія, совѣтское населеніе и... коммунистическая власть).

Государствомъ называется союзъ людей, живущихъ на опредѣленной территоріи и управляемыхъ общею властью...

(Международное право).

1933 годъ принесъ значительное измѣненіе международнаго положенія коммунистическаго государства, называемаго «Совѣтскимъ Союзомъ». Разгромъ коммунистической партіи въ Германіи — въ основной цитадели коммунистическаго движенія въ Европѣ и попытки нѣкоторыхъ германскихъ политиковъ воскресить «украинскую карту» съ одной стороны, и признаніе «совѣтской власти» Соединенными Штатами Сѣверной Америки, создавшее «видимость» «вовлеченія СССР» въ тихоокеанскую проблему — съ другой, въ глазахъ общественнаго мнѣнія вообще, и эмигрантскаго, въ особенности, создали «предпосылки для пересмотра «совѣтской проблемы» во всей ея совокупности. Поползли слухи о возможности интервенціи на Дальнемъ Востокѣ и въ Европѣ, и, какъ всегда бываетъ въ такихъ случаяхъ, повлекли за собой и ожесточенную полемику въ средѣ эмиграціи.

. . . . . .

Полезно или вредно для **будущаго** нашей несчастной Родины нарушеніе сегодня ея границъ, и возможное разрушеніе цѣлости ея сегодняшней территоріи? Освобожденіе или угнетѣніе принесутъ съ собой штыки пришельцевъ? Защищаетъ ли «будущую Россію» совѣтская власть въ ея вооруженномъ конфликтѣ съ иностранными государствами, или, наоборотъ, ее губитъ? — таковы вопросы, поставленные на очередь сегодняшнимъ днемъ. **Вопросы, на которые, къ горькому сожалѣнію, не дается одинаковаго отвѣта...** И больше того — на которое — даже русскими людьми — даются отвѣты прямо противоположные.

«Полемика», говорятъ, полезна: «въ столкновеніи мнѣній выясняется истина». Пусть такъ, въ другихъ случаяхъ. Но въ этомъ — прольются рѣки крови — и крови русской — прежде чѣмъ «истина» начнетъ выясняться. И потому выясненіе истины необходимо до момента вооруженнаго столкновенія, а отнюдь не послѣ его начала...

Совершенно несомнѣнно, что тѣ **иностранныя государства,** которыя (пускай по сугубо собственнаго интереса соображеніямъ) вступятъ въ вооруженное столкновеніе съ СССР,, будутъ завѣрять, что они ведутъ борьбу за «освобожденіе русскаго народа отъ правительства тирановъ» или «ради сверженія коммунизма въ Россіи», хотя бы операціонныя линіи ихъ армій имѣли бы объектами районы, лежащіе дальше отъ Москвы, чѣмъ исходное положеніе этихъ армій, и несмотря на то, что непосредственными жертвами боевыхъ столкновеній были бы почти исключительно русскіе, одѣтые (вольно или невольно — это «частность») въ красноармейскія шинели.

Такая «политическая позиція» несомнѣнно дастъ любому иностранному государству такія выгоды, что было бы изумительно, если бы кто отъ нея отказался...

Не менѣе яснымъ будутъ тѣ «слова», которыя скажетъ «совѣтская власть», т. е. ширма «государственности», которая прикрываетъ для иностранцевъ коммунистическое государство огнемъ и мечемъ «сооружаемое» сейчасъ на территоріи бывшей Россіи. Изъ устъ Валлаха-Фиккельштейна мы услышимъ и объ «историческихъ задачахъ», и о «защитѣ территорій, вѣками принадлежавшихъ русскому народу». Совѣтскіе дипломаты вспомнятъ всѣ части международнаго права, трактующія вопросы «территорій» и т. п. Конечно рѣзкимъ диссонансомъ будутъ звучать заявленія агентовъ Коминтерна, и «вождей» различныхъ «мѣстныхъ» компартій, которые сейчасъ же завопятъ объ угрозѣ соціалистическому отечеству и о «солидарности пролетаріата», но сила этихъ заявленій (которые, конечно, будутъ сопровождаться кой гдѣ и поджогами складовъ и пароходовъ и забастовками «сочувствія» или «протеста») будетъ значительно — «ослаблена» общеизвѣстностью совѣтскихъ утвержденій, что «совѣтское правительство» и «коминтернъ» ничего общаго другъ съ другомъ не имѣютъ.

,Раздѣлились уже теперь и мнѣнія эмигрантовъ. Въ то время, какъ одни не видятъ передъ своими глазами ничего, кромѣ «властн», сейчасъ въ СССР управляюшей, другіе прежде всего озабочены территоріей бывшей Россіи нынѣ составляюшей СССР. Въ глазахъ послѣднихъ эта территорія пріобрѣтаетъ исключительную цѣнность, временами заслоняя картину совѣтскаго государства, нынѣ на ней сушествующаго. «Пройдутъ годы, говорятъ они, власть перемѣнится и территорія останется» и будущая Россія сможетъ стать великой»... Этотъ выводъ самъ собой толкаетъ къ другому — о возможности такого случая когда коммунистическая власть сможетъ выступить защитницей русской территоріи (т. е. и будущей Россіи). Наконецъ, логическимъ завершеніемъ является мысль, что иностранныя державы, поддерживающія «совѣтское» (т. е. сегодня коммунистическое) правительство ведутъ полнтику, «направленную къ благу Россіи». Коммунистичекая власть, поскольку она существуетъ, становится своего рода «табу», неприкосновенностью, **«необходимой»** для будущей Россіи и тѣ эмигранты, которые противъ нея дѣйствуютъ, оказываются чуть ли не измѣнниками, «расчленяющими Россію»... Мы, люди совѣтскіе, скажемъ смѣло, далеки отъ мыслей о Россіи прошлой, а потому и отъ мыслей о «Россіи будушей». И тѣмъ, кто подобную диллему передъ нами поставитъ, просто зададимъ вопросъ — «а сов. люди при каж-

домъ случаѣ борящіеся противъ коммунистической власти и ея начинаній, тоже явятся измѣнниками, въ случаѣ начала внѣшняго конфликта? Должны ли совѣтскіе люди всѣмъ пожертвовать при защитѣ «совѣтской» территоріи? Или этотъ долгъ только одних коммунистовъ — членовъ Ш Интернаціонала?

. . . . . .

Когда разсуждаютъ объ СССР, обычно дѣлаютъ огромную ошибку. Это не есть нормальное государство. И даже — исходя изъ формулы международнаго права — вовсе не «государство» во всякомъ случаѣ для тѣхъ, кто говоритъ объ его власти, какъ о коммунистической, и ни для тѣхъ кто видитъ въ его «территоріи» — территорію Россіи.

Когда говорятъ объ его «территоріи», здѣсь, за рубежомъ, всегда вспоминаютъ территорію бывшей Россіи, т. е. нѣчто относящееся къ прошлому. Когда говорятъ о коммунистическомъ правительствѣ, сидящемъ въ Москвѣ — по существу, касаются будущаго, ибо это «правительство» будетъ соотвѣтствовать странѣ только въ томъ случаѣ, если на горахъ труповъ и моряхъ крови коммунистамъ, наконецъ (но они сами признаютъ — въ далекомъ будущемъ!) удастся «построить» новое «коммунистическое общество»... Лишь народъ «тамъ» — въ совѣтской странѣ принадлежитъ «настоящему», народъ, позабывшій (а частью и незнающій и непріемлющій) ту прошлую Россію, о «территоріи» которой разсуждаютъ, и ненавидящій и борющійся противъ «власти», строящей «будущее»... А поэтому каждый исходящій въ своихъ разсужденіяхъ изъ «территоріи», или изъ «власти», непремѣнно впадаетъ въ ошибку. **Достаточно поставить въ основу своихъ выводовъ настоящее — т. е. совѣтское, придавленное, страдающее и истребляемое населеніе, чтобы всѣ вопросы стали ясными,** чтобы маккіавелистическія разсужденія коммунистовъ и иностранцевъ выявили бы свою подлинную цѣнность и истинный смыслъ...

. . . . . .

Нѣкое иностранное правительство станетъ говорить, что оно начинаетъ военныя дѣйствія ради «освобожденія русскаго народа отъ власти тиановъ», ради «борьбы съ коммунизмомъ». Такъ почему же оно — предъ началомъ этихъ дѣйствій годами покупало совѣтскій лѣсъ (экспортъ котораго «оправдывалъ» въ глазахъ коммунистовъ непрерывное пополненіе «лагерей» людьми «полной катушки»). почему посылало (или допускало ѣздить) въ СССР своихъ «спеціалистовъ» — открывая возможность «тиранамъ», которыхъ оно свергать собирается — ссылать и разстрѣливать русскихъ спеціалистовъ. тѣхъ самыхъ, о которыхъ теперь оно заботится, и на возстаніи коихъ — въ его пользу — разсчитываетъ?

Если «совѣтское правительство», какъ оно будетъ непремѣнно утверждать, и какъ нѣкоторые эмигранты уже утверждаютъ и сейчасъ, выступитъ «на защиту интересовъ Россіи», то почему оно совѣтскій (русскій) народъ сейчасъ угнетаетъ, тысячами разстрѣливаетъ, десятками тысячъ ссылаетъ и сотнями тысячъ заставляетъ умирать отъ голода? Тѣ, кто заботятся, чтобы въ грядущемъ конфликтѣ «территорія» совѣтскаго союза не пострадала, пускай обратятся прежде всего съ убѣжденіями къ коммунистамъ, въ Кремлѣ сидящимъ. Если этимъ коммунистамъ **хоть сколько нибудь,** также, какъ ихъ зарубежнымъ защитникамъ, дорога защита, пускай не Россіи, но хоть совѣтскаго населенія, то должны они, конечно, сейчасъ же распустить колхозы, возстановить свободную торговлю, выпустить сосланныхъ изъ «лагерей», уничтожить ОГПУ, прекратить преслѣдовать украинцевъ, говорящихъ по украински, и русскихъ, произносящихъ слово «Россія» — словомъ **— прекратить войну противъ «совѣтскаго» населенія...** Тогда сможетъ это «совѣтское» правительство и запасныхъ командировъ арміи призвать, и мобилизацію крестьянъ произвести, и тѣмъ въ десятки разъ увеличить свою обороноспособность.

Лишь, когда «совѣтскіе», одѣтые въ красноармейскія шинели увидятъ, что они защищаютъ свое «благо», свою страну, и свое будущее, они будутъ поддержкой, а не опасностью. Но если «совѣтскихъ» власть пошлетъ защищать «завоеванія коммунизма» и «соцстроительство», то она смѣло можетъ на нихъ не разсчитывать, и никакія убѣжденія эмигрантовъ изъ Парижа въ этомъ случаѣ не помогутъ. **Съ началомъ войны народъ будетъ драться за себя, а не за коммунизмъ...**

. . . . . .

«Съ народомъ или противъ него», гласитъ надпись на обложкѣ перваго номера «Часового» 1934 года...

Съ народомъ, или противъ него?

Тов. Валлаху-Финкельштейну можетъ быть удастся случайно обмануть въ этомъ вопросѣ американскаго или французскаго дипломата, а наличіе на географическихъ картахъ 1914 года Россіи, въ томъ мѣстѣ, гдѣ, въ случаѣ конфликта будутъ стоять части Красной арміи — эмигрантовъ, мечтающихъ о сохраненіи «имперской территоріи», но **обмануть «совѣтскихъ» ни т. Валлахъ-Финкельштейнъ, ни карты** никогда не смогутъ,—**совѣтскіе сразу и безъ ошибки отвѣтятъ съ кѣмъ танки, изображенные на обложкѣ «Часового», выступятъ на войну — ради народа или противъ него...**

А. Соболевъ.

ДЕНЬ ГЕНЕРАЛА КУТЕПОВА ВЪ БѢЛГРАДѢ

Въ ближайшее воскресенье къ годовщинѣ трагическаго похищенія генерала А. П. Кутепова первопоходники и галлиполійцы организовали въ Бѣлградѣ собраніе, посвященное этому печальному дню.

Послѣ вступительной рѣчи генерала В. Ф. Баумгартена съ рѣчами выступили: отъ первопоходниковъ есаулъ Маркевичъ, отъ галлиполійцевъ — вольноопредѣляющійся Колюбакинъ и отъ національнаго союза Новаго Поколѣнія — г. Калковъ.

Громадный залъ русскаго офицерскаго собранія былъ совершенно переполненъ. Очевидно, послѣднія политическія событія вновь встряхнули русскую публику, и это собраніе, на которомъ съ эстрады глядѣлъ на публику портретъ генерала Кутепова, украшенный національными флагами, вышло изъ предѣловъ обычныхъ политическихъ засѣданій.

Н. З. Р.

Опасная мечта?

(По поводу статей В. В. Орѣхова).

Не слѣдуетъ бояться правды. Надо сказать откровенно и просто: въ дѣлѣ борьбы съ большевиками не все обстоитъ благополучно. Слѣдуетъ даже признать, что за послѣдніе годы напряженіе этой борьбы — вопреки словесной шумихѣ — не усилилось, а ослабѣло. Прошло то время, когда русская эмиграція вѣрила прекраснымъ и громкимъ словамъ. Нынѣ эти слова не увлекаютъ, а раздражаютъ. Нельзя звать другихъ: «Впередъ!», а самому топтаться на мѣстѣ. Между тѣмъ, такими призывами грѣшатъ многія эмигрантскія организаціи. Это наноситъ русскому дѣлу вредъ. Возникаетъ и растетъ недовѣріе эмигрантской «массы» къ «вождямъ», и врагъ пользуется этимъ недовѣріемъ для углубленія розни въ нашихъ рядахъ.

Русская эмиграція видитъ, что между постоянными призывами къ борьбѣ и тѣмъ, какъ ведется борьба въ дѣйствительности, существуетъ полное несоотвѣтствіе. Все чаще рядовые русскіе эмигранты, не притязающіе на водительство въ существующихъ организаціяхъ, задумываются надъ положеніемъ и пытаются уяснить себѣ и другимъ причину нашей безпомощности. И все чаще приходится слышать, что продолженію борьбы препятствуетъ отсутствіе единства въ помыслахъ и дѣйствіяхъ Зарубежной Россіи, отсутствіе объединенія.

Такъ разсуждаютъ не только русскіе, но и иностранцы.

Изъ этой предпосылки, естественно, возникаетъ вопросъ: что же мѣшаетъ объединенію эмиграціи для разрѣшенія общей задачи — борьбы съ большевиками? Намъ кажется, что въ обычной постановкѣ этого вопроса заключается ошибка, которая въ отвѣтѣ превращается въ заблужденіе. Ошибка эта состоитъ въ томъ, что декларативному, политическому объединенію эмиграціи придается магическое значеніе. Отъ него ждутъ чудесъ, не задумываясь болѣе глубоко надъ сложностью и трудностью того дѣла борьбы, ради котораго должно быть создано объединеніе. Причину нашей слабости эмигрантская «масса» видитъ въ разъединеніи «верховъ».

«Если бы за одинъ столъ сѣли Предсѣдатель Русскаго Обще-Воинскго Союза, являющагося преемникомъ и наслѣдникомъ Русской Арміи, возстановившей свое имя на полѣ чести — писалъ въ прошломъ году В. В. Орѣховъ — всѣ бывш. Главнокомандующіе бѣлыми фронтами, Великій Князь Кириллъ Владиміровичъ со своими помощниками, члены Верховнаго Круга Братства Русской Правды, всѣ атаманы казачьихъ войскъ, возглавители морскихъ организацій, всѣ противобольшевицкіе политическіе дѣятели, если бы они установили общую линію поведенія, общія цѣли борьбы, декларировали бы необходимость воздержаться отъ взаимныхъ нападковъ, пресѣкли бы въ корнѣ всю клевету и инсинуаціи, создаваемыя «третьимъ радующимся» — это былъ бы свѣтлый праздникъ для русскаго офицерства, мало того, это подняло бы духъ русскаго Зарубежья и имѣло бы несомнѣнный откликъ въ подъяремной Россіи...»

Если бы... Но В. В. Орѣховъ, несомнѣнно, отлично самъ понимаетъ, что нарисованная имъ картина никогда не претворится въ жизнь. При данномъ положеніи русской эмиграціи невозможно говорить о единеніи столь разнородныхъ ея элементовъ, какъ тѣ, которые перечислилъ В. В. Орѣховъ. Въ лучшемъ случаѣ возможно образованіе сравнительно широкаго фронта русской эмиграціи для декларированія общихъ политическихъ цѣлей борьбы, иными словами для словеснаго опредѣленія того, за что и во имя чего русская эмиграція считаетъ необходимымъ продолжать борьбу.

Даже такое ограниченное объединеніе части русской эмиграціи надлежитъ привѣтствовать, какъ каждый шагъ на пути къ устраненію ослабляющихъ насъ разногласій. Но надо, вмѣстѣ съ тѣмъ отдавать себѣ ясно отчетъ въ томъ, что непосредственнаго вліянія на борьбу русскаго народа съ большевиками это смягченіе внутреннихъ, словесныхъ эмигрантскихъ разногласій не окажетъ. Ибо передъ русской эмиграціей стоитъ нынѣ вопросъ не о выясненіи побужденій и не объ уточненіи цѣлей борьбы — эти побужденія и цѣли и такъ всѣмъ намъ хорошо извѣстны — а объ измѣненіи методовъ и средствъ самой борьбы, для продолженія которой вовсе нѣтъ необходимости въ сговорѣ эмигрантскихъ «верховъ». Но для этой борьбы необходимъ сговоръ активной части русской эмиграціи, необходимъ отборъ бойцовъ изъ общей зарубежной массы, необходимо изысканіе средствъ и союзниковъ для того, чтобы борьба изъ словесной могла вновь превратиться въ нанесеніе ударовъ по врагу. Объединеніе «общественности» не дастъ ничего, кромѣ новой слабости. А та эмигрантская группа, пусть численно и небольшая на первыхъ порахъ, которая поведетъ дѣйствительную, а не только словесную борьбу съ коммунизмомъ въ Россіи, превратится въ притягательный центръ для всей активной русской эмиграціи и ея программа будетъ программой Національной Россіи.

Одинъ извѣстный русскій политикъ сказалъ однажды, что въ политической броьбѣ самымъ сильнымъ взрывчатымъ веществомъ является свободное слово. Это вѣрно лишь въ томъ случаѣ, когда слово сочетается съ дѣломъ. Въ противномъ случаѣ оно превращается въ то словоблудіе, которое все болѣе заражаетъ русскую эмиграцію — въ словоблудіе неосуществленныхъ лозунговъ и безотвѣтственныхъ призывовъ. Подъ ихъ вліяніемъ слабѣетъ пониманіе дѣйствительности и возростаютъ опасныя, несбыточныя мечты. Такой мечтой является утопія всеэмиграцскаго объединенія. Она отвлекаетъ насъ отъ разрѣшенія прямыхъ задачъ, изъ которыхъ первая — выковать новыя звенья борьбы.

С. Л. Войцеховскій.

Фантазіи Ворошилова

Фантазіи Ворошилова о полной готовности СССР на Дальнемъ Востокѣ дѣлаютъ своевременнымъ сообщеніе о дѣйствительномъ положеніи во Владивостокѣ, которое уже не могутъ скрывать далѣе мѣстныя совѣтскія газеты.

По Ворошилову, Сталинъ «геніально» предвидѣлъ все и во время принялъ мѣры для укрѣпленія Владивостока, превративъ Совѣтскій Дальній Востокъ въ неприступную твердыню съ первоклассной крѣпостью въ центрѣ.

Что тамъ на самомъ дѣлѣ?

Достаточно привести нѣсколько сообщеній изъ оффиціальнаго органа Приморскаго Областного комитета ВКП-б и Владивостокскаго Городского комитета газеты «Красное Знамя», чтобы убѣдиться въ наглой и наивной лжи Ворошилова.

11 декабря, отмѣнивъ хлѣбопоставки и принудительные сборы продуктовъ, Сталинъ сдалъ «форпостъ соціализма на побережьи Тихаго океана». Съ момента полученія этого распоряженія о «льготахъ», Дальне-Восточному краю, начались потрясающія разоблаченія дѣйствительнаго положенія.

Приведемъ только самое главное. Власть стремится сейчасъ использовать льготы для того, что бы въ ударномъ порядкѣ: собрать хлѣбъ по плану 1933 года (о выполненіи его, торжественно объявленнаго Сталинымъ. Дальневосточные коммунисты даже не заикаются), собрать сѣмена, остановить потокъ бѣгущихъ рабочихъ, прекратить уничтоженіе скота, ликвидировать провалы лѣсозаготовокъ, наладить транспортъ, перестроить заново работу порта и т. д., и т. д.

О «побѣдахъ» забыли, разоблачены прорывы, позорные провалы и т. д. Отъ соціалистической плановой промышленности не осталось и слѣда, — рабочихъ приходится нанимать на сторонѣ, — энтузіасты-ударники переименованы въ наглыхъ рвачей, спекулянтовъ на трудностяхъ или саботажниковъ. На 5 партійной конференціи въ декабрѣ 1933 г. во Владивостокѣ опубликованы были такія сообщенія объ «аппетитахъ» вольнонаемныхъ спеціалистовъ:

«Выявлены тресты, въ которыхъ рабочіе - рвачи получаютъ — модельщихъ 1384 руб. въ мѣсяцъ, токарь по металлу 1665 р., квалифицированные спеціалисты ДОДД (не знаю, что это за предпріятіе) даже 2804 рубля въ мѣсяцъ.

Очевидно для пріема американцевъ, приказано было спѣшно побѣлить фасады зданій во Владивостокѣ. На это **ухлопали 4 мил. 300** тысячъ рублей, при чемъ чернорабочимъ пришлось платить 200 руб. въ день.

Еще лучше обстоитъ дѣло въ порту — этомъ центрѣ «первоклассной крѣпости, готовой къ оборонѣ».

Вотъ что сообщаетъ та же газета:

«Зафрахтованныя портомъ суда за 1933 г. зря простояли 1013 судодней, работали 237».

«Мѣсяцами продолжаютъ стоять неразгружен - ными не только наши, но иностранныя суда, за простой которыхъ приходится платить десятки тысячъ золотыхъ рублей». Новая мобилизація коммунистовъ и служащихъ Владивостокскихъ учрежденій дала такіе результаты: 26 дек. изъ 500 чле. явилось разгружать въ портъ 90, 28 дек. 28 чел. Дѣло дошло до того, что 26 дек. погнали на работу разгружать цементъ 318 делегатовъ партійной конференціи.

Оффиціальное разслѣдованіе результатовъ **особыхъ** заботъ партіи и правительства объ улучшеніи питанія рабочихъ Владивостокскаго порта привело къ опубликованію меню центральной столовой грузчиковъ.

Вотъ этотъ замѣчательный документъ:

25 декабря: «Борщъ, въ которомъ вода воду погоняетъ и 2 картошки. Хлѣба 100 граммовъ».

26 декабря: «Супъ съ гречневой крупой и рагу съ 30 граммами мяса съ костями».

27-го: «Борщъ изъ капусты и манная каша».

Болтающіяся въ животѣ грузчика Владивостокскаго порта 2 картошки или 30 граммъ костей (для наглядности — 30 граммъ вѣсятъ 3 десятисантимныя мѣдныя монеты) — **вотъ единственное основаніе, на которомъ фактически держится во Владивостокѣ совѣтскій энтузіазмъ, красный патріотизмъ и на которомъ возводятся всѣ «грандіозныя постройки города и порта въ неприступную твердыню.**

Немудрено, что отъ безысходной нищеты и голода всякій стремится убѣжать, куда глаза глядятъ. Оставшіеся по неволѣ надѣются на спасеніе отъ коммунистовъ, даже... осколками планеты Венеры. Вотъ текстъ оффиціальнаго обращенія къ населенію города Владивостока, опубликованное газетой «Красное Знамя»:

«Въ г. Владивостокѣ распространяются вздорные слухи объ ожидающемся столкновеніи земли съ кометой. По другой версіи, съ осколками разорвавшейся на 4 части планеты Венеры.

Что бы положить предѣлъ распространенію нелѣпыхъ слуховъ, Владивостокская Морская обсерваторія сообщаетъ, что никакой угрозы Владивостоку отъ небесныхъ свѣтилъ не имѣется.

Планета Венера въ полномъ благополучіи свѣтитъ по вечерамъ. О появленіи кометы въ Морской обсерваторіи свѣдѣній не имѣется». Начальникъ обсерваторіи Владимирскій».

Выводъ ясенъ: развалъ и нищета дошли до послѣднихъ предѣловъ. Населеніе въ паникѣ. Портъ почти замеръ. Продовольствія нѣтъ. Планета Венера не разорвалась, на лицо 2 картошки и 100 грам. хлѣба въ день для работающихъ на самыхъ тяжелыхъ работахъ въ порту мужчинъ.

Можно ли при такихъ условіяхъ «спѣшно создать неприступную твердыню», пусть читатель судитъ самъ.

В. Левитскій.

Безчестная реклама большевиковъ

Изъ сообщенія америк. журналиста Г. Ланга (см. «Часовой» № 116-117).

А что можно получить на эти, съ такимъ трудомъ заработанныя деньги? Смѣхотворное количество продуктовъ въ Торгсинѣ или на свободномъ рынкѣ. Свободный рынокъ! Это — громкое слово. Представьте себѣ людей, которые держатъ въ рукахъ крынку съ молокомъ или нѣсколько яицъ и изъ рукъ въ руки передаютъ покупателямъ эти нищенскія количества продукта въ обмѣнъ на деньги. Если у человѣка нѣсколько куръ или двѣ коровы — онъ уже кулакъ, и его преслѣдуютъ. Цѣны на рынкѣ громадныя. Громадныя цѣны въ совѣтской валютѣ и въ Торгсинѣ. А покупать нужно, ибо того, что рабочимъ выдается въ ихъ кооперативахъ и столовыхъ явно не достаточно для питанія. И какъ этого ни недостаточно, а приходится для полученія этихъ продуктовъ тратить огромное количество времени, терпѣливо выстаивая въ очередяхъ. Бѣда, если вы опоздали хоть немного — все будетъ разобрано. А вѣдь впрокъ никакихъ запасовъ нельзя дѣлать: каждый день должна снова начинаться эта охота за продуктами и чѣмъ ничтожнѣе ихъ количество, тѣмъ напряженнѣе эта охота. Занимаютъ мѣсто въ хвостѣ въ 3 часа ночи, хотя раздача начинается съ 8 часовъ утра. Сначала стоитъ глава семьи, когда ему надо итти на работу, его смѣняютъ друг. члены семьи. Сколько энергіи и времени беретъ эта охота — за предѣлами СССР и представить себѣ нельзя. Гдѣ при такихъ условіяхъ взять время для отдыха. Люди по нѣсколько человѣкъ пользуются одной постелью. По многу человѣкъ помѣщается въ одной комнатѣ. Въ каждой квартирѣ живетъ по нѣсколько семействъ. Можно представить себѣ, какъ измучены люди постоянной работой, постоянной заботой, постоянной суетой. А прибавьте сюда еще дѣйствіе постояннаго страха. Люди боятся обысковъ и арестовъ. Люди ложатся спать, положивъ передъ собою кусокъ чернаго хлѣба — и это для того, чтобы имѣть его подъ рукой въ моментъ ареста, который происходитъ обыкновенно ночью и который можно ожидать ежечасно.

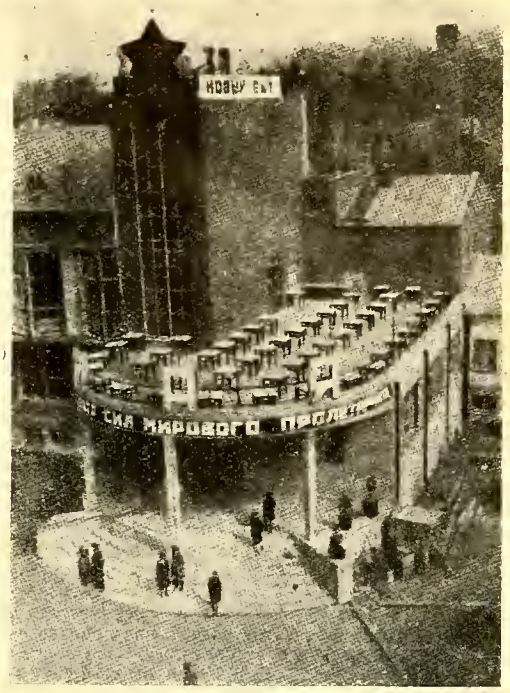

А ВОТЪ ИЗЪ ПРОСПЕКТА «ИНТУРИСТА».

«Коммунальная столовая»... Гдѣ, спроситъ изумленный читатель?.. Оказывается, тамъ же мелкимъ шрифтомъ написано «въ проектѣ».

Нѣсколько мыслей о Красной Арміи

(Продолженіе. Начало на стр. 5-й).

И совѣтское правительство и Третій Интернаціоналъ считаютъ единственно законно - необходимыми войны, ведущіяся коммунистическимъ государствомъ противъ государства капиталистическаго. Они открыто агитируютъ за то, что пролетаріатъ капиталистическихъ странъ обязанъ, въ случаѣ войны, занять пораженческую позицію, но, обратно, въ коммунистическомъ государствѣ, этотъ же пролетаріатъ долженъ проявлять максимумъ преданности строю и дисциплинированности. Совѣтская стратегія ставитъ краеугольнымъ камнемъ своей доктрины **разложеніе силъ противника,** силъ, уже сейчасъ обрабатываемыхъ Третьимъ Интернаціоналомъ, который вездѣ насаждаетъ коммунистическія партіи съ задачей распространять сначала пораженческій духъ, а затѣмъ «творить революцію». Пропаганда эта уже принесла свои плоды во время гражданской войны въ Россіи. Она потерпѣла неудачу въ Польшѣ и въ Балтійскихъ государствахъ, гдѣ національныя и патріотическія силы и стремленіе къ порядку одержали верхъ. Но несмотря на это предупрежденіе, Третій Интернаціоналъ еще надѣется вызвать бунты въ противномъ станѣ и тѣмъ подготовить себѣ резервы въ тылу врага. Вѣроятно, и этотъ разсчетъ не оправдается въ будущемъ, особенно въ отношеніи столь сильной въ политическомъ отношеніи арміи, какъ германская, воспитанная гитлеровскимъ режимомъ и пропитанная его настроеніями.

Нельзя же терять изъ виду то, что всякое соприкосновеніе съ совѣтскимъ правительствомъ, неминуемо ведетъ къ облегченію его разрушительной работы. И съ этой точки зрѣнія, меньше всего рискуютъ государства, гдѣ укрѣпилась диктаторская власть, какъ Германія Гитлера, Италія Муссолини, Турція Кемаль-Паши, гдѣ коммунистическая партія объявлена внѣ закона.

Увы, Франція въ этомъ положеніи не находится.

Генералъ **А. Нисселъ.**

Эвакуація Новороссіи

Ген.-отъ-инфантеріи ШИЛЛИНГЪ.

Въ № 107 «Часового» въ статьѣ ген. Промтова былъ поставленъ вопросъ о томъ, почему добро - вольческія войска Правобережной Украины не были въ періодъ нашего отхода отведены на Крымъ ,вмѣсто того, чтобы выполнять безнадежную задачу по оборонѣ Одессы.

Отвѣтственность за это авторъ статьи возлагаетъ на меня, бывшаго въ то время Командующимъ войсками Новороссійской области.

Задержка съ розыскомъ нѣкоторыхъ документовъ, касающихся событій на Правобережной Украинѣ въ концѣ 1919 — началѣ 1920 гг. позволяетъ мнѣ только теперь отвѣтить на поставленный ген. Промтовымъ вопросъ. Само собой разумѣется, что я могу сказать лишь о главнѣйшемъ, сколько-нибудь полное изложеніе происходившаго заняло бы слишкомъ много мѣста.

Мнѣ приходится отвѣчать ген. Промтову уже вторымъ. Ранѣе меня отозвался на его статью б. начальникъ штаба группы ген. Бредова ген.-майоръ Штейфонъ, справедливо указавшій, что удержаніе Одессы и ея района обусловлены были мотивами, выходившими за рамки частныхъ интересовъ той части Добровольческой арміи, которая дѣйствовала на Правобережной Украинѣ.

Мнѣ, какъ командующему войсками Новороссійской области, уже къ началу декабря 1919 г. обрисовалась необходимость ограниченія тѣхъ задачъ, которыя на эту группу войскъ были возложены. Слабость силъ, ихъ разброска, въ это время наиболѣе которыя на эту группу войскъ были возложены. Слащева — была изъята изъ оперативнаго мнѣ подчиненія и распоряженіемъ Главнокомандующаго направлена въ районъ Екатеринослава для борьбы съ Махно, все болѣе и болѣе усиливающееся повстанческое движеніе въ краѣ, крайне слабая работа желѣзныхъ дорогъ (невозможность быстрой переброски), непрерывный отходъ главныхъ силъ Добровольческой арміи, грозившій открыть краснымъ доступъ въ Крымъ лѣвымъ берегомъ Днѣпра, все это говорило противъ возможности сохранить занятую нами на правомъ берегу Днѣпра обширную территорію.

Телеграммами отъ 4/XII (№ 023910) и 5/XII (№ 023925) на имя Главнокомандующаго я докладывалъ о необходимости перенести центръ тяжести операцій изъ Кіевскаго района въ районъ Екатеринославъ — Черкассы, и отходомъ на линію Бобринская — Христиновка — Вапнярка. Такая перегруппировка сосредотачивала слабыя и разбросанныя силы, подчиненныя мнѣ, для выполненія наиболѣе важной въ этотъ моментъ задачи — удержанія праваго берега Днѣпра отъ Черкассъ до Екатеринослава и прочнаго владѣнія обоими берегами къ югу отъ послѣдняго пункта. Однако 5 декаб. была получена директива Главнокомандующаго отъ 4/XII (№ 015890), которая подчиняла мнѣ войска Кіевской области (Кіевъ былъ уже нами оставленъ) и ставила задачу разбить правобережную группу красныхъ и принять мѣры по овладѣнію Житоміромъ. Такимъ образомъ требовались активныя дѣйствія въ направленіи, удалявшемъ мои войска отъ низовьевъ Днѣпра и подступовъ къ Крыму.

Полученная 6-го декабря директива Главнокомандующаго № 15026 (отъ 5/XII), не отмѣняя поставленной наканунѣ задачи, выдвигала новую — прикрытіе Крыма. Та же задача была подтверждена и директивой № 061210 (отъ 12/XII), которой, однако, требовалось и нанесеніе подчиненными мнѣ войсками удара по фронту и тылу противника, тѣснящаго Добровольческую армію.

Разговоромъ по прямому проводу 13 декабря съ генералъ-квартирмейстеромъ Ставки г.-м. Плющевскимъ-Плющикомъ было выяснено, что главной задачей мнѣ ставится прикрытіе Крыма и Сѣв. Тавріи, прочія задачи должны быть выполнены по мѣрѣ возможности. То же самое подтверждено было и директивой Главнокомандующаго отъ 15 декабря № 016336. Еще до полученія этой послѣдней, основываясь на разъясненіи, данномъ мнѣ ген. Плющевскимъ-Плющикомъ, я отдалъ директиву № 0231005 отъ 13-го декабря, **которой всѣмъ подчиненнымъ мнѣ войскамъ указывалось базированіе на Сѣв. Таврію и Крымъ.** Этой же директивой предрѣшался вопросъ объ Одессѣ (хотя само собой разумѣется, объ оставленіи послѣдней въ текстѣ директивы не говорилось). Удержаніе ея казалось по общей обстановкѣ невозможнымъ.

Однако, именно эта задача по мотивамъ чисто политическимъ была поставлена мнѣ телеграммой Главнокомандующаго № 017264 отъ 18 декабря («Союзники встревожены эвакуаціей Одессы. Удержаніе Одесскаго района признается чрезвычайно важнымъ. Взглядъ ихъ раздѣляю»... Далѣе говорилось о возможности выполнимости задачи безъ ущерба для обороны Крыма и о потребованныхъ отъ союзниковъ гарантіяхъ въ содѣйствіи эвакуаціи Одессы, если дѣло до этого дойдетъ).

Полученное распоряженіе кореннымъ образомъ измѣняло намѣченный уже моей директивой отъ 13 декабря планъ дѣйствій, сводившійся къ постепенному отводу оборонявшихъ Правобережье войскъ къ низовьямъ Днѣпра. Въ виду этого мною была отдана директива (№ 0231095 отъ 21/XII), которой группѣ войскъ б. Кіевской области (ген. Бредова) базированіе было измѣнено на Одессу, ген. Промтову, группа котораго сосредотачивалась для наступленія въ районѣ Кривого Рога, базированіе было указано по прежнему на Сѣв. Таврію. Ген. Слащевъ, ведшій до того времени борьбу съ Махно въ районѣ Екатеринослава, получилъ задачу непосредственнаго прикрытія Сѣв. Тавріи и Крыма.

Черезъ два дня (23 декабря) получена была новая директива Главнокомандующаго (№ 017392), которой требовалось удержаніе не только Одесскаго района, но и раіона Херсона, что признавалось «чрезвычайно важнымъ». Соотвѣтственно этому и измѣнившейся обстановкѣ (отходъ группы Слащева къ Крымскимъ перешейкамъ и продвиженіе красныхъ по лѣвому берегу Днѣпра) директивой моей отъ 29 декабря № 0231180 базированіе войскъ ген. Промтова на Крымъ было отмѣнено и перенесено на Одессу.

Вотъ въ самыхъ общихъ чертахъ, отвѣтъ на вопросъ, поставленный ген. Промтовымъ.

Позволяю себѣ остановиться на другомъ вопросѣ, тѣсно связаннымъ съ только что разобраннымъ.

Рѣшеніе удерживать Одессу выдвигало на первый планъ вопросъ обезпеченія эвакуаціи оборонявшихъ ея войскъ, военнаго имущества, части гражданскаго населенія, связаннаго съ Добровольческой арміей.

Еще до полученія приказанія объ оборонѣ Одессы, 13 декабря я доносилъ о необходимости соглашенія съ Румыніей по вопросу о возстановленіи жел.-дор. моста черезъ Бугазскій лиманъ для того, чтобы въ случаѣ надобности наши бронепоѣзда могли отойти въ Бессарабію.

9-го и 20-го декабря (мои №№ 0412 и 0231086) я докладывалъ о томъ, что полная эвакуація моремъ можетъ оказаться невыполнимой даже при условіи содѣйствія союзниковъ, почему необходимо обращеніе къ послѣднимъ съ просьбой гарантировать отходъ нашихъ войскъ и бѣженцевъ черезъ Бессарабію.

Въ отвѣтъ на эти представленія получена была копія обращенія ген. Деникина къ начальникамъ Британской и Французской миссій (отъ 22/XII № 017344) по вопросу о содѣйствіи эвакуаціи Одессы и телеграмма (изъ Константинополя) ген. Лукомскаго (№ 84/109 отъ 3 января 1920 г.) съ сообщеніемъ, что англичане обезпечатъ эвакуацію раненыхъ, больныхъ и семействъ офицеровъ, гражданскихъ же бѣженцевъ надо направить сухимъ путемъ на Бессарабію, войдя для этого въ сношеніе съ румынскими властями.

Независимо отъ обращенія къ Главнокомандующему я обратился (письмо мое отъ 24/XII № 0512) непосредственно къ начальнику Британской военной миссіи въ Одессѣ полковнику Ген. Шт. Волпшу, указавъ, что **въ виду настояній союзниковъ** Главнокомандующій возложилъ на меня задачу удержанія Одессы, но что, приступая къ ней, я долженъ указать на необходимость съ ихъ стороны помощи. Мною были перечислены слѣдующіе пункты: 1) гарантія вывоза моремъ семействъ офицеровъ и гражданскихъ служащихъ Добровольческой арміи, 2) содѣйствіе союзнаго флота своей артиллеріей обороны подступовъ къ Одессѣ; 3) срочная присылка оружія и патроновъ; 4) срочное возстановленіе Бугазскаго моста для пропуска, въ случаѣ невозможности удержать Одессу, бронепоѣздовъ и поѣздовъ съ цѣннымъ военнымъ имуществомъ въ Бессарабію; 5) пропускъ въ Бессарабію части войскъ, обороняющихъ Одессу, въ случаѣ невозможности посадить ихъ на суда.

Отвѣтъ на это мое письмо задержался и лишь 5 января, послѣ напоминанія, я получилъ бумагу за подписью полковника Волпша, слѣдующаго содержанія: 1) помощь артиллеріей будетъ оказана; 2) 10000 ружей уже слѣдуетъ въ Одессу на пароходѣ «Авертонъ»; 3) вопросъ о Бугазскомъ мостѣ не можетъ быть рѣшенъ въ Константинополѣ; посланъ запросъ въ Парижъ; 4) для вывоза семействъ чиновъ Добр. арміи и лицъ, ей сочувствующихъ, будетъ данъ тоннажъ на 30 тыс. человѣкъ.

Казалось, вопросъ возможной эвакуаціи Одессы разрѣшался сравнительно благополучно, однако, уже черезъ три дня получено было новое письмо Начальника Одесской Британской миссіи за № 41, цитирующее телеграмму изъ Константинополя о томъ, что тамъ опасности для Одессы не предвидятъ, что для эвакуаціи 30 тыс. человѣкъ нѣтъ пароходовъ, а если бы они и нашлись, то возникаютъ трудности съ размѣщеніемъ этихъ 30 тысячъ.

Отвѣты начальника миссіи на дальнѣйшія мои обращенія носили уклончивый и неопредѣленный характеръ. Возможность выяснить, могу ли я разсчитывать на какое-либо содѣйствіе со стороны англичанъ и какое именно, эти письма не давали.

Телеграммы мои въ Ставку объ эвакуаціи оставались безъ отвѣта. Создавалось впечатлѣніе, что Ставкѣ, занятой рѣшительными операціями въ Донской области, не до Одессы (впослѣдствіи выяснилось, что значительная часть этихъ телеграммъ, отправленныхъ черезъ Севастопольскую радіостанцію въ Екатеринодаръ, передана не была).

Не дали также никакихъ результатовъ и мои обращенія къ нашему представителю въ Румыніи ген. Геруа, къ румынскому военному представителю въ Одессѣ, командующему флотомъ (о тоннажѣ и углѣ).

Боевыя дѣйствія на фронтѣ подчиненныхъ мнѣ войскъ во вторую половину декабря и въ началѣ января шли въ общемъ успѣшно (удачныя дѣйствія подъ Уманью, блестящіе налеты бронепоѣздовъ на Жмеринку и Знаменку). Мною намѣчался, несмотря на малочисленность и крайнюю усталость нашихъ частей переходъ въ контръ-наступленіе, для чего Жмеринская группа, усиленная частью Одесскаго гарнизона, должна была быть переброшена въ раіонъ Вознесенска. Однако, 10 января началось рѣши-

тельное наступленіе красныхъ на всемъ фронтѣ группы ген. Промтова, — которая быстро отошла на линію р. Буга. Намѣчавшійся контръ-ударъ не удался (причины: параличъ желѣзныхъ дорогъ, страшно затормозившій переброску войскъ, огромная убыль въ частяхъ, главнымъ образомъ вслѣдствіе тифа, массовое дезертирство во вновь сформированномъ Одесскомъ полку, самой крупной по численности части).

Неудача контръ-наступленія предопредѣлила невозможность удержать Одессу. Объ этомъ было донесено Главнокомандующему (18 января № 01107) съ указаніемъ необходимости самыхъ срочныхъ мѣръ по присылкѣ транспортовъ и угля. 19-го января № 0231356/01122, о томъ же сообщено начальнику англійской миссіи. Донесенія съ фронта говорили о полной потерѣ частями боеспособности. Одной изъ главнѣйшихъ, если не самой главной причиной, былъ повальный сыпной тифъ, для борьбы съ которымъ не было средствъ и возможности. Огромная заболѣваемость тифомъ обращала полки по численности въ слабыя роты, дивизіи въ баталіоны. Набранное съ огромными затрудненіями пополненіе, попадая въ зараженную атмосферу, исчезало въ нѣсколько дней.

Одесса переполнена была больными (въ огромномъ процентѣ сыпно-тифозными), ранеными, обмороженными, въ значительной части изъ состава войскъ Кіевской области, эвакуированными чинами тыловыхъ учрежденій и бѣженцами.

Когда началось наступленіе съ востока Красныхъ, пришлось срочно эвакуировать Херсонъ и Николаевъ, вывезя оттуда раненыхъ и больныхъ, служащихъ, а также семьи Добровольцевъ. Все это пришлось также направить въ Одессу. Изъ Николаева пришлось вывести строившіяся военныя суда, запасы цѣннаго имущества. Командованіе флотомъ не оказало содѣйствія этой эвакуаціи и ее пришлось провести средствами Одесскаго порта, примѣнивъ такую исключительную мѣру, какъ снятіе угля со всѣхъ стоявшихъ въ порту пароходовъ. Вышедшіе изъ Николаева и Херсона на Одессу суда были въ лиманѣ остановлены льдомъ и пришлось высылать для ихъ вывоза ледоколъ, затрачивая на это послѣдніе остатки угля. Пароходы, шедшіе изъ Херсона, въ Днѣпровскихъ гирлахъ подверглись нападенію Махновцевъ.

Разгрузка Одессы, хотя бы постепенная на Крымъ, въ это время была невозможна. Въ послѣднихъ числахъ декабря — въ началѣ января — Крымъ находился въ большей опасности, чѣмъ Одесса. Прорывъ перешейковъ одно время былъ болѣе, чѣмъ вѣроятенъ. При такихъ условіяхъ я не имѣлъ нравственнаго права направлять туда больныхъ, раненыхъ, семьи Добровольцевъ. Крымъ спасенъ былъ, благодаря тому, что большевики не воспользовались нашей ошибкой, раздѣленіемъ нами силъ на двѣ цѣли — на удержаніе Одессы и защиту подступовъ къ Крыму. Если бы они сосредоточили въ началѣ января свои силы въ направленіи Крымскихъ перешейковъ, временно игнорируя Одесское направленіе, то Крымъ бы палъ, а немного позднѣе пришла бы очередь и Одессы.

Къ половинѣ января стало ясно, что паденіе Одессы — вопросъ немногихъ дней. Въ этотъ моментъ я не имѣлъ еще никакого представленія о томъ, могу ли я разсчитывать на какія-либо средства для эвакуаціи Одессы моремъ, не зналъ я также и о томъ, разрѣшенъ ли вопросъ о возможности отхода въ Бессарабію.

18 января ко мнѣ на квартиру прибылъ (для участія въ совѣщаніи подъ моимъ предсѣдательствомъ) Начальникъ англійской военной миссіи полковникъ Волпшъ и заявилъ мнѣ, что соглашеніе о пропускѣ въ Бессарабію войскъ и бѣженцевъ достигнуто. Онъ лишь просилъ меня нѣкоторое время объ этомъ не объявлять (какъ онъ объяснилъ, для того, чтобы части, зная о возможности ухода въ Бессарабію, не двинулись бы туда, не задерживаясь передъ Одессой).

Мнѣ и по настоящій день неизвѣстно, какія данныя были у полковника Волпша, когда онъ мнѣ сдѣлалъ это сообщеніе, повлекшее за собою трагедію на Днѣстрѣ, кончившуюся обстрѣломъ шрапнельнымъ огнемъ румынской артиллеріи нашихъ частей и безоружныхъ бѣженцевъ — женщинъ, и дѣтей, въ частности — мальчиковъ кадетъ младшихъ классовъ Одесскаго кадетскаго корпуса, понесшихъ потери убитыми и ранеными. Повторяю, — заявленіе главы англійской военной миссіи сдѣлано было въ вполнѣ опредѣленной формѣ. Въ тотъ же день я сообщилъ о немъ моимъ ближайшимъ помощникамъ, начальнику штаба войскъ области генералъ-маіору Чернавину, генералъ-квартирмейстеру полковнику Даровскому и ст. адъютанту оперативнаго отдѣленія полк. Коновалову.

Въ началѣ января мною было получено предписаніе Главнокомандующаго отправиться въ Севастополь для того, чтобы уладить тренія, возникшія между генераломъ Слащевымъ, командовавшимъ оборонявшими Крымъ войсками, и генераломъ Субботинымъ, комендантомъ Севастопольской крѣпости, исполнявшимъ одновременно обязанности начальника тылового раіона. Обстановка не допускала моего отъѣзда изъ Одессы и я отложилъ его на будущее. 16 или 17 января пришло подтвержденіе этого приказанія. Мой отъѣздъ въ этотъ моментъ былъ совершенно невозможенъ, и я рѣшилъ послать въ Севастополь моего начальника штаба, поручивъ ему при этомъ добиться присылки въ Одессу транспортовъ и угля.

Ген. Чернавинъ выѣхалъ изъ Одессы на миноносцѣ «Жаркій» вечеромъ 18 января. По прибытіи въ Севастополь изъ разговоровъ съ ген. Субботинымъ и начальникомъ штаба Севастопольской крѣпости ген. Лукьяновымъ онъ вынесъ впечатлѣніе, что и транспорты и уголь въ Севастополѣ есть, но что они задерживаются командованіемъ Черноморскимъ флотомъ и англійскимъ морскимъ командованіемъ на случай необходимости эвакуаціи Севастополя. Въ тотъ же день ген. Чернавинъ вмѣстѣ съ командующимъ Черноморскимъ флотомъ адмираломъ Ненюковымъ былъ у командующаго англійской эскадрой.

При содѣйствіи адмирала Ненюкова удалось получить обѣщаніе о немедленной отправкѣ въ Одессу угля и двухъ транспортовъ и о дополнительной посылкѣ еще четырехъ, если ген. Слащевъ завѣритъ прочность положенія на перешейкахъ. Независимо отъ обѣщаннаго англичанами адм. Ненюковъ обѣщалъ дать еще одинъ транспортъ. Въ ночь на 21-ое января ген. Чернавинъ и ген. Субботинъ были въ Джанкоѣ въ штабѣ ген. Слащева. Послѣднимъ немедленно была послана англійскому адмиралу телеграмма, что онъ ручается за прочность перешейковъ.

22 января прибылъ въ Одессу пароходъ «Св. Николай» (для сыпно - тифозныхъ). 23-го — транспортъ «Николай 119». Прибылъ также и уголь, но уже наканунѣ паденія Одессы. Распредѣленіе его по стоявшимъ на рейдѣ судамъ въ виду того, что портъ замерзъ, а имѣвшійся ледоколъ былъ захваченъ англичанами, было связано съ большими затрудненіями. Это чрезвычайно затруднило и замедлило эвакуацію. Выводить пароходы на внѣшній рейдъ пришлось уже тогда, когда городъ фактически былъ въ рукахъ красныхъ.

Я не буду говорить объ отходѣ частей Бредовской группы къ Днѣстру и затѣмъ на соединеніе съ Поляками. Объ этомъ сказалъ ген. Штейфонъ. Что же касается до эвакуаціи Одессы моремъ, то упомяну лишь объ общихъ ея итогахъ.

Изъ 4000 больныхъ и раненыхъ, **предназначенныхъ для эвакуаціи,** удалось фактически вывезти свыше 3000 ч. (въ Одессѣ въ госпиталяхъ было значительно больше больныхъ, но тѣ изъ нихъ, которымъ не грозила опасность отъ красныхъ и которые не хотѣли сами уѣзжать изъ Одессы, въ разсчетъ при эвакуаціи не были приняты). Вывезены были всѣ техническія части, танки, броневики, авіаціонное имущество, часть семействъ чиновъ Добровольческой арміи.

Осталось — около 500 сыпно-тифозныхъ, бронепоѣзда, боевые припасы на баржахъ, большая часть грузовыхъ и легковыхъ автомобилей, часть семействъ офицеровъ.

Не могу не отмѣтить, что если бы уголь и транспорты присланы были въ Одессу, хотя бы 3-4 днями раньше, то эвакуацію моремъ можно было бы провести гораздо полнѣе и спокойнѣе, чѣмъ это вышло въ дѣйствительности.

Генералъ-отъ--инфантеріи **Шиллингъ.**

Прага.
23 января 1934 г.

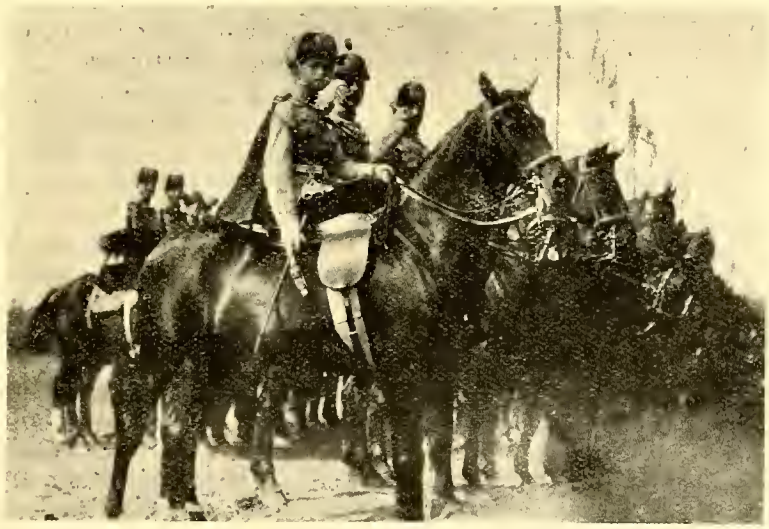

3-й Елисаветградскій Гусарскій Ея Императорскаго Высочества Великой Княжны Ольги Николаевны полкъ (на правомъ флангѣ Шефъ полка на Высочайшемъ смотру въ Н. Петергофѣ, 5 авг. 1913 года).

Среди доблестныхъ, славныхъ полковъ нашей Императорской Конницы видное мѣсто занимали Елисаветградскіе гусары.

Вѣрой и правдою служилъ полкъ въ мирное время и покрылъ себя въ многочисленныхъ походахъ неувядаемой славой.

Нынѣ, въ зарубежномъ разсѣяніи, полкъ сохранилъ крѣпкую сплоченность въ видѣ своего «Объединенія».

Оно начало создаваться въ 1921 году и вошло въ составъ Р. О. В. С. Въ Объединеніи числится нынѣ 42 члена, имѣя во главѣ бывшаго командира полка (1910-1913) генерала-лейтенанта Анатолія Ивановича Мартынова.

Изъ членскихъ взносовъ и «Фонда взаимопомощи» выдаются пособія членамъ Объединенія, поддерживая ихъ въ трудныхъ условіяхъ зарубежной жизни, въ разсѣяніи — а гдѣ нынѣ нѣтъ Елизаветградскихъ гусаръ? Они трудятся, добывая хлѣбъ насущный, во всѣхъ государствахъ Европы и въ С. Ш. С. Америки.

Подъ редакціей генерала Мартынова Объединеніе издаетъ «Вѣстникъ Елисаветградскихъ гусаръ», въ которомъ сообщаются свѣдѣнія о личномъ составѣ полка, письма гусаръ, «въ разсѣяніи сущихъ», дающія понятія объ ихъ жизни и работѣ, денежная отчетность и пр. Видное мѣсто занимаютъ интересныя и поучительныя воспоминанія ген. Мартынова и другихъ членовъ Объединенія.

ГЕОРГІЙ ГОШТОВТЪ.

Прошлое Буденнаго

Въ истекшемъ 1933 г. Красная армія шумно отпраздновала очередной совѣтскій юбилей — пятидесятилѣтіе со дня рожденія Буденнаго. Большевистскіе верхи неизмѣнно подчеркивали истинно пролетарское происхожденіе «Краснаго Мюрата». При этомъ имъ, очевидно, было выгодно говорить о немъ, какъ о вышедшемъ изъ бѣдной казачьей среды. — Телеграммы ТАСС называли его бывшимъ казачьимъ урядникомъ.

Эмигрантская печать неизмѣнно даритъ его чиномъ вахмистра Царской службы. Но какъ одно, такъ и другое не совсѣмъ точно.

Достовѣрныя свѣдѣнія о прошломъ «Генерала-Инспектора Красной Кавалеріи» и о томъ, какъ онъ совершенно случайно задѣлался большевикомъ, таковы:

До революціи населеніе Донской Области состояло наполовину изъ коренного элемента — бывшихъ испоконъ вѣковъ вольными — казаковъ и изъ пришлаго — иногороднихъ, иными словами, крестьянъ — потомковъ бывшихъ крѣпостныхъ.

Буденный происходитъ изъ крестьянъ Области Войска Донского.

Откуда же взялись крѣпостные на извѣчно-вольной казачьей землѣ?

Чтобы отвѣтить на этотъ вопросъ, намъ придется предпринять небольшую историческую экскурсію.

Въ началѣ XVIII вѣка на Дону образовался потомственный привиллегированный классъ казачьей старшины. Нѣкоторыя семьи, давшія рядъ волевыхъ предпріимчивыхъ поколѣній неизмѣнно выдѣляли своихъ представителей въ выборные атаманы, старшину.... и постепенно захватили мѣстную власть въ свои руки.

Эти же семьи понемногу получали отъ войскового круга на обработку громадныя пространства пустопорожней земли, съ обязательствомъ, въ свою очередь, поставлять на Войско продовольствіе и фуражъ. Императрица Екатерина Великая дала представителямъ этихъ родовъ права потомственнаго дворянства и закрѣпила за ними занятыя угодья. Такимъ образомъ народился на Дону землевладѣльческій классъ дворянъ-казаковъ. Достать рабочія руки на мѣстахъ было невозможно, такъ какъ казаки не шли на частную службу, считая такое дѣло для нихъ постыднымъ.

Буденный заграницей.

Донскіе помѣщики, въ виду этого, вынуждены были скупать крѣпостныхъ въ сосѣднихъ губерніяхъ и заселять ими свои угодья. Отсюда происхожденіе крестьянскаго населенія или «иногородныхъ» Донской Области.

Казаки жили въ сравненіи съ крестьянами богато, привольно, горды были своимъ славнымъ и вольнымъ прошлымъ и относились къ нимъ съ нѣкоторымъ презрѣніемъ, какъ къ существамъ низшаго порядка. Въ отвѣтъ — иногородніе, со своей стороны, питали къ казакамъ зависть и отчасти озлобленіе.

Отношенія особенно обострились въ 1905-06 г. г., когда крестьяне участвовали въ аграрныхъ безпорядкахъ, а казаки выступали на защиту своихъ станичниковъ - помѣщиковъ и круто расправлялись съ бунтарями.

Пройдутъ года и эти воспоминанія составятъ необходимый и цѣнный матеріалъ для исторіи полка.

Въ этихъ воспоминаніяхъ живо проходитъ бывшая полковая жизнь въ мирное время, приводятся случаи изъ боевой работы полка за время Міровой войны и особенно ярко выступаютъ свѣтлыя личности Царя-Великомученика, Императора Николая II, членовъ Его Семьи и Шефа полка Великой Княжны Ольги Николаевны.

Не намъ судить о работѣ славныхъ Елисаветградскихъ гусаръ, «въ разсѣяніи сущихъ», о томъ, что сдѣлано для поддержанія тѣсной связи между гусарами, но приведемъ мнѣніе начальника кавалеріи и конной артиллеріи Р. О. В. С. генерала Барбовича отъ 18 іюля с. г., выраженное въ письмѣ къ генералу Мартынову: «Прошу Васъ принять мою сердечную благодарность за тотъ блестящій видъ информаціи и присланныхъ Вашимъ Превосходительствомъ списковъ возглавляемаго Вами Объединенія, который служитъ мнѣ примѣромъ для другихъ Объединеній и кадровъ, какъ образецъ исчерпывающаго информированія и правильнаго направленія работы., Информація Ваша такъ интересна, что я считаю своимъ долгомъ прочитать и показать ее и другимъ полковымъ объединеніямъ».

Пожелаемъ славному полку столь-же успѣшно продолжать его плодотворную работу, въ ожиданіи грядущаго часа освобожденія святой Родины.

Н. А. Епанчинъ.

Наконецъ, настали ноябрь-декабрь мѣсяцы 1917 года съ ихъ стихійной безудержной демобилизаціей. Стали возвращаться по станицамъ и селеніямъ казаки и солдаты съ оружіемъ въ рукахъ и достаточнымъ запасомъ патроновъ.

Какъ и по всей Россіи, крестьяне приступили къ дѣлежу помѣщичьихъ угодій. Казаки, считая помѣстья, искони принадлежащими Донскому Войску казачьими землями, дѣлежа ихъ иногородними всячески не допускали. Нѣкоторыя станицы даже вынесли при этомъ постановленія — выселить силой изъ Донской Области пришлый безпокойный крестьянскій элементъ. Провѣдавъ о рѣшеніяхъ такого рода демобилизованные солдаты изъ мѣстныхъ крестьянъ стали собираться въ вооруженные отряды самообороны.

Начались по всей Донской Области, зачастую кроваво кончавшіяся междуусобицы...

Буденный вышелъ изъ малосостоятельной крестьянской семьи. Подросткомъ служилъ по сосѣднимъ помѣстьямъ, гдѣ присматривалъ за табунами коней, пасшихся среди простора Донскихъ безпредѣльныхъ степей. Отсюда — его знаніе и любовь къ лошадямъ. Къ этому времени онъ успѣлъ окончить сельскую школу.

Въ концѣ 1904 г. Буденнаго призвали на дѣйствительную военную службу — въ Приморскій драгунскій полкъ — на Дальній Востокъ.

Грамотный способный молодой солдатъ, прекрасный ѣздокъ, Буденный былъ назначенъ въ учебную команду, которую окончилъ весьма успѣшно.

Въ 1907 году былъ произведенъ въ младшіе унтеръ-офицеры. Толковый, спокойный, знавшій лошадей онъ былъ командированъ въ городъ Хабаровскъ на должность старшаго по конюшнѣ штаба Пріамурскаго военнаго округа.

Въ ноябрѣ 1908 г. онъ былъ уволенъ въ запасъ, при чемъ довольное имъ начальство наградило третьей нашивкой, то есть чиномъ старшаго унтеръ-офицера.

Хозяйство на родинѣ было малое, прокормиться отъ него было трудно.

Буденный провелъ шесть послѣдующихъ лѣтъ, либо на отхожихъ промыслахъ на Волгѣ, либо на родинѣ — работая по окрестнымъ коннозаводческимъ хозяйствамъ.

Грянула великая война.... Буденнаго назначили по мобилизаціи въ Кавказскій запасный кавалерійскій дивизіонъ, въ г. Армавирѣ. По началу, онъ попалъ въ маршевый эскадронъ; но затѣмъ его перевели обучать призванныхъ молодыхъ солдатъ. Вмѣстѣ съ ними, лѣтомъ 1915 года онъ прибылъ въ 18 драгунскій Сѣверскій полкъ, воевавшій въ то время въ Турціи, и былъ назначенъ въ 5-й эскадронъ.

Здѣсь онъ былъ отмѣченъ, какъ солдатъ малообщительный и несловоохотливый, но вмѣстѣ — спокойный и чрезвычайно исполнительный.

Особенно выдѣляли его любовь и знаніе лошадей.

Въ 1916 г. Буденный былъ назначенъ взводнымъ 2-го взвода.

Извѣстенъ онъ былъ въ полку хорошей игрой на гармоникѣ и волжскими частушками, которыя онъ пѣлъ своимъ пріятнымъ мягкимъ баритономъ.

Какъ-то разъ одинъ изъ офицеровъ, желая его вознаградить, вынулъ въ темнотѣ изъ кармана и передалъ бумажку, увѣренный, что это была десятирублевка. На слѣдующее утро Буденный принесъ офицеру данные ему по ошибкѣ пятьсотъ рублей.

Когда разразилась революція, Буденный былъ выбранъ делегатомъ отъ эскадрона въ полковой комитетъ.

Здѣсь онъ всегда молчалъ, рѣчей не произносилъ и неизмѣнно стоялъ на сторонѣ порядка.

Въ прибывшемъ изъ тыла пополненіи начались безпорядки, изъ-за недовольства офицерами. Отъ полкового комитета по этому дѣлу выступалъ Буденный.. — Потрясая кулакомъ онъ сказалъ сильную, но короткую рѣчь, закончивъ ее словами: «дураки вы, если думаете, что можете обойтись безъ начальства!»

Въ декабрѣ 1917 г. Сѣверскій драгунскій полкъ демобилизовался въ окрестностяхъ Минска.

Буденный вернулся въ родную деревню въ то время, когда вокругъ накалены были до послѣдняго градуса революціонныя страсти и вражда съ сосѣдями-казаками. Вернувшіеся солдаты и въ томъ числѣ Буденный, взволнованные слухами, что казаки насильно хотятъ ихъ выселить, сорганизовались и, вооружившись, стали выжидать событій.

Болѣе сообразительнаго и спокойнаго Буденнаго сама жизнь вынесла на роль руководителя.

Вскорѣ стали подходить казачьи партизанскіе отряды, боровшіеся противъ большевиковъ.

Распропагандированные или просто не разбиравшіеся въ событіяхъ солдаты встрѣтили ихъ ружейной стрѣльбой. Естественно, — пощады за это ждать не приходилось. Такъ какъ казаки взяли верхъ, Буденный со своей вольницей принужденъ былъ отходить на сѣверъ.

Наступавшіе на Донъ большевики присоединили его и его банду къ своимъ шайкамъ, во образѣ арміи.

Буденный, до тѣхъ поръ совершенно не сочувствовавшій большевикамъ, будучи вовлеченъ въ борьбу за мѣстные интересы и группировки, былъ поднятъ революціонной волной и, помимо своей воли, прибитъ прямо въ ряды чуждыхъ ему «красныхъ».

Онъ сразу поднялся на первую ступень большевистской іерархической лѣстницы.

Судьба быстро вознесла его на самые ея верхи....

Г. Гоштовтъ.

Б. Б. ФИЛИМОНОВЪ

БѢЛОПОВСТАНЦЫ

Хабаровскій походъ. Зима 1921-22 г.
244 стр. 18 картъ и схемъ, 29 фотографій.
Цѣна 26 франковъ.
Выписывать черезъ «Часового или у автора Б. Б. Филимоновъ, Шанхай, С. Р. О. Box 2006.

ЛИТЕРАТУРНЫЙ ОТДѢЛЪ

Сибирское казачье войско

(Къ 350-ти лѣтію).

Мало знали въ старой Россіи и знаютъ теперь о Сибирскихъ казакахъ.

Понятіе Сибирскій казакъ всегда обобщается, и это, пожалуй, понятно, поскольку вообще простительно русскому человѣку знать о Сибири только то, что обширнѣйшая страна, въ которую ужъ если попалъ, то не вернешься никогда — тамъ «пропадешь», «зачахнешь», «затеряешься».... Отсюда: «Сибирь-ссылка»... «Сибирь-каторга»....

Подъ Сибирскими казаками всегда разумѣли всѣхъ казаковъ Сибири, т. е. и Забайкальцевъ, и Амурцевъ, и Уссурійцевъ, и Иркутянъ, и Енисейцевъ, но о собственно Сибирскихъ казакахъ знали мало и не знали того, что, именно, отъ этихъ то казаковъ и произошли всѣ перечисленныя войска...

Основоположникомъ Сибирскаго Казачьяго Войска является Ермакъ Тимофеевичъ со своей вольницей, взявшій столицу Сибири городъ Искеръ 26-го октября по ст. ст. 1582 года, съ этого дня и считается старшинство войска.

Ермакова вольница подарила Царю Іоанну Грозному Великое Царство Сибирское, въ награду за это она получила отъ послѣдняго наименованіе: Царская Служилая Рать», преемственно перешедшее и къ Сибирскому казачьему Войску. На нагрудномъ Войсковомъ значкѣ, утвержденномъ въ послѣднее царствованіе, наименованіе это значится....

Кто же былъ Ермакъ. Объ этомъ много и долго спорятъ, но извѣстно точно, и это всѣ подтверждаютъ, что Ермакъ былъ разбойникъ, «разбойничекъ» и ушкуйничалъ на Волгѣ....

Есиповская лѣтопись (трудъ, написанный казакомъ, участникомъ Сибирскихъ походовъ Ермака) говоритъ о томъ, что Ермакъ былъ средняго роста, имѣлъ широкія плечи, большую физическую силу, обладалъ огромнымъ упорствомъ, честолюбіемъ, являлся человѣкомъ выдающагося ума и выдѣлялся личной храбростью. На лицо Ермакъ былъ худощавъ, носилъ длинную черную бороду и большіе вьющіеся волосы на головѣ». А о происхожденіи Ермака въ этой лѣтописи умалчивается.

Одни историки причисляютъ его къ Донцамъ, вышедшимъ на Волгу «въ разбой» въ 1574 году послѣ того, какъ Царь Иванъ IV написалъ крымскому хану: «Казаки Донскіе не по моему велѣнію на Дону живутъ» и послалъ своихъ воеводъ со стрѣльцами на Донъ, желая наказать казаковъ за «самоуправство», чинимое ими въ отношеніи сосѣдей, крымскихъ татаръ.

Преданіе, относящееся къ этому времени, говоритъ о томъ, что послѣ того какъ казаки узнали, что Царь Московскій шлетъ на нихъ свою рать, собрались на съѣзжій кругъ Донского Войска, на мѣсто нынѣшней Раздорской станицы, который и долженъ былъ рѣшить: подчиниться ли Москвѣ или защищать свою казацкую честь съ оружіемъ въ рукахъ.

На съѣздѣ атаманы (вожатые) разошлись во взглядахъ и поссорились, произошли великіе «раздоры», откуда видимо и получила названіе эта станица.

Послѣ этого съѣзда рядъ атамановъ, а именно: Ермакъ Тимофеевичъ, Андрей Нечай и Андрей Щедра, ушли на Волгу, гдѣ, пробывъ нѣкоторое время, разошлись въ разныя стороны: Ермакъ ушелъ на Сибирь, Нечай на Яикъ и Щедръ на Терекъ — мѣста, гдѣ впослѣдствіи образовались Сибирское, Уральское и Терское казачьи войска....

Другіе говорятъ, что Ермакъ былъ по рожденію волжскимъ разбойникомъ, волжскимъ казакомъ, т. е. вышелъ изъ рядовъ Волжской вольницы.

Третьи увѣряютъ, что Ермакъ былъ сыномъ спальнаго боярина Оленина и звали его до разбойничества православнымъ именемъ — Василій. Опальный посадскій бояринъ Оленинъ по прозвищу «Поволжскій» проживалъ бѣдно «ища пропитаніе индѣ» и селился у устья рѣки Камы...

Наши старики-сибирцы говорятъ, основываясь на историческомъ изслѣдованіи этого вопроса нашимъ казакомъ, генераломъ Г. Е. Катанаевымъ, что Ермакъ не былъ Донцомъ, а вышелъ на Волгу откуда-то изъ средней Россіи, кажется изъ-подъ Рязани....

Также расходятся и даты покоренія Сибири. Одни, въ томъ числѣ Фишеръ и Андріевичъ, указываютъ 1581 годъ, другіе — Фирсовъ — 1582 годъ, а кто-то даже 1583 годъ — приходилось и это читать.

Историкъ Сибирскаго казачьяго Войска, казакъ генералъ-лейтенантъ Георгій Ефремовичъ Катанаевъ, сдѣлалъ большое изслѣдованіе по этому вопросу и доказалъ, что покореніе Сибири было 26 октября 1582 года, въ день Дмитрія Солунскаго — нынѣ праздникъ всей Сибири.

Трудъ генерала Катанаева разсматривался въ Академіи Наукъ и Военно-Исторической комиссіей, былъ утвержденъ и представленъ Государю Императору Николаю II, который въ 1903 году особымъ рескриптомъ, даннымъ Войску, повелѣлъ считать старшинство Войска съ 26 октября 1582 года со дня взятія столицы Сибири — города Искера....

Объ Ермаковскомъ знамени также существуетъ нѣсколько мнѣній: одни говорятъ, что на Немъ изображенъ Георгій Побѣдоносецъ, дѣлая свои выводы на основаніи устныхъ и письменныхъ легендъ и преданій ,другіе, какъ художникъ-сибирякъ (не казакъ Сибирскій) Суриковъ въ своей картинѣ «Покореніе Сибири», изображаютъ знамя Ермака съ изображеніемъ Нерукотворнаго Спаса, а въ дѣйствительности же на Ермаковомъ знамени съ одной стороны изображенъ Дмитрій Солунскій, поражающій татаръ, а на другой Михаилъ Архангелъ. Оба святыхъ покровителя Ермаковой дружины изображены на коняхъ.

Ермаковское знамя находилось до революціи въ Войсковомъ Св. Николаевскомъ Соборѣ Сибирскаго Казачьяго Войска въ г. Омскѣ. съ него я и пишу о дѣйствительности.

Знамя это до 1882 года — времени Трехсотлѣтія покоренія Сибири и Трехсотлѣтія Сибирскаго казачьяго Войска находилось въ г. Березовѣ (знаменитое ссыльное мѣсто на Оби) у Березовскихъ казаковъ, прямыхъ потомковъ первопоходниковъ Ермаковской дружины.

При Войсковомъ Наказномъ Атаманѣ Сиб. Каз. Войска генералѣ Герасимѣ Алексѣевичѣ Колпаковскомъ, героѣ Семирѣчья, въ Березовъ былъ посланъ штабъ-офицеръ для порученій подполковникъ (капитанъ?) Жуковъ, который и получилъ отъ березовцевъ ихъ реликвію для помѣщенія въ Войско-

Начало Литературнаго отдѣла на 6-й стр.: П. Н. Красновъ. Сибирскіе казаки.

вомъ Соборѣ Сибирскаго каз. войска, въ составѣ котораго имѣется полкъ. получившій имя полка Ермака Тимофеева.

Березовцамъ, прямымъ потомкамъ покорителей Сибири, показалось лестнымъ вновь обрѣсти имя Ермака уже въ оффиціальной воинской части и они отдали знамя, прося лишь объ одномъ, чтобы ихъ, къ тому времени уже не казаковъ, снова зачислили въ казаки и причислили бы къ Сибирскому казачьему Войску. Въ этомъ имъ, или, по крайней мѣрѣ, въ ходатайствѣ объ этомъ имъ было обѣщано, но сего не осуществилось и причиной къ тому послужила дальность разстоянія отъ Омска до Березова...

Въ ночь съ 5 на 6 августа 1584 года Ермакъ погибъ, утонувъ въ Иртышѣ, стремясь добраться до челновъ, въ то время какъ часть его дружины была перебита татарами: «Тяжелый панцырь. даръ Царя, сталъ гибели его виною»...

Размѣры настоящей статьи и неимѣніе подъ руками нужныхъ документовъ и споавокъ не позволяютъ подробнѣе останавливаться на историческихъ этапахъ Войска, а потому я упомяну коротко о главнѣйшихъ изъ нихъ.

1808 годъ. Положеніе о Линейномъ Сибирскомъ Казачьемъ Войскѣ; Войско состояло изъ 10-ти полковыхъ округовъ и выставляло 10 полковъ и двѣ конно-артиллерійскихъ роты.

1809 годъ. Полкамъ пожалованы знамена.

Въ серединѣ прошлаго столѣтія для службы при Особѣ Его Императорскаго Величества. Сибирцы вызывались въ гвардію въ составѣ одного офицера и 30 казаковъ и составляли отдѣльный взводъ Лейбъ-Гвардіи въ Конно - Гренадерскомъ полку.

1864 годъ 9 и 10 полковые округа Войска переселены въ Семирѣчьѣ для образованія Семирѣченскаго казачьяго Войска.

1871 годъ, Артиллерійскому дивизіону за дѣло при укрѣпленіи Узунъ-Агачъ жалуется отличіе на головные уборы.

1875 годъ. 1-го октября за взятіе Андижана 1-ой и 2-ой сотнямъ 1-го коннаго полка Сиб. каз. Войска пожалованы отличія на головные уборы, а 4-го октября 4-ой сотнѣ того же полка жалуются Георгіевскія трубы за бой при селеніи Хакки-Хаватъ.

1883 годъ. Пожалованіе 1-му Сибирскому казачьему полку наименованія: «Ермака Тимофеева полкъ».

1900 годъ. Мобилизація полковъ 2-ой и 3-ей очередей и походъ на Китай.

1903 годъ. 6-го декабря Высочайше установлено 300-лѣтнее старшинство Войска и пожаловано Войсковое Георіевское знамя «за отлично усердную, боевыми подвигами ознаменованную, службу».

Закрѣпленіе за Войскомъ 10-тиверстной полосы.

1904 и 1905 годы. Участіе полковъ 2-ой и 3-ей очередей въ Русско-Японской войнѣ. Конная атака 17-го мая 1904 г. подъ Вафангоу. Бой Сиб. казачьей дивизіи у Янтайскихъ копей, 19 и 20 августа, за которые полки 4-ый, 5-ый, 7-ой и 8-ой награждены Георгіевскими знаменами (Высочайшая грамота отъ 14 марта 1907 года). Полки 6-ой и 9-ый съ 1-мъ Нерчинскимъ полкомъ Забайкальскаго каз. Войска — въ Кореѣ (коный рейдъ на Гензанъ). Въ эту войну были убиты командиры полковъ, полковники: Петръ Алексѣевичъ Старковъ и Сергѣй Арсеньевичъ Панковъ.

1906 годъ. 23-го апрѣля Высочайшая грамота, подтверждающая нерушимость образа служенія Войска и неприкосновенность его земель и угодій. Выборы въ 1-ую Государственную Думу. Отъ Войска избранъ И. П. Лаптевъ.

1914-1917 годы. Участіе Войска въ Великой войнѣ на Европейскомъ и Кавказскомъ фронтахъ. Войско выставило 9 полковъ, 3 отдѣльныхъ сотни, 3 запасныхъ сотни, 3 батареи. Славныя дѣла Сибирцевъ: Ардаганъ, Эрзерумъ, Гасанъ Кала, Эрзинджанъ. Дарованіе 1-му Сиб. каз. Ермака Тимофеева полку шефства Его Императорскаго Величества за безпримѣрное отличіе въ бояхъ.

1918-1922 годъ. Созывъ войсковыхъ круговъ 1-го и 2-го. Положеніе о Войсковомъ самоуправленіи. Выборное Войсковое Правительство. Первый выборный атаманъ Войска генералъ П. С. Копѣйкинъ его помощникъ генералъ И. С. Ефтинъ. 18-го ноября 1918 года переворотъ въ г. Омскѣ совершенный Сибирцами во главѣ: съ начальникомъ гарнизона генераломъ В. И. Волковымъ, командиромъ 1-го полка Есауломъ А. В. Катанаевымъ и Атаманомъ партизанскаго Отряда Есауломъ Н. И. Красильниковымъ: Власть Адмирала Колчака.

Въ августѣ 1919 года поголовная мобилизація Войска. Формированіе 5-ти Сиб. каз. дивизій, каждая изъ коихъ состоитъ: 3 конныхъ полка, 3 батареи, инженернаго дивизіона и пластунскаго баталіона (4-хъ сотеннаго состава).

Кромѣ сего, формированіе Отдѣльной бригады 3-хъ дивизіоннаго состава по 3 сотни въ каждомъ.

9-го сентября блестящее дѣло Сиб. каз. корпуса подъ поселкомъ Островымъ. Трофеи: 16 пушекъ, 52 пулемета и 7500 плѣнныхъ, въ конной атакѣ изрублено до тысячи конныхъ красноармейцевъ.

За это дѣло награждены орденомъ Св. Георгія: командиръ корпуса генералъ Ивановъ-Риновъ, Н-къ 3-ей дивизіи генералъ Бѣловъ, Н-къ 4-ой дивизіи полковникъ Катанаевъ и к-ръ 8-го полка полковникъ Рагозинъ.

Ноябоь 1919 года отходъ на Востокъ. Ледяной походъ. Въ Забайкальѣ переформированіе Сиб. каз. бригады въ Сиб. каз. полкъ и Отдѣльную Сибирскую казачью конно-артиллерійскую батарею. Походы противъ большевиковъ: Ундинскій фронтъ, Газимурскій и Шилкинскій заводы, бои на линіи жел. дороги Манчжурія-Чита. Отд. Сиб. каз. батарея идетъ на пополненіе и формированіе (временно) артиллеріи Шилкинской рѣчной флотиліи. Больш'е бои флотиліи подъ Батами и Шилкинскимъ заводомъ.

1920 годъ: отходъ въ Приморьѣ. Сибирскій каз. полкъ и батарея въ Гродековской группѣ Войскъ. Участіе ихъ въ Хабаровскомъ походѣ и въ бояхъ при оставленіи Приморья въ 1922 году.

1922 - 1926 годы. Сибирскіе казаки на корабляхъ Дальневосточной каз. группы, командующій группой генералъ Ф. Л. Глѣбовъ. Гензанъ и ирригаціонныя работы подъ Тансеномъ (Корея). Морской походъ Гензанъ-Шанхай. Сибирцы обслуживаютъ команды кораблей отъ матросовъ и рулевыхъ до вахтенныхъ начальниковъ включительно. Походъ на в/т. «Защитникъ» изъ Шанхая въ Дайренъ и Тяньдзинъ. Обычно этотъ переходъ совершается въ пять дней. «Защитникъ» же шелъ, не считая стоянокъ въ портахъ на ремонтѣ, 16 дней. Командиромъ «Защитника» лейтенантъ русскаго военнаго флота Борисъ Матвѣевичъ Вихманъ.

Съ января 1927 года группа Сибирцевъ служитъ въ Русскомъ Полку Шанхайскаго Волонтерскаго Корпуса по сей день.

Такова краткая исторія нашего войска.

Упомяну немного о зарубежныхъ Сибирцахъ, они разбросались по всему свѣту, есть они и въ Китаѣ, и въ Америкѣ. тамъ нѣкоторые уже закончили высшее образованіе и служатъ инженерами, есть сибирцы и въ Европѣ главнымъ образомъ въ Сербіи и Чехословакіи, гдѣ наша молодежь окончила Кадетскіе Русскіе корпуса и учится въ высшихъ учебныхъ заведеніяхъ.

Въ зарубежьѣ находится нашъ поэтъ и писатель Алексѣй Ачаиръ, поэтессы Таисія Баженова и Марія Волкова, дочь генерала Волкова, перваго Георгіевскаго Кавалера Войска въ Великую войну. Въ Сибири затерялся поэтъ Сибирецъ Вяткинъ.

Нельзя не умолчать о томъ, что извѣстнаго нынѣ большого писателя-Сибиряка Георгія Гребенщикова, выносила подъ своимъ сердцемъ наша Сибир-

«Изъ моего прошлаго», воспоминанія бывшаго Предсѣдателя Совѣта Министровъ и министра финансовъ графа В. И. Коковцова, въ 2-хъ томахъ Изданіе журнала «Иллюстрированная Россія».

Маститый авторъ далъ слишкомъ скромное названіе своей книги, имѣющей громадное историческое значеніе. Вся жизнь графа Коковцова неразрывно связана съ Императорской Россіей и воспоминанія его могли бы быть названы «Изъ прошлаго Россіи».

Воспоминанія графа Владимира Николаевича Коковцова охватываютъ годы съ 1903 по 1918. Въ исторіи Россіи нѣтъ другого столь же короткаго отрѣзка времени, насыщеннаго, подобно этой эпохѣ событіями рѣшающаго для судебъ Россіи значенія: война съ Японіей, внутренняя смута, манифестъ 17го октября 1905 года, Думы перваго и втораго созыва и ихъ роспускъ, измѣненіе избирательнаго закона и третья и четвертая Думы, убійство Столыпина, назначеніе Предсѣдателемъ Совѣта В. Н. Коковцова и его отставка, появленіе на сценѣ исторіи жуткой фигуры Распутина, война 1914 года, революція....

Десятилѣтію, предшествовавшему войнѣ, посвящена главная часть воспоминаній. Многія изъ важнѣйшихъ событій этого періода — и, прежде всего, обстоятельства, при коихъ состоялся уходъ отъ власти графа В. Н. Коковцова — оставались до настоящаго времени недостаточно освѣщенными и выясненными.

Воспоминанія графа В. Н. Коковцова проливаютъ свѣтъ на эту эпоху, обнажаютъ главныя пружины событій, имѣвшихъ часто на ходъ исторіи рѣшающее и роковое вліяніе, и изобилуютъ яркими зарисовками событій и главныхъ дѣйствующихъ лицъ этого времени: Императоръ Николай II. Императрица Александра Федоровна, Императоръ Вильгельмъ, П. А. Столыпинъ, гр. С. Ю. Витте, генералъ Сухомлиновъ, Распутинъ и т. д.

Съ именемъ гр. В. Н. Коковцова неразрывно связано дѣло возстановленія русскихъ финансовъ послѣ японской войны и годы предшествовавшей войнѣ русской «просперити». Одна изъ главъ Воспоминаній посвящена исчерпывающему изложенію тѣхъ основныхъ положеній, которыми руководствовался гр. Коковцовъ въ своей экономической и финансовой политикѣ.

Поистинѣ замѣчательна и чудесна жизнь этого выдающагося государственнаго человѣка. Безкорыстная и творческая дѣятельность на благо и славу Отечества, достиженіе крупныхъ результатовъ, нахожденіе на верхахъ власти и могущества, близость къ Императору, глубоко цѣнившаго В. Н. Коковцова, довѣрявшаго ему и только подъ вліяніемъ закулисныхъ интригъ съ нимъ разставшагося.

Потомъ крушеніе великой Имперіи, крушеніе всѣхъ долголѣтнихъ трудовъ графа Коковцова, чека, большевизмъ, чудесное спасеніе отъ разстрѣла и пребываніе въ эмиграціи, въ томъ самомъ Парижѣ, который нѣкогда встрѣчалъ графа, не какъ эмигранта, лишеннаго родины и всего того, что было достигнуто имъ за трудовую и такую плодотворную жизнь, а какъ перваго министра могущественнѣйшей Имперіи Россійской.

«Изъ моего прошлаго» — книга захватывающая и исключительно интересная. Она повѣствуетъ о послѣднихъ десятилѣтіяхъ великаго государства и написана однимъ изъ самыхъ достовѣрныхъ и близкихъ къ событіямъ свидѣтелемъ, свидѣтелемъ честнымъ, безпристрастнымъ, настоящимъ патріотомъ и слугой Царя и Отечества.

Т.

НОВОСТИ ПЕЧАТИ.

«Кличъ».

Вышелъ изъ печати № 3 журнала «Кличъ» — органа нац. освобожденія подъ флагомъ національной диктатуры, издающагося въ Выборгѣ (Финляндія). Оцѣнку этого боевого журнала мы дадимъ въ слѣд. номерѣ.

Вѣстникъ Военныхъ Знаній.

Вышелъ изъ печати № 4 (20) «Вѣстника Военныхъ Знаній», подъ редакціей полк. К. К. Шмигельскаго.

Содержаніе: Н. Н. Юденичъ. **Б. Геруа** — Творчество, доктрина и доктринерство. **А. Драгомировъ:** О военной доктринѣ. **А. Баіовъ:** Русская военная доктрина. **А. Геруа.** Монизмъ. **Б. Штейфонъ:** Національная военная доктрина. Новости военной литературы и рецензіи. Цѣна номера — 5 франковъ. Адресъ редакціи: К. Шмигельскій. Негошева 4. Сараіево. Югославія.

Сибирскій Казакъ. Однодневная газета 6 декабря 1933 г. Харбинъ. Какъ и всегда, газета полна живымъ и интереснымъ матеріаломъ по исторіи Сибирскаго казачества. Много мыслей и о будущемъ.

ская казачка Бухгарминской станицы, Черемшанскаго поселка.

Заканчивая краткую историческую справку о нашемъ войскѣ и завоеваніи Сибири — Ермакѣ Тимофеевичѣ — въ годину ихъ трехсотъ-пятидесятилѣтняго существованія въ составѣ Великой Державы Россійской беру на себя смѣлость отъ лица возглавляемой мною станицы принести всѣмъ настоящимъ и бывшимъ военно-начальникамъ нашимъ, роднымъ станичникамъ и станичницамъ, всѣмъ сибирякамъ и всѣмъ русскимъ націоналистамъ подобающія къ сему юбилею поздравленія съ выраженіемъ искреннихъ и наилучшихъ пожеланій.

Родные станичники и вы всѣ — Великіе Россіяне — безъ различія вѣроисповѣданій, соединитесь съ нами въ единомъ моленіи по всему міру нашего разсѣянія!

Въ день Войскового праздника нашего — 6/19 декабря мы вознесемъ молитвы наши къ Святому Покровителю Войска — Святителю Николаю Чудотворцу Мирликійскому и будемъ просить Его предъ престоломъ Всевышняго помянуть нашу Родину, впавшую въ плѣнъ «краснаго деспота» и всѣхъ вѣрныхъ сыновъ и дочерей Ея за Вѣру, Царя и Отечество животъ свой положившихъ и въ смутѣ убіенныхъ...

Колѣнопреклоненно раскаемся въ грѣхахъ своихъ и всего народа нашего и будемъ молить святого Покровителя не оставить насъ безъ своего заступничества предъ Господомъ Богомъ: да ниспошлетъ Онъ — Всемогущій Странѣ Родной освобожденія, а всѣмъ намъ скорѣйшаго возвращенія къ роднымъ очагамъ...

«Съ нами Богъ, разумѣйте языцы и покоряйтеся, яко съ нами Богъ!»

Г. Шанхай.

Сотникъ **Александръ Васильевъ.**
(Атаманъ Сибирской казачьей станицы въ Шанхаѣ).

Русскіе въ Манчжуріи и Японцы

БОР. СУВОРИНЪ.

Самое значительное препятствіе, которое раздѣляетъ восточную русскую эмиграцію отъ западной это непониманіе, при чемъ вину этого непониманія я смѣло возлагаю на эмиграцію западную.

Востокомъ вообще мало интересуются и знаютъ его очень плохо вообще. пожалуй, за исключеніями англичанъ и, отчасти, нѣмцевъ. Въ русскихъ людяхъ это отсутствіе интереса явно выразилось во время русско-японской войны.

Вспомнимъ прекрасныя статьи французскаго журналиста Людовика Нодо о Русско-Японской войнѣ подъ общимъ заглавіемъ «Ils ne savaient pas». Еще Пушкинъ сказалъ, что мы не любопытны и это для главной массы русской интеллигенціи очень вѣрно. Своей страны подъ бокомъ не знали, такъ гдѣ же намъ было интересоваться какой-то землей «за тридевятью морями», хотя и русской.

Въ этомъ отношеніи русская эмиграція вѣрна старымъ традиціямъ русскаго образованнаго общества. Во время Японской войны еще накалывали флажки, но закончилась война, флажки, которые доставляли столько разочарованій, были выброшены, и всякій интересъ къ востоку окончательно пропалъ.

Покойный талантливый журналистъ - газетчикъ. М. С. Лембичъ, на моихъ проводахъ на Д. Востокѣ въ 1928 г. совершенно правильно отмѣтилъ, что мы должны перебросить мостъ между эмиграціями Запада и Востока, но его слова остались втунѣ. Западная печать эмиграціи, такіе мощныя газетныя организаціи, какъ «Возрожденіе», «Послѣднія Новости» и рижское «Сегодня» абсолютно не интересовались востокомъ.

Чувствовали мы это во время Шанхайскихъ событій и особенно во время занятій Манчжуріи и образованія вмѣсто допотопныхъ трехъ отдѣльныхъ восточныхъ провинцій съ бездарнымъ и безвольнымъ папашинымъ сынкомъ Чжанъ-Суэ-Ляномъ. новаго государства Мань-джуго.

Въ смыслѣ прогрессивности управленія нельзя сравнивать прежнее управленіе съ нынѣшнимъ, но «реакціонный» прогрессъ для лѣвыхъ нашихъ былъ много противнѣе лѣваго стоячаго болота.

Подъ этимъ отвратительнымъ для меня коснымъ угломъ зрѣнія и разсматривалась не только политика японская, имѣющая свою многовѣковую исторію, но и отношеніе русскихъ къ событіямъ на Д. Востокѣ.

Для вящаго успѣха этотъ лѣвый уклонъ, говоря симпатичнымъ для Милюкова и для его газеты языкомъ, сдабривался особыми націонализмомъ и патріотизмомъ, которые привели въ концѣ концовъ нашихъ новоявленныхъ патріотовъ къ недвусмысленнымъ курбетамъ передъ націонализмомъ и патріотизмомъ Сталина и Литвинова - Финкельштейна.

Въ чемъ упрекаютъ русскую общественность и печать на Дальнемъ Востокѣ.

Въ симпатіяхъ къ Японіи.

Да, это вѣрно, симпатіи эти существуютъ и основываются на вѣрѣ въ то, что Японія можетъ раньше всѣхъ другихъ государствъ понять, что СССР ея несомнѣный и опасный врагъ.

Японія страна, крѣпко держащаяся своеобразнаго монархическаго образа правленія.

Только теперь въ 1933 г. «Возрожденіе» рѣшилось отправить на Д. Востокъ г. Муратова, а до того времени газеты удовлетворялись краткими корреспонденціями, очень плохо оплачиваемыхъ, какъ бѣдные родственники, корреспондентовъ, а между тѣмъ интересъ къ Востоку долженъ былъ бы расти тѣмъ болѣе, что тамъ была и теперь вновь начинаетъ расцвѣтать въ смыслѣ общественной жизни Харбинъ, исключительно русскій городъ въ русской эмиграціи.

Виновата, но во много разъ меньшей степени, эмиграція восточная. Она какъ бы чувствуетъ совершенно несправедливое и ни на чемъ не основанное пренебреженіе, которое поддерживается къ ней со стороны Запада и par dépit отворачивается отъ него.

Это взаимное непониманіе и заставляетъ русское общественное мнѣніе допускать большія ошибки, которыя еще глубже прорываютъ ровъ между нашими Востокомъ и Западомъ.

Эти замѣчанія ни въ коемъ случаѣ не относятся къ редакціи «Часового» и гораздо меньше къ военной эмиграціи, чѣмъ къ «штатской», хотя и военная не безъ грѣха.

Особенно это непониманіе вредно и опасно, когда его сознательно эксплоатируютъ съ политическими и партійными цѣлями, какъ это дѣлаютъ «Послѣднія Новости».

Слѣдуя примѣру иностранной лѣвой прессы, наши лѣвые сразу опредѣлили Японію, какъ правую, т. е. реакціонную силу, а Китай, какъ силу чуть ли не передовую, т. е. болѣе имъ близкую.

СССР страна соціализма, доведеннаго до крайности, до безбожія и отрицанія національности и патріотизма.

Русскіе, живущіе въ Маньджуріи, чувствуютъ эту разницу особенно остро оттого, что они сталкиваются и съ японцами и съ большевиками все время — въ театрахъ, въ ресторанахъ, на улицѣ.

И долженъ сказать, что у большинства русскихъ людей симпатіи идутъ не къ большевикамъ, а къ японцамъ.

Правда, для многихъ изъ насъ японцы представляютъ нѣкоторую загадку, мы не можемъ отъ начала до конца признать все японское прекраснымъ, но у насъ къ нимъ располагаетъ ихъ удивительная любовь къ Родинѣ и глубоко трогаетъ, какъ это ни противно Милюкову, ихъ преклоненіе передъ древнѣйшей династіей.

Многое намъ непонятно въ личномъ характе-

рѣ и, можетъ быть, даже чуждо. Мы поступали бы чаще всего по другому, они люди другой расы, и это мы не можемъ скрывать, тѣмъ болѣе, что и они этого не скрываютъ, такъ какъ японецъ въ корнѣ своемъ гордъ и самолюбивъ.

Милюкову и его друзьямъ ближе русскіе, какъ Сталинъ, Литвиновъ, Сокольниковъ - Брильянтъ, какъ, вся эта свора «русскихъ» дипломатовъ, въ которыхъ въ громадномъ большинствѣ случаевъ нѣтъ и капли руской крови; для меня ближе японская дипломатія, такъ какъ она можетъ дѣлать ошибки, но не можетъ не стремиться къ уничтоженію русскаго имени, къ чему стремится власть третьяго интернаціонала большевиковъ.

Кстати, замѣтили ли вы, что больше о третьемъ интернаціоналѣ и не говорятъ. Его похоронили на время и вѣрные инструкціямъ, идущимъ отъ патріотической Совѣтской «Россіи» о немъ, какъ о покойникѣ, или какъ писали «Послѣднія Новости» о Луначарскомъ, надо говорить: «О мертвыхъ говорятъ хорошо, или ничего не говорятъ».

Правильны ли наши надежды на Японію или нѣтъ, можетъ показать только будущее, но почему бы зарнѣе отказываться отъ всѣхъ надеждъ и почему бы намъ ихъ отрицать?

Говорятъ и пишутъ о томъ, что Японія имѣетъ цѣлью захватить Д.-Восточныя русскія области и даже Сибирь. Это утвержденіе необходимо доказать, сдѣлать все возможное, чтобы доказать, что сближеніе съ Японіей ведетъ къ гибели Россіи, а не большевизма, во что мы вѣримъ. А этого не дѣлается.

Нынѣ покойный ген. Вандамъ, котораго никакъ нельзя было упрекнуть въ симпатіяхъ къ какому-либо государству или къ народу, кромѣ Россіи и русскаго народа, говорилъ мнѣ, что считаетъ, что климатъ Сибири и нашего Д. Востока совершенно не подходитъ къ японцамъ, а я очень высоко ставлю авторитетъ этого мудраго русскаго патріота, солдата, и писателя. Много выше всякихъ патентованныхъ лидеровъ.

Да кромѣ того, откуда можетъ взяться этотъ страхъ, передъ японскими завоеваніями, кромѣ какъ изъ бездоказательныхъ застращиваній. Вѣдь отъ русской эмиграціи, я это видѣлъ на Востокѣ, ничего и не требуется со стороны Японіи.

Въ «Возрожденіи» недавно было напечатано письмо И. А. Михайлова о «сибирскомъ сепаратизмѣ». Я хорошо знаю этого талантливаго журналиста и общественнаго дѣятеля, выдвинувшагося еще въ свои молодые до тридцатилѣтніе годы. Онъ совершенно правъ, говоря, что Японіи не представлялось никакого труда за послѣдніе два года захватить бывшія русскія дальневосточныя владѣнія. Это несомнѣнно фактъ и какъ бы люди не вѣрили, что сильнѣе Сталинской кошки звѣря нѣтъ, не всѣ, къ счастью, такъ думаютъ.

Милюковъ, опираясь на рукоплесканія своей аудиторіи и на заявленія двухъ младороссовъ, весьма разошедшихся съ мнѣніемъ ихъ главы г. Казембъ-Бека, утверждаетъ, что «Харбинское Время», доказавшее, что Милюковъ не можетъ разсматриваться, какъ лидеръ русской эмиграціи, неправо, и что эмиграція идетъ за нимъ.

Не желая спорить съ нимъ по этому вопросу, могу съ полной увѣренностью подтвердить, что для Дальневосточной эмиграціи Милюковъ не только не является какимъ-либо лидеромъ, но просто ничего не значитъ.

Это мнѣніе было высказано многими вліятельными представителями русскаго Харбина и среди нихъ цѣнно отмѣтить мнѣніе А. И. Коробова, когда-то бывшаго соратникомъ Милюкова.

Сторонниковъ демократическаго лидера на Русскомъ Дальнемъ Востокѣ нѣтъ. Нѣтъ ихъ въ Шанхаѣ и нѣтъ ихъ въ сколько-нибудь интересномъ числѣ и въ Харбинѣ. Теперь же, послѣ совѣтофильской манифестаціи Милюкова, — я иначе не могу назвать его выступленія, — нельзя сомнѣваться въ томъ, что онъ, если и имѣлъ какія-либо симпатіи, потерялъ ихъ совсѣмъ.

Да иначе и быть не можетъ.

Конечно, можно сидѣть въ Парижѣ и изображать Сталина собирателемъ земли русской, Иваномъ Калитой, можно изъ Ворошилова дѣлать кн. Пожарскаго и даже изъ Милюкова Козьму Минина, но русскій Дальній Востокъ слишкомъ близокъ къ СССР.

Изъ этой счастливой страны бѣгутъ слишкомъ много несчастныхъ русскихъ людей, рискуя постоянно быть убитыми вѣрными Сталину чекистами. Они разсказываютъ намъ, съ какими трудностями бѣжали они изъ СССР, чтобы укрыться въ Манджуго. Среди русскихъ не забыта Трехрѣченская рѣзня, которой управлялъ одинъ изъ далеко не русскихъ большевиковъ.

Нѣтъ, какія бы ни было постановленія ни выносились на митингахъ и собраніяхъ въ Парижѣ, русская эмиграція на Дальнемъ Востокѣ за ними не пойдетъ.

Какъ послѣдній, и я сказалъ бы, бабій аргументъ спора, намъ отвѣчаютъ: такъ вы хотите отдать цѣной сверженія большевиковъ Дальневосточное Приморье?

Нѣтъ, я этого не хочу и никто этого не хочетъ, но сверженія большевизма всѣ настоящіе русскіе люди хотятъ. Иначе не было бы смысла въ русской эмиграціи.

Вѣдь нашъ отрывъ отъ СССР не слѣдствіе какого-либо каприза или расхожденія въ линіяхъ. Это и есть смыслъ русской эмиграціи, а борьба съ СССР оправданіе ея существованія.

Какъ бы ни представляли Дальневосточную эмиграцію въ чуждыхъ ей кругахъ, наша эмиграція тамъ особенно враждебно, съ особою ненавистью настроена противъ большевиковъ.

Нельзя заставить русскихъ бѣженцевъ, со страшнымъ рискомъ перешедшихъ Днѣстръ, чтобы попасть въ Румынію, или перебравшихся черезъ финскую границу, убѣгающихъ изъ совѣтскаго рая подъ угрозой разстрѣла ГПУ, чтобы они вдругъ

Георгіевскій праздникъ въ Харбинѣ

Праздникъ кавалеровъ ордена Св. Георгія и офицеровъ ген. штаба привлекъ къ себѣ представителей широкой эмигрантской общественности.

Къ 9-ти часамъ вечера большой залъ клуба общевоинскаго союза былъ переполненъ до отказа.

Уютное помѣщеніе украшено гирляндами хвои, русскими трехцвѣтными и георгіевскими флажками. Большой образъ Спасителя съ горящей лампадой, портреты правителей земли русской...

,Въ общемъ фонѣ толпы выдѣляются элегантные туалеты немногихъ дамъ: на груди нѣкоторыхъ скромная черно-желтая розетка — знакъ доблести.

Смокинги, простые черные костюмы, яркимъ красочнымъ пятномъ выдѣляющіеся френчи защитнаго цвѣта, но все же и эти костюмы и 16 лѣтъ невольнаго изгнанія не смогли убить выправки и осанки прі обрѣтенной годами.

У многихъ на груди Георгіевскіе кресты, кое кто съ георгіевской ленточкой въ петлицѣ и почти всѣ со значкомъ РОВС.

Среди присутствующихъ предсѣдатель Бѣженскаго К-та В. И. Колокольниковъ, тов. предсѣдателя РОКа А. И. Коробовъ, К. К. Хоріе, В. С. Фроловъ, М-ръ Лейкокъ, представители землячествъ, прессы, эмигрантскихъ организацій...

Въ началѣ десятаго часа въ залъ входитъ владыко Мелетій въ сопровожденіи прот. о. Л. Викторова и діакона С. Коростылева. Несется «Исполаэти Деспота»...

Присутствующіе занимаютъ мѣста за столомъ.

Въ напряженной тишинѣ громко раздается команда ген. Зольднера:

— Господа офицеры!..

Подъ звуки марша въ залъ входитъ глава харбинскаго отдѣленія Общевоинскаго Союза ген. Г. А. Вержбицкій въ сопровожденіи начальн. штаба полк. Н. И. Бѣлоцероковскаго и адъютанта кап. М. П. Соколова.

Вскорѣ же прибываетъ въ сопровожденіи адъютанта и глава Корпуса Имп. Арміи и Флота ген. В. А. Кислицынъ.

— Въ дни величія и славы Россіи этотъ праздникъ, — говоритъ въ своемъ вступительномъ словѣ ген. Вержбицкій, — былъ источникомъ тожества и радости. Да будетъ же онъ на чужбинѣ днемъ великой надежды, что разсѣяны по всему пространству земн. шара, но единые духомъ, мы физически сомкнемъ свои ряды для достиженія обще-русской національной цѣли.

Громкое «ура» раскатами грома несется въ отвѣтъ, смѣняемое торжественными звуками русскаго гимна.

Краткое слово ген. Зольднера, посвященное памяти тѣхъ, кто неуклонно идя путемъ чести и доблести отошелъ въ иной міръ.

Наступаетъ минутная тишина, которую прерываютъ молитвенные звуки оркестра и пѣніе присутствующихъ:

—, «Коль Славенъ нашъ Господь въ Сіонѣ...»

Привѣтственное слово ген. В. А. Кислицына и снова говоритъ ген. Г. А. Вержбицкій.

— Братья нашли дорогу къ другу... ,Братья поняли, что у нихъ одна общая страждущая мать, одна родина Россія и идейный общій путь.

Громъ апплодисментовъ покрываетъ эти слова, символизирующія происшедшее объединеніе РОВС и легитимистовъ. Генералы Вержбицкій и Кислицынъ обмѣниваются троекратнымъ поцѣлуемъ, открывающимъ новую эру во взаимоотношеніяхъ двухъ крупныхъ русскихъ эмигрантскихъ организацій, сумѣвшихъ, наконецъ, встать на путь взаимнаго сотрудничества.

Особенно сильное впечатлѣніе оставляютъ рѣчи ген. Сычева, В. И. Колокольникова и Н. Г. Дандурова.

— Сегодня, — говоритъ ген. Сычевъ, — нѣтъ ни эллина, ни іудея, нѣтъ союзовъ и организацій, сегодня всѣ объединены въ одномъ общемъ большомъ праздникѣ Россіи.

Сегодняшній праздникъ, праздникъ Русской императорской арміи. Онъ служитъ символомъ того, что наступитъ день, когда Красная армія превратится въ русскую армію...

В. И. Колокольниковъ, въ большой, съ подъемомъ сказанной, рѣчи говоритъ о необходимости единенія всѣхъ силъ эмиграціи въ борьбѣ съ общимъ врагомъ культуры, религіи и права — коммунизмомъ.

Пожалуй самое сильное впечатлѣніе оставила простая, но произнесенная отъ чистаго сердца рѣчь г. Дандурова.,

Онъ говорилъ противъ сепаратистовъ, дѣятельность которыхъ не прекращается и въ годы печальнаго изгнанія, онъ говорилъ о томъ, что сознательныя массы народовъ, населяющихъ старую Россію не мыслятъ своего существованія безъ ея покровительства.

— Сознательныя массы народностей Кавказа не мыслятъ себя безъ Великой Россіи. Мы, кавказцы, бокъ о бокъ съ русскими, сражавшіеся на поляхъ брани, снова станемъ въ ряды, когда прозвучитъ сигналъ трубы. Да здравствуетъ Великая Единая Россія! Да здравствуетъ ея оплотъ и слава русская армія!

Съ напряженнымъ вниманіемъ слушаетъ эти слова присутствующій старый герой Портъ-Артура, лишившійся тамъ руки, ротмистръ Краушвили: при послѣднихъ словахъ рѣчи своего соотечественника, волнуясь, бросаетъ:

— Вѣрно. Пойдемъ...

Оканчиваются рѣчи. Зачитываютъ многочисленныя привѣтствія, въ томъ числѣ отъ главы Дальневосточнаго отдѣла РОВС ген. Литерихса, главы русской національной общины Е. Н. Лутчева и др.

,Снова слова ген. Вержбицкаго:

— Великъ Богъ земли Русской — говоритъ онъ, — и жива душа русскаго народа. Общимъ молитвеннымъ порывомъ будутъ разбиты оковы и настанетъ часъ, когда мы едиными устами и единымъ сердцемъ воскликнемъ:

— Съ нами Богъ. Разумѣйте языци и покоряйтесь, яко съ нами Богъ!

Ген. Зольднеръ въ своей рѣчи отмѣтилъ знаменательную дату — годовщину оффиціальнаго существованія мѣстнаго отдѣла Р. О. В. С. и роль въ этомъ дѣлѣ ген. Вержбицкаго

Въ отвѣтъ несется долгое несмолкаемое «ура» старшему георгіевскому кавалеру.

Оффиціальная часть закончена.

Л. Жаровъ.

повѣрили бы въ величіе русской идеи большевиковъ.

Совершенно такъ же нелѣпо и думать, чтобы русскіе люди изъ-за недоказанныхъ Милюковскихъ теорій вдругъ возлюбили бы совѣтскій режимъ и терпѣливо и добровольно согласились бы выносить его иго въ ожиданіи того удивительнаго времени, когда нормальная жизнь возстановится въ Россіи и чекисты будутъ зачитываться «Послѣдними Новостями».

Бор. Суворинъ.

ХРОНИКА

ПАМЯТУЙТЕ О РОССІИ.

Генералъ Е. К. Миллеръ, въ качествѣ Предсѣдателя Гл. Комитета Фонда Спасенія Родины, обратился къ Начальнику группы Марковкаго арт. дивизіона съ письмомъ, въ которомъ, подтверждая полученіе отъ него 1705,95 франковъ чистой прибыли отъ устроеннаго 13 января марковцами-артиллеристами и Кружками Бѣлой Идеи вечера въ пользу Спасенія Родины, сердечно благодаритъ его и предсѣдателя бальной комиссіи шт. капитана Iегулова за тотъ большой трудъ, который они понесли по устройству вечера, а также проситъ передать его искреннюю благодарность всѣмъ чинамъ Марковскаго Артиллерійскаго Дивизіона и Кружкамъ Бѣлой Идеи, приняв - шимъ участіе въ организаціи и столь успѣшномъ про веденіи бала.

Я, — пишетъ ген. Миллеръ, — высоко цѣню патріотическій починъ марковцевъ-артиллеристовъ, которые, несмотря на мѣстныя нужды, отказались отъ устройства обычнаго бала въ свою пользу, и рѣшили весь приходъ отъ такового направить въ Фондъ Спасенія Родины, для оказанія дѣйствительной помощи той работѣ, которая обслуживается этимъ Фондомъ.

Съ чувствомъ искренняго удовлетворенія я привѣтствую тотъ горяч'й откликъ, который встрѣтило это рѣшеніе марковцевъ-артиллеристовъ со стороны нашей національно настроенной молодежи, въ лицѣ Кружковъ Бѣлой Идеи, принявшей дѣятельное участіе въ организаціи вечера и оказавшей столь зна чительное содѣйствіе блестящему успѣху этого на - чинанія.

Вы совершенно правильно отмѣтили въ Вашей содержательной рѣчи — новогоднемъ привѣтствіи, что въ наши дни, дни общаго упадка, только та идея сильна и дѣйствительна, которая связана съ самопожертвованіемъ, и я отъ души желаю, чтобы эта мысль явилась руководствующей въ сознаніи широкихъ круговъ русской эмиграціи».

Рѣчь подп. Щавинскаго при встрѣчѣ Новаго Года 13 января на вечерѣ, организованномъ въ пользу Фонда Имени В. Кн. Николая Николаевича.

Отъ имени Марковцевъ Артиллеристовъ и кружковъ Бѣлой Идеи, привѣтствуя дорогихъ гостей въ нашей семьѣ, прошу принять нашу глубокую благодарность за содѣйствіе успѣху вечера, имѣющаго столь патріотическое назначеніе.

Въ наши дни, дни общаго упадка, только та идея сильна и дѣйствительна, которая связана съ подвигомъ, со скромнымъ и незамѣтнымъ самопожертвованіемъ.

Это идея Бѣлой борьбы — Бѣлая идея.

Сейчасъ нѣтъ фронтовъ гражданской войны, но борьба продолжается.

Мы. марковцы артиллеристы, знаемъ очень хорошо, что она ведется интенсивно и упорно, принимая самыя разнообразныя формы...

Ни міровыя побѣды совѣтской дипломатіи, ни хвалебные гимны платныхъ и безплатныхъ друзей красныхъ палачей, никакія противъ насъ репрессіи не прекратятъ этой скрытой и ожесточенной борьбы.

Мы должны всѣми силами и самымъ активнымъ образомъ, морально и матерьяльно, всячески содѣйствовать дѣлу внутренней борьбы и въ этотъ день въ особенности вспомнить тѣхъ, кто, принеся въ жертву свою жизнь и личное благополучіе, находится тамъ, въ боевой линіи.

Въ боевой же линіи нѣтъ мѣста для колебаній и сомнѣній. тамъ только непоколебимая вѣра въ побѣду, нашъ же долгъ — сбросивъ апатію и пессимизмъ, въ дружномъ единеніи создать здѣсь здоровый и крѣпкій тылъ, столь необходимый фронту, для конечной побѣды.,

,Будемъ въ особенности щедры сегодня, ибо каждый франкъ, оставленный на вечерѣ, идетъ полностью туда — по прямому назначенію.

Вступая въ новый русскій 1934 годъ, марковцы артиллеристы и ихъ друзья молодежь, смотрятъ бодро и смѣло впередъ, ибо наше будущее въ нашихъ рукахъ и мы глубоко вѣримъ, что всѣ русскіе патріоты будутъ его достойны.

Я счастливъ еще разъ въ нашей семьѣ привѣтствовать дорогихъ гостей.

Съ Новымъ Годомъ!

Да здравствуетъ Россія!

ОБЩЕСТВО РЕВНИТЕЛЕЙ ИСТОРІИ РУССКОЙ КОННИЦЫ.

Въ Парижѣ образовалось Общество Ревнителей Исторіи Русской Конницы, поставившее себѣ основной цѣлью сборъ, храненіе и обработку докумен - товъ о дѣйствіяхъ родныхъ полковъ и батарей въ пер'одъ Великой Войны, а также собираніе различ - ныхъ матеріаловъ (печатныхъ и рукописныхъ трудовъ, предметовъ обмундированія и вооруженія, фотографій, гравюръ, рисунковъ, портретовъ и пр.), от носящихся къ ихъ историческому прошлому.

Съ каждымъ годомъ уменьшается число участниковъ минувшей войны каждый новый періодъ времени стираетъ въ памяти оставшихся подробности прошлаго, — безслѣдно исчезаютъ цѣнныя свидѣтельства о боевой дѣятельности Русской Конницы въ современныхъ условіяхъ — теряются и уничто - жаются вещественныя воспоминанія о бытѣ и жизни частей.

Общество считаетъ нашимъ общимъ долгомъ запечатлѣть жертвенное служеніе Царю и Отечеству нашихъ полковъ и батарей на поляхъ сраженій, собрать и сохранить показанія современниковъ о немъ для будущихъ поколѣній и военной исторіи, а потому организаціонная группа въ лицѣ:

Генераловъ-отъ-кавалеріи А. М. Драгомирова, И. Е. Эрдели, Проф. Н. Н. Головина, Генералъ-Лейтенантовъ В. Е. Маркова, князя А. Н. Эристова, Ген.-маіоровъ Д. И. Озноби шина. И. И Чекотовскаго, О. И. Лебедева (1-й Екатеринодарскій, Кошевого Атамана Чепѣги п-ъ), Полковниковъ Г. А. Бако (Крымскаго Коннаго Е. В. Государыни Императрицы Александ ры Ѳеодоровны п-ъ), В Ф. Гесселя (3-й Ул. Смоленскій Императора Александра III п-ъ). Г. А. Гоштовта (Л. Гв. Кирасирскій Ея Величества Государыни Импе ратрицы Маріи Ѳеодоровны п-къ), Шт.-Ротм. А. М. Изюмова (7-й Гус. Бѣлорусскій Императора Алек - сандра I п-ъ). Ротм. В. Кругликъ-Ошерскаго (9-й Гус. Кіевскій Генералъ-фельдмаршала Князя Репнина п-къ), Шт.-Ротм. Н. Л. Кузнецова (12-й Драг. Ста родубскій п-къ), Кор. Лосева (1-й Ул. Петровскій Ген.-Фельдм. Князя Меншикова п-ъ), Пор. Г. М. Маринича (9-й Драг. Казанскій Е. И. В. Вел. Кн. Маріи Николаевны п-ъ), Полк. Н. А. Никольскаго (1-й Гус. Сумской Ген. Сеславина п-ъ), Полк. К. Н. Скуратова (Л. Гв. Конно-Гренадерскій п-ъ). Шт.-Ротм. С. А. Слезкина (10-й Гус. Ингерманландскій п-ъ), Полк. К. К. Случевскаго (18-й Гус. Нѣжинскій п-ъ), Шт.-Ротм. М. И. Смирнова (12-й Гус. Ахтырскій Ген. Дениса Давыдова, нынѣ Е И. В. Вел. Кн Ольги Александров ны п-ъ), Полк. С. А. Топоркова (5-й Гус. Александрій скій Е. В. Государыни Императрицы Александры Ѳеодоровны п-ъ), Полк. Князя Н. С. Трубенкого (17-й Др. Нижегородскій Его Величества п-ъ), Полк. М. Н. Фирсовскаго (10-й Ул. Одесскій п-ъ), Корн. И. Н. Чудово-Адамовича (Кавалергардскій Е. В. Государыни Императрицы Маріи Ѳеодоровны п-къ).

— обращается ко всѣмъ сочувствующимъ зада - чамъ Общества съ покорнѣйшей просьбой — всемѣр но содѣйствовать его начинаніямъ присылкою книгъ,

отдѣльныхъ статей, всякаго рода документовъ, списковъ (личнаго состава, Георгіевскихъ кавалеровъ и пр.), дневниковъ, воспоминаній, описаній или ихъ копій, фотографій, схемъ и пр., посвященныхъ дѣйствіямъ Русской Конницы въ минувшую войну, а также ранѣе перечисленныхъ матеріаловъ, относящихся и къ болѣе отдаленному прошлому.

Въ настоящее время Историческая Комиссія вырабатываетъ конспектъ описанія дѣйствій конницы (въ предѣлахъ дивизіи) въ Великую Войну; отозвавшимся на настоящее обращеніе, по ихъ желанію, могутъ быть высланы конспекты дѣйствій интересующихъ ихъ частей.

Общество предполагаетъ, въ зависимости отъ наличія средствъ, издать въ будущемъ сборникъ, посвященный описаніямъ отдѣльныхъ, наиболѣе выдающихся боевыхъ дѣлъ, по возможности, каждаго изъ полковъ и батарей.

Корреспонденцію просятъ адресовать:

Prince N. Troubetzkoy. 2. rue Montessuy. Paris 7.

Предсѣдатель Общ. Генералъ-Маіоръ **Чекотовскій.**

ОБЩЕСТВО ДРУЗЕЙ «ЧАСОВОГО».

Въ воскресеніе 4-го февраля въ помѣщеніи О-ва Галлиполійцевъ состоялось общее собраніе Общества Друзей «Часового», подъ предсѣдательствомъ ген. И. И. Чекотовскаго, при секретарѣ пор. Г. В. Ивищкомъ.

Ген. И. И. Чекотовскій обратился къ собранію съ краткимъ словомъ, въ которомъ напомнилъ о роли «Часового» въ русскомъ зарубежьи и объ исключительно трудной и напряженной работѣ редакціи журнала. Общество друзей «Часового», должно, по мысли ген. Чекотовскаго, всемѣрно способствовать облегченію задачи редакціи, путемъ интенсивнаго сбора подписки, ибо самая лучшая поддержка журнала, — это подписка на него.

Ген. секретарь о-ва кн. Н. С. Трубецкой доложилъ отъ имени Правленія о возникновеніи за истекшій годъ отдѣловъ Общества въ Прагѣ и Нью-Іоркѣ и о формированіи отдѣла въ Швейцаріи.

По предложенію ген.-лейт. М. И. Репьева общее собраніе искренно благодарило редакцію журнала за его отвѣтственную и большую работу. Отъ имени редакціи отвѣчалъ В. В. Орѣховъ, подчеркнувшій съ большимъ удовлетвореніемъ укрѣпившіяся у «Часового» связи со всѣми мѣстами разсѣянія русскаго воинства, о томъ, что призывы «Часового» къ единенію передъ лицомъ врага начинаютъ способствовать пониманію въ военной средѣ необходимости согласованности въ общихъ задачахъ. Помимо прямой задачи «Часового» — поддержанію связи въ военной средѣ — у редакціи начинаютъ устанавливаться дружественныя отношенія съ руководителями «молодыхъ» организацій — Россійскаго Имперскаго Союза, Нац. Союза Нов. Поколѣнія, Союза Младороссовъ и Нац. Организ. Русскихъ Развѣдчиковъ. «Часовой» имѣетъ друзей не только въ Русскомъ Обще-Воинскомъ Союзѣ, съ которымъ онъ духовно и географически связанъ, но и въ другихъ воинскихъ сою захъ и группировкахъ. Въ заключеніе В. В. Орѣховъ принесъ отъ лица редакціи искреннюю признательность Правленію О-ва Друзей «Часового» за оказанную большую моральную поддержку редакціи и, извинившись передъ предсѣдателемъ, отмѣтилъ тотъ исключительный тактъ и благожелательность, съ которыми ген. И. И. Чекотовскій несъ свои обязанности.

Въ концѣ были произведены выборы Правленія на 1934 годъ. Ген. П. Н. Шатиловъ, по условіямъ своей работы, отъ выставленія своей кандидатуры отказался. Избранными оказались: **Предсѣдателемъ Общества** — ген.-маіоръ И. И. Чекотовскій, **вице-предсѣдателемъ** — ген.-лейт. Л. Д. Твердый, **ген. секретаремъ** полк. кн. Н. С. Трубецкой, **членами правленія:** полковники Н. П. Абаимовъ, П. Н. Богдановичъ, Г. А. Гоштовтъ ,С. А. Мацылевъ, пор. Г. В. Ивицкій, Н. Н. Рузскій (предс. Рос. Имп. Союза), лейтенантъ И. И. Стеблинъ-Каменскій, И. В. Галанинъ, А. С. Крапивинъ.

Въ ревизіонную комиссію: ген.-л. М. И. Репьевъ, подполк. Ивановъ, кап. Калугинъ, шт.-кап. Рашевскій, пор. Кондрашевъ.

Билеты національ. лотереи (частями), Люксембургскаго свинстейка (36 фр.), Монакской (2 фр.) и Инвалидной лотереи (2 фр.) — въ канцеляріи Союза Русск. В. Инвалидовъ — 7, рю Франсуа Мутонъ.

ПОПРАВКА.

Въ № 118-119 въ статьѣ С. Войцѣховскаго «Второй заяцъ» въ послѣднемъ абзацѣ выпало отрицаніе «не», отъ чего исказился смыслъ фразы. Слѣдуетъ читать: «Только тогда мы **не** уподобимся охотнику, и т. д.».

Въ статьѣ проф. Б. Геруа «О будущей войнѣ» (№ 120 «Часового») на стр. 10-й (20 строка сверху) вкралась ошибка: надо читать не «твердымъ», а «третьимъ» измѣреніемъ.

Незабытыя могилы

† ГЕН. МАІОРЪ МАНШТЕЙНЪ.

8 декабря с. г., въ 10 ч. вечера, въ Софіи, скончался ген.-маіоръ Владиміръ Карловичъ Манштейнъ (отецъ).

Вся жизнь Влад. Карл. прошла въ служеніи Родинѣ и въ сознаніи высокаго долга офицера.

Родился онъ въ 1853 г. въ офицерской семьѣ; онъ былъ воспитанъ въ духѣ и традиціяхъ старой Русской Арміи.

По окончаніи средне-учебнаго заведенія, онъ поступилъ вольноопредѣляющимся въ 35 пѣх. Брянскій полкъ, въ рядахъ котораго и продѣлалъ Освоб. войну 1877 и 1878 года. За отличія въ бояхъ на Шипкѣ былъ награжденъ знаками отличія военнаго ордена Св. Георгія 4 и 3 степени и произведенъ въ офицеры. Затѣмъ онъ участвовалъ въ бояхъ подъ Геокъ Тепе, въ подавленіи Боксерскаго возстанія, Японской войнѣ, Великой и Гражданской, въ рядахъ Дроздовскаго полка.

Въ 50 годовщину освобожденія Болгаріи отъ турецкаго ига былъ награжденъ Царемъ Борисомъ III болгарскимъ офицерскимъ крестомъ «за храбрость».

Какъ первая, такъ и послѣдняя награда получена была имъ въ одной и той же братской странѣ.

Похороненъ ген. Манштейнъ на Софійскомъ кладбищѣ, на участкѣ, отведенномъ для ветерановъ-участниковъ Освободительной войны.

Миръ праху патріота и русскаго воина. Его кончина — невозвратимая утрата для всѣхъ Дроздовцевъ, которые его любили и чтили.

Веша.

† СТ. ФЕЙЕРВЕРКЪ МѢНЯЙЛОВЪ.

Въ Клермонъ Ферранѣ скончался 24 января ст. фейерверкеръ изъ волньоопр. Корниловскаго арт. див. Андрей Григорьевичъ Мѣняйловъ, галлиполіецъ.

Вѣрный долгу и бѣлой идеѣ, тихо почилъ онъ на французской землѣ.

Военно-Морской Отдѣлъ будетъ помѣщенъ въ слѣдующемъ номерѣ въ расширенномъ видѣ.

ОТЗЫВЫ

Больныхъ о „Калефлюидѣ“

(Изъ нѣсколькихъ тысячъ отзывовъ)

Жена Генерала КАЗАНОВИЧА предсѣдателя гл. Правленія участниковъ перваго Кубанскаго похода въ Сербіи пишетъ: «5 лѣтъ тому назадъ я стала плохо видѣсь на лѣвый глазъ, появились сильныя боли въ глазу и въ вискахъ, краснота и самый глазъ потускнѣлъ я не могла читать и работать, лежать на лѣвой сторонѣ головы. Въ глазной клиникѣ, на основаніи ренгеновскаго снимка, мнѣ сказали, что у меня въ головѣ опухоль, которая давитъ на глазной нервъ, что грозитъ слѣпотой А извѣстный окулистъ въ Сербіи д-ръ Трпковичъ прямо заявилъ, что я ослѣпну черезъ 6-8 мѣсяцевъ и что такая слѣпота неизлѣчима, т. к. атрофируется глазной нервъ. Этотъ діагнозъ привелъ меня въ ужасное состояніе. Чтобы подбодриться и УКРѢПИТЬ нервы мнѣ посовѣтовали принимать КАЛЕФЛЮИДЪ. Послѣ перваго флакона, я не только **вообще почувствовала себя лучше, но съ удивленіемъ и радостью замѣтила, что и глазъ мой поправляется**, а послѣ 3 флаконовъ прошла краснота, боли, и я могла работать, какъ прежде. Но нѣкоторая слабость этого глаза осталась, и я всѣ эти годы проходила курсъ лѣченія КАЛЕФЛЮИДОМЪ и мои глаза поправились... За эти 5 лѣтъ я многимъ рекомендовала КАЛЕФЛЮИДЪ и всѣ были очень благодарны».

Ольга Казановичъ. Бѣлградъ. 3. 1. 1934.

КАЛЕФЛЮИДЪ засл. 5 высш. наградъ на выставкахъ Европ. Госуд. и продается въ больш. аптекахъ всего міра, гдѣ нѣтъ, туда — высыл. налож. платеж. Безплатно — требуйте у насъ брошюру «Причины и лѣченіе болѣзней», съ аттест профессоровъ и врачей міра. Laboratoire « KALEFLUID », 66, Boulevard Exelmans (villa N° 3) — Bureau 9. Paris (16).

Югославія: М. Марковичъ, ул. Краля иМлана 15. Бѣлградъ. **Румынія:** Татарскій Str. Isvor 43. Bucarest 6. **Бельгія.** Аптека. Gouchman, 6, Av. Oskar Goidsenhoven, Uccle Bruxelles.

Чехословакія: Tchintchikoff, Legerova 72. Prague 12.

Манчжуго: — Харбинъ, Грузинская № 10, Мюллеръ.

Литва. Ковню. Пров. Бурштейнъ. Gedémino G-vé 23.

TRANSPORTS - DEMENAGEMENTS
Livraisons Paris et Banlieue
M. G. AFANACIEFF
10, rue de Plélo - PARIS (XVe)
Téléph. Vaugirard 45-20

ЛЮБЛЯНЫ.

Желая широко ознакомить населеніе Югославіи и посѣщающихъ ее иностранцевъ съ русскимъ искусствомъ и его кустарнымъ производствомъ, Люблянскій Отдѣлъ «Союза Русскихъ Трудящихся» въ Югославіи, рѣшилъ на будущей XIV весенней выставкѣ въ Любляанахъ, съ 30 мая и по 10 іюня 1934 года, устроить выставку издѣлій Русскихъ эмигрантовъ. Дирекція выставки согласилась предоставить для этой цѣли наилучшій павильонъ.

На выставку могутъ быть присланы произведенія русскихъ художниковъ и скульпторовъ, женскія рукодѣлія, кустарныя издѣлія всякаго рода, издѣлія ремеслъ, продукты сельскаго хозяйства, работы чертежныя, топографическія, графики разныхъ достиженій, модели.

Всю переписку и запросы по этому поводу просятъ направлять по адресу:

«Mednarodni velesejem, Ruska izlozba, Ljubljana, Jugoslavija».

АКОМПАНІАТОРЪ

успѣш. разуч. оперы, Lieder, ораторіи.

Звон.: Марс. 64-90 отъ 9-10 и 7-8, Ляховицкій

УРОКИ МУЗЫКИ (РОЯЛЬ).

НОВАЯ КНИГА

Кап. 2 р. Б. Апрѣлевъ

Нашей Смѣнѣ

(Родному Андреевскому Флагу — свидѣтелю сѣдой старины).

Изд. «Слово». Шанхай

Цѣна 12 фр. Пересылка во Франціи 1 фр., заграницу — 2 фр.

Выписывать черезъ «Часовой»

НОВАЯ КНИГА

М. П. ШИШКИНЪ

СВЕРНУТЫЯ ЗНАМЕНА

(Повѣсть изъ эпохи гражданской войны)

Для подписчиковъ и читателей «Часового» 14 фр. Пересылка 2 фр. 50 см.

Выписывать отъ автора: Ул. Христо Дановъ 18 Пловдивъ. Болгарія. или черезъ «Часовой».

Banque Industrielle du Centre

85, rue de Richelieu, 85, Paris (2). Tél.: Louvre 09-11, Centr. 35-67.

Старѣйшій банкъ во Франціи **ПО ПЕРЕВОДУ ДЕНЕГЪ ВЪ РОССІЮ ВЪ ЛЮБОЙ ВАЛЮТѢ,** равно **продовольствен. посылки,** съ выдач. получателю безъ доплаты, **ПЕРЕВОДЫ И ЧЕКИ НА «ТОРГСИНЪ». Продажа билетовъ Свипстека Люксембургъ, ФРАНЦ. НАЦ. ЛОТ. Цѣна бил. 100 франковъ** и 5 фр. почтовые расходы. Продаются также четверти и десятыя части билета. Розыгрышъ до мая 1934 г. — **ПОКУПКА РУССКИХЪ ДОВОЕННЫХЪ БУМАГЪ, ДѢЛАЙТЕ СБЕРЕЖЕНІЯ,** покупая гарантированныя Французскимъ Правительствомъ ВЫИГРАШНЫЯ (съ процентами) облигаціи.

« CREDIT NATIONAL », « CREDIT FONCIER », « VILLE DE PARIS ».

В Ы И Г Р Ы Ш И 1.000.000, 500.000, 100.000, 50 000 ФР. и ДР. ЕЖЕМѢСЯЧНО.

Ссуды до 80% ст. Проспектъ высылается по первому требованію; корресп. по-русски.

IMPRIMERIE «PASCAL». 13, RUE PASCAL. PARIS. LE GÉRANT : J. BERRODIER

Prix: 3 frs en France

4 frs à l'Etranger

6-й годъ
№ 122

ЧАСОВОЙ

1 Марта
1934 г.

ОРГАНЪ СВЯЗИ РУССКАГО ВОИНСТВА ЗА РУБЕЖОМЪ
Редакторъ-Издатель В. В. ОРѢХОВЪ.
«LA SENTINELLE» Boîte Postale N° 21 Asnières (Seine) • Bi-mensuelle

Памяти Короля – Рыцаря

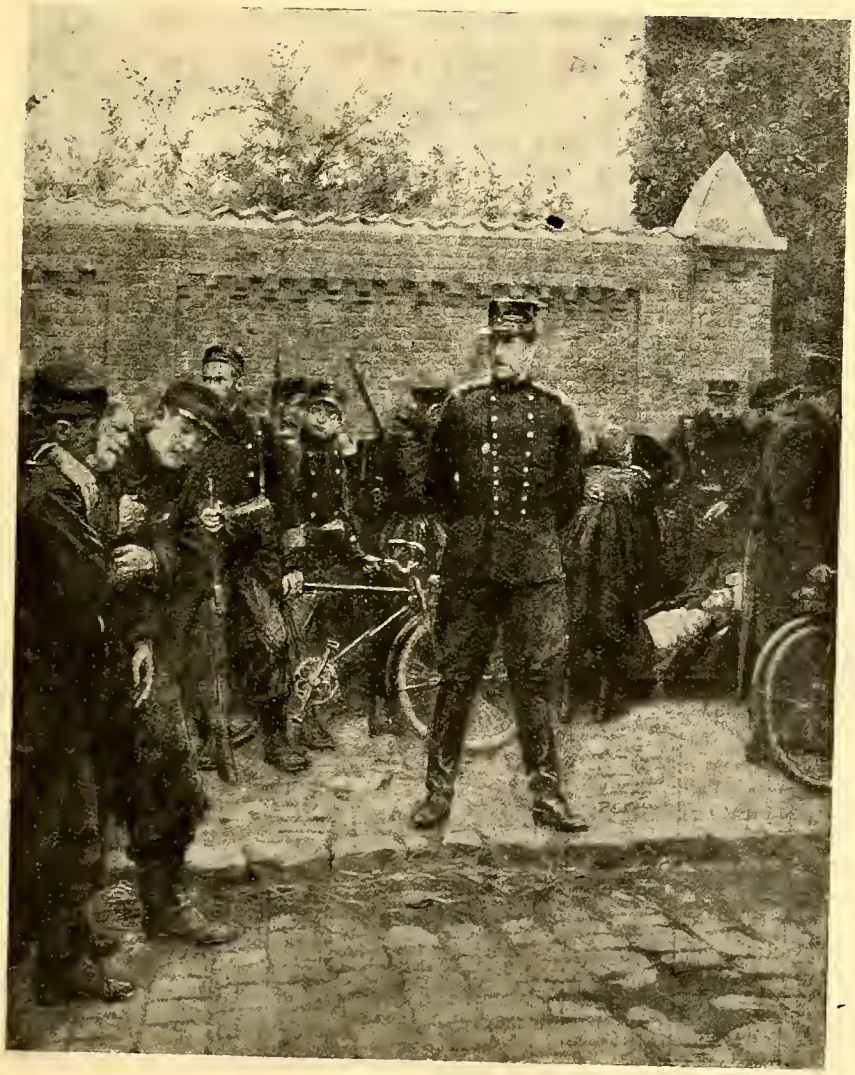

Его Величество Альбертъ I на передовыхъ позиціяхъ въ 1914 году.

Двухнедѣльный журналъ:
Органъ связи русскаго воинства зарубежомъ.
Редакторъ - Издатель
В. В. ОРѢХОВЪ.

ЧАСОВОЙ

Редакція: 29, rue du Colisée. Paris (8).
Tél.: Elysées 07-55.

Пріемъ отъ 11 до 1 часу дня.

Редакторъ Военно-Морского Отдѣла
С. К. ТЕРЕЩЕНКО.

Редакторъ Литературнаго Отдѣла
Евгеній ТАРУССКІЙ.

№ 122

ОГЛАВЛЕНІЕ

№ 122

	Стр.
Памяти Короля-Рыцаря. В. Орѣховъ	3
Нѣмцы о боеспособности большевиковъ. В. П. Рябушинскій	4
Портъ-Артуръ. М. Лилье	5
Америка и Японія на Тихомъ океанѣ. Б. П. Апрѣлева	9
Русскій Развѣдчикъ	15
Русскому Развѣдчику. М. Шереметевъ	15
О молодежи. П. Н. Богдановичъ	16
Пути работы	18
На «Донскомъ Казакѣ». Б. В. Карповъ	19
Трудности на путяхъ объединенія эмиграціи	22
Въ Зимнемъ Дворцѣ. А. Зернинъ	23
Къ 15-й годовщинѣ разгрома красныхъ подъ Пермью	
Кончина о. Георгія Спасскаго. К. Багрецовъ	28
Хроника	29
Объявленія	32

Къ трагической кончинѣ Короля Бельгійцевъ

Предсѣдатель Русскаго Обще-Воинскаго Союза, генералъ Миллеръ, по случаю кончины Бельгійскаго Короля, обратился, 19-го сего февраля, къ Бельгій - скому Послу въ Парижѣ съ письмомъ нижеслѣдующаго содержанія:

«Великое несчастье, постигшее Бельгійскій На - родъ, глубокимъ горемъ отозвалось въ сердцахъ Русскихъ Воиновъ, участниковъ Великой Войны.

Вашъ рыцарственный Король всегда былъ для насъ символомъ чести и героизма.

Разрѣшите мнѣ, Господинъ Посолъ, выразить Вамъ наше глубокое сочувствіе и соболѣзнованіе».

Кромѣ того, Р. О. В. Союзъ выразилъ соболѣз - нованіе Союзу Бельгійскихъ участниковъ Великой Войны, Обществу Запасныхъ Бельгійскихъ Офице - ровъ въ Парижѣ и другимъ Бельгійскимъ Военнымъ Организаціямъ.

НА ПОХОРОНАХЪ КОРОЛЯ АЛЬБЕРТА

По полученіи извѣстія о трагической смерти Короля Альберта, русскія организаціи Бельгіи отправили телеграммы съ выраженіемъ глубокаго соболѣзнованія Ея Величеству Королевѣ Елисаветѣ и Премьеръ-министру графу де-Броквиллю. Телеграммы подписали б. Россійскій ген. консулъ г. Буткевичъ, нач. V отд. Р. О. В. С. ген. Гартманъ, предс. союза инженеровъ Э. Н. Фригеро, пред. отд. В.-м. Союза к. 1 р. Быковъ и предс. союза оконч. высш. уч. зав. лейт. Духовичъ. Ген. Гартманъ и ген Герингъ, кромѣ того выразили сочувствіе Бельгійской арміи. Наконецъ, возглавители всѣхъ перечисленныхъ организацій и большое число членовъ Р. О. В. Союза расписались во дворцѣ.

При перенесеніи праха Короля, чины Русскаго Обще-Воинскаго Союза, Военно-Морского Союза и Корпуса Имп. Арміи и Флота стояли вмѣстѣ съ комбатантами союзныхъ армій шпалерами у Лакэнскаго двроца. Въ процессіи знамя Р. О. В. Союза несъ ген. лейт. Архангельскій.

20 февраля, ген. Гартманъ отъ имени Русскаго Обще-Воинскаго Союза и Э. Н. Фригеро, полк. Ушаковъ и ген. Герингъ отъ русской колоніи возложили вѣнки на гробъ Короля. Когда же устанавливали гробъ на катафалкъ, король Леопольдъ III лично взялъ вѣнокъ Р. О. В. С. и положилъ его на гробъ почившаго Монарха.

22 февраля чины Р. О. В. Союза, В.-М. Союза и корпуса И. А. и Ф., объединенные въ одну группу, продефилировали передъ прахомъ Короля. Впереди шелъ ген. Гартманъ, за нимъ знамена Р. О. В. Союза и Отдѣла О-ва Галлиполійцевъ, корпуса И. А. и Ф., Инвалидовъ, Андреевскій флагъ и знамя Союза Участн. Войны въ Шарлеруа, за ними генералы и предсѣдатели организацій, потомъ чины организацій сомкнутой колонной по 16 въ рядахъ.

23 февраля, при въѣздѣ Короля Леопольда III въ Брюссель, всѣ русскія военныя и морскія организаціи стояли въ шпалерахъ, рядомъ съ американскими уча стниками войны.

Въ день національнаго траура Бельгіи русскіе во ины заняли достойное мѣсто въ рядахъ участниковъ войны, глубоко скорбящихъ о смерти доблестнаго Монарха-Воина.

ВЪ ПАРИЖѢ.

18-го сего февраля, по полученіи извѣстія о трагической кончинѣ бельгійскаго короля Альберта I, въ походной церкви Общества Галлиполійцевъ, по слѣ литургіи была отслужена торжественная панихида, на которой присутствовали: предсѣдатель Русска го Обще-Воинскаго Союза генералъ Е. К. Миллеръ, адм. М. А. Кедровъ, генералы: В. К. Витковскій, А. В. Фокъ, А. В. Туркулъ, многіе воинскіе чины и многочисленые молящіеся.

Послѣ панихиды генералъ Е. К. Миллеръ посѣтилъ бельгійское посольство и выразилъ посланнику и военному агенту глубокое соболѣзнованіе чиновъ Русскаго Обще-Воинскаго Союза, по случаю трагической кончины Короля-Рыцаря и вѣрнаго друга національной Россіи.

Генералъ В. К. Витковскій въ сопровожденіи ген. А. В. Фока и полк. С. А. Мацылева посѣтилъ организаціи бельгійскихъ офицеровъ резерва и инвалидовъ и выразилъ имъ искреннее сочувствіе О-ва Галлиполійцевъ.

Памяти Короля — Рыцаря

Если непріятель, презрѣвъ законы человѣчества, перейдетъ Нашу границу, онъ найдетъ всѣхъ бельгійцевъ сомкнутыми вокругъ своего Государя, который не предастъ, не предастъ никогда своей чести и клятвы...

Я вѣрю въ нашу судьбу: народъ, который защищается, заслуживаетъ общаго уваженія.

Такой народъ не погибнетъ.

Альбертъ I.

Глубоко потрясенные трагической кончиной доблестнаго Короля Бельгійцевъ, мы низко склоняемся передъ его прахомъ и выражаемъ Бельгійской Арміи, былой союзницѣ въ общей войнѣ, нашу скорбь и искреннія соболѣзнованія.

Король Альбертъ былъ воплощеніемъ того рыцарскаго благородства, которое, увы, рѣдко встрѣчается въ нашъ матеріалистическій вѣкъ. Со дня вступленія на престолъ и до послѣднихъ дней жизни, онъ являлъ собой примѣръ мудраго и авторитетнаго Монарха, престижъ котораго признавали далеко за предѣлами его маленькой страны.

Въ первые дни войны, подчиняясь рыцарскимъ чувствамъ, онъ спокойно и гордо принялъ вызовъ могущественнаго врага, всю войну онъ оставался среди своихъ войскъ, раздѣлялъ съ ними тяготы боевой жизни, лично руководя опаснѣйшими операціями и своимъ появленіемъ то тамъ, то здѣсь ободряя усталыя и бездомныя войска.

Есть какая-то связь между страдой бельгійской арміи и нашими добровольческими кампаніями: въ обоихъ случаяхъ солдаты шли въ бой не для обороны своихъ границъ, но для освобожденія страны отъ власти чужеземнаго, чуждаго завоевателя.

Конецъ нашей борьбы еще далекъ. Бельгія подъ мудрымъ руководствомъ Монарха-Вождя со славою закончила міровую войну и обрѣла покойную и мирную жизнь. Но и въ ней Король-Солдатъ оставался на своемъ посту, искусно защищая принципы своей короны: **«Le Roi, la loi, la liberté;.**

Трагическій случай вырвалъ изъ жизни одного изъ достойнѣйшихъ монарховъ нашей эпохи. Но память о Король-Солдатѣ будетъ долго жить не только среди чтущаго его народа, но и среди насъ, его современниковъ, глубоко оцѣнившихъ его прирожденное благородство, независимость и простоту.

Вмѣстѣ съ русскими людьми, живущими въ Бельгіи, мы шлемъ Бельгійскому Народу наши искреннія пожеланія съ достойнымъ его мужествомъ перенести этотъ тяжкій ударъ и обрѣсти въ лицѣ Его Величества Леопольда III, вѣрнаго продолжателя благороднаго дѣла Его Августѣйшаго Отца.

В. Орѣховъ.

ПАНИХИДЫ ПО КОРОЛѢ АЛЬБЕРТѢ I.

Парижъ. 22 февраля, по иниціативѣ Р. О. В. Союза, В.-М. Союза и общественныхъ организацій состоялась торжественная панихида по Королѣ Альбертѣ. Служилъ Митрополитъ Евлогій.

Брюссель и Льежъ. Русскія колоніи служили торжественныя панихиды. Архіепископъ Александръ отъ лица русской эмиграціи поклонился праху Короля въ траурныхъ покояхъ.

Редакція и Издательство журнала «Часовой» съ глубокимъ прискорбіемъ извѣщаетъ о кончинѣ долголѣтняго сотрудника и генеральнаго представителя журнала въ Финляндіи

Полковника Федора Александровича

КАМИНСКАГО

скончавшагося 22 сего февраля въ г. Гельсингфорсѣ.

6-й годъ **ЧАСОВОЙ** Изданія

ВО ФРАНЦІИ:		ЗА ГРАНИЦЕЙ:	
На 3 мѣс.	15 фр.	.....	20 фр.
„ 6 мѣс.	30 фр.	.....	40 фр.
Годовая	60 фр.	.....	80 фр.
Цѣна отд. №-ра ..	3 фр.	.....	4 фр.

Примѣчаніе: Для Болгаріи — французскій тарифъ.

Подписка принимается чеками, переводами и заказными письмами.

Адресъ для почтовой корреспонденціи:

«LA SENTINELLE»

Boîte Postale N° 21 Asnières (Seine)

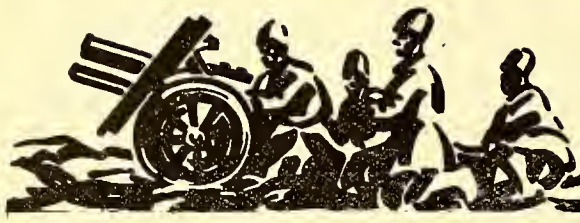

Военный отдѣлъ

Нѣмцы о боеспособности большевиковъ

В. П. РЯБУШИНСКІЙ.

Около середины прошлаго года въ Германіи вышла въ свѣтъ небольшая брошюра Wehrgesgra - phische Betrachtung des Sowjetunion (Kurt Vowinckel Verlag Berlin - Grunewald). Названіе это можно перевести — «Военно географи - ческое обозрѣніе Совѣтскаго Союза».

Несмотря на свой малый размѣръ, настоящая работа является одной изъ самыхъ значительныхъ среди всего того, что было написано о совѣтской Россіи съ военной точки зрѣнія за послѣдніе годы.

Авторъ, подполковникъ докторъ О. фонъ Ни - дермайеръ, прожилъ 10 лѣтъ въ Россіи при большевикахъ, занимая тамъ, повидимому, положеніе, да - вавшее ему возможность близко соприкасаться съ красной арміей, и возвратился въ Германію недавно.

Главнѣйшія положенія труда ученаго германскаго офицера слѣдующія:

1) Совѣтская территорія организована преиму - щественно для обороны.

2) Несмотря на преклоненіе передъ техникой. главная ставка дѣлается на массовую армію и на маневренную войну. Человѣкъ, политическій человѣкъ, боецъ, исполненный классоваго сознанія, ставится вы ше машины.

Обслуживаніе такой многочисленной арміи требуетъ хорошей сѣти дорогъ. Ихъ въ Россіи нѣтъ. Это слабѣйшій пунктъ программы.

4) Идея активной дѣятельности не оставлена, но она пойдетъ по линіи наименьшаго сопротивленія — въ Центральной Азіи.

5) Западная граница:

а) Финляндія фланкируетъ Петербургъ, Мурманская дорога — Финляндію.

б) Прибалтика виситъ на флангѣ красной Арміи, которая будетъ наступать на Польшу. Въ случаѣ войны, Эстонія и Латвія будутъ въ нее втянуты.

в) Польская граница. Районъ болотъ разрѣзаетъ ее на 2 участка сѣверный удобенъ для совѣтскаго наступленія на Польшу, южный — для Польскаго наступленія на большевиковъ.

6) Бездорожье. Большевики создаютъ бездорожье тамъ, гдѣ ждутъ наступленія противника. Въ связи съ этимъ положеніемъ весьма поучительно разсмотрѣніе карты № 2, приложенной къ брошюрѣ. На ней площадь бездорожья обозначена заштрихованной полосой. Она тянется отъ Полоцка непрерывно до Чернаго моря; ширина ея мѣняется, часто достигая, а мѣстами и превышая 100 верстъ — 4 перехода.

Судя по картѣ Нидермайера, противъ Балтійскихъ государствъ искусственнаго бездорожья не создается: не напрашивается ли отсюда выводъ, что ихъ ждетъ участь Бельгіи въ 1914 году?

7) Граница Южная и Азіатская. Опасность для большевиковъ со стороны казаковъ и горцевъ устранена мѣрами военными, политическими и экономическими, зато Баку и его районъ болѣе, чѣмъ раньше, подвержены опасности непріятельской атаки: отъ Моссула до бакинской нефти всего 800 кил. Въ брошюрѣ прямо не сказано, но очевидно подразумѣвается воздушная атака со стороны англичанъ.

Переходя къ среднеазіатскому участку границы, авторъ становится менѣе замкнутымъ и какъ будто не безъ удовольствія указываетъ, что отъ Аму-Дарьи до Пешевара въ Сѣверной Индіи всего нѣсколько часовъ на аэропланѣ.

8) Дальній Востокъ.

Положеніе очень тяжелое; правда, совѣтскій воздушный флотъ тамъ въ блестящемъ состояніи, но продолжительная оборона страны противъ японцевъ все таки едва ли осуществима.

9) Народное хозяйство въ общемъ. Нидермайеръ уподобляетъ его германскому военному хозяйству.

Хотѣлъ ли этого авторъ, или не хотѣлъ, но такое сравненіе нужно признать убійственнымъ для большевиковъ, ибо хозяйство Германіи къ концу войны пришло въ окончательное разстройство, въ чемъ можно видѣть доказательство несостоятельности военнаго хозяйствованія вообще, какъ метода. Дѣйствительно, подобно сильно дѣйствующему лѣкарству, оно бываетъ необходимымъ въ критическіе періоды, но длительно имъ пользоваться не слѣдуетъ, т. к. такія средства подъ конецъ всегда расшатываютъ, вѣрнѣе губятъ организмъ.

10) Сельское хозяйство въ частности. Его реорганизація большевиками имѣла самыя пагубныя послѣдствія для страны и вызвало величайшія затрудненія для правительства. Одна опрометчивая коллективизація уничтожила значительную часть скота и лошадей, отчего пострадало снабженіе войскъ.

11) Духъ арміи. Она состоитъ въ значительной части изъ крестьянъ. Ея настроеніе и продовольствіе очень озабочиваютъ большевиковъ.

12) Общее состояніе Совѣтскаго Союза — извѣстная слабость, которая заставляетъ большевиковъ избѣгать конфликтовъ и внѣшнихъ авантюръ.

Итакъ:

Экономика въ разстройствѣ.

Снабженіе арміи страдаетъ.

Настроеніе войскъ и народа внушаетъ опасенія.

Правительство сознаетъ безсиліе страны и боится войны.

Окончательный выводъ напрашивается самъ собой, но, къ удивленію читателя, авторъ его не дѣлаетъ, а пишетъ подъ конецъ: «Во всякомъ случаѣ совѣтская армія представляетъ собой для врага и для друга факторъ значительнаго могущества».

Заключеніе это вызвало возраженіе со стороны журнала «Остейропеише корреспонденцъ» (№ 15, 10-й годъ изданія): тамъ указывается, что авторъ очевидно упустилъ изъ виду нарастающее національное движеніе среди разныхъ народностей, входящихъ въ составъ Совѣтскаго Союза, между тѣмъ, такое движеніе, конечно, должно быть признаннымъ, какъ важный факторъ при оцѣнкѣ военнографическаго положенія страны.

Наоборотъ, въ номерѣ отъ 18 декабря 1933 г. из-

ПОЛК. М. ЛИЛЬЕ.

Портъ-Артуръ

(ДАЛЕКІЯ ВОСПОМИНАНІЯ)

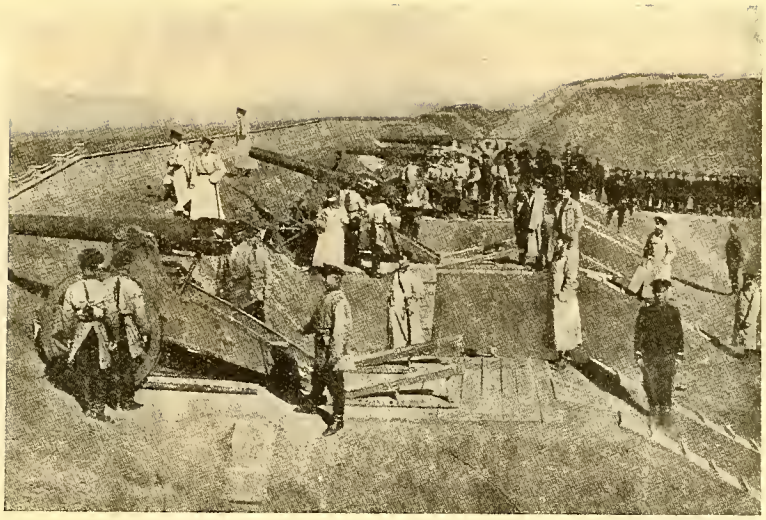

I. СМЕРТЬ ГЕНЕРАЛА КОНДРАТЕНКО

Въ январѣ 1934 года исполнилось тридцать лѣтъ со дня вѣроломнаго нападенія японскихъ миноносцевъ на Тихоокеанскую эскадру у береговъ крѣпости Портъ-Артура.

Съ этого дня началась Русско-Японская война 1904 года; началась и осада крѣпости Портъ-Артура.

Много воды съ тѣхъ поръ утекло, много измѣнилось подъ луною, очень немного осталось еще тѣхъ ,кто былъ живымъ свидѣтелемъ тѣхъ событій, которыя тогда приковывали вниманіе всего міра.

Однимъ изъ выдающихся генераловъ защитниковъ крѣпости Портъ-Артура былъ генералъ Кондратенко.

Генералъ Кондратенко былъ начальникомъ тамошней Сибирской Стрѣлковой Дивизіи (25-ый, 26-ой, 27-ой и 28-ой Сибирскіе стрѣлковые полки), офицеръ Генеральнаго Штаба, а ранѣе окончившій и Николаевскую Инженерную Академію.

Генералъ Кондратенко считался «душою обороны» за проявленіе имъ рѣдкой энергіи въ этомъ дѣлѣ. Со смертью его, скоро и послѣдовала сдача крѣпости.

Будучи однимъ изъ свидѣтелей смерти генерала Кондратенко въ декабрѣ 1904 года, я хорошо еще все сохранилъ въ памяти и опишу это несчастіе, какъ оно было въ дѣйствительности.

Фортъ № 2 былъ атакованъ особенно интенсивно и японскіе подступы находились очень близко къ форту и доходили почти до гребня гласиса.

Въ одну изъ ночей въ декабрѣ 1904 года генералъ Кондратенко съ нѣсколькими офицерами проникъ во внутрь форта, гдѣ въ его казематѣ состоялось совѣщаніе по оборонѣ этого важнаго пункта крѣпости. Въ этотъ казематъ, гдѣ состоялось роковое совѣщаніе, нѣсколько дней тому назадъ попалъ японскій снарядъ и пробилъ его. Толщина свода тамъ была равна четыремъ футамъ простого бетона, а не желѣзо-бетона.

Когда тамъ засѣдали офицеры съ генераломъ Кондратенко, случайный роковой снарядъ попалъ въ то же отверстіе и разорвался въ помѣщеніи. Между тѣмъ здѣсь была поставлена временная деревянная перегородка изъ досокъ и брусьевъ и вотъ эта перегородка отъ взрыва, какъ пыжъ, вошла въ помѣщеніе и вмѣстѣ съ осколками снаряда, убила всѣхъ офицеровъ и генерала Кондратенко. У всѣхъ убитыхъ офицеровъ были проломлены черепа. Въ числѣ 8-ми офицеровъ, кромѣ генерала Кондратенки, погибли и два военныхъ инженера подполковникъС. А. Рашевскій и штабсъ-капитанъ Зидгенидзе. Когда мы начали изъ каземата извлекать убитыхъ, зажатыхъ тамъ одинъ за другимъ, то къ невѣроятному нашему удивленію мы извлекли изъ этой ужасной каши цѣлаго, живого и невредимаго сапернаго прапорщика Берга.

По счастливой случайности, какъ оказалось, голова прапорщика Берга какимъ-то образомъ попала въ животъ одного изъ погибшихъ офицеровъ и осталась цѣла. Чудомъ спасшійся прапорщикъ Бергъ

вѣстнаго нѣмецкаго военнаго журнала «Милитеръ Вохенблатъ» авторъ статьи, подписанной «152» и разсматривающей состояніе вооруженной силы въ странахъ смѣшаныхъ національностей, становится на сторону подполковника ф. Нидермайера.

Возражая «Восточноевропейской корреспонденціи», онъ приводитъ цѣлый рядъ соображеній о поло женіи народовъ, не принадлежавшихъ къ великорусскому племени, въ старой Россійской Имперіи. Выводы «152» таковы, что за исключеніемъ ничтожныхъ группъ, въ средѣ каждаго изъ нихъ, народы Имперіи совсѣмъ не тяготились своимъ положеніемъ въ ея составѣ. Война это доказала: попытки поднять присоединенные народы противъ Россіи, кончались жалкой неудачей. И сейчасъ недовольство разныхъ національностей направлено не противъ Россіи, а противъ большевицкаго режима.

Любопытно, что авторъ статьи, высказавъ такую мысль, на ней сознательно не желаетъ подробнѣе остановиться, подъ предлогомъ, что этотъ вопросъ выходитъ изъ рамокъ его замѣтки.

Во всякомъ случаѣ, такое признаніе со стороны нѣмца для насъ очень цѣнно, но его предположеніе, что во время войны Совѣтскаго Союза народы и племена, его населяющіе, могутъ сохранить такую же вѣрность, какую они сохраняли въ свое время старой Имперіи, это предположеніе едва ли оправдается.

В. П. Рябушинскій.

НА МѢСТѢ ГИБЕЛИ ГЕНЕРАЛА КОНДРАТЕНКО.

былъ сельскимъ учителемъ въ Сибири, числился въ запасѣ Инженерныхъ войскъ и при мобилизаціи попалъ въ Квантунскую саперную роту въ Портъ-Артуръ. Впослѣдствіи онъ отличился и получилъ Георгіевскій крестъ *).

Я помню печальную картину восьми гробовъ.

Убитые были похоронены на холмѣ подъ Крестовою Горою.

Японцы узнали о нашей страшной потерѣ и во время похоронъ не нарушили ее ни однимъ выстрѣломъ.

Фамилій всѣхъ тогда погибшихъ я теперь не помню. Помню своихъ товарищей. Военнаго инженера Задгенидзе, молодого красиваго офицера, незадолго до осады крѣпости прибывшаго въ Портъ-Артуръ.

О военномъ инженерѣ подполковникѣ С. А. Рашевскомъ я считаю долгомъ сказать нѣсколько словъ, какъ объ офицерѣ выдающемся по храбрости.

Подполковникъ С. А. Рашевскій былъ высокій, стройный, красивый офицеръ. Отличался онъ, какъ отличный и талантливый инженеръ, и ему была поручена въ мирное еще время постройка въ Портъ-Артурѣ Собора; С. А. Рашевскій отличался рѣдкой обходительностью, любезностью, услужливостью и въ своемъ кругу его называли «сахаръ-медовичъ», но этотъ «сахаръ-медовичъ» былъ незаурядный по храбрости офицеръ. Во время осады онъ бродилъ всегда съ кодакомъ. Имъ были сняты два снимка потопленія броненосца «Петропавловскъ», на которомъ погибъ адмиралъ Макаровъ. Снимки эти были сдѣланы съ Золотой Горы. Кромѣ этого, подполковникомъ С. А. Рашевскимъ были сдѣланы удивительныя снимки, когда японская пѣхота бросалась въ штыки на атакованныхъ фортахъ крѣпости. Для этого подполковникъ Рашевскій открыто вскакивалъ на брустверъ и хлопалъ кодакомъ. Онъ велъ дневникъ осады праваго фланга, я лѣваго; мы собирались съ нимъ совмѣстно издать впослѣдствіи «Исторію Осады», но его преждевременная смерть помѣшала этому.

Всѣ его снимки были нами спасены при сдачѣ крѣпости, вывезены и переданы его женѣ, которая отдала ихъ Главному Инженерному Управленію, которое ихъ издало, но почему-то не пустило въ продажу. Впослѣдствіи уже послѣ войны при раскопкахъ могилъ, тѣла подполковника С. А. Рашевскаго въ могилѣ не нашли, нашли нѣсколько металлическихъ пуговицъ отъ его сюртука.

Очевидно, китайцы раньше похозяйничали въ могилахъ и что возможно разворовали. Никакого памятника на могилѣ этимъжертвамъ осады впослѣдствіи не было поставлено.

Уже здѣсь, въ эмиграціи, я узналъ, что сынъ генерала Кондратенко, Андрей Романовичъ, капитанъ Л.-Г. Преображенскаго полка убитъ 1-го іюля 1917 г. въ знаменитомъ бою «Петровской бригады» подъ Тарнополемъ въ Галиціи во время Великой Европейской войны. Такимъ образомъ отецъ и сынъ — оба, отдали свою жизнь за честь и интересы Россіи.

*) Когда эти строки были написаны, пришло извѣстіе о смерти въ городскомъ госпиталѣ Вашингтона подполковника О. Ф. Берга. Вотъ что пишутъ о немъ газеты:

Послѣ продолжительной болѣзни скончался въ городскомъ госпиталѣ въ г. Вашингтонѣ подполковникъ инженерныхъ войскъ Оскаръ Фабіановичъ Бергъ, — «дѣдушка», какъ называли его всѣ знавшіе.

Портъ-артурецъ, **единственный оставшійся** въ живыхъ при разрывѣ японской бомбы, убившей генерала Кондратенко въ казематѣ форта; георгіевскій кавалеръ за веденіе подземной минной войны въ томъ же Портъ-Артурѣ; участникъ великой войны на германскомъ фронтѣ и, наконецъ, участникъ американскаго экспедиціоннаго отряда въ Сибири.

Послѣ длительной и почетной службы въ рядахъ россійской арміи— рабочій въ Америкѣ, закончившій свою долгую трудовую жизнь на заводѣ Сикорскаго. Затѣмъ переѣздъ въ Вашингтонъ, нѣсколько мѣсяцевъ мытарствъ въ подвалахъ и голодовокъ, и, наконецъ, послѣдніе два года жизни — спокойный и тихій пріютъ при русской церкви Св. Николая Чудотворца въ Вашингтонѣ...

II. НѢКОТОРЫЕ ЭПИЗОДЫ ПРИ СДАЧѢ КРѢПОСТИ

На другой день паденія крѣпости, когда повсемѣстно уже прекратилась стрѣльба, я верхомъ съ сапернымъ унтеръ-офицеромъ поѣхалъ на Мандарин-

скую дорогу, гдѣ по обѣимъ сторонамъ нашего проволочнаго загражденія мы, русскіе, впервые встрѣтились съ японцами, которые готовились вступить въ крѣпость и вели тамъ переговоры.

Группа русскихъ офицеровъ и солдатъ столпилась у рогатокъ съ одной стороны проволочныхъ заграждeній, съ другой стороны стояла группа японскихъ офицеровъ и солдатъ, которые крайне корректно, но внимательно и съ любопытствомъ разсматривали насъ.

Я подъѣхалъ совсѣмъ близко и наблюдалъ эту картину.

Вдругъ изъ толпы офицеровъ выдѣлился одинъ японецъ и подошелъ ко мнѣ и неожиданно на хорошемъ русскомъ языкѣ обратился ко мнѣ:

«Вы инженерный офицеръ, сказалъ онъ, начальникъ инженеровъ японскаго осаднаго корпуса желаетъ видѣть и встрѣтиться съ вашимъ начальникомъ инженеровъ».

Я не мало былъ удивленъ этимъ и заявилъ, что готовъ проводить японскаго генерала на квартиру полковника Григоренко. Черезъ нѣкоторое время съ японской стороны показались три всадника. Я отдалъ имъ честь и поѣхалъ впереди, направляясь на квартиру полковника Григоренко, котораго я успѣлъ предупредить объ интересномъ визитерѣ.

Подъѣхавъ къ дому, гдѣ жилъ полковникъ Григоренко, японскій генералъ слѣзъ съ лошади.

Этотъ японскій генералъ былъ рѣдко большого роста для японца, довольно полный, сѣдой и лысый, лѣтъ около 55-60-ти.

Я шелъ сзади него. Взойдя въ переднюю, онъ обдернулъ сюртукъ и вошелъ въ кабинетъ полковника Григоренко, поклонился, и что-то сказалъ по-японски и протянулъ руку. Японскій переводчикъ перевелъ, что японскій генералъ желаетъ познакомиться и представиться полковнику Григоренко. Послѣдній пожалъ протянутую руку недавняго врага и усадилъ его въ кресло.

Японскій генералъ обратился чеерзъ переводчика и сказалъ, что онъ хочетъ задать нѣсколько вопросовъ, на которые проситъ отвѣтить безъ стѣсненій и сказать всю правду.

Эти вопросы я хорошо и теперь помню. Первый вопросъ былъ такой:

«Скажите мнѣ прямо, какія ошибки у насъ, японцевъ, вы замѣтили при веденіи осадныхъ работъ и были ли вы ими довольны?»

Откровенно говоря, полковникъ Григоренко и я были поражены такимъ вопросомъ. Полковникъ Григоренко отозвался съ большими похвалами обо всѣхъ осадныхъ работахъ японцевъ подъ крѣпостью.

Второй вопросъ японскаго генерала былъ такой: «Сколько пароходовъ со снарядами прорвались въ крѣпость во время осады?»

Полковникъ Григоренко отвѣтилъ, что прорвался только одинъ пароходъ, но снарядовъ не привезъ, а привезъ въ крѣпость нѣкоторое количество продовольствія.

Я не помню теперь остального разговора, но онъ велся замѣчательно корректно. Мы, со своей стороны, попросили японскаго генерала позаботиться о судьбѣ тяжело раненаго военнаго инженера капитана Затурскаго, раненаго въ голову и оставшагося въ Форту, генералъ вынулъ книжку и все записалъ.

Впослѣдствіи мы узнали, что капитанъ Затурскій былъ бережно вынесенъ японцами изъ форта и окруженъ былъ нужнымъ вниманіемъ. Вернувшись въ Россію, капитанъ Затурскій умеръ въ Крыму отъ полученныхъ имъ ранъ въ голову.

Послѣ паденія крѣпости мнѣ было приказано сдать батареи и всѣ казармы на Тигровомъ полуостровѣ японцамъ. Порученіе для меня было не изъ пріятныхъ.

На набережной въ порту я встрѣтился съ японскими офицерами и съ ротою японской пѣхоты. Переправившись черезъ заливъ на Тигровый полуостровъ, гдѣ всѣ батареи и казармы я съ такой любовью и заботою выстроилъ, еще будучи молодымъ инженеромъ, я теперь все это долженъ былъ сдать японцамъ.

Мы пришли на № 6-ую дальнобойную бетонную батарею (въ пять орудій Кане).

Японскій офицеръ обошелъ ее и подойдя къ броневымъ дверямъ каземата не зналъ, какъ ихъ отворить. Подходитъ какой-то японецъ съ краснымъ околышкомъ и на хорошемъ русскомъ языкѣ обращается ко мнѣ:

«Капитанъ Л., какую красивую батарею вы выстроили, покажите намъ какъ надо отворить дверь».

Я съ удивленіемъ посмотрѣлъ на японца.

«Откуда вы меня знаете и такъ хорошо говорите по-русски?» — спрашиваю я.

«А развѣ вы меня не узнаете»? — отвѣчаетъ японецъ.

«Нѣтъ, не узнаю», — говорю я.

«А я васъ хорошо знаю; я нѣсколько разъ васъ снималъ въ фотографіи г-на Подзорова», — отвѣчаетъ японецъ.

«Развѣ вы офицеръ?» — спрашиваю я.

«Нѣтъ, я военный переводчикъ, но я давно жилъ въ Портъ-Артурѣ и служилъ въ фотографіи г-на Подзорова, гдѣ васъ нѣсколько разъ и снималъ», — отвѣчаетъ японецъ.

Тутъ я понялъ, что въ этомъ японцѣ я встрѣчаю очевидно, японскаго шпіона, который проживалъ фотографомъ у одного русскаго, нѣкоего Подзорова, гдѣ я дѣйствительно снимался.

Генералъ Стессель имѣлъ въ Портъ-Артурѣ красивую, очень крупную сѣрую въ яблокахъ верховую лошадь и послѣ паденія крѣпости хотѣлъ лично своего верхового коня подарить японскому генералу Ноги но этотъ послѣдній отказался отъ подарка, заявивъ: «Все, что остается въ крѣпости, принадлежитъ японскому императору».

Японскій генералъ Ноги, начальникъ всѣхъ японскихъ войскъ, осаждавшихъ крѣпость Портъ-Артуръ, потерялъ въ бояхъ подъ крѣпостью всѣхъ своихъ трехъ сыновей.

Когда японскій императоръ впослѣдствіи умеръ, то по древнему японскому обычаю одинъ изъ самураевъ долженъ слѣдовать за своимъ импе-

раторомъ въ другой міръ. Генералъ Ноги послѣ засѣданія по случаю смерти императора, вышелъ изъ засѣданія и покончилъ съ собой «харакири»... И въ тотъ же день послѣдовала его примѣру его жена.

Въ ноябрѣ мѣсяцѣ 1904 года во время осады крѣпости я проживалъ въ маленькомъ домикѣ около 6-го форта на лѣвомъ флангѣ крѣпости.

Внезапно однажды отворилась дверь и вошелъ мой вѣстовой голубоглазый нижегородецъ.

«Такъ что вамъ письмо», — заявилъ онъ.

Я взялъ письмо. Оно было отъ матери изъ гор. Кіева. Какимъ образомъ и какъ оно дошло до меня, когда мы въ осадѣ и совершенно отрѣзаны отъ внѣшняго міра?....

Оказывается русскіе, по просьбѣ японцевъ, искали между убитыми какого-то знаменитаго самурая, убитаго при атакѣ на одинъ изъ фортовъ

Трупъ его нашли и выдали японцамъ; въ благодарность за это японцы прислали къ намъ въ крѣпость двуколку съ большой корреспонденціей изъ Россіи, которую они сняли съ барки, пытавшейся ночью прорваться въ крѣпость.

Ни одна нація не имѣетъ такихъ способностей и талантовъ къ шпіонажу, какъ японцы.

Помню, одинъ адмиралъ сказалъ: «Японскій шпіонъ можетъ пройти черезъ иголье ушко».

И это правда. Мы, русскіе, были халатны въ прошломъ вообще и японцы отлично этимъ воспользовались передъ Русско-Японской войной. Русское правительство, напримѣръ, разрѣшило прикомандировать одного японскаго офицера до войны въ одинъ пѣхотный полкъ Петербургскаго Военнаго Округа и онъ тамъ командовалъ ротою и отлично изучилъ все, что ему было интересно.

Знаю, что въ Академію Генеральнаго Штаба былъ допущенъ японскій офицеръ прикомандированнымъ и тамъ прослушалъ весь курсъ Академіи.

Потомъ этотъ офицеръ встрѣтился со своими однокурсниками въ Манчжуріи во время войны.

Въ самомъ Портъ-Артурѣ, конечно, было не мало японскихъ шпіоновъ до войны,и они не гнушались всякихъ должностей, лишь бы проникнуть туда, куда имъ было интересно.

Послѣ осады Портъ-Артура мы узнали, что, напримѣръ, подрядчикъ въ Городскомъ Управленіи по ассенизаціи былъ японецъ, офицеръ Генеральнаго Штаба.

Между многихъ тысячъ китайскихъ рабочихъ, которые работали на инженерныхъ работахъ крѣпости, конечно, навѣрное, были японскіе шпіоны.

Въ Морскомъ Вѣдомствѣ былъ нелѣпый обычай, которому теперь не повѣрятъ. Въ каютъ - компаніи на нѣкоторыхъ военныхъ корабляхъ рестораторами служили японцы. Конечно, это были шпіоны, которые отлично изучали внутреннюю жизнь корабля и отлично знали командный его составъ.

Когда пала крѣпость, генералъ Стессель получилъ извѣщеніе отъ японскаго генерала Ноги, что японскій императоръ за доблесть гарнизона крѣпости разрѣшаетъ **всѣмъ офицерамъ** съ оружіемъ вернуться въ Россію, но не принимать участія въ еще продолжавшейся Русско-Японской войнѣ.

Генералъ Стессель телеграфировалъ объ этомъ нашему Государю въ Россію, но оттуда послѣдовалъ не вполнѣ пріятный отвѣтъ.

Нашъ Государь Императоръ Николай II телеграфировалъ: «Разрѣшаю офицерамъ Портъ-Артурскаго гарнизона воспользоваться правомъ, дарованнымъ имъ японскимъ императоромъ, или раздѣлить тяжелую участь нижнихъ чиновъ».

Результатомъ этой телеграммы было то, что 5-ый Восточно-Сибирскій Стрѣлковый полкъ во главѣ со своимъ замѣчательнымъ командиромъ полка полковникомъ Третьяковымъ пошелъ весь въ плѣнъ.

Этотъ полкъ очень сильно пострадалъ въ передовыхъ бояхъ крѣпости Портъ-Артура и въ самой крѣпости понесъ большія потери въ защитѣ укрѣпленій Высокой Горы.

За этимъ полкомъ и 26-ой Восточно-Сибирскій Стрѣлковый полкъ съ его командиромъ полковникомъ Семеновымъ также весь пошелъ въ плѣнъ.

Часть офицеровъ вернулась въ Россію вмѣстѣ съ генераломъ Стесселемъ.

Комендантъ крѣпости генералъ Смирновъ пошелъ въ плѣнъ.

Каждый офицеръ, возвращающійся въ Россію, давалъ особую подписку не принимать участія въ еще не оконченной Русско-Японской войнѣ 1904 — 1905 года.

Русское правительство не сочло нужнымъ поставить памятникъ въ крѣпости Портъ-Артура на память будущимъ поколѣніямъ и тѣмъ тысячамъ русскихъ людей, которые положили жизнь свою за историческія ошибки Россіи.

Я въ свое время поднималъ этотъ вопросъ на страницахъ «Новаго Времени», но его не услышали.

Японцы, какъ я слыхалъ, на горѣ «Перепелкѣ», которая лежитъ противъ входа въ Портъ-Артурскую гавань поставили памятникъ и не забыли на немъ упомянуть и о насъ, русскихъ воинахъ.

Знаю, что на постройку этого памятника пошелъ весь гранитъ, который былъ заготовленъ еще до войны нашими военными инженерами на постройку Собора.

Такъ окончилась интересная страничка русской исторіи. Можетъ быть, кое-кто изъ живыхъ еще защитниковъ крѣпости Портъ-Артура прочтетъ настоящія строки и вспомнитъ далекое прошлое. Но въ этомъ прошломъ мы честно сражались съ японцами и не сыпали на ихъ головы ни огня, ни газовъ, ни бактерій, но мы уходимъ изъ этого міра, а нашимъ дѣтямъ прійдется испытать другой образъ веденія войны и познакомиться съ невѣроятными ужасами воздушныхъ бомбардировокъ.

Участникъ обороны ПортъАртура Военный Инженеръ

Полковникъ **Лилье.**

ВОЕННО-МОРСКОЙ ОТДѢЛЪ

Америка и Японія на Тихомъ океанѣ

Капитанъ 2-го ранга Б. П. Апрѣлевъ.

О МОРСКИХЪ КОНФЕРЕНЦІЯХЪ

По окончаніи Европейской войны центръ тяжести міровой морской политики перемѣстился изъ Атлантическаго въ Тихій океанъ. Страшное ослабленіе Россіи, хаосъ въ Китаѣ, внутреннее состояніе Великобританіи, экономическія послѣдствія войны, все это создало на этомъ театрѣ положеніе, при которомъ пока только Японія и Америка являются конкуррентами въ вопросѣ господства на Тихомъ океанѣ. Эта конкурренція, повидимому, неизбѣжно ставитъ вопросъ о борьбѣ этихъ двухъ силъ на Тихомъ океанѣ. Интересно, чисто отвлеченно и теоретически сдѣлать обзоръ того, что уже выявилось въ этомъ вопросѣ и, основываясь на этомъ, попробовать приподнять завѣсу надъ возможными въ будущемъ событіями на этомъ огромномъ водномъ пространствѣ. Мой очеркъ касается только морской проблемы, не затрагивая совершенно политической обстановки, а равно не вдаваясь въ детали сухопутно - стратегическаго положенія здѣсь на Дальнемъ Востокѣ. Поэтому я заранѣе предупреждаю моихъ читателей, что на мой очеркъ нельзя смотрѣть, какъ на полный обзоръ общаго положенія на Дальнемъ Востокѣ, а тѣмъ болѣе нельзя въ немъ видѣть стремленіе раскрыть или предсказать тѣ или другія могущія здѣсь произойти событія. Этотъ очеркъ даетъ лишь сводку того, что многимъ не занимавшимся морскими вопросами, неизвѣстно, но что можетъ быть каждому полезно для уясненія себѣ дѣйствительно того, что создалось на Тихомъ Океанѣ.

Какъ всегда, всякое столкновеніе интересовъ выявляется задолго до фактическаго столкновенія на поляхъ сраженій. Естественно, что конкурренція на Тихомъ Океанѣ. уже отразилась на тѣхъ или иныхъ международныхъ договорахъ. Японія и Америка являются участницами международныхъ морскихъ конференцій по ограниченію вооруженій на морѣ.

Первая такая конференція собралась въ Вашингтонѣ въ 1922 году.

Базой обсужденія этой конференціи было поставлено ограниченіе тоннажа **линейнаго** флота.

По этому вопросу было достигнуто соглашеніе между всѣми участниками конференціи. Кратко это соглашеніе выразилось въ томъ, что участники конференціи обязались ограничить индивидуальный тоннажъ линейныхъ кораблей (не свыше 35.000 тоннъ), ограничить максимальный калибръ тяжелой артиллеріи (не свыше 16 дюймовъ).

Слѣдующимъ важнымъ условіемъ Вашингтонской конференціи явилось установленіе пропорціи въ суммарномъ тоннажѣ ихъ линейныхъ флотовъ.

На основаніи этого Америка получила право имѣть въ строю 525.000 тоннъ судовъ линейнаго флота, а Японія только 315.000 тоннъ.

Это ограниченіе вызвало продолжительные дебаты между участниками конференціи, и Японія согласилась на него лишь при условіи, чтобы С. Ш. обязались не возводить укрѣпленій: на Алеутскихъ островахъ, на островѣ Гуамъ и на Филлипинахъ. Японія. въ свою очередь, согласилась не возводить укрѣпленій: на островахъ Курильскихъ, Бонинскихъ, Пескадорскихъ, Формозѣ и Ріу-Кіу, но при условіи, что Англія не будетъ укрѣплять Гонъ-Конгъ и превратитъ его не въ базу, а лишь въ опорный пунктъ.

Америка и Англія приняли это условіе и такимъ образомъ цѣною отказа отъ паритета въ тоннажѣ и линейнаго флота Японія обезпечила себѣ спокойствіе въ томъ отношеніи, что ближайшей серьезной базой Америки оказалась «Жемчужная бухта» (на Гавайскихъ островахъ). Эта база находится въ 2089 миляхъ отъ Санъ-Франциско, въ 4333 миляхъ отъ Шанхая и въ 4330 миляхъ отъ Манилы.

Разоруженіе Гонконга явилось для Японіи тоже весьма важнымъ условіемъ, ибо отдаляло возможную базу Англійскаго флота (въ случаѣ если бы онъ былъ союзнымъ Американскому) не ближе, чѣмъ Сингапуръ, т. е. примѣрно на 1500 миль отъ театра, на которомъ могъ бы оперировать японскій флотъ.

Такимъ образомъ въ результатѣ Вашингтонской конференціи С. Ш. какъ будто отказались отъ активной морской политики въ западной части Тихаго океана, а Японія получила несомнѣнныя стратегическія преимущества, сохранивъ всѣ свои базы въ предѣлахъ своей метрополіи и отодвинувъ базы своихъ конкуррентовъ (наиболѣе опаснаго, примѣрно на 4500 миль, а менѣе опаснаго на 1500 миль).

Въ 1927 году по почину С. Ш. была созвана

Женевская морская конференція. На ней С. Ш. внесли предложеніе о распространеніи принциповъ ограниченій, принятыхъ на Вашингтонской конференціи, и на «легкій флотъ». Это предложеніе было направлено явно противъ Англіи, которая за промежутокъ времени съ 1922 года по 1927 годъ успѣла построить много крейсеровъ сравнительно небольшого тоннажа и собиралась, какъ и другія, приступить къ постройкѣ серій такъ называемыхъ «Вашингтонскихъ» крейсеровъ. Америка къ постройкѣ крейсеровъ еще не приступала и такимъ образомъ, въ случаѣ принятія ея предложенія, имѣла запасъ тоннажа, который Англія уже исчерпала.

Японія внесла на этой конференціи очень характерное контръ-предложеніе. Японцы формулировали его слѣдующимъ образомъ: «участники конференціи отказываются отъ увеличенія мощности своихъ флотовъ, нынѣ находящихся въ строю». Мощность флота японцы исчисляли, исходя изъ наличнаго, строющагося и разрѣшеннаго къ постройкѣ тоннажа судовъ всѣхъ категорій. Увеличеніе мощности флота не должно было быть производимо, по предложенію японцевъ, ни путемъ постройки, ни путемъ покупки военныхъ кораблей. Если предложеніе Японіи было бы принято, то къ началу 1932 года Японія обладала бы 29-ю крейсерами противъ 18 американскихъ.

Въ виду сильнаго разногласія между Англіей и С. Ш. Женевская конференція окончилась ничѣмъ.

Однако, на созванной въ 1930 году Лондонской Морской конференціи идея объ ограниченіи тоннажа «легкаго флота», опять была предложена С. Ш. и на этотъ разъ это предложеніе привело къ опредѣленному соглашенію. Крейсеры были раздѣлены на двѣ категоріи — «А» съ калибромъ орудій свыше 155 мм. и «В» съ калибромъ орудій менѣе 155 мм. Миноносцы были раздѣлены тоже на двѣ категоріи — 1-го класса (свыше 1000 тоннъ) и 2-го класса (менѣе 1000 тоннъ), внесены были ограниченія въ постройку авіоматокъ и подводныхъ лодокъ. Лондонская конференція продлила срокъ дѣйствія протокола Вашингтонской конференціи до 31-го декабря 1936 года.

Необходимо обратить вниманіе на то, что конференціи установили предѣльные сроки службы для судовъ всѣхъ категорій.

Для судовъ линейнаго флота, срокъ службы которыхъ установленъ въ 20 лѣтъ, Японія къ 31-му декабря 1936 года оказывается въ значительно менѣе выгодномъ положеніи, чѣмъ Америка, ибо ея линейные крейсеры постройки еще періода Европейской войны, а линейные корабли построены раньше, чѣмъ линейные корабли американцевъ.

Ограниченія права постройки «легкаго флота» тоже поставило Японію въ очень тяжелое положеніе, ибо роль этого флота и особенно въ условіяхъ на Тихоокеанскомъ театрѣ для Японіи имѣетъ особенно важное значеніе, о чемъ мы увидимъ ниже.

Такимъ образомъ изъ этого краткаго обзора морскихъ конференцій мы видимъ, что Японія, выигравъ въ стратегическомъ отношеніи на Вашингтонской конференціи, принуждена была сдѣлать значительныя уступки на Лондонской.

Эти уступки намъ станутъ ясны, когда мы разберемъ вопросъ о значеніи линейнаго и легкаго флота въ современной морской войнѣ. Теперь же мы только можемъ отмѣтить, что условія Лондонской конференціи какъ бы толкнули Японію на Азіатскій материкъ, заставивъ ее поторопиться съ обезпеченіемъ себѣ, столь необходимаго ей, «хинтерланда» и въ то же время результаты этой конференціи вызвали взрывъ негодованія и возмущенія по всей Японіи во всѣхъ слояхъ ея населенія. Всѣ газеты горячо обсуждали вопросъ объ ослабленіи морской мощи Японіи и о необходимости для нее изыскать способы обезпечить свое населеніе пищевыми продуктами, а свою промышленность сырыми матеріалами, которыхъ въ Японіи нѣтъ. Въ русской зарубежной морской печати это положеніе нашло въ свое время откликъ въ «Зарубежномъ Морскомъ Сборникѣ»: еще въ 1930 году была помѣщена замѣтка, что якобы Японія цѣною отказа отъ свободной постройки «легкаго флота» получила отъ С. Ш. право «свободныхъ рукъ» въ Сѣверной Манчжуріи и въ Монголіи. Этотъ слухъ возникъ вновь въ Англійской печати, но былъ оффиціально опровергнутъ англійскимъ правительствомъ.

Полезно отмѣтить и то, что ограниченія, введенныя Лондонской Конференціей, создали положеніе, при которомъ Японія на морѣ сейчасъ и въ ближайшіе годы относительно сильнѣе, чѣмъ она будетъ къ концу 1936 года. Особенно это бросается въ глаза при обзорѣ ея линейнаго флота и подводныхъ лодокъ.

Къ концу 1936 года почти всѣ ея линейные суда перейдутъ срокъ предѣльнаго возраста, а подводныхъ лодокъ она можетъ имѣть сейчасъ 77.942 тонны, а въ концѣ 1936 года только 52.700 тоннъ.

БАЗЫ АМЕРИКИ И ЯПОНІИ НА ТИХОМЪ ОКЕАНѢ

Опытъ минувшей войны показалъ, что вліяніе морской базы на развитіе операцій прекращается для современнаго флота, когда онъ удаляется отъ нея болѣе, чѣмъ на 500 миль.

Театръ войны можно считать хорошо оборудованнымъ, если онъ охваченъ сѣтью базъ, отстоящихъ другъ отъ друга не болѣе 500 миль.

Обращаясь къ положенію на Тихомъ океанѣ, мы видимъ слѣдующую картину: главная передовая морская база Американскаго флота въ Тихомъ океанѣ на Гавайскихъ островахъ отстоитъ на 2089 миль отъ Санъ-Франциско, т. е. на разстояніи, превышающимъ въ 4 раза необходимую, провѣренную опытомъ войны, норму.

Въ свою очередь эта база отстоитъ въ 4330 миляхъ отъ передового опорнаго пункта Американскаго флота въ западномъ бассейнѣ бухты Кавитъ на Филлипинскихъ островахъ. Второй американскій опорный пунктъ находится въ южной части цѣпи Маріанскихъ острововъ — это островъ Гуамъ, который примѣрно на 3000 миль отъ «Жемчужной бухты» и примѣрно на 1000 миль отъ бухты Кавитъ.

27 АПРѢЛЯ 1915 ГОДА БОЙ НАШЕЙ ЭСКАДРЫ СЪ «ГЕБЕНОМЪ» ПОДЪ БОСФОРОМЪ

Залпъ «Гебена», легшій недолетомъ. Послѣ этого боя «Гебенъ», получившій поврежденія, бѣжалъ отъ нашей слабой устарѣвшей эскадры.

Кромѣ того, какъ мы знаемъ, С. Ш. не имѣютъ права возводить укрѣпленія ни на Филлипинскихъ островахъ ни на Гуамъ и, слѣдовательно, эти острова ни въ коемъ случаѣ не могутъ подходить подъ понятіе морской базы, а могутъ считаться лишь опорными пунктами. Ихъ отдаленность отъ С. Ш. отчасти объясняетъ ту легкость, съ которой американцы отказались отъ ихъ вооруженія на Вашингтонской конференціи. Нѣсколько измѣнить положеніе въ лучшую сторону можно было бы лишь при условіи тѣснаго союза Англіи и С. Ш. Тогда базами для англо-американскаго флота могли бы служить Гонконгъ и Сингапуръ. Однако, такого **тѣснаго союза** пока еще, видимо, нѣтъ, Англія отъ вооруженія Гонконга отказалась, а Сингапурская база, хотя и строится, но еще не закончена. Такимъ образомъ **въ текущемъ и въ ближайшіе годы** положеніе С. Ш. въ отношеніи базъ является очень невыгоднымъ.

Обращаясь къ Японіи, мы видимъ обратную картину. Еще со времени русско-японской войны она имѣетъ первоклассныя базы Куре и Майдзуру, запирающіе южный входъ въ Японское море, и Іокосука, обращенную въ сторону Тихаго океана. Разстоянія между этими базами менѣе 500 миль и вполнѣ удовлетворяютъ требованію опыта войны. Сверхъ того Японія располагаетъ прекрасной вспомогательной базой въ Оминато, прикрывающей подступы съ сѣвера въ Японское море. Такимъ образомъ сѣть японскихъ базъ создана такимъ образомъ, что зоны ихъ охватываютъ все Японское море. Безсиліе Россіи обезпечиваетъ Японію съ тыла въ полной мѣрѣ и уже теперь можно сказать, что Японское море стало «внутреннимъ» моремъ Японіи. Проникнуть туда можно только съ боемъ, а не проникнувъ въ это море, невозможно отрѣзать Японію отъ областей, откуда она черпаетъ средства къ своему существованію.

Такимъ образомъ, обзоръ базъ японцевъ намъ рисуетъ ясную картину стратегическаго положенія Японіи въ западной части Тихаго Океана. Она здѣсь опирается на свой «стратегическій домъ», какъ называетъ Японское море адмиралъ Бубновъ и ея положеніе въ этомъ домѣ вполнѣ напоминаетъ положеніе Германіи въ «мокромъ треугольникѣ» (Боркумъ — Вильгельмсгафенъ — Гельголандъ). Находясь въ этомъ «домѣ», японскій флотъ одинаково можетъ принять бой какъ на заранѣе оборудованныхъ позиціяхъ, такъ и дѣйствовать внѣ этого «дома» на путяхъ сообщеній противника въ океанѣ.

Обратимъ вниманіе на то, что минувшая европейская война, показавъ все значеніе владѣнія моремъ, расширила требованія этого владѣнія. Если до войны «стратегическое» море далеко не всегда совпадало съ моремъ «географическимъ», то въ наше время эти понятія часто сливаются. Въ частности, въ Тихомъ океанѣ владѣніе моремъ требуетъ обязательно владѣнія хотя бы Западнымъ бассейномъ этого огромнаго океана. При современной техникѣ, при зависимости флота отъ базъ, отъ топлива, при дороговизнѣ судовъ линейнаго флота эту огромную задачу однимъ линейнымъ флотомъ выполнить невозможно. Вотъ почему послѣ минувшей войны особую роль сталъ играть «легкій флотъ» (крейсеры, миноносцы, подводныя лодки и авіація). Этотъ легкій флотъ не является столь зависимымъ отъ базъ и можетъ, опираясь на линейный, выполнить задачу стратегическаго владѣнія огромныхъ океанскихъ путей.

Это намъ нужно принять въ соображеніе, чтобы разобраться въ значеніи другихъ базъ Японскаго флота.

По Версальскому договору Японія получила мандатъ на управленіе островами Тихаго океана, бывшими во владѣніи Германіи. эти острова — Японія обязалась не укрѣплять, но они какъ и Формоза, какъ шхеры Кореи, какъ о-ва Ріу-Кіу, могутъ служить прекрасными опорными пунктами для судовъ «легкаго флота». Природа и судьба дали Японіи исключительно удобную сѣть такихъ опорныхъ пунктовъ. Если взять южную оконечность Ниппона то по меридіану на югъ идетъ цѣпь острововъ Бонинскихъ и Маріанскихъ далѣе къ западу имѣется группа острововъ Палаосъ, въ южной части Маріанскихъ острововъ находится островъ Гуамъ (опорный пунктъ Американскаго флота), на востокъ тянется цѣпь Каролинскихъ острововъ и какъ бы

ВЕЛИКАЯ ВОЙНА

Черное море.

Разрывъ 11-ти дм. снаряда «Гебена» за кормой уходящаго отъ него «Счастливаго», въ сентябрѣ 1915 г. Впереди — всплескъ отъ осколка снаряда.

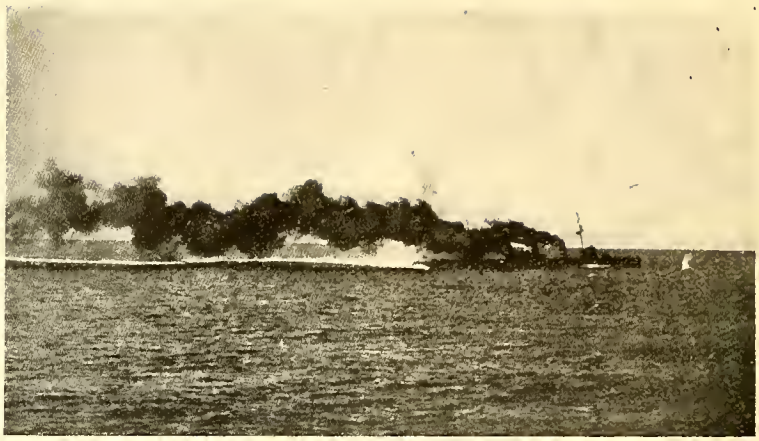

ихъ продолженіе уходитъ въ пустыню Тихаго океана группа Маршальскихъ острововъ.

Всѣ эти острова находятся въ рукахъ Японіи и американскій островъ Гуамъ точно окруженъ сѣтью японскихъ опорныхъ пунктовъ.

Бонинскіе и Маріанскіе острова преграждаютъ всѣ морскіе пути, ведущіе изъ Америки къ портамъ Западнаго бассейна Тихаго океана, а цѣпь острововъ Палаосъ, Каролинскихъ и Маршальскихъ идетъ параллельно этимъ путямъ, какъ бы вися на ихъ флангѣ.

Такимъ образомъ эти цѣпи острововъ являются природными опорными пунктами для судовъ «легкаго флота» при операціяхъ на океанскихъ путяхъ. Въ свою очередь они настолько выдвинуты на востокъ отъ оси бассейна Тихаго океана и отъ «стратегическаго дома» Японіи, что опирающіеся на нихъ суда «легкаго флота» заранѣе могутъ сообщить главнымъ силамъ о приближеніи непріятельскаго флота, идущаго съ востока.

Что касается линейнаго флота, то, учитывая, что его областью является заранѣе оборудованный театръ «стратегическаго дома», ясно, что Японія не такъ чувствительна къ ограниченію въ тоннажѣ этого флота.

Изъ краткаго обзора морскихъ конференцій и базъ мы достаточно уяснили себѣ значеніе для Японіи какъ линейнаго, такъ и «легкаго» флотовъ. Ясно намъ и значеніе флота для этой островной страны и необходимость для нея жертвъ на созданіе этого флота.

Переходя теперь къ обзору флотовъ Америки и Японіи, вспомнимъ, что къ 1936 году, благодаря ограниченіямъ Вашингтонской и Лондонской конференцій, Японія будетъ почти лишена линейнаго флота и сильно урѣзана въ численномъ составѣ «легкаго флота», а при этихъ условіяхъ ей врядъ ли будетъ возможно выполнить задачу владѣнія столь обширнаго морского театра, какимъ является Западный бассейнъ Тихаго Океана.

КРАТКІЙ ОБЗОРЪ ФЛОТОВЪ ЯПОНІИ И АМЕРИКИ

Не углубляясь въ техническія детали, отмѣтимъ, что линейныя силы С. Ш. не имѣютъ вовсе линейныхъ крейсеровъ, а у японцевъ имѣются 3 такихъ крейсера. Эти крейсеры только что выполнили капитальный ремонтъ и передѣлки, которыя увеличили ихъ сопротивляемость противъ минныхъ попаданій. На нихъ установлены новѣйшіе приборы управленія огнемъ и приняты во вниманіе всѣ недочеты линейныхъ крейсеровъ, опредѣлившіеся въ Ютландскомъ бою. Послѣ передѣлки эти три линейныхъ крейсера развили 26 узловъ. Такимъ образомъ, эти суда японскаго флота представляютъ собою образцовую маневренную группу. Они, благодаря своей скорости, могутъ дѣйствовать и совмѣстно съ легкимъ флотомъ, являясь грознымъ врагомъ всѣхъ крейсеровъ.

Относительно линейныхъ кораблей обѣихъ державъ можно отмѣтить, что американскіе корабли новѣйшей постройки отличаются отъ кораблей другихъ флотовъ своими двигателями. На «Мэриландъ» и «Уэстъ Вирджинія» имѣются только электродвигатели, а на «Колорадо» и турбины, и электродвигатели.

Въ то же время всѣ линейные корабли Американскаго флота менѣе быстроходны, чѣмъ корабли японскаго флота. «Колорадо» въ минувшемъ году развилъ только 20 узловъ, остальные не свыше 21 узла. Между тѣмъ всѣ японскіе линейные корабли даютъ до 23 узловъ.

Наконецъ, необходимо отмѣтить, что японскій флотъ построенъ по принципу однотипности и однообразія механизмовъ, артиллеріи и т. д.

Эти условія въ линейныхъ судахъ американскаго флота не соблюдены.

Переходя къ судамъ легкаго флота, необходимо подчеркнуть, что и здѣсь у японцевъ мы видимъ строго выработанную систему постройки съ внимательнымъ отношеніемъ къ опыту какъ русско-японской, такъ и минувшей войны.

Постройку легкихъ крейсеровъ они начали уже давно и создали великолѣпный типъ такого корабля, который постепенно и совершенствовали. Крейсеровъ класса «В» въ японскомъ флотѣ 17. Всѣ они обладаютъ ходомъ въ 33 узла, т. е. на одинъ узелъ менѣе скорости миноносцевъ. Въ открытомъ морѣ, при волнѣ и вѣтрѣ потеря скорости крейсеровъ

ЧЕРНОМОРСКІЙ ФЛОТЪ

Гибель «Живучаго»

У Херсонесскаго маяка миноносецъ «Живучій» (420 тоннъ), идя 12 апрѣля передъ эскадрой при ея подходѣ къ Севастополю, взорвался на минѣ, поставленной за нѣсколько дней передъ тѣмъ германской подводной лодкой съ надписью «Христосъ Воскресе» и мгновенно погибъ. На фотографіи, снятой съ «Кагула», видна еще его носовая часть надъ водой.

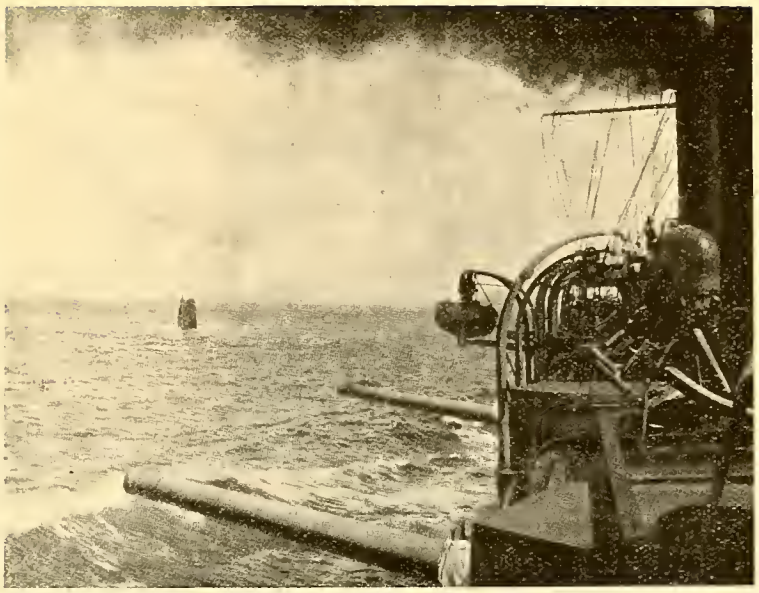

меньше, чѣмъ миноносцевъ и такимъ образомъ всѣ японскіе крейсеры класса «В» являются одновременно образцовыми колонновожатыми для минныхъ дивизіоновъ. Американцы имѣютъ 10 крейсеровъ класса «В» со скоростью, превышающей скорость японскихъ крейсеровъ, но внимательно разбирая расположеніе ихъ артиллеріи, ихъ защиту, различныя техническія детали, мы убѣждаемся, что эти корабли построены прекрасными инженерами, но въ нихъ совершенно не вложена идея военная и опытъ минувшихъ войнъ..

Какъ Японія, такъ и Америка приступили поздно къ постройкѣ крейсеровъ «вашингтонскаго» типа (10.000 тоннъ съ 8-ми дюймовыми орудіями), но японцы въ промежутокъ времени между 1922 годомъ (Вашингтонская конференція) и 1927 годомъ (Женевская конференція) сумѣли создать великолѣпный типъ малаго крейсера вооруженнаго тѣми же 8-ми дюймовыми орудіями.

Въ классѣ «Вашингтонскихъ крейсеровъ американскій флотъ опередилъ японскій и имѣетъ 13 такихъ крейсеровъ, но японцы сумѣли на свои крейсеры установить 10 8-ми дюймовыхъ орудій, тогда какъ на большинствѣ американскихъ ихъ только 9. Кромѣ того, Японія уже исчерпала разрѣшенный ей Лондонской конференціей тоннажъ крейсеровъ этого класса, а С. Ш. сверхъ имѣемыхъ 13-ти имѣютъ право построить еще 10 такого типа.

Въ слѣдующей таблицѣ я даю сводку судового состава обоихъ флотовъ къ началу 1932 года по категоріямъ:

	Соед. Шт.	Японія
Линейныхъ кораблей	14	9
Авіоматокъ	3	3
Крейсеровъ класса «А»	13	12
Крейсеровъ класса «Б»	10	17
Старыхъ крейсеровъ	4	12
Миноносцевъ	215	115
Подводныхъ лодокъ	108	72

Изъ 108 американскихъ подводныхъ лодокъ, только 62 обладаютъ райономъ дѣйствія, превышающимъ 5.000 миль, а слѣдовательно, могущихъ оперировать самостоятельно въ Западномъ бассейнѣ Тихаго океана. Японскія подводныя лодки всѣ безъ исключенія могутъ дѣйствовать на этомъ театрѣ. Наконецъ въ категоріяхъ миноносцевъ, хотя у американцевъ ихъ на 100 больше, но при переходѣ черезъ океанъ американскій флотъ долженъ имѣть съ собою, вѣроятно, около 200 транспортовъ. Для конвоированія потребуется, вѣроятно, не менѣе 100 миноносцевъ, и слѣдовательно, кажущееся ихъ преимущество въ количествѣ врядъ ли будетъ играть роль.

Морская программа Японіи, въ рамкахъ дозволеннаго ей морскими конференціями, закончена. Программа Соед. Шт. еще не закончена и для своего завершенія потребуетъ два-три года.

Такимъ образомъ Японія находится теперь въ болѣе выгодномъ положеніи, чѣмъ въ послѣдующіе годы. Съ будущаго года изъ японскаго флота должны начать выбывать часть судовъ, перешедшихъ предѣльный возрастъ, и въ первую голову ея линейные крейсеры, а затѣмъ и линейные корабли. Американскій флотъ, наоборотъ, будетъ численно увеличиваться въ категоріи крейсеровъ и останется неизмѣннымъ въ категоріи линейныхъ судовъ

СТРАТЕГИЧЕСКАЯ ОБСТАНОВКА ВЪ ТИХОМЪ ОКЕАНѢ КЪ НАЧАЛУ 1932 ГОДА

Количество не всегда играетъ рѣшающую роль въ морской войнѣ. Малый флотъ, но дѣйствующій на хорошо подготовленномъ театрѣ, часто является болѣе сильнымъ, чѣмъ флотъ, количественно его превосходящій, но созданный безъ плана и лишенный сѣти оборудованныхъ базъ. Кромѣ того, самой природой Японія поставлена въ такія условія, что для ея соперниковъ необходимо придти на оборудованный ею театръ войны, а ея флоту нѣтъ надобности «искать противника».

ЧЕРНОМОРСКІЙ ФЛОТЪ

Высадка десанта у Трапезунда весной 1916 года.

Если строить наши разсужденія только на морской сторонѣ рѣшенія Тихоокеанской проблемы. то можетъ показаться, что мы находимся наканунѣ войны Америки съ Японіей. Но не будемъ забывать, что начало этой войны, по условіямъ театра зависитъ исключительно отъ Америки, а кромѣ того, и это, пожалуй, самое главное, что готовность Японіи на морѣ, еще не означаетъ ея стремленія къ войнѣ. Вѣдь сама готовность японскаго флота уже обезпечиваетъ Японіи возможность спокойно рѣшать другія задачи, которыя для нея тѣсно связаны со всей совокупностью обстоятельствъ, вынуждающихъ ее искать выхода для своего населенія и снабженіе самой Японіи сырьемъ и продуктами.

Выше мы разбирали возможности обѣихъ сторонъ только на морѣ. Но не надо забывать, что, если С. Ш. обладаютъ огромными естественными рессурсами, даже несмотря на кризисъ, который можетъ быть преодоленъ, то Японія этихъ рессурсовъ лишена. Все преимущество ея стратегическаго положенія сводится къ нулю до тѣхъ поръ, пока она не обезпечена необходимымъ «хинтерландомъ», могущимъ снабжать ее. Образованіе такого «хинтерланда» есть вопросъ жизни и смерти для Японіи. Вотъ почему разбирая стратегическое положеніе на Тихомъ океанѣ, необходимо учесть положеніе Японіи относительно Азіатскаго материка съ его неисчерпаемыми естественными богатствами.

Подобное положеніе вполнѣ объясняетъ, почему «одна рука» Японіи — «ея армія уже начала дѣйствовать, тогда какъ другая, «рука»—флотъ, несмотря на всѣ свои преимущества, остается въ бездѣйствіи.

Россія, благодаря «достиженіямъ» революціи, нынѣ изъ разряда культурныхъ странъ вычеркнута. Японія рѣшилась двинуться на материкъ, учитывая и это обстоятельство. Болѣе благопріятнаго момента для обезпеченія себѣ тыла и надолго она врядъ ли найдетъ. Это положеніе еще облегчается тѣмъ, что со стороны населенія русскаго Дальняго Востока Японія врядъ ли встрѣтитъ враждебное къ себѣ отношеніе. Состояніе Китая тоже толкаетъ Японію на материкъ. Эти условія возможно и заставили Японію перейти отъ подготовительнаго періода къ началу разрѣшенія ея жизненныхъ задачъ. Окончательное же рѣшеніе этихъ задачъ будетъ въ Тихомъ океанѣ и выполнять его придется Японскому флоту.

Б. Апрѣлевъ.

КАП. 1 РАНГА К. П. ИВАНОВЪ ТРИНАДЦАТЫЙ.

Русскій Императорскій флотъ понесъ еще одну тяжелую утрату. Послѣ долгой и тяжкой болѣзни, 61 года скончался и погребенъ въ Ліонѣ капитанъ 1 ранга Константинъ Петровичъ Ивановъ Тринадца - тый.

По окончаніи Морского Корпуса въ 1894 г. по - койный вышелъ въ Черное море. Боевое крещеніе получилъ въ Китайскомъ походѣ 1900-01 г., на вспом. крейсерѣ «Москва». Всю Японскую войну провелъ въ должности младшаго артиллерійскаго офицера на броненосномъ крейсерѣ «Рюрикъ». Въ бою 1-го августа 1904 г., покрывшаго славой «Рюрика», несмотря на многократныя раненія и контузіи, за выбытіемъ всѣхъ старшихъ офицеровъ, вступилъ въ коман дованіе и руководилъ боемъ до гибели крейсера. За этотъ бой лейт. Ивановъ 13-й, былъ награжденъ орденомъ Св. Георгія 4-й степени, а затѣмъ Высочайшимъ указомъ ему было повелѣно именоваться Ивановымъ Тринадцатымъ.

Вотъ какъ состоялась эта Царская милость. Въ 1907 г. К. П. находился въ Греціи, гдѣ Королева Эллиновъ Ольга Константиновна прислала ему книгу съ описаніемъ гибели «Рюрика». Чтеніе этой книги всколыхнуло старыя воспоминанія и навѣяло грусть. Подъ ея вліяніемъ онъ написалъ Ея Величеству пись мо, въ которомъ между прочимъ, говоря о бренно - сти земного, писалъ, что вотъ онъ Ивановъ 13-й будетъ служить, продвигаться, станетъ 10-мъ, 5-мъ, на конецъ, 1-мъ, а потомъ, уйдя въ отставку, окажется однимъ изъ 13000 Ивановыхъ, никому не интерес - ныхъ. Королева въ ближайшую же поѣздку въ Петербургъ, показала письмо Государю, который повелѣлъ, что бы ему не сдѣлаться «какимъ-то» Ивановымъ, навсегда остаться Ивановымъ Тринадцатымъ.

Послѣ Японской войны покойный командовалъ «Живучимъ», изучалъ подводное плаваніе и въ 1908 г., въ чинѣ кап. 2 р. былъ назначенъ начальникомъ отряда Подводнаго Плаванія въ Тихій океанъ. Съ 1912 по 1914 г. командовалъ «Жемчугомъ», послѣ че го былъ переведенъ въ Балтійскій флотъ въ комис - сію по пріемкѣ новыхъ подв. лодокъ, а въ 1915 г., въ чинѣ кап. 1 р. по личному желанію Государя, назначенъ командиромъ строющагося линейнаго крейсера «Измаилъ». Въ 1916 г. былъ переведенъ командиромъ «Пересвѣта», шедшаго изъ Владивостока въ Архангельскъ. У Суэцкаго канала «Пересвѣтъ» по - гибъ на минѣ.

Покойный также принималъ участіе въ Бѣломъ Движеніи на Югѣ Россіи, вплоть до эвакуаціи.

Въ полной лишеній и униженій эмигрантской жизни, К. П. сохранялъ неизмѣнную вѣру въ грядущее возрожденіе Россіи, подъ скипетромъ Царя. Сильный этой вѣрой и сознаніемъ долга, онъ энер - гично работалъ на благо родины. Вмѣстѣ съ тѣмъ, онъ горячо заботился о сохраненіи лучшихъ традицій Императорскаго Флота, въ безсмертную исторію котораго и имъ была вписана славная страница. Съ 1923 года онъ состоялъ Предсѣдателемъ Ліонской Каютъ-Компаніи, любимый всѣми, кто имѣлъ честь и счастье оказаться подъ его руководствомъ.

Лейт. **Б. Каменскій.**

Продолженіе В. Морского Отдѣла на стр. 19-й

за РОССІЮ

Русскій Развѣдчикъ

Журналъ состоящей подъ покровительствомъ
Е. И. В. ВЕЛИКОЙ КНЯГИНИ КСЕНІИ АЛЕКСАНДРОВНЫ
Національнсй Организаціи Русскихъ Развѣдчиковъ
подъ редакціей Евгенія Тарусскаго.
(при журналѣ «Часовой»)

№ 4. Мартъ 1934 г.

Смотръ потѣшныхъ Государемъ Императоромъ въ 1912 году

Слѣва направо: Вел. Князь Михаилъ Александровичъ, ген.-ад. гр. Фредериксъ, ген. Флугъ и Государь Императоръ.

РУССКОМУ РАЗВѢДЧИКУ

Далекъ твой край, трудна дорога,
А ночь такъ медленно идетъ,
Но не смущаясь, съ вѣрой въ Бога,
Гляди безтрепетно впередъ.
Уже случалась непогода,
Казалось, гибла вся страна
Но силой вѣрнаго народа
Она бывала спасена.
Пусть времена теперь другія,
И буря пусть другихъ грознѣй,
Тѣмъ ближе будь тебѣ Россія,
Тѣмъ больше помысловъ о Ней!
Готовь себя и помни твердо,
Что здѣсь всегда ты всѣмъ чужой,
И что взглянуть ты можешь гордо
Лишь только тамъ — въ землѣ родной.
Такъ будь готовъ! Всю тьму стихіи
Разсѣетъ новая заря,
Не забывай — ты сынъ Россіи,
Люби Ее — Она твоя...

Тунисъ.

М. Шереметевъ.

ДАЛЬНІЙ ВОСТОКЪ.

На станціи Пограничная (граница между Манчжуріей и СССР.) 6-й отрядъ Старшихъ Развѣдчиковъ организовалъ первое свое выступленіе. Инсценирована была пѣсня Бородино. На сценѣ, представлявшей лѣсъ, стояли составленные въ козла винтовки, горѣлъ костеръ. Развѣдчики, изображавшіе воинскую часть на бивакѣ, были въ военныхъ бѣлыхъ гимнастеркахъ и въ старыхъ русскихъ военныхъ фуражкахъ. Публика на Пограничной была въ востогѣ и нѣсколько разъ требовала повторенія этой совершенно неожиданной въ тѣхъ мѣстахъ сцены.

ПАРИЖЪ.

Звено Инструкторовъ устраиваетъ въ субботу, 17 марта, въ студіи 59, Авеню де Саксъ, свою первую вечеринку въ этомъ году. Билеты — у начальника парижской бригады.

Въ суботу, 10 марта, въ залѣ Гаво (45, рю Боэси), въ 20 ч. 30 м., устраивается большой литературный вечеръ извѣстнаго русскаго писателя Ивана Сергѣевича Шмелева недавно вернувшагося изъ Кап бретона. Русскіе развѣдчики, сроднившіеся съ Иваномъ Сергѣевичемъ за шесть лѣтъ Капбретонскихъ лагерей, отъ всего сердца желаютъ успѣха вечеру славнаго представителя русской литературы, сорокъ произведеній котораго переведены на 12 языковъ.

Билеты отъ 3 до 25 фр. можно получать у всѣхъ инструкторовъ НОРР.

П. Н. БОГДАНОВИЧЪ.

О МОЛОДЕЖИ

Французскій журналистъ, въ началѣ этого года, имѣлъ рѣдкій случай интервьюировать Муссолини. Разговоръ шелъ о воспитаніи молодежи, о роли въ этомъ бывшихъ участниковъ войны и о томъ, какъ оградить Европу отъ временъ 1914-18 г. г.

Французъ, обращаясь къ Муссолини:

Во Франціи бывшіе участники войны до сихъ поръ заботятся только о томъ, чтобы передать молодежи ненависть къ войнѣ и ознакомить ее съ воспоминаніями объ этомъ безполезномъ ужасѣ. Но почти во всѣхъ остальныхъ странахъ Европы молодежь воспитывается въ другихъ тонахъ. Ей говорятъ о войнѣ только для того, чтобы превозносить и восхвалять красоту и безсмертіе самопожертвованія. Здѣсь въ Италіи ваши Балилла и Авангардисты ничего, кромѣ этого, отъ инвалидовъ и участниковъ войны не слышатъ. Воспитаніе итальянской молодежи стремится исключительно къ экзальтаціи чувства національной гордости.

Въ настоящій моментъ бывшіе участники войны до извѣстной степени нейтрализуютъ крайности этого. Но, что будетъ черезъ 10-15 лѣтъ? Когда они перемрутъ, или, когда они потеряютъ ихъ первенствующее представленіе. Какое будущее готовятъ Европѣ возбужденныя представленія современной молодежи о націоналистическихъ идеалахъ. Какъ согласовать это съ вашей вѣрой въ мирную организацію Европы?

Муссолини отвѣчалъ:

Я не вѣрю въ непосредственную пропаганду мирныхъ теченій въ средѣ молодежи.

Вы спрашиваете — почему мы итальянцы не знакомимъ молодыхъ съ ужасами войны? Да потому, что это безполезно. Они или не повѣрятъ, или же это не произведетъ на нихъ никакого впечатлѣнія. Когда мы говоримъ молодежи о томъ, что война есть вещь жестокая, что въ ней постоянно чувствуешь дыханіе смерти, холодаешь и голодаешь, что въ окопахъ некуда дѣваться отъ вшей — мы ясно видимъ, что это ее нисколько не трогаетъ.

Почему? Потому что молодежь владѣетъ избытком силъ и пыла и то и другое она, по предназначенію инстинкта, должна щедро расходовать и тратить съ совершеннѣйшимъ безкорыстіемъ. Потому что у нея имѣются: голодъ перемѣны мѣста, жажда путешествій и вкусъ приключеній и опасности... точь въ точь, какъ всѣ мы въ 1914 г. стремились къ этому!

Такимъ образомъ, я не вѣрю въ проповѣдь мира въ средѣ молодежи. Не только въ Италіи, но повсюду. Молодежь всѣхъ народовъ глуха къ такой проповѣди. Во Франціи, — какъ и вездѣ. Но я вѣрю въ возможность направить къ мирнымъ цѣлямъ тѣ порывы, которые могутъ въ одинъ прекрасный день стать опасными. Я вижу три направленія: первое — разные виды спорта, второе — авіація, большіе перелеты, рекорды, и, наконецъ третье — дальнія путешествія, приключенія въ заморскихъ краяхъ. Все это окутано покрываломъ скрытаго, таинственнаго — столь дорогого молодой душѣ. И это какъ разъ то, что необходимо молодежи — мистика...

Затѣмъ, у себя дома, на родинѣ, надо дать молодежи возможность выказать свои способности. къ этому, надо даже ее толкать. Надо дать ей въ городскихъ и окружныхъ управленіяхъ, въ законодательныхъ учрежденіяхъ — тѣ мѣста, которыя она заслуживаетъ. Въ шестьдесятъ лѣтъ человѣкъ ни физически, ни духовно, не выдерживаетъ необходимаго экзамена. Это въ возрастѣ сорока или даже тридцати лѣтъ, когда онъ долженъ имѣть господствующее положеніе.

Значитъ, съ горечью сказалъ журналистъ, — надо гнать поколѣнія стариковъ... нѣкоторыя страны благоговѣйно ихъ хранятъ.

— Это ошибка, — отвѣтилъ Муссолини, — засилье стариковъ никогда не давало ничего хорошаго...

Мы полагаемъ, что и Муссолини и журналистъ-французъ коснулись чрезвычайно важнаго вопроса, который озабочиваетъ рѣшительно всѣхъ и вездѣ, а въ неменьшей мѣрѣ и насъ — зарубежныхъ русскихъ. Тема объ отцахъ и дѣтяхъ до сихъ поръ является одной изъ самыхъ острыхъ въ эмиграціи. Муссолини слишкомъ категориченъ въ своемъ діагнозѣ, ставитъ границы человѣческой дѣятельности исключительно по паспорту — довольно рискованно. разные народы по своему рѣшаютъ эти вопросы: Суворовъ на семидесятомъ году жизни далъ шедеврь военнаго искусства — Итальянскую кампанію; у французовъ были разговоры объ увольненіи въ отставку знаменитаго героя Міровой войны — генерала Вейгана, достигшаго 68-лѣтняго возраста, съ того мѣста, на которое у нѣмцевъ попалъ генералъ Гинденбургъ въ возрастѣ 69 лѣтъ...

Но засиліе стариковъ, какъ говоритъ Муссолини, — конечно, явленіе губительное для страны; образовывается пробка, цѣлыя поколѣнія осуждаются на бездѣйствіе въ расцвѣтѣ своихъ силъ, а когда приходитъ ихъ время занять мѣсто, уступленное имъ смертью стариковъ, — то они уже отцвѣли и не могутъ дать того, что могли бы дать 10-15 лѣтъ тому назадъ, или же вынужденное бездѣйствіе настолько атрофировало способность работы, что они просто никуда не пригодны. Въ такой обстановкѣ будущее сулитъ мало утѣшительнаго.

Англійскій государственный дѣятель — лордъ Мельчеттъ, разбирая причины мірового кризиса, приходитъ къ опредѣленному заключенію. — «Намъ не хватаетъ рѣшимости, говоритъ онъ; мы не можемъ выйти изъ заколдованнаго круга половинчатыхъ рѣшеній и безплодныхъ конференцій. У шестидесятилѣтнихъ государственныхъ мужей нѣтъ энергіи. Нынѣшній кризисъ есть прежде всего, кризисъ вождей, и въ этомъ смыслѣ положеніе ухудшается съ каждымъ днемъ. Міръ пробирается впередъ на развалинахъ прошлаго, пользуясь костылями. Поставьте во главѣ міровой политики молодыхъ, дѣятельныхъ людей — и мы будемъ спасены».

Венгерскій журналистъ Арпадъ Пасторъ слышитъ отъ нѣмца (до прихода Гитлера къ власти): «передъ нами всѣми въ Германіи находится ужасная неразрѣшимая задача — мы не знаемъ — что намъ дѣлать съ нашей молодежью. Мы, старики, не имѣемъ мужества уступить мѣсто молодымъ...

Журналъ французской молодежи — Новый Порядокъ (іюль 1933 г.):

«... тяжелое обстоятельство нашей дѣйствительности состоитъ въ томъ, что у насъ молодость быстро сгораетъ. Условія нашей жизни, медленность повышенія по службѣ, чиновничество, доведенное до крайности, — дѣлаютъ атмосферу этой жизни скептической, безразличной и мѣщанской. Французъ 35 лѣтъ — много старше сорокалѣтняго итальянца. Если никакая перемѣна во французской жизни не мыслима безъ участія молодыхъ, то, въ свою очередь, послѣдніе малоспособны произвести такую перемѣну. Люди, которые попытались бы на это, — были бы вынуждены представить странѣ двуликую программу: революціонную и страстную для воспламененія молодежи; консервативную и «разумную» — для успокоенія старѣющихъ поколѣній...

Маршалъ Ліотэ, въ своей рѣчи студентамъ университета Нанси, въ ноябрѣ того же года, — со скрытой тревогой за будущее, старается, по мѣрѣ возможности, допускаемой существующей обстановкой указать выходы изъ тупика:

«Будьте веселы — это принадлежность вашего возраста. Но одновременно готовьте себя достойнымъ образомъ къ смѣнѣ стариковъ. Будьте на высотѣ задачи, которую вы должны будете выполнить. Слова ничего не стоятъ. Занимайтесь спортомъ, укрѣпляйте ваши физическія способности, но въ то же самое время развивайте умъ и душу. Повсюду заграницей члены правительствъ, дружественныхъ Франціи, изумляются тому разслабленію, въ которомъ коснѣютъ у насъ; въ тоже самое время настоящій кризисъ вызвалъ у другихъ народовъ къ жизни величественную массу кипучей энергіи.

Умѣйте, въ случаѣ необходимости, показать ваши кулаки. Сила — это миръ»

Муссолини создалъ законченный культъ молодежи, полностью сдѣлалъ ставку на нее и отвелъ ей въ государственной жизни самое почетное мѣсто. Результаты намъ извѣстны. Законъ 3 апрѣля 1926 года, возложившій на государство руководство моральнымъ и физическимъ воспитаніемъ юношества, указываетъ, что Балилла (наши развѣдчики) и Авангардисты (наши Старшіе Развѣдчики) должны стать связующимъ звеномъ между семьей и государствомъ. Для характеристики того, что ожидается отъ итальянской молодежи и въ какомъ направленіи ее ведутъ, приведемъ нѣсколько обращеній къ ней Муссолини:

«Итальянская молодежь! Смотри, чтобы наше отечество имѣло радужное будущее. Сдѣлай такъ, чтобы XX вѣкъ увидѣлъ Римъ сердцемъ латинской цивилизаціи, владыкой Средиземнаго моря и путеводной звѣздой всѣхъ народовъ.

Итальянская молодежь! Будь достойной твоего прошлаго и будущаго. Книги да будутъ орудіемъ твоего ума!»

Послѣ Петра Великаго еще никто такъ четко и продуманно не отводилъ молодежи соотвѣтствующее мѣсто въ настоящемъ и будущемъ государственной жизни страны. На призывъ Великаго Преобразователя русская молодежь отвѣтила созданіемъ могучей Россійской Имперіи. Въ нашей исторіи молодость отмѣтила незабываемыми рубежами свой торжествующій ходъ: Дмитрій Донской ушелъ изъ жизни 39-ти лѣтъ отъ роду, Пушкинъ умеръ 37 лѣтъ, въ 39 лѣтъ сгорѣлъ Скобелевъ. Въ русской Арміи, вошедшей въ Парижъ въ 1814 году, были командиры корпусовъ по 24 года... Кадеты, гимназисты, реалисты и студенты были первоначальнымъ зародышемъ Добровольческой Арміи, детонаторомъ патріотическаго порыва въ инертной массѣ, готовой безъ всякаго сопротивленія склонить свою голову передъ насильникомъ.

Въ эмиграціи, русская молодежь, въ атмосферѣ недовѣрія и молчаливой враждебности, предоставленная исключительно самой себѣ, сложилась въ рядъ группировокъ, которыя только теперь получили права гражданства и которыя снова играютъ роль детонатора національнаго чувства въ коснѣющей средѣ эмиграціи. Но въ эти группировки вошелъ только незначительный процентъ молодежи русскаго Зарубежья, большинство же ея живетъ другими интересами, — никогда не было ничего сдѣлано для того, чтобы въ широкомъ масштабѣ, диктуемомъ грозной необходимостью продолженія русской государственной традіи, — пріобщить русскую молодежь къ Россіи. Хотя еще нѣсколько лѣтъ тому назадъ были почти неограниченные матеріальныя возможности закрѣпить за Россіей ея молодежь. Показныя праздники Русской Культуры или казенныя рѣчи на банкетахъ и словоизліянія на страницахъ печати, конечно, въ счетъ идти не могутъ. Слова остаются словами и даже такими патетическими рѣчами, какъ напр. рѣчь маршала Ліотэ, нельзя измѣнить сумрачную дѣйствительность. Будущее обезпечивается дѣлами, опредѣленными фактами, большой программой, расчитанной на много лѣтъ впередъ, и, самое главное, — любовью раньше всего къ своему народу, а потомъ къ себѣ.

Нельзя застывать въ формахъ 1917 года, нельзя смотрѣть сейчасъ на сложившагося сорокалѣтняго человѣка, какъ на вѣтреннаго юношу только потому, что онъ въ 1917 году былъ произведенъ въ прапорщики и послѣ этого не повышался въ чинахъ. Нельзя сегодня считать молодого человѣка, создавшаго себѣ положеніе и семью, — недорослемъ, недостойнымъ серьезнаго отношенія, только потому, что въ періодъ гражданской войны его помнятъ четырнадцатилѣтнимъ мальчуганомъ...

Тамъ, гдѣ старики не имѣютъ мужества уступить мѣсто молодымъ, — приходится міру пробираться впередъ на развалинахъ прошлаго, пользуясь костылями. Практично ли это?

П. Богдановичъ.

ПУТИ РАБОТЫ

Правда и неправда являются фономъ нашей жизни, и въ формированіи характера имѣютъ рѣшающее значеніе. Развитіемъ и господствомъ того или другого начала опредѣляются склонности, поступки и сама судьба человѣческой личности. Эти общія истины извѣстны всѣмъ и каждому, мы съ ними сталкиваемся повсюду.

Въ силу этого, въ воспитаніи дѣтей естествен - вопросу такому отводится одно изъ главнѣйшихъ мѣстъ; но нерѣдко можно наблюдать, что вопросъ этотъ разрѣшается очень упрощенно, при его примѣненіи на практикѣ, и даже однобоко. Напримѣръ, каждое отклоненіе отъ правды или искаженіе истины часто называютъ вообще ложью, ставя знакъ равенства между этими явленіями (отождествляя ихъ). По слѣдствія такого обобщенія, въ примѣненіи его особенно къ дѣтямъ, — могутъ имѣть самыя фаталь - ныя послѣдствія. Нашимъ инструкторамъ и руково - дителямъ въ ихъ работѣ съ орлами и развѣдчиками будетъ полезно, въ дополненіе къ существую - щимъ у насъ въ Организаціи пріемамъ, имѣть въ головѣ нижеслѣдующую таблицу. Составлена она бель гійцемъ, докторомъ Вермейленомъ, имѣющимъ мі - ровую репутацію въ вопросахъ педагогики и психологіи.

Искаженія истины, наблюдаемыя у ребенка:

А. **Ошибки,** основанныя на —

1. неправильныхъ понятіяхъ и умозрѣніяхъ,
2. воображеніи,
3. внушеніи, наталкиваніи,
4. недостаткѣ умственнаго развитія и
5. чувствительности.

Къ категоріи ошибокъ надо отнести такъ хорошо извѣстныя всѣмъ юристамъ нѣкоторыя свидѣ - тельскія показанія, когда, подъ присягой, люди ис - пытанной честности и правдивости показываютъ то, чего никогда не было въ дѣйствительности. Они искренно и чистосердечно убѣждены въ томъ, что показываютъ; иногда это бываетъ какой то обманъ зрѣнія, слуха... иногда казалось такъ, что между кажущимся и дѣйствительнымъ совершенно нѣтъ ни - какой разницы.

Б. **Ложь (сознательное искаженіе).**

причины лжи, по наблюденіямъ:

1. г. Добръ —

страхъ	72.9%
расчетъ	7.6%
легкомысліе, вѣтренность	5.7%
лѣнь	3.8%
склонность къ выдумкамъ	3,5%
злобность	2.6%
великодушіе, самопожертвованіе	2.6%
другія причины	1.4%

2. г. Андрессъ Леонардъ (результатъ наблюденій надъ 673 субъектами) —

а) умственныя отклоненія отъ нормы изъ за отсталости въ развитіи (подходятъ по своей натурѣ къ вышеуказанному классу ошибокъ)	12.0%
б) побужденія душевнаго свойства	48.0%
страхъ физическаго наказанія	28.8%
страхъ выговора, брани	12.8%
страхъ насмѣшки, издѣвательства	4.4%
чувство недостатка ласки	2.0%
в) сознательныя выдумки, не дающія никакихъ выгодъ ихъ автору	20.0%
г) другія побужденія	20.0%

В. Склонность къ вымыслу, неправдоподобнымъ и не имѣющимъ мѣста въ дѣйствительности исторіямъ (у взрослыхъ — такъ называемые — охотничьи разсказы), по которымъ авторъ, въ моментъ раз сказа, искренне вѣритъ самъ. Въ медицинѣ это явленіе извѣстно подъ названіемъ миѳоманіи.

Такимъ образомъ, мы видимъ, что обобщать явленія искаженія истины наклейкой на нихъ одного и того же ярлыка: ложь — нельзя. Кромѣ сознательнаго искаженія истины существуютъ безсознательныя и, наконецъ, имѣющія причиной своей болѣзненныя начала.

Слишкомъ роковое значеніе въ жизни человѣка имѣетъ ложь — сознательное умышленное искаженіе истины, — чтобы ею можно было легкомысленно клеймить дѣтей въ тѣхъ случаяхъ, когда ложь, какъ таковая, совершенно не имѣла мѣста въ дѣй - ствительности. Ходовая формула: ты сказалъ неправду — ты скверный мальчишка лгунъ, а ложь есть... и т. д. — къ каждому случаю подходить не могутъ.

Таблица показываетъ, что главной причиной лжи является страхъ, и, въ этомъ отношеніи, ложь надо разсматривать, какъ одно изъ средствъ самозащиты — производную инстинкта самосохраненія.

Какъ общее правило ложь у ребенка начинаетъ прочно обосновываться между 6 и 7 годами его жизни. Съ этого возвраста ложь начинаетъ быстро прогрессироваться, если не будутъ приняты соотвѣтству ющія мѣры.

Первоисточникомъ лжи у ребенка надо считать обстановку повседневной семейной жизни, со случаями постоянной лжи, ставшими нормой обихода. Напримѣръ, — Если прійдетъ Иванъ Ивановичъ — скажите, что дома нѣтъ никого...

Ненавижу эту Марью Петровну — противная, не сносная женщина. Приходитъ эта самая Марья Петровна, ее съ необыкновенной сердечностью цѣлуетъ хозяйка дома и усаживаетъ пить чай...

Маленькій сынъ или дочь, которыхъ родители жестоко отчитываютъ и наказываютъ за ложь, начинаютъ по своему расцѣнивать и логику родителей и необходимость и значеніе лжи въ жизни.

Чуть чуть внимательное отношеніе къ дѣтямъ въ вопросахъ правды и неправды, имѣющихъ гро - мадное значеніе въ дальнѣйшемъ формированіи характера, — избавитъ родителей и инструкторовъ отъ ряда серьезныхъ ошибокъ. Такое отношеніе устра - нитъ изъ жизни подростковъ горечь незаслужен - ныхъ обидъ, скрытность и озлобленность, взамѣнъ этого сохраняя и развивая теплыя чувства довѣрія, привязанности и обоюднаго пониманія и уваженія...

ОКОНЧАНІЕ ЖУРНАЛА «РАЗВѢДЧИКЪ»

ПРОДОЛЖЕНІЕ ВОЕННО-МОРСКОГО ОТДѢЛА (см. стр. 14-ую).

КАПИТАНЪ 2-ГО РАНГА Б. В. КАРПОВЪ.

На „Донскомъ Казакѣ“

23 апрѣля 1915 года нашъ 2-ой дивизіонъ миноносцевъ получилъ приказаніе идти съ миноносцами «Особаго Назначенія» и «Новикомъ». Значитъ, опять постановка минъ, разъ идутъ «Особняки», какъ въ сокращеніи у насъ звали миноносцы «Сибирскій Стрѣлокъ», «Пограничникъ», Охотникъ» и «Генералъ Кондратенко»! Они имѣли спеціальныя приспособленія для постановки минъ и «Особое Назначеніе» ихъ заключалось въ этомъ. Походъ, будетъ интереснымъ — къ непріятельскимъ берегамъ, потому что на «Сибирскій Стрѣлокъ» прибылъ самъ.... флагъ-капитанъ адмирала Эссена — капитанъ 1 ранга А. В. Колчакъ. Съ нимъ всегда интересно — онъ ходитъ только въ рискованные походы, тогда когда нуженъ собственный глазъ адмирала, чтобы все было бы сдѣлано въ точности, несмотря ни на что.

Вотъ и сигналъ съ «Сибирскаго Стрѣлка»: миноносцамъ принять уголь съ транспортовъ».

Мы подходимъ къ транспорту «Живете». — Въ военное время въ Балтійскомъ морѣ транспорты назывались по буквамъ славянскаго алфавита.

Команда и офицеры неузнаваемы. Люди сразу превратились въ грязныхъ грузчиковъ. Это такъ называемое «угольное» платье — все самое старое, на головахъ вмѣсто фуражекъ одни чехлы, подвязанные веревочками, всѣ въ высокихъ сапогахъ. Разсчетъ кому гдѣ грузить и что дѣлать уже произведенъ и, какъ только мы ошвартовались у «Живете», офицеры и команда стремятся какъ можно скорѣе перебраться на угольщикъ и начать погрузку. Не зная, можно подумать, что угольная погрузка имъ доставляетъ особое удовольствіе. Совсѣмъ наоборотъ, но дѣло въ чести корабля. — При всякой погрузкѣ идетъ соревнованіе въ быстротѣ между миноносцами. Это черный спортъ, а во-вторыхъ, чѣмъ скорѣе погрузишь, тѣмъ скорѣе избавишься отъ противной и всепроникающей угольной пыли. Такъ и у насъ идетъ гонка — надо погрузить не меньше 60 тоннъ въ часъ, чтобы не дать побить своего послѣдняго рекорда. Работаютъ въ молчаніи, ожесточенно и то и дѣло слышны: «Трави! Выбирай!» грохотаніе лебедокъ и черная туча угольной пыли виситъ надъ миноносцемъ. Подъ конецъ, когда матросы начинаютъ показывать признаки усталости, офицеры берутся за лопаты и это служитъ общимъ сигналомъ, напряжены послѣднія силы. Тогда изъ хриплыхъ глотокъ черныхъ, какъ негры, матросовъ раздаются подбодряющіе возгласы — «навались—, «не сдавай ребята», «послѣдніе подъемы идутъ»! и люди съ новымъ жаромъ и остервенѣніемъ вонзаютъ свои лопаты въ уголь и быстро насыпаютъ его въ мѣшки. Бѣда зазѣваться тогда. Все идетъ на быстроту и случается, что плохо прикрѣпленные вопыхахъ, мѣшки срываются при подъемѣ изъ трюма съ большой высоты и падаютъ внизъ на голову зазѣвавшагося. Это можетъ ему стоить жизни. Дѣло офицеровъ смотрѣть, чтобы такого случая не произошло.

Черезъ три часа мы закончили погрузку, отошли и основательно вымылись, а еще черезъ полъ-часа мы уже шли по назначенію.

Нашъ командиръ А. О. Старкъ, какъ только мы вышли на свободную воду, позвалъ насъ въ каютъ-компанію и объявилъ, что мы идемъ вмѣстѣ съ «особняками» и «Новикомъ» южнѣе Либавы, гдѣ они будутъ ставить мины на путяхъ подхода къ порту. Нѣмцы наступаютъ на Либаву, которая имъ будетъ сдана. Утромъ ихъ корабли попробуютъ нашихъ минъ. Мы должны охранять «особняковъ» и «Новика» и въ случаѣ чего отвлечь на себя вниманіе непріятеля. Ночью, идя туда, мы должны не-

ЗАНЯТІЯ ВЪ ШКОЛѢ КОНДУКТОРОВЪ

(изъ собр. лейт. Богданова).

замѣтно проскочить дозорную завѣсу непріятельскихъ крейсеровъ на параллели Виндавы. Ни въ какіе бои по пути туда не вступать, чтобы не открыть своихъ намѣреній. Для поддержки при возвращеніи наша 1-ая бригада крейсеровъ спустится къ намъ навстрѣчу до Виндавы. Подъ Либавой по свѣдѣніямъ нашей службы связи — кап. 1 ранга Непенина находятся большія силы непріятеля: линейные корабли и много миноносцевъ. Но ночь темна, насъ 14 миноносцевъ, и въ случаѣ если насъ откроютъ — отъ миноносцевъ отобьемся и скроемся въ темнотѣ, а большіе корабли можемъ и сами атаковать. Но это лишь на обратномъ пути. Итакъ, съ Богомъ! Господа, провѣрьте мины, минные аппараты, пушки, чтобы ночью не было сюрпризовъ. А васъ прошу, командиръ обратился къ механику, постарайтесь, пожалуйста, безъ факеловъ и безъ искренія изъ трубъ. Это самое главное. Совѣтую свободнымъ отъ вахты выспаться».

Въ морѣ полный штиль и мы быстро приближаемся къ Ирбенскому проливу — выходу въ Балтійское море изъ Рижскаго залива. Тымъ мы будемъ къ сумеркамъ.

На вахтѣ до послѣдняго нашего маяка — Цереля стоитъ не боевая смѣна — офицеры и команда помоложе — старые — понадежнѣе стараются выспаться.

Командиръ, приготовившійся къ безсонной ночи, вышелъ на мостикъ; старшій офицеръ вступаетъ на вахту. Послѣднее перестроеніе — вы выходимъ на правый траверсъ «особняковъ» и идемъ въ двухъ параллельныхъ кильватерныхъ колоннахъ: слѣва они, справа мы съ концевымъ «Новикомъ». Обошли подъ берегомъ свое загражденіе и даемъ ходъ — 24 узла.

— «Боевой смѣнѣ вступить» — раздается команда съ мостика и самые опытные люди расходятся по мѣстамъ. На рулѣ боцманматъ Свистъ, у пушекъ и минныхъ аппаратовъ ихъ старшины боцманматы Ничипорукъ, Козловъ и Тупицынъ. Орудія заряжаются, минные аппараты поворачиваются на разные борта — съ какого придется стрѣлять неизвѣстно. Поручни убираются, чтобы не мѣшать минамъ летѣть за бортъ при выстрѣлѣ.

Море тихо и черно.

Идемъ подъ своимъ берегомъ. Чѣмъ ближе къ нему, тѣмъ меньше шансовъ встрѣтиться съ нѣмецкими дозорными крейсерами. На миноносцѣ напряженное вниманіе. Ночь свѣтлая — видно мили на 3-4. Еще полъ часа, и мы пройдемъ завѣсу. Несмотря на всѣ увѣренія механика, что факеловъ не будетъ, изъ нашихъ трубъ, а также и у нашихъ товарищей, по временамъ появляются предательскіе темно-красные языки. Ихъ ночью видно далеко. Въ такіе моменты командиръ нагибается къ переговорной трубѣ и внушительно сообщаетъ въ машину:

— «А у васъ опять факела. Прекратите это безобразіе!»

Изъ машины доносится смущенный голосъ: Есть! Уголь больно мелкій» — И опять черезъ пятнадцать-двадцать минутъ повторяется тотъ же разговоръ.

Мы мчимся полнымъ ходомъ и идемъ, какъ привязанные за «Стерегущимъ». Ходъ не мѣняется и не приходится даже подравнивать дистанціи между кораблями. Вотъ что значитъ боевая смѣна въ машинахъ.

Въ темнотѣ мы зорко вглядываемся по сторонамъ, не вынырнетъ-ли непріятель. Телеграфистъ докладываетъ, что слышитъ работу близкаго непріятельскаго радіо. Онъ тутъ, — но мы его не видимъ, Только бы проскочить его, иначе сорвется тайна и неожиданность постановки минъ.

Но вотъ уже «особняки» отдѣляются, и, какъ условлено, идутъ къ Либавѣ, а мы съ «Новикомъ» спускаемся южнѣе, въ тылъ нѣмцамъ.

Наконецъ, въ часъ ночи мы на мѣстѣ въ 22-хъ миляхъ южнѣе Либавы и ложимся на курсъ для постановки минъ. «Новикъ» идетъ послѣднимъ и мѣрно сбрасываетъ свои сорокъ минъ то съ одного, то съ другого борта.

Это дѣлается быстро. Мины стоятъ въ два ряда на палубѣ на рельсахъ уже готовыя къ постановкѣ, только на ихъ мягкихъ свинцовыхъ колпакахъ навинчены предохранители. Два матроса быстро ихъ отвинчиваютъ, а двое другихъ по командѣ миннаго офицера сбрасываютъ мину за бортъ. Послѣ первой мины идетъ также вторая съ другого борта. За это время на мѣсто первой очередная пара матросовъ подкатываетъ третью и она идетъ такъ же по командѣ за бортъ. И такъ далѣе.

Малѣйшая неосторожность можетъ быть гибельна, и на «Кондратенкѣ» былъ такой случай. При дневной постановкѣ какимъ-то образомъ при сбрасываніи мины ей помяли свинцовые колпаки, а, кромѣ того, она зацѣпилась своимъ тросомъ за что-то на миноносцѣ и когда упала въ воду, поволоклась за нимъ.

Со стороны страшно было смотрѣть, такъ какъ мина должна была вотъ-вотъ взорваться, какъ только въ водѣ растаетъ сахарный предохранитель.

Было видно, какъ съ кормы команда бросилась бѣгомъ на носъ. Остались только два человѣка — минный офицеръ лейтенантъ Эмме и минный кондукторъ. Это они отослали команду, чтобы не было лишнихъ жертвъ, а сами остались перерѣзать, если успѣютъ, зацѣпившійся минрепъ острогубцами. Наконецъ, они перекусили его, и мина отстала. Но сейчасъ же подъ самой кормой послѣдовалъ взрывъ. Кондуктора выбросило за бортъ, а лейтенантъ Эмме упалъ на палубу контуженнымъ. Потомъ онъ вскочилъ и бросилъ въ воду спасательный буекъ. Кондуктора изъ воды подобрали цѣлымъ и невредимымъ.

Счастье, что это была послѣдняя мина, иначе отъ взрыва взорвались бы и тѣ, которыя оставались на палубѣ.

Наша постановка черезъ 20 минутъ кончена, и мы даемъ полный ходъ домой. Теперь на душѣ легче. Дѣло сдѣлано. Если мы сейчасъ и встрѣтимся съ непріятелемъ, то уже со свободными руками.

ЧЕРНОМОРСКІЙ ФЛОТЪ

Тральщикъ «234» принимаетъ 220 минъ загражденія (110 на палубу и 110 въ трюмъ) съ миннаго заградителя «Великая Княгиня Ксенія» въ 40 миляхъ отъ болгарскаго берега на параллели мыса Эшине на сильной зыби. 24 октября 1916 г.

(Фот. лейт. Стеблина Каменскаго)

Три часа ночи. Справа уже виднѣются возвращающіеся четыре «особняка» съ Колчакомъ.

Поворачиваемъ на новый курсъ и въ скоромъ времени впереди на горизонтѣ видимъ яркія бѣлыя вспышки выстрѣловъ.

«До нихъ, вѣроятно, миль 25. Это наши крейсеры», догадывается командиръ, не сходившій ни на одну минуту съ мостика. — «Значитъ, скоро встрѣтимся съ нѣмецкими крейсерами, которые должны отступать сюда прямо на насъ. Черезъ 20 минутъ давайте боевую тревогу — они будутъ близко».

— « Возможно атакнемъ»!..

Слова командира, сказанные на мостикѣ, быстро передаются матросами шепотомъ отъ одного къ другому, и скоро безъ всякой тревоги уже почти всѣ на своихъ мѣстахъ!.. Всѣмъ хочется «атакнуть». Случай замѣчательный.

Скоро вспышки прекратились.

У носового орудія подъ мостикомъ слышенъ голосъ боцманмата Ничипорука, наставляющаго прислугу орудія и наводчиковъ:

— Не торопись, зря не пали, если пойдемъ въ атаку, то до послѣдняго молчать будемъ, чтобы значитъ насъ не видать было, а ужъ какъ подойдемъ, да насъ откроютъ ну тогда, по командѣ жарь а раньше борони Богъ.... Зря дѣло испортишь».

Минеры, видя, что вспышки выстрѣловъ были чуть слѣва, перевели минные аппараты на лѣвый бортъ, и тамъ минный офицеръ и боцманматъ Козловъ готовятъ прицѣлы и провѣряютъ исправность механизмовъ.

Настроеніе приподнятое, какъ у охотника, крадущагося къ звѣрю, и притомъ опасному.

Томительно идетъ время. Черезъ 20 минутъ, скорѣе для формы, съ мостика команда:

— «По мѣстамъ стоять — боевая тревога!»

Люди и такъ уже всѣ наверху и стоятъ по мѣстамъ. На мостикѣ появляется артиллерійскій офицеръ. Непріятеля не видно.

Еще нѣсколько томительныхъ минутъ и вдругъ много лѣвѣе насъ, и почти наравнѣ открывается характерный силуэтъ нѣмецкаго крейсера, который, какъ сѣрый клубокъ быстро катится по морю. За нимъ неясная фигура поменьше, — должно быть миноносецъ.

— Какъ жаль. Далеко и поздно открылся», — говоритъ командиръ — «намъ его не догнать.

— «Проскочилъ» — съ нѣкоторымъ добавленіемъ доносится съ бака ворчливый голосъ Ничипорука, — «чтобы ему на наши мины найтить!» Сочувственно прибавляетъ съ мостика вахтенный сигнальщикъ Левшенковъ.

— «Вашесокоблагородье, справа миноносцы», — докладываетъ сигнальный старшина.

Дѣйствительно, справа видны два миноносца. Нашъ головной идетъ на нихъ, но тѣ быстро поворачиваютъ и исчезаютъ такъ скоро, что мы не успѣваемъ открыть огня.

— «Отбой» боевой тревогѣ, боевой смѣнѣ остаться!».

Черезъ часъ настанетъ разсвѣтъ. Теперь на линіи нѣмецкихъ дозоровъ, вѣроятно, никого нѣтъ. Наши крейсеры отогнали нѣмецкіе дозорные корабли. Мы проходимъ эту линію спокойно уже засвѣтло и безъ всякихъ встрѣчъ.

Мы входимъ въ Рижскій заливъ. Командиръ и старшій офицеръ уходятъ спать. На вахту вступаетъ мичманъ и очередное отдѣленіе команды. Боевая смѣна больше не нужна.

Моонзундъ. Сонные командиръ и старшій офицеръ выходятъ на мостикъ.

Черезъ пять минутъ весь дивизіонъ, точно выровнявъ разстоянія между кораблями, одновременно отдаетъ якоря.

Походъ оконченъ.

Хотя, къ нашему сожалѣнію, намъ и не пришлось увидѣть исполненіе завѣтной мечты — минной атаки, но цѣль похода была достигнута. На нашемъ загражденіи взорвались два нѣмецкихъ миноносца «В. 107» и «С. 128», нѣмецкій флотъ былъ задержанъ въ своемъ походѣ на Либаву, и наши войска получили возможность спокойно отойти.

Б. Карповъ.

Трудности на путяхъ объединенія эмиграціи

(ПИСЬМО ВЪ РЕДАКЦІЮ «ЧАСОВОГО»).

«Возрожденіе» и «Часовой» *) поддержали мой призывъ къ объединенію. Однако, нужно знать трудности на путяхъ къ объединенію. Дѣйствительное политическое объединеніе всей эмиграціи очень трудно осуществить, главнымъ образомъ, по тремъ причинамъ.

1. Причина Иностранная.

Большинство государствъ находится въ «дружественныхъ» отношеніяхъ съ Совѣтскимъ Правительствомъ, имѣя у себя офиціально аккредитованныхъ представителей послѣдняго. Эти представители, какъ извѣстно, все время давятъ на правительства странъ своего мѣстопребыванія, побуждая ихъ пресѣчь всякую политическую дѣятельность русскихъ эмигрантовъ, ссылаясь на пунктъ договора о воздержаніи отъ враждебной пропаганды. Большевики зорко слѣдятъ за существующими необъединенными, а потому слабыми организаціями. Тѣмъ болѣе они приложатъ усилія, когда возникнетъ настоящая и огромная сила организованнаго объединенія. Въ результатѣ этихъ усилій извѣстны случаи полнаго, а чаще частичнаго успѣха въ парализованіи дѣятельности эмигрантскихъ организацій въ отдѣльныхъ странахъ.

Можно ли намъ обвинять иностранныя правительства за это?

Современное международное положеніе настолько угрожающе, что «дружественныя» или, даже, можетъ быть, «союзныя» отношенія съ Совѣтской Россіей являются если не тузомъ, то все же маленькой козырной картой въ международной «игрѣ», неизбѣжно, повидимому, ведущей къ величайшему безумію новой войны. Поэтому, даже не только при отсутствіи симпатіи, но даже при отвращеніи къ совѣтской власти, деликатное положеніе иностранныхъ правительствъ заставляетъ ихъ считаться съ «законными» требованіями «дружественной» державы.

Вотъ почему въ настоящее время, увы, въ большинствѣ странъ, практически навряд-ли возможно созданіе и, въ особенности **дѣятельность мощнаго, хорошо организованнаго,** политическаго объединенія всей эмиграціи.

2. Причины Русскія.

Какъ извѣстно, русская эмиграція гораздо богаче разъединителями, чѣмъ объединителями. И первые лучше организованы, чѣмъ вторые. Такъ, по существу, всякая политическая партія имѣетъ въ себѣ элементъ разъединительства: партія признаетъ только одно **объединеніе, около себя,** и главною цѣлью ея является созданіе въ эмиграціи своего кадра будущаго правительственнаго аппарата въ Россіи въ случаѣ паденія большевиковъ. Не убивъ медвѣдя, онѣ вступаютъ во взаимно-смертельную борьбу для дѣлежа, если не для захвата всей шкуры медвѣдя. Въ этомъ заключается роковая трагедія партійности, обычно не могущей подняться выше узкаго кругозора своей программы. Партійная борьба въ мирное время иногда помогаетъ выясненію истины; но **въ эмиграціи она — недопустимая, безумная роскошь!**

Я не хочу касаться другихъ типовъ разъединителей въ эмиграціи, ибо значеніе ихъ меньше... Хочу одно только подчеркнуть, что столпы разъединенія не только являются часто дѣйствительно выдающимися политическими и общественными дѣятелями, но дѣятелями честными, идущими своимъ путемъ въ силу глубочайшаго внутренняго убѣжденія въ возможности спасенія Россіи только по рецепту своей партіи. Поэтому-то, несмотря на численную ничтожность состава политическихъ партій въ эмиграціи, имъ не только не важна судьба и дѣятельность остальной эмиграціи, состоящей внѣ ихъ партіи, но она по ихъ убѣжденію, вредна для дѣла спасенія Россіи. Поэтому и объединеніе съ нею вредно. Большинство партійныхъ дѣятелей (Слава Богу, теперь уже не всѣ) на вопросъ, можно-ли сѣсть хорошему партійному человѣку за одинъ столъ съ «вредными для спасенія Россіи» другими партійными людьми, отвѣчаютъ — нѣтъ. И не садятся!

Рядовая русская эмиграція съ тоской и усталостью смотритъ на «вождей» и ихъ безполезную и безрезультатную борьбу между собой; и жаждетъ выхода, потому что не погасла въ ней горячая любовь къ Россіи. Въ своей массѣ она **не вошла и не желаетъ входить** ни въ одну изъ существующихъ политическихъ партій, чѣмъ и объясняется крайняя малочисленность ихъ состава въ бѣженствѣ.

Однако, также и въ самой рядовой эмиграціи кроется еще одна (т. е. вторая русская) причина трудности объединенія: въ противоположность партійной эмиграціи **масса инертна. Но силы въ ней сокрыты великія: она всегда и много жертвовала — жизнью своею въ великую войну и въ бѣлой борьбѣ; — изъ скуднаго своего заработка щедро давала на призывы вождей.**

Во истину велика и дѣйственна любовь скромной, внѣшне малозамѣтной, но **героической въ существѣ своемъ** рядовой эмиграціи къ Россіи.

Однако, нельзя всегда жертвовать, не видя результатовъ жертвы. Поэтому въ инертной, уже по своей природѣ, массѣ наступила усталость жертвовать. И все же, несмотря на всю видимую безнадежность положенія, реальныя пути выхода ясно намѣтились. Объ нихъ въ слѣдующемъ письмѣ.

Эмигрантъ.

*) См. № 118-119 «Часового». Напоминаемъ, что статья принадлежитъ перу одного изъ выдающихся русскихъ эмигрантовъ.

ЛИТЕРАТУРНЫЙ ОТДѢЛЪ

Въ Зимнемъ дворцѣ

Послѣ продолжительныхъ строевыхъ ученій, сильно отвлекавшихъ гардемаринъ отъ ихъ занятій въ классахъ, насталъ, наконецъ, день караула во Дворцѣ.

Съ утра, туда уѣхали каптенармусъ и дневальные съ матрацами, подушками, одѣялами и съ учебными книгами для занятій въ свободные отъ стоянки на постахъ часы.

Побудка была въ 8 часовъ утра, т. е. на часъ позже обыкновеннаго. Пили чай не торопясь. Затѣмъ продѣлали въ послѣдній разъ въ Столовомъ Залѣ репетицію смѣны караула уже въ полномъ походномъ обмундированіи.

Въ 11 часовъ рота вышла на набережную и, выстроившись передъ подъѣздомъ, приняла знамя. Передъ самымъ уходомъ вышелъ директоръ и, вытянувъ изъ конверта какую-то бумагу, показалъ начальнику караула, лейтенанту Овинову, — пароль. Затѣмъ сѣлъ въ сани и уѣхалъ впередъ.

Подъ звуки корпуснаго оркестра гардемарины строевымъ порядкомъ двинулись по набережной къ Николаевскому мосту. Ослѣпительно бѣлый снѣгъ рѣзалъ глаза и легкій морозъ румянилъ щеки. Всѣ были радостны и бодры.

Надо было подойти къ воротамъ Зимняго Дворца съ полуденною пушкой. Непривычный къ береговому строю и взволнованный начальникъ караула то замедлялъ шагъ, чтобы не прійти раньше срока, то вдругъ, опасаясь опоздать, велъ роту чуть-что не бѣгомъ. Наканунѣ онъ уже прошелся нѣсколько разъ между Морскимъ Корпусомъ и Зимнимъ Дворцомъ, чтобы опредѣлить время, потребное для этого перехода, но интересныя витрины и встрѣчные знакомые задерживали его всякій разъ и онъ «сбивался со счисленія».

На Исаакіевской площади ему показалось, что времени еще слишкомъ много и ожиданіе передъ Дворцомъ повредитъ впечатлѣнію красивой смѣны. Онъ скомандовалъ уменьшить шагъ. Но у Александровскаго сада сошедшій съ рельсъ трамвайный вагонъ собралъ толпу, запрудившую дорогу, и пока расчищали проходъ, ушло нѣсколько минутъ.

Пройдя злополучное мѣсто, начальникъ караула взглянулъ на часы и обмеръ. Оставалось двѣ минуты. Онъ приказалъ держать самый полный шагъ. Не взирая на морозъ, капли пота выступили на его лицѣ. Онъ увѣрялъ потомъ, что это былъ самый трудный переходъ въ его жизни.

Полуденная пушка выпалила, когда рота была у Александровской колонны. На троттуарѣ у Дворца уже собрались любопытные, чтобъ посмотрѣть на церемонію смѣны караула. Ворота распахнулись настежь и смѣна вошла во дворецъ.

На площадкѣ выстроился караулъ Новочеркасскаго полка, а надъ нимъ, на ступеняхъ внутренняго подъѣзда вытянулось все корпусное начальство. Среди прочихъ должностныхъ лицъ, — какъ суперъ-арбитръ — дворцовый комендантъ.

Мокрый отъ волненія лейтенантъ Овиновъ, выступилъ впередъ съ обнаженнымъ палашемъ, взятымъ подвысь, и, сойдясь между двумя фронтами съ караульнымъ начальникомъ Новочеркасскаго полка, сообщилъ ему пароль. Послѣ этого началась сдача.

Вынесли знамя. Гардемаринъ, назначенный часовымъ у фронта, промаршировалъ по площадкѣ къ колоколу и занялъ мѣсто, застывъ, какъ вкопанный на своемъ посту, съ опаской, поглядывая на коменданта. Разводящіе строевымъ шагомъ повели въ разные концы дворца первыя смѣны.

Закончивъ церемонію, новочеркассцы, щеклнувъ каблуками, повернулись направо, и подъ музыку вышли изъ воротъ. За ними разъѣхалось начальство. Гардемарины строемъ вошли въ караульное помѣщеніе и начали устраиваться на предстоящій день

Караулка сильно напоминала залъ 3-го класса на большихъ вогзалахъ. Голыя крашенныя стѣны, вдоль нихъ гардемаринскій багажъ и тюки съ матрацами, запахъ смазныхъ сапогъ, а въ углу во всю вышину комнаты образъ, съ зажженной передъ нимъ лампадкой. Впечатлѣніе довершали сновавшіе по помѣщенію солдаты нестроевого взвода, собиравшіе походную кладь смѣнившагося караула и подметавшіе засоренный и забросанный окурками полъ.

Ника, назначенный на постъ во внутреннихъ покояхъ, снялъ шинель, и въ сопровожденіи разводящаго вмѣстѣ съ другими внутренними часовыми отправился къ своему посту.

Въ безконечныхъ коррндорахъ нижняго этажа не было никакихъ знаковъ дворцовой роскоши. Стѣны были окрашены простой бѣлой краской. По дорогѣ попадались пустые деревянные ящики съ торчащей по угламъ соломой, кипы бумагъ, люди въ рабочемъ платьи. Здѣсь шла незамѣтная на верху работа по обслуживанію громаднаго дворца.

Пройдя черезъ парадный дворъ и поднявшись въ подъѣздъ, смѣна пошла по парадньмъ галлереямъ, устланнымъ коврами, гдѣ все блестѣло чистотой и будничной роскошью Царскаго Дворца. Ника потерялъ счетъ поворотамъ и съ удивленіемъ смотрѣлъ на разводящаго унтеръ-офицера, который, по обязанности, сразу ихъ запомнилъ.

СЕРБСКІЙ КОРОЛЬ ПЕТРЪ I ВЪ ЗИМНЕМЪ ДВОРЦѢ

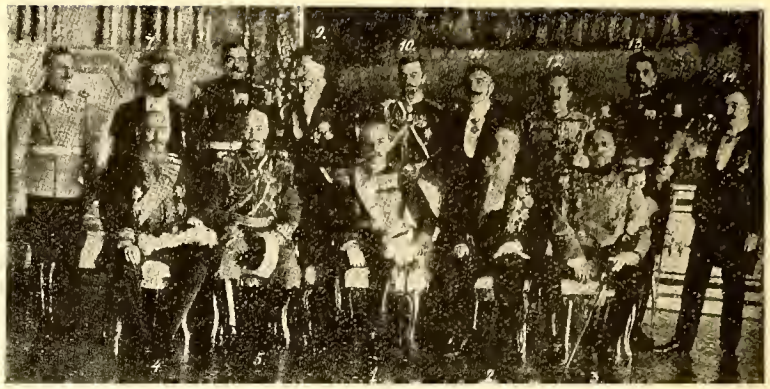

1) Король Петръ I. 2) Предсѣдатель совѣта министровъ Никола Пашичъ. 3) Адъютантъ короля полковникъ Юришичъ. 4) Министръ иностранныхъ дѣлъ Миловановичъ. 5) Генералъ-адъютантъ Максимовичъ. 6) Капитанъ Лукашевичъ. 7) Д-ръ Николаевичъ. 8) Завѣдующій конакомъ маіоръ Петръ Поповичъ. 9) Тов. министра иностранныхъ дѣлъ д-ръ Сполайковичъ. 10) Флигель-адъют. Свѣчинъ. 11) Нач. канц. короля Петра Янковичъ. 12) Командиръ королевской гвардіи майоръ Іосиповичъ. 13) Гофмаршалъ двора Остовичъ. 14) Д-ръ Миланъ Шайновичъ.

Въ однюмъ изъ пріемныхъ залъ толпилась публика, говорившая на не вполнѣ понятномъ языкѣ. Слѣдовали покои, отведенные только что пріѣхавшему въ Петербургъ Сербскому королю. У дверей этихъ покоевъ разводящій оставилъ двухъ почетныхъ часовыхъ.

Въ другомъ концѣ корридора, у министерскаго подъѣзда, поставленъ былъ еще одинъ гардемаринъ и снятъ прежній. Затѣмъ, всѣ смѣнившіеся остались одни въ вестибюлѣ, а разводящій съ Никой пошелъ дальше. Это было уже царское жилище. Залы имѣли собственныя имена, — Концертная, Зеркальная, Полуциркульная, Малахитовая, Китайская. Въ нихъ можно было заблудиться или почувствовать себя Вакулой изъ «Ночи передъ Рождествомъ».

Разводящій привелъ Нику въ Портретную галлерею, гдѣ хранили знамена и штандарты полковъ, квартировавшихъ въ Петербургѣ.

На посту стоялъ гардемаринъ первой смѣны. Разводящій скомандовалъ: — «Смѣна впередъ шагомъ маршъ», — Ника шагнулъ впередъ и сталъ на коврикъ рядомъ съ гардемариномъ, подлежащимъ смѣнѣ. Повернувъ къ нему голову, смѣняющійся отрапортовалъ о количествѣ знаменъ подъ сдачей, сдѣлалъ звонкій шагъ съ коврика на паркетъ и, повернувшися кругомъ, строевой поступью послѣдовалъ за разводящимъ.

Шаги ихъ постепенно затихали въ отдаленьи и, наконецъ, умолкли. Вмѣсто нихъ и тѣмъ же тактомъ сталъ отсчитывать свои шаги тяжелый маятникъ бронзовыхъ часовъ у входа въ Галлерею. Это было первое впечатлѣніе Ники на его посту.

Въ Портретномъ Залѣ, какъ и вездѣ вокругъ — мертвая тишина. Ника сталъ осматриваться. Залъ тянулся въ глубину къ огромному портрету Александра I-го на бѣломъ конѣ. Свѣтъ падалъ сверху черезъ стеклянный потолокъ. Стѣны были безъ оконъ. Онѣ были раздѣлены золотымъ багетомъ на квадраты и сверху до низу были заняты портретами героевъ Двѣнадцатаго года.

Вѣдь это тотъ самый Залъ, который Пушкинъ описалъ въ своихъ стихахъ:

— «У русскаго царя въ чертогахъ есть палата,
Она не золотомъ, не бархатомъ богата,
Не въ ней алмазъ вѣнца хранится подъ стекломъ,
Но сверху до-низу, во всю длину, кругомъ,
Своею кистію свободной и широкой
Ее разрисовалъ художникъ быстроокій....
Толпою тѣсною художникъ помѣстилъ
Сюда начальниковъ народныхъ нашихъ силъ,
Покрытыхъ славою чудеснаго похода
И вѣчной памятью двѣнадцатаго года».

Ника повторялъ про себя эти слова и съ любопытствомъ оглядывалъ стѣны.

Подъ потолкомъ вокругъ Зала шла легкая висячая галлерея съ золочеными перилами. Нѣкоторые портреты были вынуты изъ своихъ клѣтокъ и на ихъ мѣстѣ виднѣлось зеленое сукно.

Около часового — двадцать золоченыхъ башмаковъ, и въ двѣнадцати изъ нихъ знамена. При нихъ, вотъ уже сто лѣтъ, непрерывно бодрствуетъ кто-нибудь съ оружіемъ въ рукахъ. И въ этой вѣковой цѣпи мимолетнымъ маленькимъ звеномъ оказался Ника. Онъ пріобщился къ этому столѣтнему бдѣнію, которое въ мгновеніе времени соединило его съ далекими предками, давно истлѣвшими въ землѣ, но оставившими потомству свою славу. Изъ поколѣнія въ поколѣніе смотрятъ ихъ лица съ зачесанными впередъ висками, изъ золоченыхъ рамъ, на своихъ дальнихъ потомковъ, стерегущихъ ихъ знамена.

Незамѣтно летитъ время. Часы пѣвуче отзваниваютъ каждые полчаса. Наконецъ, слышатся шаги. Приходитъ разводящій съ Трейлеромъ и ставитъ его на мѣсто Ники. Лицо Трейлера серьезно. Ники рапортуетъ своему пріятелю по школьнымъ забавамъ о количествѣ знаменъ подъ сдачей и хочетъ прибавить: — «вотъ, поговори съ предками», но этого нельзя и онъ, сдавъ постъ, уходитъ вслѣдъ за разводящимъ. По пути они забираютъ другихъ смѣ-

нившихся, ожидавшихъ въ вестибюлѣ, и возвращаются въ караулку. Тамъ шумно и весело. Дѣлятся впечатлѣніями. Часовые при Сербскомъ королѣ разсказываютъ о пріемѣ депутацій, заставившихъ всѣ столы вокругъ дверей хлѣбъ-солью и всевозможными другими подношеніями, которыя скромный старичокъ не зналъ, куда дѣвать.

Смѣнившіеся съ постовъ, — обѣдать! — провозгласилъ фельдфебель.

Оставивъ ружья въ караулкѣ, но, сохранивъ на себѣ всю прочую аммуницію, Ника съ другими смѣнившимися поднялся во второй этажъ въ малую столовую, гдѣ былъ сервированъ столъ.

Воспитанники военно-учебныхъ заведеній обычно обѣдали не въ караулкѣ, а въ столовой.

За столъ сѣли въ шинеляхъ, имѣя фуражку на колѣняхъ. Прислуживали дворцовые лакеи. Распоряжался ими дежурный метръ д-отель.

— Кушайте вдоволь, — приговаривалъ онъ. — Вы люди молодые, у васъ аппетитъ большой. Кушайте побольше: на васъ выписано четыреста порцій.

Гардемарины не заставляли себя упрашивать, но, сдѣлавъ мысленный подсчетъ, сообразили, что, сколько бы они ни старались, все же сорокъ гардемаринъ, составлявшіе караулъ, четырехсотъ порцій одолѣть не могли. Остальное шло прислугѣ, для которой юнкерскіе караулы были доходною статьею.

— Вы кушаете обѣдъ 3-го класса, безъ вина, — продолжалъ метръ д-отель. — Обѣдъ 1-го класса бываетъ во время торжественныхъ пріемовъ, 2-го въ праздничные дни, а 3-го — обычный, подаваемый къ царскому столу.

Подана была закуска, заливныя подъ соусами, супъ-пюрэ со спаржей, ростбифъ, маленькія стерлядки, завернутыя кольцомъ: носомъ къ хвосту, сладкіе торты, пломбиръ и фрукты.

За всѣмъ этимъ царскимъ угощеніемъ приходилось сидѣть, какъ на иголкахъ: въ постоянной готовности выбѣжать въ ружье для отданія почестей или по тревогѣ. Но ничего не случилось и смѣна, спокойно пообѣдавъ, вернулась въ караулку.

Въ семь часовъ Ника съ разводящимъ отправился къ своему посту. Подходя къ Портретному Залу, они услышали тихое пѣніе. Изъ круглой залы рядомъ съ Портретной галлереей была открыта дверь въ домовую дворцовую церковь. Шла всенощная. Ника бросилъ туда взглядъ, проходя мимо двери. Церковь была совершенно пуста, такъ какъ царское семейство было въ отъѣздѣ. Однако, служба шла своимъ порядкомъ. Впрочемъ, въ кругломъ залѣ у дверей стояли на колѣняхъ двое бритыхъ лакея въ пунцовыхъ съ золотомъ кафтанахъ, бархатныхъ панталонахъ и коричневыхъ чулкахъ.

Ставъ на свой коврикъ у знаменъ и взявъ ружье и фуражку «на молитву», Ника слушалъ прекрасный хоръ придворныхъ пѣвчихъ. Ему жаль было, что служба кончилась очень скоро. Изъ пустой церкви вышли все же двѣ древнія придворныя старушки съ длинными черными шлейфами и съ ними человѣкъ въ средневѣковомъ одѣяніи: въ расшитомъ золотомъ камзолѣ, въ атласныхъ бѣлыхъ панталонахъ и чулкахъ, при шпагѣ и шляпѣ съ страусовыхъ перьяхъ.

Эта декоративная придворная фигура заинтересовала Нику. Кто онъ? Судя по шпагѣ, онъ долженъ былъ быть въ классномъ чинѣ, но съ лакеями онъ поздоровался за руку, какъ равный. Вся эта живописная группа исчезла, не задерживаясь, и вокругъ Ники воцарилась тишина.

Въ Портретной Галлереѣ былъ полумракъ. Въ глубинѣ зала скрытый рефлекторъ освѣщалъ Александра I-го на конѣ, который, казалось, вотъ-вотъ, перепрыгнувъ черезъ раму, пустится вскачь по Галлереѣ. Иногда, то съ одной, то съ другой стороны, открывались высокія двери и, безшумно ступая мягкими туфлями по паркету, мимо Ники тихо, какъ привидѣнія, проходили старые дворцовые лакеи. Часы мелодично отзванивали каждые полчаса. Ника научился угадывать время съ точностью до двухъ минутъ и въ разсѣянныхъ думахъ легко дождался смѣны.

Въ караулкѣ накрытъ былъ чай, который не убирался въ теченіе всей ночи. Стоялъ шумный разговоръ, искусно поддерживаемый фельдфебелемъ, чтобы не давать спать подвахтеннымъ смѣнамъ.

Ника, доставъ отъ каптенармуса свои книги, примостился въ углу подъ лампочкой и принялся за чтеніе репетиціи по международному праву. За общимъ гуломъ путалися въ головѣ разныя репрессаліи, реторсіи, эмбарго, даты конференцій. Скоро эмбарго превратилось въ лумбаго, приключившееся съ кѣмъ-то изъ знакомыхъ, глаза стали слипаться, но бодрый голосъ фельдфебеля никакъ не позволялъ подвахтеннымъ заснуть. Ника, отложивъ международное право, началъ читать «Путешествіе во времени» Уэльса. Скоро страницы опять стали рябить въ глазахъ. Морлоки, жившіе подъ землей и управлявшіе техникой міра, появились вдругъ въ караулкѣ и унесли Нику въ подземелье. Такъ какъ срокъ нахожденія его смѣны въ поддежурствѣ кончился, фельдфебель не препятствовалъ морлокамъ, и Ника заснулъ у нихъ въ застѣнкѣ, какъ былъ, — въ шинели и при амуниціи.

Сквозь сонъ услышалъ Ника черезъ два часа, какъ фельдфебель, всю ночь не выпускавшій часовъ изъ рукъ, провозгласилъ: — «вторая смѣна, — въ ружье!»

Проходя черезъ дворъ, накинули шинели, такъ какъ морозъ покрѣпчалъ. Попавъ на свѣжій воздухъ, гардемарины выдѣлывали на ходу разныя колѣнца, чтобы разогнать сонъ, цѣпко державшійся за недоспавшихъ, такъ что глаза ихъ слипались, и въ корридорѣ одинъ изъ нихъ, наткнувшись со сна на ящикъ, чуть не полетѣлъ. Но въ царскихъ аппартаментахъ опять ихъ охватила уютная теплота и тишина.

— Топчитесь на мѣстѣ, вращайте туловищемъ, шевелитесь, чтобъ не клевать носомъ на посту, — совѣтовалъ имъ разводящій. — Но все это безшумно. Я черезъ часъ пройду дозоромъ.

Рядомъ съ Портретной Галлереей маятникъ монотонно отсчитывалъ свои удары. Въ ночной тиши они были такъ четки, точно кто-то прохаживался рядомъ.

Безчисленные портреты, тянувшіеся въ нѣсколько рядовъ вдоль стѣнъ, при слабомъ свѣтѣ лампочки за дверью казались аллегоріями Штука. У всѣхъ были блѣдныя лица, запавшіе глаза и растрепанныя прически.... Императоръ на бѣломъ конѣ положилъ, наконецъ, выѣхать изъ рамы и повернулъ коня въ Залъ. Ника насторожился и приготовился взять «на караулъ». Но открылась потайная дверь рядомъ съ портретомъ и изъ нея вышелъ старый лакей. Императоръ задержалъ коня и тотъ, вставъ на дыбы, удержался въ рамѣ. Лакей въ пунцовомъ кафтанѣ и въ ночныхъ туфляхъ медленно шелъ черезъ залу. Лицо у него было бѣлое, сѣдые волосы, какъ грива.

У него лошадиная голова», — сказалъ себѣ шопотомъ Ника и похолодѣлъ.

Лакей подошелъ къ Никѣ и остановился. Лицо его вытянулось въ странную улыбку. Онъ едва удерживался, чтобъ не разсмѣяться и вдругъ беззвучно заржалъ.

Ника стукнулъ ружьемъ о коврикъ и лакей исчезъ.

— Надо думать о чемъ-нибудь веселомъ, чтобъ не мерещилось чепухи, — сказалъ про себя Ника. — Если можно было бы ходить, тогда было бы легче. Надо думать о веселомъ.

Вчера вечеромъ Трейлеръ подшутилъ надъ нимъ. Ника вспомнилъ и смутился. Онъ сидѣлъ у конторки и читалъ. Трейлеръ и Басищкій у окна семафорили институткамъ, домъ которыхъ приходился напротивъ. Институтки ничего не понимали и не очень задерживались у оконъ, опасаясь классной дамы. Вдругъ Басищкій завопилъ:

— Никаша! Лида Катальская идетъ.

Ника машинально посмотрѣлъ въ окно и увидѣлъ молодую дѣву, которая проводя взглядомъ по окнамъ ихъ этажа, почти сразу встрѣтилась съ нимъ глазами и улыбнулась.

— Ай да Ника! — зашумѣли всѣ вокругъ. — Чего же ты отвернулся? Ну погоди же.

И Басищкій быстро написалъ на клочкѣ бумаги: «Лида, я васъ люблю. Ника В.», свернулъ записку пыжомъ, а Трейлеръ выстрѣлилъ ею въ форточку черезъ бумажную трубку.

Лида подобрала пыжъ, прочла, подняла голову и погрозила пальцемъ. Однако, записку не бросила, а спрятала въ муфту и прошла дальше.

Довольные шуткой гардемарины обступили Нику, тормоша его со всѣхъ сторонъ.

— Это свинство дѣлать такія вещи. — протестовалъ Ника, но въ его голосѣ не чувствовалось ни обиды ни убѣжденія.

Стройная фигура въ каракулевой кофточкѣ и шелковой юбкѣ, въ высокихъ ботикахъ, запорошенныхъ снѣгомъ, и въ маленькой бархатной шапочкѣ, — стали преслѣдовать его воображеніе.

— Откуда она меня знаетъ? — съ недоумѣніемъ повторялъ онъ про себя.

Часы мелодично и съ затяжкой, каждый разъ точно набирая силы, прозвонили дважды и сейчасъ же въ сосѣдней комнатѣ послышались тяжелые шаги. Въ Залъ вошелъ ночной дозоръ. Пройдя мимо знаменъ и убѣдившись, что часовой стоитъ, бодрствуя, на мѣстѣ, дозоръ повернулъ обратно. Сонныя видѣнія прекратились, и Ника отчасти даже пожалѣлъ, что больше ихъ не видитъ. Вмѣсто нихъ самыя веселыя и разсѣянныя мысли замелькали въ головѣ одна за другою, не оставляя за собой слѣда. И время пролетѣло незамѣтно.

Пробило 3 часа, и одновременно съ боемъ явилась мѣна.

При выходѣ изъ подъѣзда опять набросили шинели, оставленныя на вѣшалкѣ въ царскомъ вестибюлѣ, и прошли черезъ дворъ. Морозъ щипалъ уши и склеивалъ ноздри.

Наружные часовые стояли въ постовыхъ медвѣжьихъ шубахъ съ поднятымъ воротникомъ и въ валенкахъ-кеньгахъ.

Кругомъ морозная тишина. Надъ головами небо въ миріадахъ звѣздъ, трепещущихъ алмазнымъ блескомъ.

Въ караульномъ помѣщеніи смѣнившихся ждалъ горячій чай со сдобными булками. Фельдфебель изощрялъ все свое остроуміе, чтобы отстоявшая смѣна не заснула. Неожиданно появился полковникъ, дежурный по Петербургскимъ карауламъ, — рундъ, и разсказалъ, что была замѣчена попытка нападенія на казначейство. Воры лѣзли черезъ задній дворъ, но были схвачены карауломъ.

Въ 7 часовъ утра Ника послѣдній разъ отправился на свой постъ.

Разсвѣтъ медлительный и блѣдный неувѣренно проникалъ въ окна Дворца, постепенно растворяя ночныя тѣни, еще прятавшіяся по угламъ. Наконецъ, разсвѣло совсѣмъ и дежурныя лампочки погасли.

Звеня шпорами, въ сопровожденіи разводящаго, явился адъютантъ Семеновскаго полка со знаменщикомъ, чтобы взять свое знамя. Пока они снимали съ него поочередно три чехла, Ника все время держалъ «на караулъ». Затѣмъ въ дворцовую церковь прошелъ дьяконъ въ муаровой рясѣ и псаломщикъ, а ровно въ 9 часовъ явилась смѣна.

Въ 11 часовъ караулъ былъ вызванъ на площадку для отданія почестей Директору Корпуса, который пріѣхалъ, чтобы присутствовать при смѣнѣ, а около 12ти часовъ состоялась та же церемонія для встрѣчи дворцоваго коменданта. Послѣ этого караулъ остался на площадкѣ въ ожиданіи смѣны.

Съ полуденной пушкой въ широкія дворцовыя ворота съ музыкой вошла рота Преображенскаго полка.

Произошла церемонія, обратная вчерашней. Лихой преображенецъ смѣнилъ гардемарина, стоявшаго у колокола, послѣ чего гардемаринскій караулъ подъ командой младшаго офицера двинулся домой. У воротъ его ждалъ Корпусный оркестръ.

Въ виду воскресенья у Дворца собралось довольно много гуляющей публики. Многіе знакомые, прибывшіе посмотрѣть на смѣну, шли рядомъ по троттуару, улыбаясь и слушая веселый маршъ. Усталые, но довольные гардемарины вернулись въ Корпусъ.

Тамъ ихъ ждалъ обильный завтракъ. Сбросивъ аммуницію, они сѣли за столъ. ихъ никто не торопилъ. Большинство воспитанниковъ разошлось въ отпускъ. Въ Столовомъ Залѣ не присутствовалъ никто изъ офицеровъ. Распоряжалась сама экономка, Надежда Ивановна, потчуя всѣхъ до отвала. Когда проголодавшіеся на морозномъ воздухѣ просили у нея прибавки. она сама приносила блюдо съ добавочными котлетами.

— Надежда Ивановна, вы только, пожалуйста, отвернитесь, чтобы не видѣть, сколько я возьму. — отвѣчалъ ей Трейлеръ.

И Надежда Ивановна, зажмуривъ глаза и отвернувшись, держала передъ нимъ блюдо, терпѣливо дожидаясь, пока онъ отваливалъ себѣ порцію, достаточную для четверыхъ.

А. Зернинъ.

КЪ ПЯТНАДЦАТОЙ ГОДОВЩИНѢ РАЗГРОМА КРАСНЫХЪ ПОДЪ ПЕРМЬЮ.

Ровно пятнадцать лѣтъ тому назадъ въ лютый морозъ, продѣлавъ утомительный и длинный обходный маршъ, безъ дорогъ, по глубокому снѣгу, части 1-го Средне-Сибирскаго стрѣлковаго корпуса, ведомаго молодымъ генералъ-маіоромъ Пепеляевымъ, ворвались въ Пермь. Красные были застигнуты въ расплохъ — они ждали противника съ другой стороны, со стороны Горно-заводской линіи. Послѣ короткаго, но упорнаго боя, Пермь перешла въ руки бѣлыхъ. Личный составъ штабовъ и управленій красныхъ. размѣщав. въ Перми, побросавъ все имущество, документы, «налегкѣ» бѣжалъ въ повозкахъ и пѣшкомъ черезъ рѣку, такъ какъ желѣзнодорожный мостъ уже находился въ рукахъ бѣлыхъ. Съ потерей Перьми и разгромомъ штабовъ, части краснаго фронта остались безъ руководства и въ безпорядкѣ устремились на западъ. Иныя, не зная, что Пермь уже въ рукахъ бѣлыхъ, спокойно втягивались въ нее и тамъ разоружались бѣлыми. Все значеніе захвата Перьми бѣлыми не можетъ быть выявлено въ небольшомъ отрывкѣ журнальной статьи. Слова приказа Командующаго Сибирской Арміей отъ 27-го декабря за № 388 обрисуютъ достаточно ясно положеніе:

«Взятіемъ Кушвы, Калино, Чусовая, Кунгуръ, Пермь закончилась Пермская операція, продолжавшаяся съ 28-го ноября по 24-е декабря.

Благодаря быстро произведенной операціи намъ досталось 30000 плѣнныхъ, 20000 винтовокъ, 120 орудій, 1000 пулеметовъ, 9 бронированныхъ поѣздовъ, 2 бронированныхъ автомобиля, 40 автомобилей, 140-160 поѣздовъ нѣсколько тысячъ лошадей, сѣдла. Въ одной только Перми 4000 вагоновъ и всѣ составы отъ Кунгура до Перьми, нѣсколько знаменъ красныхъ полковъ, нѣсколько миліоновъ патронъ, многочисленное телеграфное имущество и другая военная добыча.

Всѣ богатства Перьми и Мотовилихинскаго завода не испорченными достались въ наши руки. Столь блестящіе результаты достигнуты, благодаря исключительной доблести начальниковъ, своимъ личнымъ примѣромъ являющихъ героическій примѣръ и героизму русскихъ и чешскихъ солдатъ, плечо къ плечу сражающихся съ беззавѣтной храбростью при невѣроятно тяжелыхъ условіяхъ зимней кампаніи и прошедшихъ по глубокому снѣгу въ морозъ съ боями до 300 верстъ. Отъ лица службы приношу благодарность генералъ-лейтенанту Пепеляеву, генералъ-маіору Вержбицкому, генералъ-маіору Галицину, подполковнику Прхала, генералъ-маіору Гривину и ихъ славнымъ войскамъ. Поздравляю съ безпримѣрной въ военной исторіи побѣдой.

Наздаръ. Генералъ-Маіоръ Гайда».

Слѣдуетъ отмѣтить, что захватъ бѣлыми Перьми и его окрестныхъ селеній отъ невыносимаго тя- Сибирской Арміи, но этотъ день явился такъ-же свѣтлымъ днемъ освобожденія жителей города Перьми, являлся не только днемъ славы оружія молодой желаго ига знаменитой пермской чеки, отличавшейся необыкновенной жестокостью и изувѣрствомъ. Достаточно напомнить читателю, что пермской чекой были «ликвидированы» Вел. Князь Михаилъ Александровичъ, архіепископъ Андронникъ живымъ зарытъ въ землю, епископъ Феофанъ, послѣ продолжительныхъ истязаній и многократныхъ погруженій въ воду былъ утопленъ въ рѣкѣ Камѣ, и убиты многіе сотни лицъ духовнаго званія, офицеры, крестьяне. интеллигенты, мѣщане, горожане и пр. и пр. Немудрено, конечно, что, послѣ вступленія въ Пермь частей Сибирской Арміи Пермь вздохнула легко и свободно. Колокола звонили, жители были радостны — настоящая св. Пасха среди суровой зимы...

Да, такъ все это было тогда, пятнадцать лѣтъ тому назадъ.

Скверную, злую шутку сыграла Судьба и съ Молодой Русской Арміей и ея вождями и героями: одних она вписала на черную доску измѣны и предательства того дѣла, которому они такъ усердно, отдавая всего себя, служили, хотя бы въ теченіе той-же Пермской операціи, — я говорю о Гайдѣ и Зиневичѣ. Первый поднялъ возстаніе во Владивостокѣ, другой предалъ армію подъ Красноярскомъ, другихъ привела къ безславному концу (Гривинъ былъ застрѣленъ въ началѣ ледяного похода ген. Войцеховскимъ, а Пепеляевъ сдался краснымъ въ Охотскомъ краю въ 1923 г. и потомъ сошелъ на нѣтъ въ СССР.), иные незамѣтно отошли въ сторону (Галицынъ) и иные, перейдя съ остатками войскъ границу Китая 1922 г., оказались на чужбинѣ (Вержбицкій и Смолинъ). Мало радостнаго въ этихъ строкахъ, но поучительны они... А герои-офицеры и солдаты похода на Пермь, гдѣ они?

Военныя дѣйствія въ Пермской губерніи еще никѣмъ не описаны. Книги о маршѣ на Пермь нѣтъ. Подвиги и труды доблестныхъ частей Сибирской Арміи до сихъ остаются незапечатлѣнными, но Б. Б. Филимоновъ, авторъ труда «Бѣлоповстанцы» (Хабаровскій походъ). Зима 1921-22 г.), обѣщаетъ въ серединѣ будущаго года выпустить книгу, посвященную борьбѣ бѣлыхъ съ красными на Уралѣ — очищеніе Пермскаго края отъ красныхъ, операціи съ первыхъ дней возстанія по май 1919 г. Авторъ хотѣлъ было предложить читателямъ эту новую книгу къ 15-тію взятія бѣлыми Перьми, но обстоятельства нашего бѣженскаго разсѣянія и существованія не позволили ему провести въ срокъ задуманную работу. Будемъ же надѣяться, что и эта книга будетъ такъ же захватывающе читаться, какъ читается сей-часъ книга Б. Б. Филимонова о послѣднемъ наступленіи остатковъ Бѣлыхъ Армій Восточнаго фронта — книга «Бѣлоповстанцы». Пожелаемъ-же автору успѣха въ его трудной и кропотливой работѣ по составленію нужной и цѣнной книги».

Кончина о. Георгія Спасскаго

(16-го января 1934 г.)

«Нѣтъ Великаго Патрокла,
Живъ презрительный Терситъ!»
Жуковскій (по Шиллеру).

Очень тяжелымъ событіемъ была безвременная и внезапная кончина горячо любимаго пастыря Церкви, О. Георгія Спасскаго. При этомъ, если сама его кончина глубоко взволновала, то обстановка, въ которой она произошла, была до того необычайна, что даже въ сердцахъ скептиковъ она не могла не пробудить чувства глубокой Вѣры въ Промыслъ Божій. Своею смертью О. Георгій какъ бы запечатлѣлъ то Священнослуженіе, которому онъ отдалъ всю свою жизнь.

Дабы утвердить паству въ законахъ Церкви и удержать отъ заблужденій, покойнымъ былъ задуманъ рядъ богословскихъ лекцій: — о Догматахъ (разборъ теорій проф. Бердяева и О. Булгакова), противъ сектантскихъ ученій: (такъ наз. Евангельское движеніе, Теософія и Антропософія) и, наконецъ, противъ тайныхъ обществъ, Мартинистовъ и Фр. масоновъ. 16-го января состоялась первая такая лекція изъ намѣченнаго цикла.

Какъ и всегда, лекція о. Георгія привлекла массу почитателей его вдохновеннаго таланта., Обширная аудиторія едва вмѣщала слушателей.

Послѣ краткаго молебствія лекція началась. Полилась давно знакомая намъ, дивная рѣчь о. Георгія, то широкая и плавная, какъ многоводная рѣка, то огневая, какъ молнія, озаряющая истину, она, какъ всегда, захватывала сердце и умиляла умъ и чувство.

Изложивши ярко и выпукло понятіе что такое Святые Догматы Православной Церкви, каково ихъ высокое основаніе и происхожденіе; догматы,базирующіеся на Св. Апостольскомъ и Вселенскихъ Соборахъ, начинающіеся словами: «Угодно Духу Святому и намъ», лекторъ красочно сравнилъ ихъ съ непрерывной золотою цѣпью, связывающею Церковь съ Ея Главою — Христомъ.

Приступая къ первой части лекціи, о. Георгій сдѣлалъ оговорку: Своимъ разборомъ философскихъ теорій и тезисовъ противниковъ, отступающихъ отъ указаній Св. Догматовъ Церкви, онъ отнюдь не умаляетъ своего личнаго уваженія передъ ними и передъ ихъ трудами. Разборъ ихъ теорій является лишь академически - богословской критикой. Но онъ не можетъ отступить отъ тѣхъ положеній, которыя предначертаны Св. Апостолами, Отцами и Учителями Церкви, не въ правѣ примириться съ измѣненіемъ хотя на іоту того, что указано Богооткровенно Соборами: «Угодно Духу Святому и намъ». Вынуть хотя бы одно звено изъ этой золотой цѣпи догматовъ — значитъ порвать связь, отойти отъ Церкви и отъ Ея Главы — Христа. Поэтому всякій, творящій это, расторгаетъ цѣпь и, отступивъ отъ Догматовъ, самъ дѣлается чужимъ и чуждымъ Православной Церкви. Не Церковь его отлучаетъ, а онъ самъ отъ Нея уходитъ. Онъ — не нашъ.

Процитировавъ въ первой части лекціи наиболѣе яркіе тезисы проф. Бердяева, о. Спасскій сдѣлалъ краткій перерывъ и приступилъ ко второй части лекціи: разбору и критикѣ этихъ тезисовъ.

Какъ легкую паутину, разорвавши сложное построеніе проф. Бердяева и блестяще опровергнувъ первый тезисъ, лекторъ перешелъ къ критикѣ второго положенія.

При этомъ мы съ удивленіемъ замѣтили, что рѣчь о. Георгія стала необычной. Онъ прерывалъ изложеніе, закашливался, вставалъ, пилъ воду... видно было, что дыханіе его затруднено... и вдругъ, при словахъ: «въ защиту Церкви Христовой и Православія», онъ замолкъ и пошатнулся; его подхватили. Все всколыхнулось, всѣ вскочили со своихъ мѣстъ, крики: «дурно, о. Георгію дурно»... Вскорѣ явился врачъ, за нимъ, со Св. Дарами, пришелъ о. Сахаровъ, чтобы напутствовать отходящаго, всѣ, какъ одинъ человѣкъ пали на колѣни и... черезъ 10 минутъ нашего пастыря не стало. Слова: «въ защиту Церкви Христовой и Православія» были его послѣдними словами въ этомъ мірѣ!

Кто видѣлъ о. Спасскаго во служеніи, слышалъ его пламенное слово, зналъ его горѣніе въ неугасимой Вѣрѣ, неутомимую ревность въ борьбѣ съ сектантами, отступниками и тѣми, увы, многочисленными явными и тайными обществами, раздирающими и разъѣдающими нашу Зарубежную Церковь, — тотъ поймѣтъ, какую неизгладимую утрату понесли въ его лицѣ и паства и Священство. Его необычайное служеніе Акафистовъ, его проповѣди, его Исповѣдь, слова — то полныя утѣшенія, теплыя, проникновенныя, — то обличенія, властно-жгучаго, разящаго, какъ мечъ Архангела Михаила, — были, по истинѣ, Богомъ данныя, свѣтлыя, вдохновенныя!

И здѣсь, на этой послѣдней лекціи въ защиту Св. Догматовъ, до страшной минуты смерти, какъ часовой, до послѣдней капли крови защищающій свой постъ, о. Георгій стоялъ на стражѣ своихъ высокихъ принциповъ и палъ въ борьбѣ со словами: «за Церковь Христову и Православіе», — какъ истинный воинъ Христа-Бога, подвизавшійся въ жизни временной». Это ли не Перстъ Божій! Это ли не кончина Подвижническая!

Незабвенный пастырь, наставникъ и учитель! Изъ глубины нашихъ сердецъ смиренно молимся, да упокоитъ и спасетъ тебя Господь Богъ Всеблагій и Всемилостивый!

Полк. **Багрецовъ.**

П. Н. КРАСНОВЪ

„НЕНАВИСТЬ“

ВНИМАНІЕ. Объявляется предварительная подписка на книгу

Красновъ П. Н. — НЕНАВИСТЬ. Романъ. Въ книгѣ свыше 320-350 страницъ. Обложечная цѣна 39 франковъ. Подписавшимся предварительно черезъ «Часовой» до 10-го апрѣля 26 франковъ. Пересылка заказнымъ пакетомъ во Франціи 2 фр. 50 с., заграницей 3 фр. 75 с.

К. ПОПОВЪ.

«Война и Миръ» и «Отъ Двуглаваго Орла къ Красному Знамени».
ЦѢНА 10 ФР.
Подписчики «Часового» за пересылку не платятъ.

НОВЫЯ МОРСКІЯ КНИГИ

Среди вышедшихъ послѣднее время въ Германіи интересныхъ морскихъ справочниковъ, отмѣтимъ:

1) **Weyer. «Taschenbuch der Kriegsflotten»** 1934. 600 рисунковъ и фотографій. Издательство Леманна въ Мюнхенѣ. Цѣна 10 марокъ. 28 изданіе.

2) **«Die deutsche Kriegsflotte 1914-1918 und der Verbleib»**. Леманнъ въ Мюнхенѣ. Цѣна 1 марка 60. 4-е изданіе.

3) **Rehder. «Die Kriegsschiffsoerluste der fremden Flotten 1914-1918»**. Леманнъ въ Мюнхенѣ. Цѣна 2 марки 40.

Ищу матросскую бляху съ поясомъ или безъ пояса, бляху Морского корпуса и матросскія ленты. Съ предложеніями обращаться въ редакцію.

ХРОНИКА

ПАРИЖЪ

Въ собраніи галлиполійскаго о-ва состоялось торжественное собраніе, по случаю 16-й годовщины выступленія бѣлой арміи подъ водительствомъ ген. Корнилова, въ первый Кубанскій походъ.

Послѣ молебствія въ галлиполійской походной церкви, молившіеся перешли въ большую залу, гдѣ состоялось собраніе подъ предсѣдательствомъ ген. И. Е. Эрдели, который открылъ его рѣчью, обрисовавшей вкратцѣ событія, предшествовавшія возникновенію движенія и выступленію сформированной ген. Алексѣевымъ арміи.

Первымъ послѣ него выступилъ ген. А. М. Драгомировъ, который отмѣтилъ, насколько сейчасъ время работаетъ само на осуществленіе идей, знамя которыхъ подняли въ 1918 году добровольцы.

Шт.-кап. Ларіоновъ и Іегуловъ воскресили передъ слушателями образы и настроенія времени перваго похода, Н. А. Цуриковъ говорилъ о необходимости работы въ настоящемъ.

ДЕНЬ ПАМЯТИ ГЕНЕРАЛА КУТЕПОВА ВЪ БОЛГАРІИ

Комитетъ по сбору пожертвованій въ Фондъ Спасенія Родины, возглавляемый въ Болгаріи генераломъ Абрамовымъ заблаговременно разослалъ во всѣ города и крупные пункты скопленія русскихъ людей, воззванія, портреты генерала Кутепова, готовые доклады о дѣятельности Фонда Спасенія Родины, приглашая всюду въ дни 26-28 января организовать собранія, посвященныя памяти генерала Кутепова, согласовавъ эти собранія съ призывомъ о сборѣ въ Фондъ Спасенія, ибо генералъ Кутеповъ тѣсно связалъ свое имя съ дѣятельностью этого Фонда, начавшаго свою работу еще при жизни ЕИВ Великаго Князя Николая Николаевича.

Во всѣхъ крупныхъ пунктахъ Болгаріи были организованы доклады, сформированы даже для этого дня спеціальные комитеты, которые и провели день памяти генерала Кутепова согласно пожеланій, высказанныхъ Центральнымъ Комитетомъ въ Болгаріи.

Доклады и собранія были въ Софіи, Пловдивѣ, Бургасѣ, Варнѣ, Рущукѣ, на Перникѣ, въ Княжево, Ломѣ, Шуменѣ, Сливенѣ, Старой Загорѣ, Вел. Тырново и еще въ другихъ пунктахъ Болгаріи, гдѣ послѣ или во время докладовъ производились сборы.

Въ Софіи собраніе открылъ Начальникъ Ш Отдѣла Р.О.В. Союза и Предсѣдатель Комитета по сбору средствъ въ Фондъ Спасенія Родины генералъ Абрамовъ, указавъ на то, что имя генерала Кутепова дорого не только всему русскому зарубежному воинству, но не менѣе дорого и всѣмъ національно мыслящимъ русскимъ группировкамъ, и отдѣльнымъ лицамъ, которые ясно понимали и сознавали, что генералъ является недосягаемымъ образцомъ и примѣромъ жертвеннаго служенія Родинѣ, отдавая все на алтарь отечества. Затѣмъ въ словѣ, предоставленномъ генералу Зинкевичу, шт.-капитану Браунеру и вольноопред. Чибирнову были подробно освѣщены біографія генерала Кутепова, его вѣчное добровольчество, начиная съ Русско-японской войны, его постоянное горѣніе за благо родины и проведена параллель между его жизнью, его службой и работой послѣдніе годы по связи съ Россіей, съ той работой, которая незамѣтно, скромно и даже съ невозможностью упоминать ихъ имена ведется русскими патріотами тамъ, въ предѣлахъ СССР, и тоже за Родину; для этого нужны средства и, несмотря на нашу эмигрантскую бѣдность, — мы въ этихъ средствахъ отказать не можемъ и въ день памяти генерала Кутепова принесемъ свою жертву на руководимое имъ дѣло, которое и послѣ его ухода должно продолжаться до достиженія нашей побѣды, то есть до паденія совѣтской власти.

Пріятно отмѣтить, что русскіе отнеслись очень сочувственно къ призыву дать свою лепту на дѣло, за которое многіе отдали и готовы отдать свою жизнь. Софійское собраніе было какъ никогда многолюднымъ; до трехсотъ сидячихъ мѣстъ, столько же стояло въ проходахъ большой аудиторіи и много еще изъ вестибюля пыталось услышать то, о чемъ говорилось въ аудиторіи.

Закрывая Собраніе генералъ Абрамовъ поблагодарилъ собравшихся за ихъ отзывчивость и посѣщеніе собранія, посвященнаго памяти доблестнаго русскаго генерала и патріота, а докладчиковъ за интересные и полные доклады, проникнутые чувствомъ глубокаго уваженія и преклоненія передъ памятью генерала Кутепова.

Отовсюду идутъ самые благопріятныя донесенія о собраніяхъ памяти генерала Кутепова и о произведенныхъ сборахъ; пока еще суммы сборовъ сказать нельзя, но она превзошла самые оптимистическія ожиданія и безусловно будетъ болѣе 50.000 левъ, что при болгарскомъ кризисѣ и низкой заработной платѣ надо признать болѣе чѣмъ блестящимъ.

Помимо матеріальнаго успѣха, слѣдуетъ подчеркнуть, что и призывъ Комитета по сбору средствъ въ Фондъ Спасенія Родины въ день памяти генерала Кутепова объединилъ всѣхъ русскихъ людей вокругъ этого дорогого для всѣхъ насъ имени, а посему и моральный успѣхъ этого дня не менѣе цѣненъ, чѣмъ матеріальный сборъ.

П. Я.

КУТЕПОВСКАЯ РАДІОСТАНЦІЯ.

Работа 1-й антикоммунистической радіостанціи усиленно продолжается. Позывные ея «Р. К.», длина волны 52,3 метра, число килоцикловъ 5733. Передачи каждые воскресенье, вторникъ и четвергъ отъ 15 до 17 часовъ по Гринвичскому времени или отъ 18 до 20 по Московскому. Всю корреспонденцію и сообщенія о томъ, какъ слышна станція, просятъ направлять по адресу: «Cillac» pour «R. K.» Poste Restante, Bruxelles Belgique.

ДЕНЬ ИМПЕРАТОРСКОЙ РОССІИ.

Торжественное засѣданіе состоится въ воскресенье 4-го марта 1934 года въ 3 часа дня въ помѣщеніи французскаго Аэро-клуба, 6, рю Галиле (уг. авеню Клеберъ), подъ почетнымъ предсѣдательствомъ генерала отъ кавалеріи В. І. Гурко.

Редакція вторично приноситъ свои извиненія за непомѣщеніе въ этомъ номерѣ отдѣла «Незабытыя Могилы». Причина — исключительная перегруженность матеріаломъ. Получены некрологи слѣд. лицъ: полк. Н. Н. Третьякова, к. 2 р. Андреева, вольн. Чиркина, полк. Тимофеева, к. 2 р. Пущина, к. г. Коновалова, г.-л. Оглоблинскаго, к. 2 р. Перебаскина, к.-а. Поремб скаго, ген. В. Е. Игнатовича, ген. И. Д. Нилова, к. 2 р. Шварца, Ф. Романова, полк. Ткаченко, ш. к. Александровсокаго, полк. О. П. Криворучко, эс. Агаркова.

Въ слѣд. же номерѣ будетъ помѣщенъ въ расширенномъ видѣ отдѣлъ хроники и откликовъ читателей (статьи ген. Жолтенко и полк. Григорьева).

ПОХОРОНЫ КОРОЛЯ АЛЬБЕРТА I

За гробомъ: Президентъ Франц. Республики, Царь Болгаріи Борисъ III и иностранные принцы.

80-ЛѢТІЕ ГЕНЕРАЛА КРУЗЕНШТЕРНА.

17-го февраля, въ Ревелѣ съ большой торжественностью отпраздновано 80-лѣтіе генерала-отъ-ка валеріи Николая Федоровича Крузенштерна.

Покойный юбиляръ (1907-1913 г. г. начальникъ 1-й гвард. Кавал. Дивизіи, съ 1913-1916 г. г. командиръ 18-го Арм. Корпуса) вполнѣ оправился отъ послѣдствій тяжелой автомобильной катастрофы осенью 1916 г., вынудившей его сдать командованіе корпусомъ и сохранивъ полностью силы и живой интересъ ко всему происходящему, пользуется большой популярностью и всеобщимъ уваженіемъ въ Балтійскихъ государствахъ и въ день рѣдкаго юбилея получилъ множество привѣтствій изъ разнообразнѣйшихъ угловъ міра. **К. Ш.**

НИЖЕГОРОДЦЫ-АРАКЧЕЕВЦЫ.

Празднованіе дня 100-лѣтія Нижегородскаго, графа Аракчеева кад. корпуса перенесено на 15 апрѣля. Наканунѣ будетъ устроенъ балъ, а 15-го апрѣля молебенъ, послѣ котораго состоятся доклады, а вечеромъ товарищескій ужинъ б. кадетъ. Объединеніе кадетъ-Аракчеевцевъ напоминаетъ б. кадетамъ корпуса просьбу прислать къ этому дню свои адреса и фотографіи по адресу: В. П. Сіяльскому, 2, рю Пьеръ ле-Гранъ, Пари 16.

ЗАБАСТОВКА ШОФФЕРОВЪ.

По приказанію Предсѣдателя Р. О. В. С., отпустившаго на это спеціальныя средства, въ помѣщеніи Общества Галлиполійцевъ шофферамъ-членамъ Р. О. В. С. выдаются безплатные обѣды.

НА РИВЬЕРѢ.

28 января, въ переполненномъ публикой помѣщеніи залы Мерсье состоялся докладъ Б. А. Суворина, недавно вернувшагося съ Д. Востока. Устроила этотъ докладъ группа молодыхъ членовъ кружка «Бѣлая Идея».

Въ первой части доклада Б. А. Суворинъ, недавно вернувшійся съ Д. Востока, подробно остановился на жизни русской эмиграціи въ главныхъ центрахъ ея разсѣянія — Харбинѣ и Шанхаѣ.

Во второй части онъ коснулся политическаго положенія, указалъ на ошибочность нападокъ на Д. Восточную эмиграцію со стороны Милюкова и его газеты и объяснилъ, поечму Японія и ея политика антисовѣтская вызываетъ симпатіи эмиграціи.

Докладчикъ закончилъ выраженіемъ своего убѣжденія въ томъ, что столкновеніе между Японіей и СССР неминуемо, какъ неминуемо и то, что симпатіи русской эмиграціи окажутся на сторонѣ Японіи, а не СССР.

ИЗЪ ВОЗЗВАНІЯ.

21-го мя 1934 года состоится розыгрышъ большой лотереи въ пользу инвалидныхъ домовъ Союза Русскихъ Военныхъ Инвалидовъ во Франціи.

Высокая цѣль помощи русскимъ воинамъ-инвалидамъ, свято выполнившимъ долгъ защиты родины отъ грознаго врага, должна встрѣтить всеобщее широкое сочувствіе.

Цѣна лотерейнаго билета назначена низкая — въ 2 франка за билетъ, и это даетъ возможность каждому принять въ ней посильное участіе и, тѣмъ самымъ, помочь больнымъ, увѣчнымъ, туберкулезнымъ и нетрудоспособнымъ инвалидамъ, которые болѣе, чѣмъ кто либо другой, ощущаютъ на себѣ тяжесть современнаго экономическаго кризиса.

Продажа билетовъ производится въ Управленіи Лотерен, помѣшающемся въ Русскомъ Домѣ — 3, рю Адольфъ Шер'у, Исси-ле-Мулино, Сенъ. Тел. Мишле 21-73, въ канцеляріи Союза Русскихъ Военныхъ Инвалидовъ во Франціи — 7, рю Франсуа Мутонъ, Парижъ 15. въ редакціяхъ газетъ «Возрожденіе», «Послѣднія Новости», а также въ различныхъ русскихъ учрежденіяхъ, организаціяхъ и магазинахъ, списокъ которыхъ будетъ опубликованъ дополнительно.

Предсѣдатель Союза Русскихъ Военныхъ Инвалидовъ во Франціи Генералъ-маіоръ **Я. В. Хабаевъ.**

Близкіе родственники разыскиваютъ Подлатчикова, Николая Сергѣевича, бывшаго кадета Псковского корпуса, выпуска 1917 г. и того же года юнкера младшаго класса Михайловскаго Артиллерійскаго училища. Означенный Подлатчиковъ, по слухамъ, въ 1919 г., находился въ Одессѣ и позднѣе въ Польшѣ. Лицъ, знающихъ его судьбу или мѣстопребываніе, убѣдительно просятъ сообщить въ адресъ редакціи журнала «Часовой».

Въѣздъ въ Брюссель Короля Леопольда III

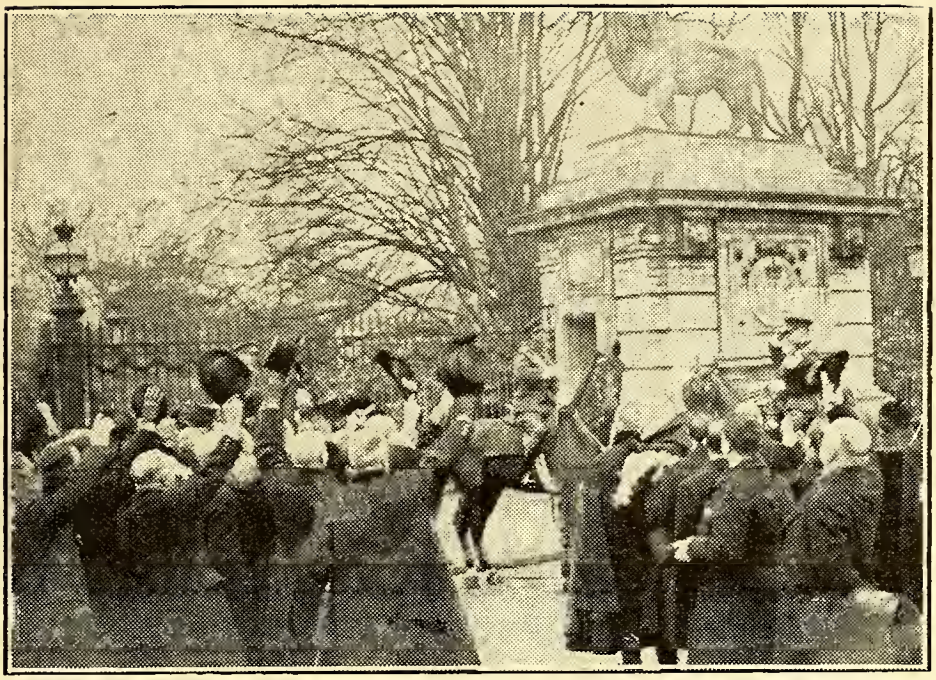

ПРАГА

Каждый годъ во время Рождественскихъ праздниковъ Галлиполійское Землячество въ Прагѣ устраиваетъ свой традиціонный вечеръ-балъ. Два послѣднихъ года балъ пріурочивается ко дню встрѣчи Новаго Года по старому стилю.

Цѣль вечера, въ особенности въ настоящее тяжелое время, которое переживаетъ русская эмиграція, — помощь безработнымъ и нуждающимся членамъ Землячества и студентамъ-галлиполійцамъ, не получающимъ иждивенія. Такъ какъ русская колонія въ Прагѣ въ настоящее время не особенно велика и мало матеріально состоятельна, то успѣхъ вечера зависитъ главнымъ образомъ отъ того вниманія, которое удѣляется ему мѣстнымъ чешскимъ обществомъ.

Въ этомъ году такъ же, какъ и въ предыдущее время, чешское общество широко откликнулось на приглашеніе галлиполійцевъ. Въ лицѣ нѣкоторыхъ своихъ выдающихся представительницъ оно содѣйствовало успѣху вечера тѣмъ, что онѣ приняли самое горячее участіе и въ его организаціонной части, оказавъ тѣмъ устроителямъ чрезвычайно цѣнную помощь Чешская печать, въ особенности органъ Народныхъ Демократовъ, вели чрезвычайно энергичную пропаганду въ пользу вечера, при чемъ редакторомъ газеты «Народни Листы» г. В. Сисъ и ихъ сотрудницей и писательницей Е. Новакъ былъ посвященъ въ газетѣ рядъ спеціальныхъ статей съ призывомъ къ чешскому обществу откликнуться на приглашеніе галлиполійцевъ.

Балъ былъ устроенъ подъ протекторатомъ Н. Н. Крамаржъ и подъ почетнымъ предсѣдательствомъ г-жи Магды Матоушекъ — супруги министра торговли и промышленности, г-жи Антонины Досталекъ — супруги министра общественныхъ работъ, г-жи Ирены Годжа — супруги министра земледѣлія, г-жи Анны Клецанда — супруги начальника Пражскаго гарнизона и г-жи Маріи Штула — супруги 1-го замѣстителя Городского Головы города Праги.

Балы Галлиполійскаго Землячества стали одними изъ лучшихъ и наиболѣе посѣщаемыхъ въ Прагѣ и относятся къ тѣмъ, весьма немногимъ вечерамъ, на которыхъ бываютъ представители лучшаго чешскаго общества.

Энергія, опытъ и сердечный подходъ къ дѣлу организаціи бала, проявленные почетнымъ президіумомъ, комитетомъ чешскихъ дамъ, дамскимъ комитетомъ при Галлиполійскомъ Землячествѣ подъ предсѣдательствомъ К. Д. Ассѣевой, бальной комиссіей, главнымъ устроителемъ бала — М. М. Ситниковымъ и всѣми изъ тѣхъ членовъ Землячества, кто участвовалъ въ общей работѣ по подготовкѣ и проведенію вечера, выявились въ полномъ успѣхѣ бала, который для настоящаго тяжелаго времени долженъ считаться совершенно исключительнымъ.

Въ концертной программѣ приняла участіе балерина Н. А. Поль — «Миссъ Россія» 1932 года.

Балъ состоялся во всѣхъ залахъ Виноградскаго Народнаго Дома 13 января 1934 года.

ГАЛЛИПОЛІЙСКАЯ ЕЛКА ВЪ ПРАГѢ

17 января въ Большомъ Залѣ Мѣщанской Бесѣды Галлиполійское Землячество устроило традиціонную елку для дѣтей всей Русской колоніи въ Прагѣ. Несмотря на то, что на Рождественскіе праздники рядъ дѣтскихъ садовъ и организацій устраиваетъ елки для дѣтей, въ нихъ состоящихъ, галлиполійскую елку ждутъ не только всѣ они съ нетерпѣніемъ, но также и родители, такъ какъ она превосходитъ по размаху и количеству представленныхъ на ней малышей всѣ остальные дѣтскіе праздники въ Прагѣ.

Считаясь съ матеріальнымъ положеніемъ родителей, Галлиполійское Землячество въ Прагѣ зачастую предоставляетъ безплатно билеты для входа, и въ этомъ году пригласило на елку всѣхъ дѣтей-сиротъ, живущихъ въ интернатѣ Русской Гимназіи въ Прагѣ.

Интересная программа, состоящая изъ одноактныхъ дѣтскихъ пьесокъ и отдѣльныхъ сценокъ, была исполнена учениками младшихъ и среднихъ классовъ Русской Гимназіи, при чемъ выступленія молодыхъ артистовъ и артистокъ находили живое одобреніе не только у дѣтей, но и присутствующихъ взрослыхъ. Дѣтямъ, числомъ болѣе двухсотъ пятидесяти, были розданы пакетики со сладостями

ОТЗЫВЫ

Больныхъ о „Калефлюидѣ“

(Изъ нѣсколькихъ тысячъ отзывовъ)

Жена Генерала КАЗАНОВИЧА предсѣдателя гл. Правленія участниковъ перваго Кубанскаго похода въ Сербіи пишетъ: «5 лѣтъ тому назадъ я стала плохо видѣсь на лѣвый глазъ, появились сильныя боли въ глазу и въ вискахъ, краснота и самый глазъ потускнѣлъ я не могла читать и работать, лежать на лѣвой сторонѣ головы. Въ глазной клиникѣ, на основаніи ренгеновскаго снимка, мнѣ сказали, что у меня въ головѣ опухоль, которая давитъ на глазной нервъ, что грозитъ слѣпотой. А извѣстный окулистъ въ Сербіи д-ръ Трпковичъ прямо заявилъ, что я ослѣпну черезъ 6-8 мѣсяцевъ и что такая слѣпота неизлѣчима, т. к. атрофируется глазной нервъ. Этотъ діагнозъ привелъ меня въ ужасное состояніе. Чтобы подбодриться и УКРѢПИТЬ нервы мнѣ посовѣтовали принимать КАЛЕФЛЮИДЪ. Послѣ перваго флакона, я не только **вообще почувствовала себя лучше, но съ удивленіемъ и радостью замѣтила, что и глазъ мой поправляется**, а послѣ 3 флаконовъ прошла краснота, боли, и я могла работать, какъ прежде. Но нѣкоторая слабость этого глаза осталась, и я всѣ эти годы проходила курсъ лѣченія КАЛЕФЛЮИДОМЪ и мои глаза поправились... За эти 5 лѣтъ я многимъ рекомендовала КАЛЕФЛЮИДЪ и всѣ были очень благодарны».

Ольга Казановичъ. Бѣлградъ. 3. 1. 1934.

КАЛЕФЛЮИДЪ засл. 5 высш. наградъ на выставкахъ Европ. Госуд. и продается въ больш. аптекахъ всего міра, гдѣ нѣтъ, туда — высыл. налож. платеж. Безплатно — требуйте у насъ брошюру «Причины и лѣченіе болѣзней», съ аттест. профессоровъ и врачей міра. Laboratoire « KALEFLUID », 66, Boulevard Exelmans (villa N° 3) — Bureau 9. Paris (16).

Югославія: М. Марковичъ, ул. Краля иМлана 15. Бѣлградъ. **Румынія:** Татарскій Str. Isvor 43. Bucarest 6. **Бельгія.** Аптека. Gouchman, 6, Av. Oskar Goidsenhoven, Uccle Bruxelles.

Чехословакія: Tchintchikoff, Legerova 72. Prague 12.

Манчжуго: — Харбинъ, Грузинская № 10. Мюллеръ.

Литва. Ковно. Пров. Бурштейнъ. Gedémino G-vé 23.

Уроки пѣнія

по Итальянской системѣ К. С. ТЕРЕЩЕНКО.
Репетиторъ и аккомпаніаторъ
ФЕЛІИ ЛИТВИНЪ
88, **rue Lecourbe (15).**

А. Б. С. РЕСТОРАНЪ

Нов. дир. — Бржозовскій. Prix-fixe 7.50 съ рюмкой водки. Дежурн. блюдо 2.75. Разн. русск. и польск. блюда. Открыто отъ 11 ч. утра до 2 ч. ночи.
8, rue Brea. M-o Vavin.

БЕРУ ЗАКАЗЫ: на кулебяки, пирожки, сладк. пир., пелмени и т. д. Цѣны дешевыя, первокласс. качест. Доставка на домъ: Адресъ: Е. П.
14, rue de la Petite Arche (16)
Лѣстница налѣво, 2-ой эт. Ок. Портъ де Сэнъ-Клу.

Etude de M. Petroff.

судебн. пресл. взысканія **ACCIDENTS,** налоги, ссуды, договоры и пр.
Ежеднев. отъ 10 до 12 и отъ 18 до 20 час.
6, rue Vintimille, Trinité 32-40.

РУССКАЯ САПОЖНАЯ МАСТЕРСКАЯ
АДЛЕРБЕРГА
переѣхала
10, rue Auguste Bartholdi, près de 73. Bd. de Grenelle.
изъ **12, rue du Commerce** на
Métro Dupleix. Paris (15).

УРОКИ МАТЕМАТИКИ (элемент. и высшей) даетъ опытный преподаватель изъ С.-Петербурга, потомъ заграницей, въ военно-учебн. заведеніи. На франц. и русск. языкахъ.
Цѣны умѣренныя.
V. Koumchatsky, 12 rue Thibaud. Paris (14).

Предлагаю пріобрѣсти Императорскій Штандартъ моей работы.
Обращаться
A. Ionoff. Pavillon Petrovsky, avenue Cap de Croix Nice.

НАЦІОНАЛЬНАЯ ЛОТЕРЕЯ

продажа билетовъ цѣлыми и частями, въ конторѣ отъ 10 утра до 6 ч. вечера.
(Въ провинцію высылаются почтой)
13, rue de Marivaux. Métro Richelieu-Drouot.
Tél. Cen. 79-70.

ЗАРУБЕЖНАЯ КАЗНА

Kasna 14 rue Lemercier. Paris (17).

Зоветъ всѣхъ зарубежниковъ, кому родина не звукъ пустой, внести разъ въ жизни 60 франковъ и получить участіе въ въ выигрышѣ Креди Насіональ, гдѣ каждый мѣсяцъ можно выиграть милліонъ франковъ. Сборъ на дѣло возврата на родину всего Зарубежья. Вдумайтесь.

Banque Industrielle du Centre

85, rue de Richelieu, 85, Paris (2). Tél.: Louvre 09-11, Centr. 35-67.

Старѣйшій банкъ во Франціи **ПО ПЕРЕВОДУ ДЕНЕГЪ ВЪ РОССІЮ ВЪ ЛЮБОЙ ВАЛЮТѢ,** равно **продовольствен. посылки,** съ выдач. получателю безъ доплаты, **ПЕРЕВОДЫ И ЧЕКИ НА «ТОРГСИНЪ». Продажа билетовъ Свипстека Люксембургъ, ФРАНЦ. НАЦ. ЛОТ. Цѣна бил. 100 франковъ** и 5 фр. почтовые расходы. Продаются также четверти и десятыя части билета. Розыгрышъ до мая 1934 г. — **ПОКУПКА РУССКИХЪ ДОВОЕННЫХЪ БУМАГЪ, ДѢЛАЙТЕ СБЕРЕЖЕНІЯ,** покупая гарантированныя Французскимъ Правительствомъ ВЫИГРАШНЫЯ (съ процентами) облигаціи.
« CREDIT NATIONAL », « CREDIT FONCIER », « VILLE DE PARIS ».

ВЫИГРЫШИ 1.000.000, 500.000, 100.000, 50 000 ФР. и ДР. ЕЖЕМѢСЯЧНО.

Ссуды до 80% ст. Проспектъ высылается по первому требованію; корресп. по-русски.

IMPRIMERIE «PASCAL». 13, RUE PASCAL. PARIS.

LE GÉRANT : J. BERRODIER.

Prix: 5 frs en France

5 frs à l'Etranger

6-й годъ
№ 123-124

ЧАСОВОЙ

Пасхальный
1934 г.

BI-MENSUELLE

ОРГАНЪ СВЯЗИ РУССКАГО ВОИНСТВА ЗА РУБЕЖОМЪ
Редакторъ-Издатель В. В. ОРѢХОВЪ
« LA SENTINELLE » Boîte Postale № 21 Asnières (Seine)

ХРИСТОСЪ ВОСКРЕСЕ!..

МУЖСКІЯ СОРОЧКИ, ПИЖАМЫ

Maison HENRI

и пр. изъ собственныхъ и матеріаловъ кліентовъ по умѣреннымъ цѣнамъ.

6, rue Bourg l'Abbé, Paris (3).

Tél.: Turbigo 58-11.

МУЖСКОЙ ПАРИКМАХЕРЪ

(на дому)

7, rue de la Smala (XV) — во дворѣ налѣво

Métro: Duplex.

Отъ 12 до 8 час. веч.

Спец. цѣны. — По вызову на домъ телефонъ: Inv. 05-50.

Гимнастика МЕНЗЕНДИКЪ

развитіе дыханія, исправл. физич. недостатковъ

Д. ЛАПИНА

11, rue Schoelcher, M-ro Raspail.

Odéon 93-64, отъ 1-3 часовъ.

по Итальянской системѣ К. С. ТЕРЕЩЕНКО.

Уроки пѣнія

Репетиторъ и аккомпаніаторъ

ФЕЛІЙ ЛИТВИНЪ

88, rue Lecourbe (15).

Въ винно-гастрономическомъ магазинѣ

САРБО

Вы найдете всѣ русскіе продукты къ Пасхальному столу — всевозможные закуски, дом. обѣды, русскія и грузинскія блюда.

— Пирожки. Кулебяки —

111, rue de Vaugirard, 111

Métro Montparnasse et Falguière

ВОДКИ, НАЛИВКИ, ЛИКЕРЫ

«ТРОЙКА»

высш. качес. МАРКИ

Остерегайтесь поддѣлокъ.

Новый телефонъ Michelet 22-85.

КОНДИТЕРСКАЯ

« JULIEN » (Ю. ПОПРАВКО).

25, rue Bosquet, 25 (во дворѣ).

Tél.: SEGUR 68-27.

Увѣдомляетъ многоуважаемую кліентуру, что, какъ и въ прежніе годы принимаетъ заказы на **куличи, пасхи, мазурки, прессован. творогъ** (рпопущ. черезъ машину), **муку крупчатку, яйца, краску для яицъ, изюмъ.**

Просьба заказывать **заблаговременно.**

Акціонеры Русскаго Товарищества НЕФТЬ

БАКИНСКАГО НЕФТЯНОГО ОБ-ВА, Нефтепромышленнаго и торговаго Об-ва И. Н. ТЕРЪ-АКОПОВА. Развѣдочно- эксплоатаціоннаго нефтепромышленнаго и акціонернаго Об-ва РЭНО, КАСПИЙСКАГО ТОВАРИЩЕСТВА, нефтепромышленнаго и торговаго Об-ва ГРОЗНЕНСКАЯ НЕФТЬ, нефтепромышленнаго и торговаго об-ва И. Е. ПИТОЕВЪ и Ко, желающіе получить предоставленныя въ ихъ пользу суммы изъ такъ наз. «5% Нефтяного фонда», приглашаются представить до 31-го іюля 1934 г. вкл. документы, удостовѣряющіе ихъ право собственности на акціи означенныхъ Обществъ, а равно и подлинныя акціи, буде таковыя у нихъ имѣются, въ:

SOCIETE INTERNATIONALE D'EXPERTISE ET DE REVISION (9, r. Pillet Will, Paris 9)

лично въ будніе дни, кромѣ субботы, отъ 3 до 6 час. дня или по почтѣ.

КОНДИТЕРСКАЯ "ZORA"

48, RUE VERCINGETORIX, PARIS (14); tél.: Seg. 58-21.

доводитъ до свѣдѣнія своей многочисленной кліентуры, что съ февраля мѣсяца ею оборудована **единственная электрическая кондитерская** въ Парижѣ, а установленная электрическая печь даетъ возможность уваж. кліентамъ получать всегда выпеченныя и негорѣлыя издѣлія, внѣ конкуренціи по цѣнѣ и по качеству.

ВСЕ ПРИГОТОВЛЯЕТСЯ ИСКЛЮЧИТЕЛЬНО НА СЛИВОЧНОМЪ МАСЛѢ.

Въ виду имѣющихся въ большомъ количествѣ сливочнаго масла, творога, яицъ и сметаны, предлагаемъ ихъ постояннымъ кліентамъ по оптовымъ цѣнамъ.

Выработка всѣхъ кондитерскихъ издѣлій производится лучшими Варшавскими мастерами подъ **личнымъ наблюденіемъ владѣльца.**

Просимъ **заказы** на куличи и пасхи направлять заблаговременно. Доставка на собственныхъ **автомобиляхъ.**

Двухнедѣльный журналъ:
Органъ связи русскаго воинства зарубежомъ.
Редакторъ - Издатель
В. В. ОРѢХОВЪ.

Редакторъ
Военно - Морского Отдѣла
С. К. ТЕРЕЩЕНКО.

ЧАСОВОЙ

« LA SENTINELLE »

Редакція: 29, rue du Colisée Paris (8).
Tél.: Elysées 07-55.
Пріемъ отъ 11 до 1 часу дня.

Редакторъ
Литературнаго Отдѣла
Евгеній ТАРУССКІЙ.

№ 123-124 *Содержаніе:* **№ 123-124**

Стр.

Обложка изданія «Перезвоны» работы художника М. Добужинскаго
Христосъ Воскресе! ... 1
Мысли бѣлогвардейца (По поводу рѣчи графа де Броквилля) ... 2
Будь только русскимъ. Вл. Изгой ... 3
Задачи русской эмиграціи. Эмигрантъ ... 4
Вооруженныя силы Сов. Союза (Авіація) Кн. А. М. Куракинъ ... 7
Основныя положенія доклада Н. Н. Головина ... 10
Современная артиллерія. К. Ольховикъ ... 11
Все-ли благополучно въ Красномъ Флотѣ. Г. Александровскій ... 13
Къ 30-лѣтію Русско-Японской войны ... 16
Русскій Развѣдчикъ № 5 ... 17
Роль православія въ воспитаніи русской молодежи. П. Н. Богдановичъ ... 17
Колонизуемая Франція ... 19
Командировка. Ст. пн. Олиферъ ... 20
Спасибо. Съѣздъ Націон Группъ ... 21
Строители современной Европы. Б. Веселовзоровъ ... 23
Смѣлое слово кап. Попова. Е. Тарусскій ... 25
Въ долинѣ Ломницы. Ис. ... 27
Картины военной жизни. Полк. Веверн ... 30
По поводу разсказа «Посл. Рыцари». Ген.-м. И. И. Чекотовскій ... 31
Хроника ... 32
Незабытыя могилы ... 34
Объявленія ... 35

Христосъ Воскресе!

Редакція «Часового» поздравляетъ всѣхъ разсѣянныхъ по міру своихъ друзей и читателей со Свѣтлымъ Праздникомъ Христова Воскресенія.

Шлетъ она и туда, въ порабощенную Россію, свой пасхальный привѣтъ несчастному Россійскому народу и гѣмъ, кто борется за Россійское Освобожденіе.

Наши искреннія пожеланія по-прежнему: укрѣплять дружное согласіе и солидарность между всѣми русскими патріотами, достичь объединенія ихъ дѣйствій въ борьбѣ противъ большевиковъ, усилить эту борьбу и добиться побѣды

Да сохранитъ Господь Богъ Воинство Россійское, вѣрное Національной Идеѣ и противное богоборческой власти, и да даруетъ Онъ ему силы и счастье вновь построить свѣтлое зданіе Россіи.

Христосъ Воскресе!

ПАСХАЛЬНОЕ ПРИВѢТСТВІЕ ГЕНЕРАЛА МИЛЛЕРА

Всѣхъ вѣрныхъ долгу русскихъ воиновъ, разсѣянныхъ въ Зарубежьѣ, сердечно поздравляю со Свѣтлымъ Праздникомъ Св. Пасхи.

Да воскреснетъ Русь и да расточатся враги Ея!...

ХРИСТОСЪ ВОСКРЕСЕ !...

Генералъ МИЛЛЕРЪ.

ПАСХАЛЬНОЕ ПРИВѢТСТВІЕ ВИЦЕ-АДМИРАЛА КЕДРОВА

Сердечно поздравляю чиновъ Военно - Морского Союза со Свѣтлымъ Христовымъ Праздникомъ.

ХРИСТОСЪ ВОСКРЕСЕ !

Вице-Адмиралъ КЕДРОВЪ.

Подписывайтесь на «ЧАСОВОЙ»

« LA SENTINELLE » Boîte Postale № 21
Asnières (Seine)

УСЛОВІЯ ПОДПИСКИ :

Заграницей	Годъ	— 80 фр.
	6 мѣс.	— 40 фр.
	3 мѣс.	— 20 фр.
Во Франціи	Годъ	— 60 фр.
	6 мѣс.	— 30 фр.
	3 мѣс.	— 15 фр.

Христосъ Воскресе!

Пасхальный молебенъ въ Ставкѣ въ Высочайшемъ Присутствіи.

Мысли бѣлогвардейца

XLI. ПО ПОВОДУ РѢЧИ ГРАФА ДЕ БРОКВИЛЛЯ

Недавно произнесенная бельгійскимъ премьеромъ графомъ де Броквиллемъ рѣчь о международныхъ «гарантіяхъ міра» заслуживаетъ того, что бы мы съ большимъ вниманіемъ на ней остановились.

Хотя печать Франціи и другихъ союзныхъ странъ нашла это выступленіе «слишкомъ непродуманнымъ», «лишеннымъ необходимаго такта», «реверансомъ въ сторону нѣмцевъ», мы считаемъ его первымъ толчкомъ къ пересмотру цѣлаго ряда несуразностей и неопредѣленностей, созданныхъ пресловутымъ Версальскимъ миромъ.

Будемъ кратки: державы Согласія съ помощью присоединившихся къ нимъ за нѣсколько мѣсяцевъ до окончанія войны С.А.С. Штатовъ заключили миръ безъ участія Россіи, принесшей огромныя жертвы во имя общей побѣды и выведенной изъ строя усиліями общаго же врага. Союзныя Россіи державы не выполнили своего долга не только передъ Россіей, но и передъ своимъ же Верховнымъ Командованіемъ, отказавшись утвердить естественный планъ Фоша, сводившійся къ подавленію силою оружія возстанія, поднятаго на деньги и съ помощью общаго врага на фронтѣ союзной арміи, высшіе руководители которой: два верховныхъ главнокомандующихъ — образовали здоровое ядро изъ вѣрныхъ долгу ея чиновъ.

Отсутствіе Россіи, казавшееся неважнымъ для составителей Версальскаго трактата, сказалось и продолжаетъ сказываться во всемъ и по сію пору. Экономически — совѣтская власть выполняетъ на міровомъ рынкѣ не болѣе десятой части хозяйственныхъ функцій старой Россіи, политически-же она является главнымъ организаторомъ гражданской войны и насадителемъ той психологіи взаимной ненависти и злобы, которая отмѣчаетъ взаимоотношенія отдѣльныхъ государствъ и классовъ.

Если прибавить къ этому тѣсную связь совѣтской власти съ китайскимъ бедламомъ, станетъ понятнымъ, что міръ, лишенный двухъ величайшихъ по пространству и народонаселенію странъ, ни къ какому равновѣсію придти не можетъ.

***

Всякая война кончалась жестокостями въ отношеніи побѣжденныхъ, но эти жестокости сопровождались какой-то логикой и нужныя мѣры доводились до конца. Какую же логику можно усмотрѣть въ послѣвоенной исторіи?...

Фошъ предлагалъ созданіе въ противовѣсъ прусскому милитаризму сильнаго южно-германскаго католическаго союза, возглавляемаго Габсбургами или Виттельсбахами (Баварія). **Вмѣсто этого** на свою же голову косвенно укрѣпили прусскую гегемонію, «устроили» куцую австрійскую республику, поставили въ совершенно невозможныя условія Венгрію и нелѣпѣйшимъ коридоромъ перерѣзали нѣмецкую землю.

Фошъ, повторяемъ, хотѣлъ быстрымъ ударомъ покончить съ большевицкой заразой. **Вмѣсто этого** создали «санитарный барьеръ», существованіе котораго уже гарантировать не могутъ, и допустили страшную заразу проникать во всѣ уголки міра.

Россія во время войны поняла свою историческую ошибку и начала дѣло возсозданія Польскаго государства, которое силою вещей должно опираться — экономически и политически — на своего восточнаго сосѣда. **Вмѣсто этого** рѣшили замѣнить Польшей Россію, растравили до невѣроятнѣйшихъ размѣровъ

Великая война

Государь Императоръ и Вел. Князь Сергѣй Михайловичъ на фронтѣ.

польское національное самолюбіе и создали опасность великопольской авантюры.

Было бы очень долго перечислять всѣ дальнѣйшія послѣдствія версальскаго трактата (въ метрополіяхъ и **колоніяхъ**), упомянемъ лишь о вѣнцѣ всего — бездарной и безсильной Лигѣ Націй, отъ которой отворачиваются даже ея создатели и самое существованіе которой напоминаетъ скверный анекдотъ.

***

Послѣ кончины Бріана въ средѣ самыхъ преданныхъ идеѣ Версальскаго міра политическихъ дѣятелей начало проявляться стремленіе къ пересмотру ряда его послѣдствій. Однако, какъ это всегда бываетъ, связанные прошлымъ, надѣявшіеся на какія то чудесныя явленія (главныя изъ нихъ — перерожденіе Германіи и пресловутая эволюція большевиковъ), до сихъ поръ почти никто изъ нихъ не пришелъ къ твердымъ рѣшеніямъ и опредѣленному плану.

Выступленіе бельгійскаго премьера, затронувшаго пока только одну сторону вопроса (фактическое безсиліе державъ-побѣдительницъ) не только характерно въ этомъ смыслѣ, но и цѣнно, потому что оно несомнѣнно явится толчкомъ къ пересмотру «версальской» психологіи самодовольства и однобокихъ принциповъ.

***

«Война, говорятъ, неизбѣжна». Въ мірѣ повсюду пробуждаются молодыя силы, экспансивныя, горячія, нетерпѣливо ждущія момента вновь разрубить вооруженной рукой Гордіевъ узелъ, запутанный дѣятелями міровой демократіи.

Дастъ-ли новая міровая война разрѣшеніе спорныхъ вопросовъ?... **Никогда.**

Ибо до тѣхъ поръ, пока въ Москвѣ будутъ сидѣть враги мірового порядка, пока не будетъ возстановлена Національная Россія, не будетъ и не можетъ быть **спокойствія и авторитета** во всей восточной Европѣ, не будетъ и не можетъ быть **мірового равновѣсія,** не будетъ и не можетъ быть спокойна **міровая совѣсть,** допускавшая до сихъ поръ поддержку угнетателямъ великаго народа.

Съ Россіей невозможна авантюра. Только честной и рѣшительной борьбой съ III интернаціоналомъ можно добиться ея возстановленія и заслужить признательность Россійскаго Государства, которое, пережившій многолѣтній красный кошмаръ, отдастъ всѣ свои силы для возрожденія русскаго хозяйства и будетъ всемѣрно способствовать укрѣпленію мірового равновѣсія и принциповъ справедливости и цѣлесообразности.

В. Орѣховъ.

***

Христосъ Воскресъ! И въ сердцѣ снова
Воскресли всѣ былые сны
Въ сіяньи Солнца золотого,
Огнемъ любви озарены.
«Христосъ Воскресъ!..» Ты на чужбинѣ
Подъ звонъ чужихъ колоколовъ
Съ надеждой ясной внемлешь нынѣ
Святому звуку этихъ словъ.
Когда жъ Господь спасетъ Россію.
Положитъ бѣдствіямъ конецъ —
Хвала Тебѣ, негнувшій выю,
Въ бѣдѣ не дрогнувшій боецъ!
Родной Штандартъ, Родное Знамя
«Христосъ Воскресъ» зашелестятъ.
Хвала Тебѣ, сберегшій пламя
Священной Вѣрности солдатъ!
И ты тогда подъ голосъ мѣдный
Уже Родныхъ колоколовъ
Поймешь торжественный, побѣдный,
Завѣтный смыслъ великихъ словъ.
«Христосъ Воскресъ!..» Будь твердъ въ невзгодѣ,
Надежды въ сердцѣ не гаси.
Что живъ Господенъ Духъ въ народѣ —
Христосъ Воскресъ и на Руси!

Николай Михайловъ.

РУССКО-ЯПОНСКАЯ ВОЙНА

Бой подъ Тюренченомъ.

Задачи русской эмиграціи и объединеніе ея

(См. «Часовой» № 122)

НУЖНО, важно и теперь уже можно подвести итоги тѣмъ идеямъ и схемамъ, которыя были выдвинуты въ связи съ этими проблемами правыми, умѣренными и лѣвыми представителями различныхъ теченій въ русской эмиграціи.

Если бы въ изложеніи ихъ попались какія-либо неточности, то сдѣланы онѣ были невольно, въ мѣру посильнаго и искренняго пониманія авторомъ этихъ теченій*).

ТОЧКА ЗРѢНІЯ П. Н. МИЛЮКОВА

Совѣтская власть, хотя и скверная власть, но все же русская. Главная опасность Россіи грозитъ теперь не столько отъ продленія совѣтской власти, сколько отъ готовящагося расчлененія ея сосѣдями. Поэтому какимъ-то образомъ помогать совѣтской власти выполнять ея патріотическій долгъ охраненія цѣлостности Россіи — текущая задача эмиграціи.

Вообще же эмиграція должна выявлять всѣ недочеты и ошибки совѣтской власти. Въ будущемъ возможна эволюція этой власти и сотрудничество ея съ демократическими элементами.

ТОЧКА ЗРѢНІЯ КЕРЕНСКАГО

Отрицаетъ Милюковскую позицію и стоитъ за борьбу эмиграціи съ большевиками. Ставитъ интересы Россіи не только выше партійныхъ интересовъ, въ частности для себя — выше соціализма, но даже постановленій 2-го интернаціонала, къ которому его партія принадлежитъ.

ТОЧКА ЗРѢНІЯ ГЕН. А. И. ДЕНИКИНА

— Эмиграція можетъ и должна вести борьбу, недостаточность результатовъ которой до настоящаго времени зависитъ отъ **нашей розни** — неумѣнія однихъ и нежеланія другихъ.

— **Необходимъ, если не союзъ, то, по крайней мѣрѣ, «пактъ о ненападеніи» другъ на друга** политическихъ организацій эмиграціи.

— Пропаганда противъ совѣтовъ, связь съ національными элементами въ Сов. Россіи и проникновеніе туда для работы тамъ.

— Война сосѣдей съ сов. Россіей будетъ тяжкимъ ударомъ не по совѣтамъ, а по Россіи.

— «Отпоръ врагу со стороны народа русскаго, красной арміи и эмиграціи — ихъ повелительный долгъ, ...«чтобы вмѣстѣ свергать враговъ внутреннихъ и бить враговъ внѣшнихъ».

— Въ борьбѣ за Россію эмиграція раздѣляется на верхи и массу. Собственно настоящая борьба выпадаетъ на верхи. Для массы же эмигрантской достаточно: сохранить вѣру въ Россію и готовность служить ей, поддерживать въ душѣ своей идею борьбы и заниматься пропагандой противъ большевиковъ. **Въ будущемъ** можетъ наступить вопросъ о массовомъ участіи въ борьбѣ.

ТОЧКА ЗРѢНІЯ ЧАСТИ МОЛОДЕЖИ

— Для борьбы за Россію нельзя и безполезно собирать массы — достаточно нѣсколько десятковъ, въ лучшемъ случаѣ сотенъ. Эти люди должны работать въ Сов. Россіи.

— Праздная мечта о немыслимомъ единомъ фронтѣ русскихъ эмигрантовъ должна быть откинута.

— Разница между старой русской эмиграціей, работавшей для сверженія Царской Россіи, и теперешними эмигрантами та, что «первые грызлись между собою и работали, а мы только грыземся и не желаемъ работать».

*) На основаніи статей въ «Возрожденіи», «Посл. Новостяхъ», «Дняхъ», «Царскомъ Вѣстникѣ», «Совр. Записках» и «Искрѣ».

Хроника нашихъ дней

Новый Военный Министръ Франціи Маршалъ Петэнъ.

Маршалъ Петэнъ на осеннихъ маневрахъ въ прошломъ году.

ТОЧКА ЗРѢНІЯ «ЧАСОВОГО» (В. В. Орѣхова)

Русская эмиграція **должна помочь** внутрироссійскимъ силамъ двумя путями:

1. Созданіемъ хотя бы внѣшняго единства по **основнымъ вопросамъ** борьбы съ большевиками, и,
2. Всемѣрнымъ способствованіемъ этой борьбѣ.

ТОЧКА ЗРѢНІЯ «ВОЗРОЖДЕНІЯ» ИЛИ ЕГО СОТРУДНИКОВЪ

— Коммунистическая власть есть смертельный врагъ Россіи, ея подлинный расчленитель. Самое страшное зло для Россіи — **продленіе господства** большевиковъ.

— Поэтому при сношеніяхъ съ иностранцами эмиграція должна прежде всего руководствоваться принципомъ нанесенія наиболѣе сильнаго удара совѣтской власти (Проф. Бернацкій).

— Иноземное нашествіе на Россію неизбѣжно, эмигранты остановить его не могутъ и по этому, въ случаѣ интервенціи, участіе въ ней русской эмиграціи, при извѣстныхъ условіяхъ, допустимо и желательно.

— Объединеніе эмиграціи полезно и нужно.

ТОЧКА ЗРѢНІЯ МЛАДОРОССОВЪ

— Освободиться внутри Россіи и защищиться во **внѣ**.

— Сотрудничество съ интервенціей недопустимо.

— Нужно создать въ эмиграціи кадры (младороссовъ?) для рѣшающаго усилія въ рѣшительный моментъ, сколотить ведущую (младоросскую?) группу. Они могутъ быть а) или приданы къ внутрирусскимъ силамъ въ случаѣ возстанія; или б) **должны** будутъ захватить власть въ Россіи, если иностранное нашествіе начнется со свержения совѣтской власти; или в) поднять національное возстаніе въ случаѣ иностранной оккупаціи.

— Отношеніе къ объединенію подразумѣвается обычное для всякой партіи, т. е. около партіи младороссовъ.

ТОЧКА ЗРѢНІЯ ПРОФ. КОРЕНЧЕВСКАГО

— **Никакую войну нельзя выиграть безъ организаціи тыла.** Поэтому прежде всего необходима организація и укрѣпленіе тыла эмиграціи.

— **Безъ объединенія эмиграціи это невозможно,** почему оно и является первой задачей эмиграціи. Въ виду невозможности политическаго объединенія необходимо осуществить сначала дѣловое объединеніе, внѣпартійное, преслѣдующее задачи взаимопомощи, экономическаго и правового укрѣпленія эмиграціи, сохраненія старыхъ и образованія новыхъ кадровъ дѣловыхъ рабочихъ людей (спеціалистовъ).

— Такое объединеніе дастъ не только реальное облегченіе экономическаго и правового положенія эмиграціи, но въ то же время создаетъ изъ эмиграціи **силу организованной массы;** придастъ ей **авторитетъ числа,** теперь отсутствующій; сдѣлаетъ голосъ ея настолько **громкимъ, чтобы быть услышаннымъ всѣми.**

— Въ случаѣ освобожденія Россіи отъ совѣтской власти кадры спеціалистовъ будутъ незамѣнимы.

— Поднятіе экономическаго и правового положенія эмиграціи, организація послѣдней дадутъ возможность **всей массѣ** эмиграціи проявить свою помощь **всякому русскому дѣлу** въ той формѣ, въ которой малоимущая и въ особенности неорганизованная эмиграція никогда не сможетъ этого сдѣлать.

ОБЩІЯ СООБРАЖЕНІЯ

— Изложеніемъ перечисленыхъ точекъ зрѣнія, по существу, исчерпывается перечень главныхъ теченій эмигрантской мысли, въ поставленныхъ нами вопросахъ, отъ соціалиста Керенскаго до младороссовъ.

Всѣ онѣ подраздѣляются въ общемъ на двѣ группы, **не смотря на коренное расхожденіе въ деталяхъ** между отдѣльными теченіями второй группы.

Въ **первую группу** можно включить точку зрѣнія П. Н. Милюкова, которая больше всего напоминаетъ разсужденіе и тактику «оппозиціи Его Величества».

Въ противоположность «оппозиціонной» къ совѣтской власти и поэтому пассивной во многомъ точкѣ зрѣнія Милюкова всѣ остальныя теченія можно включить во **вторую группу:** она характеризуется яркимъ элементомъ активной и непримиримой борьбы на полное уничтоженіе диктатуры большевизма въ Россіи, какъ системы ничего, кромѣ разрушенія страны и народа не принесшей, и не могущей и въ будущемъ ничего другого принести; системы, которая неизбѣжно приведетъ къ расчлененію и расхищенію Россіи.

— Основная Милюковская ошибка заключается въ томъ, что **совѣтская власть не есть власть русская** и, главное, она сама противъ такого опредѣленія всегда яростно протестуетъ. Она — **есть власть интернаціональная**, выполняющая всѣмъ извѣстныя задачи III интернаціонала, а отнюдь не русскія, которымъ она глубоко враждебны. Почему и названіе Россіи ею уничтожено. Задача союза совѣтскихъ соціалистическихъ республикъ — изъ предѣловъ Россіи расширить его на весь міръ.

— **Существо большевизма, а не вожделѣнія сосѣднихъ странъ, являются главнымъ факторомъ, неизбѣжно ведущимъ къ расчлененію Россіи.**

Всякое дѣйствіе совѣтской власти, **даже кажущееся намъ патріотическимъ и полезнымъ для Россіи**, на самомъ дѣлѣ диктуется только одной цѣлью — созданный въ Россіи плацдармъ III интернаціонала укрѣпить и использовать силы Россіи для завладѣнія всѣмъ міромъ.

— Припоминая тѣ тупики, въ которые зашли большинство странъ; припоминая успѣхъ изумительно ловкой пропаганды и симпатію къ «большевистскому эксперименту» въ самыхъ неожиданныхъ кругахъ Запада и Востока; не забывая, что отчаявшіеся хватаются за самое крайнее — міровыя надежды большевиковъ хотя бы на временный успѣхъ только отчасти могутъ считаться бредомъ сумасшедшихъ.

— Поэтому, **кто бы не свалилъ совѣтскую власть, окажетъ этимъ услугу всему міру, въ томъ числѣ и и прежде всего, конечно, Россіи;** чѣмъ однако не исключается **возможность огромной опасности** одновременнаго **возрожденія Россіи** въ случаѣ и со стороны иностранной сваливающей силы. Къ этой опасности, а также вытекающимъ отсюда мыслямъ для поведенія эмиграціи вернемся въ дальнѣйшемъ.

— Во всякомъ случаѣ, ошибочность позиціи занятой Милюковымъ ясна для большинства эмиграціи и есть мало основанія, что за нимъ пойдутъ многіе русскіе. Но взгляды Милюкова могутъ принести больше вреда среди иностранцевъ, у которыхъ его репутація какъ ученаго и честнаго общественнаго и политическаго дѣятеля очень высока.

— Прежде чѣмъ перейти къ разсмотрѣнію схемъ второй группы нужно со всей силой подчеркнуть одно. Въ печати и собраніяхъ совершенно недопустимы обсужденіе и призывы къ организаціи эмигрантами борьбы въ самой сов. Россіи. Кромѣ того, что люди или организаціи, имѣющія подобныя намѣренія, услужливо указывали бы врагу и его друзьямъ тѣхъ, кто такія намѣренія имѣетъ и кто за ними идетъ, **такой** болтовней ничего полезнаго не достигалось бы. Вдобавокъ, публичное признаніе самими эмигрантами такихъ намѣреній ставило бы въ тяжелое положеніе страны «дружественныя» совѣтамъ; давало бы коммунистамъ, русскимъ и иностраннымъ, нѣкоторый предлогъ требовать закрытія важныхъ и жизненныхъ эмигрантскихъ организацій или даже высылки неугодныхъ совѣтамъ эмигрантовъ изъ «дружественной» страны.

— Вообще же, въ теоріи, если такая **борьба** создается и успѣшно ведется, то не болтунами, **а умѣющими** и молчать, и дѣло дѣлать.

— Поэтому при обсужденіи различныхъ активныхъ теченій я не буду обсуждать такихъ предложеній. Совершенно понятно, что въ отношеніи и остальныхъ пунктовъ опредѣленія задачъ эмиграціи также приходится проявлять осторожность и останавливаться, главнымъ образомъ, на томъ, **что** 1) неотложно важно и нужно; что 2) въ то **же** время практически осуществимо, **хотя бы и было очень трудно;** что 3) можетъ быть легально допущено къ существованію и дѣятельности въ полномъ **объемѣ**, или въ 4) что будетъ разрѣшено во **время** кризиса въ той или другой странѣ.

— Остаются большія возможности, такимъ образомъ:

— Напримѣръ, какъ это ни странно на первый взглядъ, но **для активной политики нѣкоторыхъ странъ противъ совѣтовъ отношеніе и даже содѣйствіе эмиграціи повидимому будетъ очень существеннымъ, если ни необходимымъ условіемъ,** къ чему вернемся въ дальнѣйшемъ. Поэтому не только позволительно, но совершенно необходимо обсужденіе слѣдующихъ вопросовъ, однако поставленныхъ въ слѣдующей формѣ:

1) Эмиграція, находящаяся въ «дружественныхъ» державахъ, не можетъ обсуждать вопросъ о своемъ **активномъ** участіи въ дѣйствіяхъ противъ Совѣтовъ.

2) Но никто ей не можетъ запретить обсуждать, что она должна чувствовать при возникновеніи такихъ дѣйствій и что она должна предвидѣть для Россіи въ результатѣ ихъ. **Для каждаго эмигранта и его личнаго поведенія полное освѣщеніе этихъ вопросовъ жизненно важно.**

3) Окончательные выводы большинства эмиграціи **должны быть извѣстными и заинтересованнымъ странамъ.**

Эмигрантъ.

Кн. А. КУРАКИНЪ.

Вооруженныя силы Совѣтскаго Союза

(ПРОДОЛЖЕНІЕ ОЧЕРКОВЪ)

IX. АВІАЦІЯ

АВІАЦІЯ Красной Арміи заслуживаетъ особаго вниманія; благодаря изумительнымъ успѣхамъ, сдѣланнымъ ею за послѣдніе годы, въ результатѣ чего Сов. Россія, далеко опередивъ благодаря количеству и летнымъ качествамъ своихъ самолетовъ соединенныя воздушныя силы пограничныхъ государствъ, вынесла свою авіацію на одно изъ первыхъ мѣстъ среди ряда крупныхъ западныхъ державъ. Вотъ вкратцѣ исторія развитія воздушнаго дѣла въ Сов. Россіи:

Къ концу гражданской войны авіація фактически перестала существовать въ Россіи. Немногочисленныя авіаціонныя части обладали самолетами устарѣлыхъ конструкцій, постройки аэроплановъ совершенно пріостановились, (напримѣръ, въ 1922 г. было построено всего лишь 43 самолета, тогда какъ въ 1916 году ихъ было выпущено 1769). Но большевики не замедлили понять ту огромную роль, которую можетъ сыграть въ Россіи, съ ея бездорожьемъ и неизмѣримыми пространствами, хорошо поставленное авіаціонное дѣло.

Начиная уже съ 1922 г. большевики, сотрудничая самымъ тѣснымъ образомъ съ нѣмцами, серьезно взялись за развитіе какъ и военной, такъ и гражданской авіаціи.

Въ 1922 г. нѣмцы установили воздушное сообщеніе Москвы съ Берлиномъ и открыли въ деревнѣ Фили (подъ Москвой) на концессіонныхъ началахъ большой заводъ металлическихъ аэроплановъ. Затѣмъ сов. правительство приступило къ систематическимъ закупкамъ самолетовъ за-границей, типа Фоккеръ въ Голландіи, Мартинсайдъ въ Англіи и «Ансальдо и Савойя» въ Италіи. Одновременно были приложены всѣ усилія къ возстановленію собственной авіо-промышленности и выработкѣ новыхъ конструкцій. Слѣдуя своимъ привычкамъ большевики скопировали нѣсколько моделей англійскихъ самолетовъ, брошенныхъ при отступленіи Бѣлой Арміи и, не покупая лицензій, начали выпускать самолеты якобы «совѣтской конструкціи».

По подобному же дешевому способу большевики обзавелись и «собственными» моторами, являющимися точной копіей извѣстныхъ авіаціонныхъ моторовъ «Либерти». Лишь въ 1925 г. появляются первые самолеты дѣйствительно совѣтской конструкціи; ихъ качество было чрезвычайно низко, число несчастныхъ случаевъ было весьма велико и были неоднократные случаи, когда цѣлые выпуски авіаціонныхъ школъ отказывались летать, считая это слишкомъ рискованнымъ.

Но съ 1926 г. качество совѣтскихъ самолетовъ значительно улучшилось. Появились новые модели конструкціи совѣтскихъ инженеровъ Калинина и Туполева, не уступающія по качествамъ иностраннымъ. Тогда же сов. правительство, рѣшивъ, что оно уже достаточно научилось летному дѣлу отъ нѣмцевъ, придралось къ какому то пустяковому поводу и попросту конфисковало отлично оборудованный авіаціонный заводъ, построенный нѣмцами въ Филяхъ. Тѣмъ не менѣе, сотрудничество съ нѣмцами еще продолжалось, но исключительно по вопросамъ военной авіаціи. Всѣмъ памятенъ еще инцидентъ, вызванный гибелью германскаго военнаго летчика Амлингера, производившаго какіе то таинственные эксперименты въ Сов. Россіи въ 1930 году.

До 1931 года въ городѣ Липецкѣ (Тамбовской губ.) находилась «Школа Высшаго Военнаго Пилотажа», въ которой одновременно обучались и нѣмецкіе и совѣтскіе летчики. Теперь эта школа повидимому переведена на Востокъ и находится около города Уральска.

За послѣдніе годы появилось еще много другихъ новыхъ моделей совѣтскихъ самолетовъ, начиная отъ маленькой авіонетки съ моторомъ въ 80 лош. силъ и кончая гигантомъ АНТ 14, поднимающимъ 36 человѣкъ.

Попутно создавались многочисленныя школы для обученія летному дѣлу пилотовъ и механиковъ, строились аэропорты, воздушныя базы, заводы для постройки аэроплановъ и ихъ моторовъ и т. д. Особенно поражаетъ число авіаціонныхъ школъ. Не считая многочисленныхъ воздушныхъ школъ, открытыхъ Обществомъ «Осоавіахимъ», къ началу 1931 г. въ вѣдѣніи военной авіаціи числилось: Воздушная Академія въ Москвѣ, 5 школъ для пилотовъ, 5 для мотористовъ, 1 для наблюдателей и 1 школа воздушнаго боя. Въ настоящее время число школъ сильно возросло, т. к. уже къ концу 1931 г. предполагалось подготовить 15.000 человѣкъ летчиковъ, механиковъ, наблюдателей и т. д.

СОВѢТСКАЯ АВІАЦІЯ

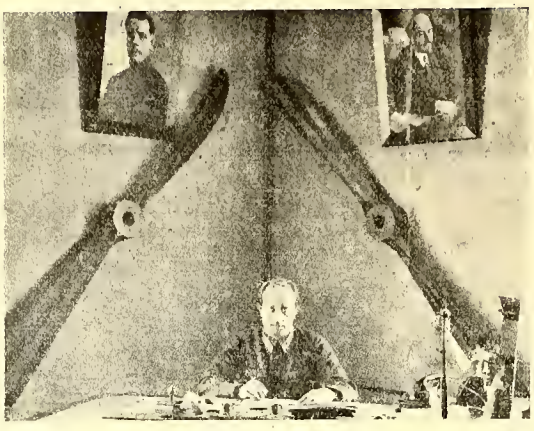

Товарищъ Алкснисъ.

Всего существуетъ около 40 заводовъ строящихъ самолеты, моторы къ нимъ и различные аэронавигаціонные приборы.

Авіація Сов. Россіи раздѣляется на военную и гражданскую (которую въ случаѣ войны можно весьма быстро приспособить для военныхъ нуждъ). До 1932 г. управленіе обѣими было сосредоточено въ рукахъ одного лица — Баранова. Въ настоящее время во главѣ военной авіаціи стоитъ Алкснисъ-Астровъ, а для руководства гражданской авіаціи при Совнаркомѣ СССР было создано Главное Управленіе Воздушнаго Флота во главѣ съ Гольцманомъ.

Воздушныя силы Сов. Россіи насчитывали къ началу 1933 г. не менѣе 2.200 самолетовъ. Впрочемъ, точную цифру привести невозможно, т. к. большевицкія источники ее никогда не называютъ и вообще все что касается вооруженій СССР всегда окружено извѣстной таинственностью.

Основной тактической единицей Красной Арміи является авіоотрядъ, затѣмъ слѣдуетъ эскадрилья, состоящая изъ 3 отрядовъ, и бригада, въ составъ которой входятъ обычно 2-3 эскадрильи.

По даннымъ начала 1931 г. всего существовало: 10 бригадъ и 20 отдѣльныхъ отрядовъ развѣдчиковъ (въ каждомъ 12 аппаратовъ); 3 бригады и 2 отд. отряда истребителей (въ каждомъ 9 аппаратовъ); 2 бомбардировочныхъ бригады, 1 учебная бригада и 17 отрядовъ развѣдочныхъ аппаратовъ, приданныхъ корпусамъ. Итого около 100 отрядовъ. Кромѣ того, морская авіація располагала 8 отрядами на Балтійскомъ морѣ (50 гидро--самолетовъ). Имѣлось также 12 дивизіоновъ привязныхъ аэростатовъ.

Дислокація совѣтскихъ авіо-частей указываетъ на возможную активность въ первые же дни войны: главная масса авіаціи расположена на небольшомъ разстояніи отъ границъ страны. Особенно насыщены авіаціей Бѣлоруссія, Украина, Кавказъ и Туркестанъ. Части расположенныя на Кавказѣ и въ Туркестанѣ внѣ сомнѣнія предназначены для дѣйствій противъ Индіи и Моссульскихъ нефтяныхъ разработокъ, на что указываютъ и частые полеты совѣтскихъ летчиковъ въ Афганистанъ и Персію. На то же самое указываетъ тщательное изученіе совѣтскими шпіонами тѣхъ же государствъ.

За послѣдніе 3-4 года въ программахъ и организаціи Краснаго Воздушнаго Флота сильно отразились идеи, положенныя въ основу Итальянской авіаціи, которая, какъ извѣстно, занимаетъ одно изъ первыхъ, если не первое мѣсто въ мірѣ по своимъ летнымъ и боевымъ качествамъ. Въ 1929 г. итальянскій министръ военнаго воздушнаго флота, генералъ Бальбо, сдѣлалъ во главѣ эскадрильи итальянскихъ самолетовъ оффиціальный визитъ сов. правительству.

Параллельно съ развитіемъ военной авіаціи шло также и развитіе гражданскаго воздушнаго флота. Исчерпывающія данныя по этому вопросу находятся въ лекціи «Подсобныя организаціи Красной арміи». Главную роль въ этомъ дѣлѣ играетъ общество «Осоавіахимъ».

Между прочимъ, военная и особенно гражданская авіація Сов. Россіи усиленно занимается проблемой планеровъ и безмоторнаго полета. Немногимъ, навѣрное, извѣстно, что въ этой области авіаціонной техники Сов. Россія побила всѣ міровые рекорды. Такъ, напр., летчикъ Степанчукъ покрылъ на своемъ безмоторномъ планерѣ тащимымъ на буксирѣ обыкновеннымъ самолетомъ разстояніе отъ Москвы въ Коктебель (Крымъ) въ 19 часовъ 10 минутъ.

Летчикъ Головинъ продержался въ воздухѣ на безмоторномъ планерѣ 14 час. 48 минутъ; Плесковъ

ИЗЪ ВОЕННОЙ ХРОНИКИ

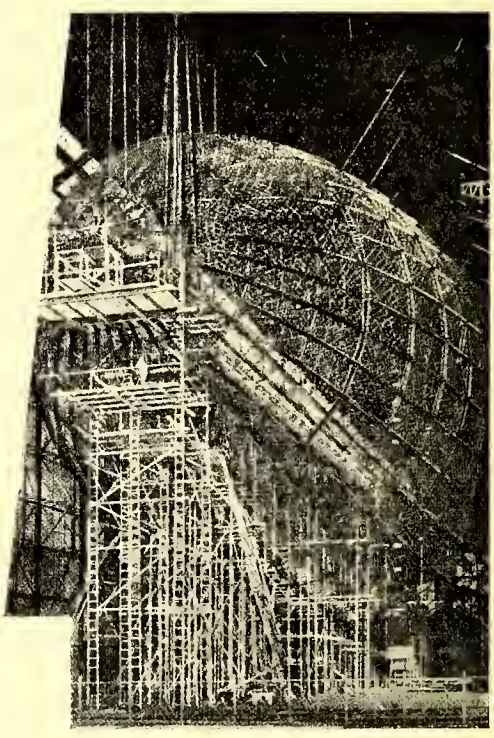

Постройка новаго германскаго дирижабля «Цеппелинъ» ЛЗ 129» въ Фридрихсгафенѣ.

леталъ съ пассажиромъ на планерѣ 6 час. 20 мин., а Головинъ 10 час. 56 минутъ. Летчику Гаврину удалось подняться на безмоторномъ планерѣ на 2.200 метровъ.

За послѣдніе 2-3 года сов. правительство обратило также серьезное вниманіе на развитіе дирижаблестроенія въ Россіи. Этотъ вопросъ былъ въ 1931 г. однимъ изъ самыхъ слабыхъ мѣстъ совѣтской авіаціи. За исключеніемъ привязныхъ аэростатовъ и трехъ маленькихъ почти совсѣмъ непригодныхъ къ полетамъ дирижаблей, изъ которыхъ одинъ былъ еще построенъ царскимъ правительствомъ, сов. авіація не располагала настоящими воздушными кораблями. Толчкомъ къ развитію этого дѣла послужило пребываніе осенью 1930 г. въ Москвѣ германскаго цеппелина ЛЦ 127, размѣры и летныя качества котораго произвели сильное впечатлѣніе въ Сов. Россіи. «Придворный» поэтъ Демьянъ Бѣдный, восторгаясь, цеппелиномъ, бросилъ крылатую фразу: «Хороша Маша, но не наша». Фраза эта прокатилась по всей Россіи и совѣтскіе активисты не замедлили отвѣтить Демьяну Бѣдному: «Ничего, Демьяша, — и Маша будетъ наша». Тогда же сов. правительство повело широкую агитаціонную кампанію за постройку мощныхъ дирижаблей. Кампанія эта была проведена съ большимъ умѣніемъ и шумомъ: были выпущены спеціальныя газеты, журналы, кинофильмы, значки, по всѣмъ городамъ и селамъ были проведены неоднократные «дни, декады и мѣсячники дирижабля», населеніе было вынуждено отчислять «добровольныя пожертвованія» на постройку дирижаблей. Москва и Ленинградъ буквально были заклеены изображеніями дирижаблей всѣхъ видовъ и размѣровъ; милліоны листовокъ и воззваній были брошены въ народную массу. Немедленно былъ разработанъ планъ постройки, мощной эскадрильи дирижаблей имени Ленина въ составѣ 7 кораблей — «Ворошиловъ», «Сталинъ», «Правда», «Колхозникъ», «Старый большевикъ», «Осоавіахимъ», «Ленинъ» (флагманскій корабль эскадры). Согласно этому плану, вошедшему въ программу пятилѣтки, первыя дирижабли должны были быть готовы къ осени 1931 г. Но когда спеціально созданный комитетъ по дирижаблестроенію совмѣстно съ институтомъ по изслѣдованію дирижаблей приступили къ осуществленію этихъ проектовъ, то неожиданно выяснилось, что начинать постройку невозможно, т. к. нѣтъ ни соотвѣтствующаго техническаго оборудованія, ни подготовленныхъ кадровъ строителей, ни воздухоплавателей-пилотовъ.

Тогда была объявлена программа-минимумъ: дать въ 1931 г. только 3-4 учебныхъ корабля незначительной кубатуры (2.500-7.500 куб. м.), на которыхъ будутъ обучаться будущіе строители и водители воздушныхъ гигантовъ имени Ленина. Немедленно же было приступлено къ открытію воздухоплавательныхъ школъ, которыхъ теперь имѣется около 10 (въ Москвѣ, Ленинградѣ, Тулѣ, Славяносербскѣ и т. д.) съ примѣрно 1200 курсантами. Тогда же былъ приглашенъ срокомъ на 3 года для постройки дирижаблей въ Сов. Россіи разжалованный генералъ Нобиле, извѣстный своимъ неудачнымъ полетомъ къ Сѣверному полюсу на дирижаблѣ «Италія» лѣтомъ 1928 года.

Но постепенно выяснилось, что и программа-минимумъ невыполнима. Лишь въ апрѣлѣ и маѣ 1932 г. были выпущены первые три учебные корабля, размѣрами въ 2.200, 5.000 и 6.500 куб. метровъ. Дирижабли эти сплошь построены изъ совѣтскихъ матеріаловъ, кромѣ моторовъ, производство которыхъ только налаживается. Дирижабли эти совершили нѣсколько болѣе или менѣе удачныхъ полетовъ.

Въ 19 километрахъ отъ Москвы, около станціи Долгопрудная, была построена центральная дирижабельная база СССР (эллинги для дирижаблей до 40.000 куб. м.; газовый заводъ, воздухоплавательная школа и т. д.). Подобная же база, но меньшихъ размѣровъ имѣется и въ 50 километрахъ отъ Ленинграда въ деревнѣ Салюзи.

Сейчасъ въ Россіи заканчивается постройка четвертаго по счету дирижабля, который, по утвержденію Нобиле, будетъ способенъ совершать полеты Москва - Америка. Сов. правительство разработало въ настоящее время обширную программу дирижаблестроенія, предусматривающую до 1937 г. созданіе мощнаго дирижабельнаго парка, состоящаго изъ 94 воздушныхъ кораблей различныхъ кубатуръ, типовъ, начиная отъ 2000 и кончая мощными гигантами въ 60.000 и 80.000 куб. метровъ. Къ выполненію этой программы уже приступлено: по всему СССР строятся причальныя мачты, эллинги, расширяются заводы, принимающіе участіе въ постройкѣ дирижаблей, создаются новыя школы воздухоплавателей, ведется развѣдка мѣстонахожденія гелія (въ Средн. Азіи), которымъ будутъ наполняться будущіе гиганты. По свѣдѣніямъ сов. прессы въ 1933 г. будетъ готовъ и первый дирижабль эскадры имени Ленина — «Ворошиловъ», примѣрно въ 40.000 куб. метровъ.

Какъ всѣ построенные, такъ и строящіеся дирижабли приспособлены для военныхъ нуждъ, хотя часть ихъ и будетъ использована въ мирное время для почтоваго, товарнаго и пассажирскаго сообщенія. Предполагается связать дирижабельными линіями всѣ окраины Россіи, въ томъ числѣ и Среднюю Азію, гдѣ уже сооружена причальная мачта (въ Ташкентѣ) и гдѣ будетъ построена 3-я база дирижаблей.

Особенное вниманіе сов. правительство удѣляетъ постройкѣ дирижаблей совершенно новаго типа, съ чисто металлической оболочкой, изобрѣтеннаго русскимъ ученымъ Ціолковскимъ лѣтъ 40 назадъ, и до сихъ поръ неиспробованнаго на практикѣ. По сов. даннымъ эти дирижабли будутъ обладать необычайно выдающимися летными и боевыми качествами.

«Извѣстія» отъ 12 февраля 1933 г. помѣстили изображеніе и статью объ этихъ новыхъ дирижабляхъ. Совѣтская газета говоритъ, что «цѣльно-металлическій дирижабль, помимо его безопасности, выгодно отличается отъ другихъ системъ простотою конструкціи. Онъ дешевле другихъ системъ и долговѣчнѣе.

КРАСНАЯ АРМІЯ.

Танки на понтонахъ.

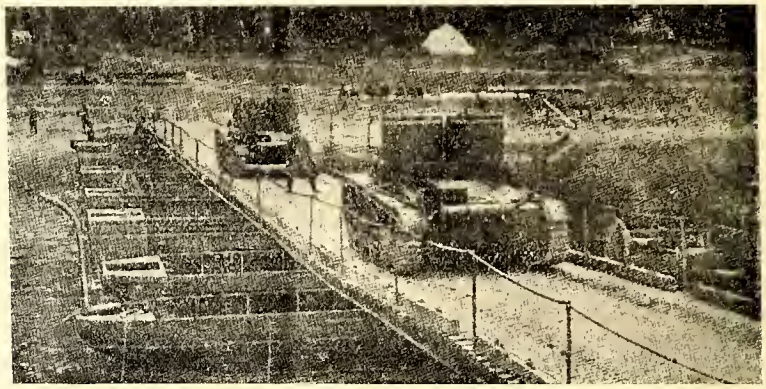

ДОКЛАДЪ ГЕНЕРАЛА Н. Н. ГОЛОВИНА

Обрисовавъ экономическое и политическое положеніе въ русскомъ Приморьи и Приамурьи, ген. Н. Н. Головинъ указалъ, что красная армія, собранная тамъ, будетъ нуждаться въ подвозѣ рѣшительно всѣхъ видовъ снабженія изъ Сибири и Европейской Россіи и можетъ базироваться исключительно на подвозѣ по Амурской ж. д. Примѣняя уменьшенныя нормы краснаго генеральнаго штаба, мы можетъ заключить, что большевики, при нынѣшнемъ положеніи транспорта, способны сосредоточить въ Приморьѣ и въ Забайкальѣ армію общей численностью въ 15 пѣхотныхъ дивизій. Согласно японскимъ даннымъ, большевиками сейчасъ сосредоточено въ районѣ Владивостока и Никольска Уссурійскаго 4 пѣхотныхъ и полторы конныхъ дивизіи. Между Хабаровскомъ и Благовѣщенскомъ расквартировано 3 пѣх. дивизіи и одна кавалерійская бригада. Двѣ красныхъ пѣх. дивизіи и одна кавалерійская бригада находятся въ Забайкальѣ. 300 большевицкихъ танковъ собрано въ Благовѣщенскѣ и на ст. Даурія. Сравнивая эти данныя съ нормальной дисклокаціей войскъ, ясно, что усилія большевицкихъ силъ на Дальнемъ Востокѣ очень значительны. Въ южной части Приморья красныя силы удвоились, а въ восточной части Приамурья утроились. Силы, сосредоточенныя большевиками въ этихъ областяхъ, уже близки къ возможному максимуму. Между тѣмъ провозоспособность Уссурійской и Амурской ж. д., такъ же какъ и всей Сибирской магистрали еще не возстановлена. Вслѣдствіе этого можно съ увѣренностью утверждать, что собранная сейчасъ большевиками въ Приморьѣ и въ Приамурьѣ красная армія далеко не имѣетъ той боевой силы, которую можно было бы отъ нея ожидать.

Въ настоящее время изъ общаго числа 17 пѣхотныхъ дивизій японцы имѣютъ уже въ непосредственной близости намѣченныхъ зонъ для стратегическаго развертыванія въ случаѣ войны съ СССР 8 дивизій, т. е. почти половину своихъ перволинейныхъ войскъ. Благодаря существованію скрытыхъ кадровъ, Японія имѣетъ возможность въ случаѣ общей мобилизаціи развернуть еще 17 резервныхъ бригадъ. А въ общемъ итогѣ Японія можетъ довести свою военную мощь до силы въ 34 пѣх. дивизіи. Слѣдовательно, для военныхъ дѣйствій на нашемъ Д. В. Японія можетъ легко достичь по отношенію къ СССР двойного превосходства въ численности войскъ.

Но нужно ли японцамъ такое превосходство? Необходимо прежде всего сравнить качество войскъ. И вотъ встаетъ вопросъ, понизился ли духъ японской арміи со времени русско-японской войны?

Генералъ Головинъ рѣшительно отвѣчаетъ: «нѣтъ», приводя рядъ характерныхъ примѣровъ. Что же можно сказать про красную армію? Хотя она состоитъ изъ тѣхъ же элементовъ, изъ которыхъ состояла старая русская и будетъ состоять новая руская армія, — она — армія не русская, а красная. Красная армія должна защищать пролетарскій интернаціоналъ, а не права Россіи на свободное существованіе.

Вотъ почему японскій генеральный штабъ имѣетъ основанія считать побѣду своей арміи обезпеченной, не прибѣгая къ численному превосходству. Поэтому, общее количество силъ, которое потребуется отъ Японіи, не будетъ превосходить имѣющихся въ мирное время 17-ти дивизій.

Задача, которую поставитъ японская политика своей стратегіи, будетъ заключаться въ захватѣ нашей Приморской области. Широко подготовленная операція по овладѣнію рѣкой Амуромъ, превратитъ наше Приморье въ стратегическую ловушку для собранныхъ тамъ красныхъ силъ. Послѣ этого японскій генеральный штабъ будетъ имѣть возможность не предпринимать захвата открытой силой крѣпости Владивостока, а ограничится одной ея блокадой, которая неминуемо приведетъ къ сдачѣ.

Нужно считать, что большевики могутъ довести до тысячи аппаратовъ силу своихъ воздушныхъ дѣйствующихъ силъ на Дальнемъ Востокѣ. Между тѣмъ, къ началу 1934 года японская армія и флотъ уже имѣли въ своемъ распоряженіи 2.000 - 2.100 дѣйствующихъ самолетовъ. Близость Манчжуріи къ Японіи и господство ея флота въ Японскомъ морѣ позволяютъ Японіи соазу же занять господствующее положеніе въ воздухѣ. (См. стр. 22-ю).

Его оболочка непроницаема для газа. Объемъ перваго совѣтскаго цѣльно-стальнаго корабля намѣченъ въ 8.000 куб. метровъ.

Утверждаютъ, что скорость этихъ кораблей достигнетъ 400-500 километровъ въ часъ. Въ ихъ конструкціи будутъ примѣнены методы электроварки, что даетъ колоссальную экономію времени и затратъ.

Постройка дирижаблей дастъ Совѣтамъ новое и чрезвычайно сильное оружіе въ случаѣ войны. Поэтому сов. правительство, съ необычайной энергіей продолжаетъ выколачивать изъ населенія все новыя и новыя «пожертвованія» на эскадру имени Ленина, на которую уже собрано свыше 23.000.000 рублей при программной стоимости дирижабля въ 4.000.000 рублей. Сов. пресса не скрываетъ колоссальнаго военнаго значенія строящихся дирижаблей, равно какъ и того, что значительная часть ихъ будетъ размѣщена на окраинахъ СССР.

Кн. А. М. Куракинъ.

Полк. К. ОЛЬХОВИКЪ.

Современная артиллерія

ВЪ ИНОСТРАННОЙ в. литературѣ до сихъ поръ почему то не замѣчается попытокъ къ серьезному затрагиванію вопросовъ : какъ классификаціи наземной артиллеріи, входящей въ составъ мотомеханизованныхъ войскъ на различные роды ея, такъ и точнаго и опредѣленнаго разграниченія сферъ дѣятельности различныхъ видовъ этой артиллеріи. Понятія же — механизаціи и — моторизаціи артиллеріи часто смѣшиваются. Тѣмъ не менѣе, можно предвидѣть, что грядущія сраженія потребуютъ строгой дифференціаціи наземной артиллеріи на два основныхъ рода ея: а) механизованной и б) моторной*).

МЕХАНИЗОВАННАЯ

Опытъ м. войны на западномъ фронтѣ показалъ, что противоброневыя огнесредства (въ особенности отдѣльныя замаскированныя орудія) имѣютъ громадныя преимущества передъ танками. Напр., въ бою при Камбрэ 20 ноября 1917 г. одно легкое нѣм. орудіе въ теченіи короткаго времени подбило 16 англійскихъ танковъ. Другой примѣръ: въ бою подъ Суассономъ 18 іюля 1918 г. изъ 102 союзныхъ танковъ было подбито противотанковыми орудіями 62, а 19 іюля изъ 91 атакующихъ т. — 50. Дѣйствительно, танки и вообще броневыя машины, имѣющія очень плохое наблюденіе сквозь маленькія отверстія въ бронѣ, обстрѣливаемые со всѣхъ сторонъ и сами стрѣляющіе въ разныхъ направленіяхъ, представляютъ ясно видимыя большія цѣли, почему легко могутъ попасть въ засаду и подвергнуться уничтоженію обыкновеннымъ, притаившимся ор-іемъ, которое можетъ, подобно охотнику на облавѣ, подпустить танкъ въ упоръ и прямымъ попаданіемъ разбить его. Отсюда яснымъ станетъ необходимость наличія механизированныхъ батарей ближняго боя, двигающихся непосредственно за танками и, подобно пѣхотной артиллеріи сопровожденія, своимъ огнемъ уничтожающихъ противоброневое вооруженіе пр-ка. Принимая же во вниманіе современное развитіе этого послѣдняго, можно смѣло утверждать, что проблема введенія механизированной арт-іи уже теперь является чрезвычайно актуальной и въ будущихъ сраженіяхъ танковые батальоны такъ же не смогутъ продвигаться впередъ безъ поддержки собственной механизованной арт.-іи, какъ и пѣхота — безъ поддержки огня орудій сопровожденія. Одно изъ отличій пѣхотной арт.-іи отъ механизованной будетъ заключаться въ томъ, что послѣдняя, пользуясь своей бронировкой, будетъ стрѣлять съ болѣе короткихъ дистанцій.

— Механизированная арт.-ія должна состоять, изъ батарей, гдѣ орудія связаны въ одно неразрывное, интегральное цѣлое съ забронированными шасси гусеничныхъ (тракторныхъ) машинъ, чѣмъ достигается: 1) максимальная боеспособность (скорость открытія огня); 2) большая подвижность и 3) независимость отъ прикрытія, благодаря чему, въ случаѣ необходимости, она сможетъ выѣзжать впереди танковъ.

Опасность пораженія прислуги механ. б-рей съ фланговъ — сравнительно — не велика. Поэтому, машины должны быть такъ сконструированы, чтобы при стрѣльбѣ въ нормальныхъ условіяхъ, боковые щиты могли бы откидываться и батарея смогла-бы дѣйствовать, хотя и прямой наводкой, но подъ общимъ командованіемъ бат.-ныхъ командировъ*). Способность же превращать отдѣльныя ору-

*) Функціи же зенитной арт.-іи приданной бронемоторнымъ войскамъ мало отличаются отъ функціи таковой, работающей на пользу обыкновеннымъ войскамъ.

Зенитныя батареи пользовались (въ большинствѣ) механической тягой еще во время міровой войны.

*) Осуществленіе упр.-ія бат.-нымъ огнемъ въ условіяхъ ближняго боя облегчится, помимо снабженія кажд. механиз. ор.-ія радіотелефономъ, такъ-же и использованіемъ к.-ромъ батарей малѣйш. неровности для занятія полу-маскированыхъ позицій.

дія въ закрытыя бронемашины (боковая бронировка можетъ быть слабѣе танковой), придастъ большее спокойствіе и увѣренность въ работѣ такихъ б-рей, позволивъ имъ, когда обстоятельства того потребуютъ, лихо выноситься впередъ для стрѣльбы почти въ упоръ. Результаты батарейной стрѣльбы будутъ сильно отличаться отъ результатовъ огня разрозненныхъ орудій танковъ тѣмъ, что хотя и тѣ и другія стрѣляютъ прямой наводкой по видимымъ цѣляхъ, тѣмъ не менѣе:

1) к-ры б-рей будутъ обладать лучшими средствами наблюденія.

2) они смогутъ быстрѣе оріентироваться въ какомъ пунктѣ наиболѣе необходима немедленная интервенція арт-іи и сосредоточеннымъ огнемъ — быстро ликвидировать сопротивленіе противника.

Разницу между аккордной стрѣльбой батареи и разрозненнымъ огнемъ отдѣльныхъ орудій можно приравнять къ различію въ нанесеніи ударовъ рукой, крѣпко сжатой въ кулакъ отъ ударовъ руки съ растопыренными пальцами.

Количество орудій въ механиз. батареяхъ слѣдуетъ принять по «3» на батарею, какъ наиболѣе отвѣчающее сочетанію требуемой силы огня съ возможностью управленія б-реей въ бою. 4-хъ орудійныя батареи были бы сильнѣе, но необходимо принять во вниманіе, что помимо трудности управленія послѣдними въ броневомъ бою, такимъ батареямъ сопровожденія нормально придется стрѣлять съ близкихъ дистанцій либо по отдѣльнымъ орудіямъ и бронебойнымъ пулеметамъ, либо по танкамъ и броневикамъ, дѣйствующимъ на широкомъ фронтѣ. Отсюда ясно, что при данномъ количествѣ располагаемыхъ орудій болѣе раціональнымъ будетъ густое распредѣленіе по фронту большаго количества хотя и слабѣйшихъ б-рей, чѣмъ разбросанность сильнѣйшихъ батарей на широкихъ интервалахъ.

Для питанія механизованной арт.-іи боевыми припасами могутъ служить легко-бронированные зарядные ящики гусеничной тяги.

Наиболѣе соотвѣтствующимъ калибромъ для механизованной артиллеріи — будетъ 3 дюйма (въ м. войну и. обр. 1913 г.), а наиболѣе пригодной машиной для нея — Итальянская, тракторнаго типа: «Pavesi «P 4»».

Б). МОТОРНАЯ.

Всѣ задачи, выполняемыя органической арт-ей обыкновенныхъ войскъ, какъ борьба съ непріят. артиллеріей, поддержка атаки, открытіе всѣхъ видовъ артиллерійскихъ огней, преслѣдующихъ различныя тактическія цѣли въ бою — рѣшаются на аналогичныхъ основаніяхъ и моторной артиллеріей. Она, какъ правило, стрѣляетъ съ закрытыхъ позицій по невидимымъ съ батареи цѣлямъ*). Благодаря скоротечности и быстротѣ развитія боевыхъ операцій бронемоторныхъ войскъ, занятія артиллеріей глубокихъ позицій исключено, а ощущается необходимость использованія малѣйшей возможности къ занятію позицій (нормально закрытыхъ), наиближайшихъ къ пр.-ку. Принимая же во вниманіе несравненно болѣе легкую приспособляемость къ мѣстности, гаубичныхъ батарей, по сравненію съ пушечными, придемъ къ выводу, что наиболѣе цѣлесообразнымъ будетъ соотношеніе числа гаубицъ къ пушкамъ, какъ 2 къ 1, т. е. обратное соотношеніе таковыхъ въ дивизіонной артиллеріи конной тяги совр. европ. армій, выражающемуся, тамъ въ дроби 1 : 2. Слѣдовательно, каждый легкій дивизіонъ моторной артиллеріи долженъ состоять изъ 2-хъ гаубичныхъ б.-рей (100 м.м.) и 1 пушечной (75 м.м.).

Вооруженіе моторной артиллеріи будетъ состоять преимущественно изъ 75 м.м. пушекъ полевого типа и легкихъ 100 м.м. полевыхъ гаубицъ. Орудія должны возиться либо погруженными на грузовикахъ, либо (предпочтительно) — на буксирѣ гусеничными машинами, которыя, послѣ отцѣпки орудійныхъ хоботовъ при занятіи позицій, освобождаются и могутъ быть использованы для подвозки снарядовъ въ бою.

— Помимо орудій легкихъ типовъ, моторная артиллерія будетъ располагать тяжелыми и дальнобойными батареями тракторной тяги. Легкія батареи моторной артиллеріи будутъ 4-хъ орудійнаго состава, а тяжелыя — 4-хъ и 2-хъ орудійнаго.

На основаніи опытовъ, произведенныхъ въ американской арміи, наилучшимъ типомъ двигателей-буксировъ для моторной артиллеріи, въ настоящій моментъ являются: для легкихъ орудій — «Катерпилларъ 20», а для орудій средней и тяжелой артиллеріи — «Катерпилларъ 30 и 60».

К. Ольховикъ.

*) Условія броневыхъ боевъ потребуютъ однако быстраго занятія позицій и немедленнаго открытія огня. Для ускоренія же перехода на пораженіе при стрѣльбѣ по движущимся цѣлямъ, пристрѣлка (батареинными очередями) должна быть ограничена полученіемъ широкой (десятидѣленной) вилки.

АНГЛІЙСКАЯ АРТИЛЛЕРІЯ.

Военно-Морской отдѣлъ

Г. АЛЕКСАНДРОВСКІЙ.

Все-ли благополучно въ Красномъ флотѣ?

НЕ ТАКЪ давно въ зарубежиой печати промелькиуло сообшеиіе о безпорядкахъ на крейсерѣ «Профинтернъ» («Свѣтлаиа»), входящемъ въ составъ Черноморскаго флота. Писалось объ арестахъ, произведенныхъ среди команды и о состоящихся растрѣлахъ. Это сообщеніе было перепечатаио многими иностранными изданіями и, прочтя его, иѣкій чешскій рабочій Іосифъ Хонфъ написалъ своему зиакомому, рабочему на Севастопольскомъ морскомъ заводѣ, письмо слѣдующаго содержанія:

«Соціалъ-демократическая газета «Народная Воля» сообщаетъ: Въ Севастополѣ на крейсерѣ «Профиитернъ» произошелъ бунтъ. Одинъ матросъ съ этого корабля былъ обвиненъ въ контръ-революціоиной пропагандѣ. Его пытались арестовать. Но большиистство матросовъ корабля оказали сопротивленіе и прогнали полицейскихъ. Произошла перестрѣлка. Въ коицѣ коицовъ матросы должны были сдаться, 12 изъ нихъ были растрѣляиы, а остальиые были присуждены на многолѣтиее тюремиое заключеиіе. Напиши мнѣ объ этомъ подробно».

«Письмо это, читаемъ мы въ № 3 Совѣтскаго Морского Сборника за 1933 годъ, было передаио на «Профиитериъ». При живѣйшемъ участіи комсомола оно было доведено до свѣдѣиія всего личиаго состава крейсера. Вскорѣ чешскій рабочій получилъ исчерпывающій отвѣтъ за подписью красиофлотцевъ. Оии писали:

«Мы краснофлотцы крейсера «Профинтернъ» черезъ тебя, т. Хонфъ заявляемъ революціоииому пролетаріату всего міра: возстаиіе ие только не имѣло, ио и не можетъ имѣть мѣста иа красномъ кораблѣ. Наши красные армія и флотъ являются для насъ родиыми и близкими уже по одному тому, что мы ихъ сами создаемъ своей классовой волей, своимъ классовымъ созианьемъ. Наши командиры являются представителями трудящихся, товарищами по классу, рабочими и крестьяиами. Наши классовые иитересы обшіе, мы спаяны воедино, у насъ въ арміи и во флотѣ нѣтъ помѣщиковъ и капиталистовъ. У иасъ служатъ только рабочіе и крестьяне, которые никогда ие подумаютъ возстать противъ самихъ себя и противъ своей власти».

Отвѣтъ краснофлотцевъ былъ напечатанъ въ коммунистической газетѣ Чехословакіи «Боецъ». Онъ помогъ разоблачитъ гнусную клевету соціалъ-фашистовъ».

Изъ факта опубликованія отвѣта ие только заграницей, но и въ совѣтской печати можно какъ будто заключить, что безпорядковъ въ передаиныхъ зарубежной прессой размѣрахъ на крейсерѣ не было, слишкомъ беззастѣичива была бы эта ложь для очевидцевъ этихъ волнеиій, ио зиачитъ ли это, что на «Профинтернѣ» вообще иичего ие произошло и все ли благополучно въ едино-классовомъ пролетарскомъ флотѣ?

На томъ же «Профинтернѣ», читаемъ мы въ Совѣтскомъ Морскомъ Сборникѣ двумя мѣсяцами поздиѣе (№ 5), былъ разоблаченъ коммуиистъ Гудимъ, оказавшійся «сыномъ кулака», имѣвшимъ до революціи 200 десятиив земли, а послѣ революціи крупиое хозяйство, мельницу и эксплуатирующаго бѣдноту». Гудимъ тщательно скрывалъ свое прошлое и дослужилъ даже до званія политрука. Коиечно, онъ былъ изъ партіи исключенъ и изъ флота уволенъ. Не былъ ли Гудимъ какъ разъ тѣмъ мастеромъ, изъ-за котораго произошли безпорядки?

Но Гудимъ въ совѣтскомъ флотѣ ие одинъ. Въ Кроиштадтѣ былъ разоблаченъ коммунистъ Эигель, который «пролѣзъ въ партію въ 1931 г. выдавалъ себя за рабочаго, а иа дѣлѣ оказалось, что онъ сынъ крупиаго фабрикаита, бѣжавшаго за-граиицу съ двумя братьями. На соедииеиіи эск. миноносцевъ нѣкій «Карецкій числился рабочимъ и при вступленіи въ партію скрылъ, что оиъ сыиъ бывш. пристава г. Николаева, что отецъ его разстрѣлянъ за коитръ-революціоииую борьбу, а брать убѣжалъ за-границу, и самъ онъ поддерживалъ съ иимъ связь. Карецкій

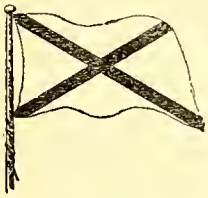

РАСПОРЯЖЕНІЯ ПРЕДСѢДАТЕЛЯ В.-МОРСКОГО СОЮЗА.

№ 3 отъ 6-го марта 1934 года

Ввиду исполняющагося 75-лѣтія со дия рожденія профессора Мииныхъ Офицерскихъ Классовъ А. С. Попова — осиователя современной радіотелеграфіи и согласно ходатайства Совѣта Предсѣдателей Научныхъ и Техиическихъ оргаиизацій въ Бѣлградѣ предлагаю Высшіе Морскіе Технические Курсы въ Бѣградѣ впредь называть Высшими Профессора Попова Морскими Техническими Курсами.

Предсѣдатель Воеиио-Морского Союза:
Вице-Адмиралъ **Кедровъ.**

Съ подлиинымъ вѣрно:
Лейтенаитъ **Галанинъ.**

при разборѣ дѣла заявилъ, что при вступленіи во флотъ, въ партіи онъ сознательно скрывалъ свое соціальное происхожденіе». Нѣкій Шаповаловъ тоже числился рабсчимъ и указалъ, что онъ изъ крестьянъ-бѣдняковъ. Съ помощью фиктивной справки о томъ, что его отецъ красный партизанъ, погибшій на фронтѣ гражданской войны, устроился на работу, а затѣмъ пробрался и въ партію. Оказалось же, что онъ сынъ крупнаго кулака, имѣвшаго нѣсколько постоянныхъ батраковъ и до 25 сезонныхъ рабочихъ, большое количество земли и скота и, конечно на фронтѣ гражданской войны никогда не бывшаго». (№6). За нимъ слѣдуютъ Чуйко — сынъ крупнаго хлѣботорговца и домовладѣльца, Іофъ — сынъ мануфактуриста, Чистилинъ, Новиковъ, Шваревъ, Гаврильченко — сыновья раскулаченныхъ кулаковъ, пролѣзшіе въ партію. (№ 5).

Чистка, произведенная въ коммунистической партіи въ 1932 г. выявила, насколько засорена была партія въ красномъ флотѣ. Лишь за первую четверть 1933 г. 22,5 проц. исключенныхъ составляли соціально чуждый элементъ въ родѣ перечисленыхъ лицъ.

Это показываетъ, насколько торопливо, несмотря на институтъ поручительства въ погонѣ за высокой коммунистической насыщенностью шла вербовка въ партію на флотѣ. Но еще больше было вычищено изъ партіи своихъ же товарищей - пролетаріевъ. 17,4 проц. исключительно составляютъ «двурушники», на словахъ ставшихъ за генеральную линію партіи, а на дѣлѣ ее критиковавшихъ и которыхъ особенно много оказалось на соединеніи катеровъ въ Черномъ морѣ».

Большой процентъ приходится на «опортунистовъ» вродѣ члена партіи Ситникова на эск. мин. «Володарскій» («Побѣдитель)», который давалъ неправильную антипартійную сводку состоянія снабженія, не понималъ трудностей и «мотался» къ кулацкимъ взглядамъ (№ 4), или тѣхъ, кто не боролся съ «отрицательными политическими настроеніями» среди команды. Къ проявленію послѣднихъ относится настойчивое требованіе какого то краснофлотца съ эск. мин. «Сталинъ» («Самсонъ»), ему разъяснить, «почему не хватаетъ хлѣба, пытаясь объяснить это тѣмъ, что хлѣбъ у насъ дорогой, къ тому же вывозится за-границу. И групповодъ Савельевъ, вмѣсто того, чтобы разъяснить путанницу и дать исчерпывающее разъясненіе, говоритъ: «Отчасти вѣрно, что здѣсь говорили, отчасти нѣтъ»... Ни капли партійности въ такомъ заключеніи нѣтъ». (№2). Или напримѣръ младшій командиръ Чумесовъ, «сознательно игравшій на трудностяхъ», и настойчиво спрашивавшій: «А вотъ скажи, почему не хватаетъ хлѣба, почему не хватаетъ масла?» За правоопортунистическія настроенія и ихъ пропаганду Чумесовъ былъ изъ партіи исключенъ.

Остальной процентъ вычищенныхъ приходится на «непораженцевъ, сросшихся съ буржуазными элементами, карьеристовъ, шкурниковъ, бюрократовъ, на нарушителей желѣзной большевицкой дисциплины, на людей неустойчивыхъ, колебающихся, не способныхъ на дѣлѣ проводить генеральную линію партіи и просто морально разложившихся». (№ 6). Какъ видно, болѣзней, подтачивающихъ монолитность великой ленинской партіи, милліонъ.

Характерно, что казалось бы на время чистки партіи все въ красномъ флотѣ должно было присмирѣть, притихнуть, чтобы только не быть исключеннымъ и тѣмъ самымъ не быть выброшеннымъ за грани болѣе или менѣе сноснаго человѣческаго существованія. Но партійныхъ ячеекъ, не имѣвшихъ въ 1933 году въ теченіе 3 или 4 мѣсяцевъ ни одного дисциплинарнаго проступка, насчитываются въ красномъ флотѣ единицы. На «Парижской Коммунѣ» («Севастополь») изъ 16 ячеекъ только двѣ, на «Червоной Украйнѣ» («Нахимовъ» всего одна. (№ 5). Авторъ призываетъ, пользуясь чисткой, искоренять «явленія военной недисциплинированности, расхлебанности и пьянства» среди коммунистовъ на флотѣ.

Но не только въ низахъ коммунистической партіи неблагополучно. Изъ офицерскихъ классовъ («С.К.К.С.») были вычищены оппортунисты Нѣмировскій, Переверцевъ, Стерлинъ и Булка (№ 5), за сокрытіе соціальнаго происхожденія курсанты Скорняковъ, Кетовъ, Бунинъ, за «двурушничество» по-

С. А. С. Ш.

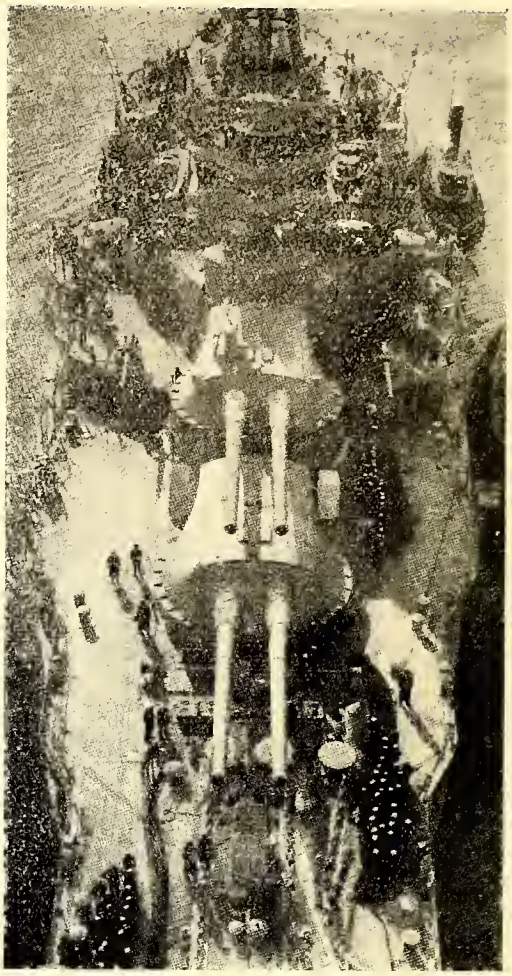

Линейный крейсеръ «Техасъ» (27.000 тоннъ).

ЧТО ВИДНО, КОГДА ИДЕТЪ МИНА.

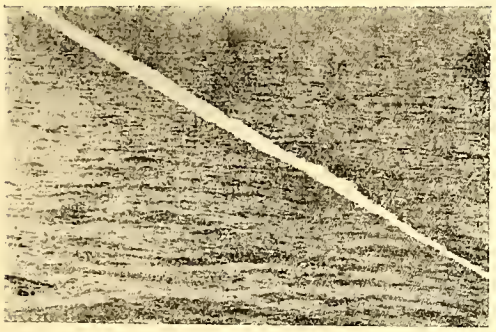

литрукъ Бажановъ. (№ 10). Наоборотъ, чѣмъ выше по большевицкой іерархической лѣстницѣ, тѣмъ перечень зловредныхъ болѣзней растетъ. Прибавляются всякіе «правые уклоны», «лѣвацкіе загибы» и иные ереси на теоретическомъ фронтѣ правовѣрнаго марксизма, ленинизма и сталинизма.

Такъ среди ударнаго выпуска военно - морского факультета изъ Военной - Морской Академіи въ 1932 г. состоящаго всего изъ 13 отобранныхъ коммунистовъ «имѣли мѣсто нарушеніе партійной дисциплины 3 слушателями, а «однимъ товарищемъ было допущено проявленіе праваго уклона по линіи непониманія генеральной линіи партіи, непониманіе политики партіи въ деревнѣ». (№ 4).

Даже среди лучшихъ изъ лучшихъ, надежнѣйшихъ изъ надежныхъ испытанныхъ партійцевъ, опытныхъ большевицкихъ организаторовъ и отвѣтственныхъ работниковъ морскихъ силъ, отобранныхъ для занятія нанвысшихъ должностей и откомандированныхъ для поіобщенія къ морскимъ знаніямъ на особый курсъ Военно-Морской Академіи нашлось «четверо жулнковъ съ партійнымъ билетомъ въ карманѣ, обманувшихъ партію, правыхъ оппортуннстовъ - двурушнниковъ», которые и были выброшены изъ партіи. Мало того, «партійной органнзаціи академіи приходится рѣшнтельно, безпощадно бороться со всѣми проявленіями оппортунизма, какъ главной опасностью на данномъ этапѣ», не только среди слушателей, но и «разоблачать троцкистскую пропаганду, протнскнвающуюся въ академію на занятіяхъ **преподавателемъ** Броиштейномъ. (№ 2).

Немудрено, что во всѣхъ статьяхъ замученные совѣтскіе авторы, какъ заученные попуган, къ мѣсту и не къ мѣсту прославляютъ исключнтельную заслугу Сталина, перваго ученика Ленина, въ укрѣпленін красной арміи, также какъ и Клима Ворошнлова, «который строилъ красную армію не въ тиши кабннета, а въ пороховомъ дыму подъ градомъ пуль враговъ». Даже роль т. Сталина «въ разоблаченіи легенды о какой то необыкновенной роли Троцкаго въ гражданской войнѣ и въ строительствѣ красной армін» отмѣчается, какъ велнкая его заслуга.

Но эти заключенія не всегда дѣйствнтельны. «Даже въ такую большевицкую крѣпость, какой является Толмачевка (Военно - Полнтическая Академія Р.К.К.А. им. тов. Толмачева, подготовляющая для красной арміи и флота высшій политическій командный составъ), классовый врагъ находитъ свои лазейки. Тамъ въ ячейкѣ курса основного факультета вскрыта прошлая контръ - революціонная дѣятельность члена партіи Волкова, которую онъ въ теченіе 14 лѣтъ скрывалъ. Волковъ изъ партіи исключенъ». (№ 5).

Какой же напрашивается выводъ?

Основной внутренней силой «капиталистнче - скихъ» флотовъ является заостренное національное сознаніе. Большевиками національный духъ изъ своихъ подданныхъ всячески выколачивается и замѣняется классовымъ сознаніемъ. Главнымъ своимъ преимуществомъ въ борьбѣ съ «буржуазными» флотами большевики теоретически какъ разъ считаютъ классовое единство своего личнаго состава. Но практически мало быть пролетаріемъ, нужно еще не имѣть «отрицательныхъ политическихъ настроеній», мало быть коммунистомъ, нужно еще счастливо избѣжать всѣ выше описанныя трудности состоянія въ большевицкой партіи, мало быть марксистомъ и ленинистомъ, нужно еще быть сталинцемъ, т. е. исповѣдывать такую идейно запутанную и словесно затаенную партійную программу, мѣняющуюся, какъ хамелеонъ на каждомъ «этапѣ», что она ни уму, ни сердцу даже идейному коммунисту ничего не говоритъ. Наконецъ, совѣтскій флотъ только на 66 проц. коммунистическій, да и эти 66 проц., какъ показала чистка, липовые.

И если одного притупленія національнаго духа въ Инвергодонѣ было достаточно, чтобы подорвать вѣковой авторитетъ англійскаго флота,, если моральная сила любого «буржуазнаго» флота была бы подъ сомнѣньемъ послѣ измѣны хоть нѣсколькихъ высшихъ офицеровъ флота, то не перешелъ ли красный флотъ послѣ выявленія столькихъ нестойкихъ элементовъ на политическихъ верхахъ флота тотъ предѣлъ ,когда онъ перестаетъ быть благонадежнымъ и въ классовомъ отношеніи вооруженной снлой.

Г. Александровскій.

Морская библіографія

«НАШЕЙ СМѢНѢ» — Кап. 2 р. Б. П. Апрѣлева. Шанхай, изд. «Слово» 1934 г. Цѣна 12 франковъ. Съ илюстраціями кап. 2 р. С. А. Четверикова и 29 фотографіями.

Послѣ «Брызгъ моря» и «Нельзя забыть» вышла новая книга кап. 2 р. Б. П. Апрѣлева «Нашей смѣнѣ». На заглавномъ листѣ рисунокъ кап. 2 р. Четверикова — «Сдача вахты на рулѣ». Морской волкъ борется съ усталостью, глаза слипаются, онъ ждетъ смѣны. Съ мнловиднымъ лицомъ на мостикѣ поднялся юнга и скромно опустивъ глаза, тоже ждетъ смѣну. Въ этомъ рнсункѣ значеніе всей книги. Далѣе Б. П. Апрѣлевъ и его сотрудники-художники на протяженіи 320 стр. повѣствуютъ о величественномъ и незабвенномъ прошломъ Россійскаго Императорскаго флота.

Велнкаго не количествомъ судовъ, а духомъ своего личнаго состава Первая часть книги «Юные года— начинается словами Преображенскаго марша и популярнымъ среди моряковъ извѣстнымъ стихотвореніемъ Евгенія Тарусскаго «Шестое ноября». Первый разсказъ также посвященъ тому, какъ встрѣчали Морской Праздникъ на набережной Васильевскаго острова въ Петербургѣ въ Морскомъ корпусѣ.

ОФИЦЕРСКІЙ СОСТАВЪ ЭСК. БРОНЕНОСЦА «СЕВАСТОПОЛЬ»

(Къ 30-тилѣтію Русско-Японской войны)

Кап. 1 р. Гаршинъ сообщаетъ намъ интересныя свѣдѣнія объ офицерскомъ составѣ одного изъ наиболѣе отличившихся въ Японскую войну кораблей эск. броненосца «Севастополь». Какъ видно, изъ этого списка, очень многіе офицеры боевой школы незабвеннаго Н. О. Эссена, изъ которыхъ уже очень мало осталось въ живыхъ, оказались достойными своего учителя до конца дней своихъ и еще въ Великую войну прославили Русскій флотъ.

Командиръ кап. 1 р. Эссенъ (адмиралъ, командующій флотомъ и Георгіевскій кавалеръ), старшій офицеръ кап. 2 р. Бахметевъ (убитъ въ Портъ-Артурѣ при защитѣ Китайской стѣнки), замѣнившій его лейт. Бестужевъ - Рюминъ (въ Великую войну командовалъ Сѣверной флотиліей), Ревизоръ лейт. Василисинъ, лейт. Трухачевъ (адмиралъ, Георгіевскій кавалеръ, руководившій въ 1915 г. оборонои Рижскаго залива), Артил. офицеръ лейт. В. Черкасовъ, Ст. штурманъ лейт. М. Беренсъ (адмиралъ, Георгіевскій кавалеръ, послѣдній командующій флотомъ въ Бизертѣ), Младш. штурманъ мичм. Гаршинъ (тяжело раненъ въ Портъ-Артурѣ), Младш. артиллеристъ мичм. Толбухинъ, Мин. офицеръ лейт. Басовъ (Георгіевскій кавалеръ, спасъ кормовой флагъ «Севастополя»), Младш. мин. офицеръ мичм. Королевъ, лейт. Малѣевъ (геройски погибъ на «Страшномъ», его именемъ названъ миноносецъ), Лейт. Вульфъ (погибъ на «Петропавловскѣ»), Мичм. Петровъ (убитъ на Высокой горѣ), Мичм. Соколовъ (убитъ на миноносцѣ), Лейт. П. Черкасовъ (посмертно награжденъ орденомъ Св. Георгія за неравный бой командуемой имъ кан. лодки «Сивучъ» съ 2 германскими дреднаутами, принявшими ее за русскій броненосецъ. Подобравъ команду «Сивуча», нѣмцы встрѣтили героевъ русскимъ гимномъ и выстроенной во фронтъ командой своего броненосца). Мичманы Леванда, Барановскій, Шнакенбургъ, Бухе, Новопашенный, Лейт. Исламовъ, охотникъ флота Бонда (бывшій лейтенантъ, сосланный въ Сибирь за оскорбленіе дѣйствіемъ командира. Получилъ нѣсколько Георгіевскихъ коестовъ и былъ снова произведенъ въ лейтенанты), Ст. инж.-мех. Заржевскій, трюмный мех. Бѣловъ (Георгіевскій кавалеръ), Сачковскій, Багринъ Каменскій, Терентьевъ и

АНГЛІЯ.

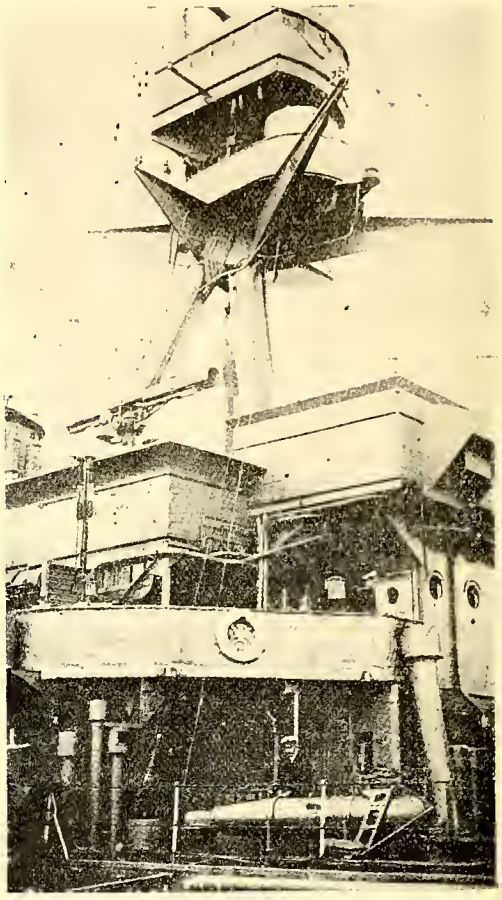

Мостикъ и мачта съ постомъ управленія артиллерійскимъ огнемъ на крейсерѣ «Хавкинсъ» (10.000 тоннъ).

Улановскій. Ст.-врачъ Николаевскій, мл. врачъ Леонтьевъ, судовой священникъ іеромонахъ Германъ.

И невольно вспомнилъ я свой корпусъ на берегу матушки-Волги. Конечно, не та величественность и красота, но духъ праздника — родной.

«Дружнымъ, кадеты, строемъ сомкнемся»...

Читая о праздникѣ Морского корпуса, мысленно, признаюсь, я былъ въ своемъ корпусѣ. Такъ много общаго. Такъ одинакова всѣхъ насъ воспитывала Родина. Развѣ это не единое воспитаніе, когда Б. П. Апрѣлевъ на 15-17 лѣтъ старше меня, кончившій Морской корпусъ, воспоминая о немъ, заставляетъ мое сердце биться въ унисонъ съ его сердцемъ и мою душу сливаться съ его душой? А онъ морякъ изъ блистательнаго С.-Петербурга, а я кадетъ сухопутный съ кормилицы Волги, казакъ суровой Сибири.

Невозможно въ резенціи перечислить всѣхъ разсказовъ первой части «Нашей Смѣны». Тутъ и «гардемаринскій духъ», научившій оксфордца «Егорушку» любить Россію («Сердечное Согласіе», и величіе Россіи такъ ярко приходящее въ разсказѣ «Крестины», и трагическая преданность грека — поставщика Врioниса («Маршъ Маневръ») и спайка морской семьи въ «Горе отъ ума».

Вторая часть, посвященная Бѣлому морю, начинается съ разсказа «Студеное море», герой котораго [illegible] по морской части Гутштрассеръ хо[illegible] разсказъ былъ впервые помѣщенъ, впрочемъ какъ и большинство остальныхъ, входящихъ въ эту часть.

Эти большіе и малые герои съ своими разнообразными подвигами лишній разъ показываютъ какъ велика и могущественна была Держава Россійская въ Императорскій періодъ. Она вся отразилась въ прекрасной, захватывающей книжкѣ Б. П. Апрѣлева, которая, хочется вѣрить, найдетъ живой откликъ въ сердцахъ нашей молодежи.

Какъ бывшій кадетъ Великой Россіи рекомендую эту книгу прежде всего всѣмъ русскимъ кадетамъ въ Югославіи и коопуса-лицея въ Парижѣ. Своимъ же сверстникамъ предлагаю также имѣть эту книгу, ибо она дастъ имъ много отвѣтовъ на вопросъ: «что нужно знать сухопутному офицеру о флотѣ».

Александръ Васильевъ.

P. S. Готовится къ печати новая книга кап. 2 р. Апрѣлева «На «Варягѣ» (плаваніе въ 1916 г. изъ Владивостока въ Средиземное море). За рядъ прекрасныхъ книгъ кап. 2 р. Апрѣлева, наряду съ ними мы должны быть признательны художнику кап. 2 р. Четверикову, издателю И. М. Алтадукову, зав. типографіей г-ну Барсукову, зав. цинкографіей г-ну Буйлову и корректору г-ну Баранову. Безъ ихъ содѣйствія въ наше трудное время эти книги не могли бы увидѣть свѣтъ.

А. В.

за Россію

Русскій Развѣдчикъ

Журналъ состоящей подъ покровительствомъ
Е. И. В. ВЕЛИКОЙ КНЯГИНИ КСЕНІИ АЛЕКСАНДРОВНЫ
Національнсй Организаціи Русскихъ Развѣдчиковъ
подъ редакціей Евгенія Тарусскаго.

№5. (при журналѣ «Часовой») Апрѣль 1934 г.

ХРИСТОСЪ ВОСКРЕСЕ!

Къ Великому Празднику шлю Русскимъ Развѣдчикамъ душевныя пожеланія силъ, здоровья, энергіи и вѣры въ себя для осуществленія нашихъ завѣтныхъ упованій.

Да воскреснетъ Богъ и расточатся враги Его!

Начальникъ Національной
Организаціи Русскихъ Развѣдчиковъ,
Полковникъ БОГДАНОВИЧЪ.

Парижъ 1934 г.

Роль православія въ воспитаніи русской молодежи

Національная Организація Русскихъ Развѣдчиковъ въ основѣ работы своей имѣетъ цѣлью развитіе въ развѣдчикахъ нравственнаго идеала. Мы совершенно согласны съ положеніемъ идеолога русской государственности — Льва Тихомирова, что всеобъемлющій нравственный идеалъ можетъ давать только вѣрованіе. Но религіозное вѣрованіе всегда создаетъ какую либо религіозную общину, церковь.

Такой церковью въ русскомъ народѣ является Православная, которая вывела Русь изъ потемокъ язычества, дала идею государственности, помогла изжить татарщину и, несомнѣнно, поможетъ изжить новую татарщину — большевизмъ.

Намъ, отводящимъ религіи первенствующее мѣсто въ формированіи личности, — чрезвычайно важно имѣть точныя представленія о появленіи и ходѣ религіознаго чувства въ жизни человѣка. Въ этомъ отношеніи, мы предлагаемъ нашимъ руководителямъ и инструкторамъ нѣкоторые результаты работъ научныхъ авторитетовъ.

На вопросъ: въ какомъ возрастѣ у васъ опредѣленно появилось религіозное чувство, — 590 человѣкъ (взрослыхъ) отвѣтили слѣдующимъ образомъ:

до 6 лѣтъ	59	чел.
въ 6 лѣтъ	5	»
» 7 лѣтъ	7	»
» 8 лѣтъ	20	»
» 9 лѣтъ	33	»
» 10 лѣтъ	45	»
» 11 лѣтъ	14	»
» 12 лѣтъ	69	»
» 13 лѣтъ	46	»
» 14 лѣтъ	66	»
» 15 лѣтъ	50	»
» 16 лѣтъ	44	»
» 17 лѣтъ	45	»
» 18 лѣтъ	31	»
» 19 лѣтъ	23	»
» 20 лѣтъ	13	»

(Докторъ Вермейленъ).

Харбукъ, С. Холль, Ланкастеръ, какъ и большинство выдающихся психологовъ, утверждаютъ, что у молодежи стремленія къ религіозному чувству достигаютъ своего максимума между 12 и 20 годами жизни. Возрастъ около 14 лѣтъ является періодомъ религіознаго кризиса, внѣ котораго остаются только отдѣльныя личности.

СВЯЩЕННАЯ ЗВѢЗДА

Восточная легенда

Въ Святую Ночь, когда Христосъ родился,
Взошла на небѣ новая Звѣзда;
И весь востокъ подъ нею озарился...
То Вифлеемская Звѣзда зажглась тогда.

Въ другую Ночь, когда Христа распяли,
Когда померкнулъ свѣтъ и вспарилась мгла,
И звѣзды яркія погасли и упали, —
Лишь Та Звѣзда свой скорбный свѣтъ лила.

И въ третью Ночь, когда воскресъ изъ мертвыхъ
Христосъ для жизни вѣчной въ Небесахъ, —
Она разсыпалась... во прахъ Священной Жертвы.
То Искра Божія... Она у насъ въ сердцахъ!

Н. Сумской.

Ліонъ.

Харбукъ говоритъ, что у мальчиковъ ростъ религіознаго чувства начинаетъ проявляться самымъ интенсивнымъ образомъ послѣ 11 лѣтъ. У дѣвочекъ картина нѣсколько иная — до 13 лѣтъ это чувство растетъ чрезвычайно быстро, затѣмъ медленнымъ темпомъ усиливается къ 16 годамъ, когда достигаетъ своего максимума; послѣ этого срока начинаетъ медленно снижаться къ 19-му году жизни. Такимъ образомъ, мы видимъ, что періодъ религіознаго кризиса совпадаетъ съ періодомъ возмужалости.

Каковы же отличительныя черты этого періода возмужалости? На этотъ вопросъ, по нашему мнѣнію исчерпывающе отвѣчаетъ Пиффо (Психологія въ примѣненіи къ воспитанію. Парижъ 1922).

«...въ 12 лѣтъ для дѣвочки и въ 13 лѣтъ для мальчика начинается юность. Это — новый возрастъ, поворотный пунктъ въ жизни человѣка. Возрастъ возмужалости, отмѣчаемый рѣзкими и глубокими перемѣнами. Обостряется чувствительность, наступаетъ эпоха общественныхъ интересовъ... этическихъ и религіозныхъ; возрастъ разсудка и эстетическихъ запросовъ. Періодъ жизни, когда особенно проявляется жажда къ чтенію; наконецъ, это возрастъ, когда пробудился интересъ и вниманіе, болѣе или менѣе сознательные и открытые, — къ другому полу.

Изъ всѣхъ періодовъ развитія — юность есть наиболѣе сильно выраженный. Физическія измѣненія, связанныя съ нимъ, — необыкновенно серьезны. Въ частности, — это около 15 лѣтъ, когда мозгъ достигаетъ своего максимальнаго вѣса. Перемѣны психологическаго свойства — не менѣе значительны: обостренное воображеніе, замѣтное пониженіе вниманія, меланхолія, склонность къ проявленію грубой силы, стыдливость, кокетство, функціи мозга предрасположены къ ненормальностямъ. Это возрастъ ранняго слабоумія... и душевной слабости».

Раннее слабоуміе — болѣзнь всегда завершающаяся смертью, причины этой болѣзни современной медицинѣ неизвѣстны, какъ неизвѣстны и способы леченія.

Такова, въ общихъ чертахъ, картина періода возмужалости, когда внутри подростка идетъ борьба самыхъ разнообразныхъ чувствъ и стремленій, когда въ душѣ и умѣ бушуютъ грозы и бури — то благодѣтельныя, то самыя убійственныя...

Въ этой сложной обстановкѣ, впервые начинаетъ властно говорить и голосъ религіознаго чувства — оформитель нравственнаго идеала, — который одинъ только способенъ привести въ благодѣтельный порядокъ, хаосъ, царящій въ молодой душѣ. Усилить этотъ голосъ до такой степени, чтобы онъ заглушилъ собою все низменное и порочное и вошелъ бы въ общій, стройный хоръ русскаго Православія — вотъ задача священника, семьи и инструкторовъ.

Тогда сложится волевой русскій патріотъ, обладающій здоровой душой, который съ крестомъ въ груди и съ мечомъ въ рукахъ исполнитъ свой долгъ передъ Россіей такъ какъ исполняли его наши отцы и прадѣды, сохранявшіе въ чистотѣ свою совѣсть подъ руководительствомъ Церкви. Современное міросозерцаніе, признаетъ право на свободу совѣсти. Свобода же совѣсти, по словамъ Л. Тихомирова, есть пустой звукъ, если она не дополнена свободой коллективнаго существованія въ тѣхъ нормахъ, которыя человѣку указываетъ его вѣроисповѣдная совѣсть. Наше русское вѣроисповѣданіе — Православіе — имѣетъ въ себѣ Таинство Исповѣди, которое отвергается другими, какъ неестественный контроль и насиліе надъ свободой совѣсти. Какова же природа этого Таинства въ освѣщеніи не конфессіональной теологіи, а современной свѣтской науки?

«Около 40 лѣтъ существуетъ психотерапія (леченіе болѣзней души). Двадцать вѣковъ въ Христіанствѣ существуетъ Таинство Исповѣди, которое, не противорѣча методу психотерапіи, показало себя въ рукахъ отцовъ Церкви чудотворнымъ. Священники пользуются этимъ средствомъ, часто съ такими опытомъ и авторитетомъ, что выдающіеся психіатры могутъ имъ только позавидовать. Уже двадцать вѣковъ священники и іеромонахи — въ полномъ смыслѣ этого слова духовные отцы — ведутъ день за днемъ неустанную борьбу съ болѣзнями человѣческой души. Они — истинные родоначальники психотерапіи, которая имъ была извѣстна безконечно раньше, чѣмъ медицина прозрѣла патологическій (патологія — наука о болѣзняхъ тѣла) характеръ этого столь волнующаго и значительнаго явленія.

Многіе святые были удивительными психо-терапевтами, а исповѣдь и покаяніе являются поразительными средствами излеченія мятущихся душъ».

Докторъ Анри Миньонъ. Психологическое воспитаніе дѣтства. Парижъ. 1930).

Мы умышленно привели точный переводъ, не мѣняя, какъ общаго тона, такъ и не смягчая отдѣльныхъ выраженій, которыя рѣжутъ ухо вѣрующаго христіанина, съ той цѣлью, чтобы автора книги не сочли за врача, смотрящаго на все съ точки зрѣнія Религіи. Намъ именно интересно то, что въ приведенныхъ выше строкахъ видный врачъ-матеріалистъ борется въ себѣ съ вѣрующимъ христіаниномъ и послѣдній, выйдя побѣдителемъ, вмѣстѣ съ первымъ даютъ удивительную по силѣ и аргументаціи оцѣнку всемогущества Таинства Исповѣди съ точки зрѣнія одинаково пріемлемой какъ для вѣрующихъ, въ это Таинство, какъ и для невѣрующихъ.

Національная Организація Русскихъ Развѣдчиковъ, въ отличіе отъ русскаго Скаутизма, съ которымъ у нея идеологически нѣтъ ничего общаго, — не допускаетъ вмѣшательства (независимо отъ его формы и сути) иностранцевъ и вопиствующихъ инославныхъ въ дѣло воспитанія русскаго ребенка. Такое вмѣшательство никогда не пройдетъ безнаказаннымъ для молодого русскаго человѣка, душой котораго должно быть русское Православіе, а сердцемъ — національная Россія. Мы можемъ и должны заимствовать у другихъ подходящіе для насъ пріемы матеріальной техники, но мы не можемъ и не имѣемъ права, какъ бы не была аппетитна иностранная чечевичная похлебка, — продать за нее свое право первородства и позволить чужимъ распоряжаться въ душѣ и сердцѣ русскаго ребенка, которыя принадлежатъ только Россіи. Наша религія и наша исторія

дают намъ исчерпывающіе и никѣмъ не превзойденные образы для воспитанія молодежи. Только русскія руки, свободныя отъ посторонняго вліянія и вмѣшательства, могутъ осуществить задачу подготовки достойной смѣны уходящихъ поколѣній, а не обезглавятъ русскую молодежь въ національномъ и религіозномъ отношеніяхъ.

Въ головы русскихъ дѣтей втискивается образъ мальчика-индуса героя популярнаго въ англо-саксонскомъ мірѣ разсказа Киплинга. Имя русскаго патріота-юноши Бориса Коверды — карателя цареубійцы, и томящагося по сей день въ тюрьмѣ не упоминается въ такъ называемыхъ аполитичныхъ русскихъ юношескихъ организаціяхъ. Упоминается ли въ нихъ имя Мстислава Рудыхъ — начальника отряда Старшихъ Развѣдчиковъ въ далекой Манджуріи — убитаго коммунистами въ прошломъ году за свою патріотическую дѣятельность? Конечно, — нѣтъ! А между тѣмъ, и тотъ и другой вездѣ почитались бы національными героями, составляли бы гордость своего народа и ихъ имена, а не индусскихъ мальчиковъ, — были бы на устахъ всей молодежи.

Мы особенно подчеркиваемъ вопросъ о Таинствѣ Исповѣди въ планѣ воспитанія русскаго человѣка. Все время идетъ атака на это Таинство, хотятъ подмѣнить контроль Церкви надъ совѣстью контролемъ человѣческимъ, откуда рукой подать до превращенія русскаго активнаго Православія — этого могущественнаго рычага національной жизни въ одну изъ безличныхъ сектъ Протестанства, къ чему приложено уже не мало усилій и стараній.

Вотъ почему мы должны твердо держаться — во всей его чистотѣ — русскаго Православія — активнаго творца русской государственности. Пока мы будемъ держаться его — до тѣхъ поръ мы не потеряемъ національнаго чувства, мы не запутаемся въ фарисейскихъ бредняхъ о міровомъ братствѣ и міровой религіи, которыя заставили не одного русскаго отломить отъ рукоятки меча, изображающей крестъ, — клинокъ... Въ Православіи и неразрывно связанной съ нимъ тысячелѣтней традиціей русскаго націонализма, Развѣдчество имѣетъ могущественную основу для активнаго достиженія своихъ идеаловъ.

П. Богдановичъ.

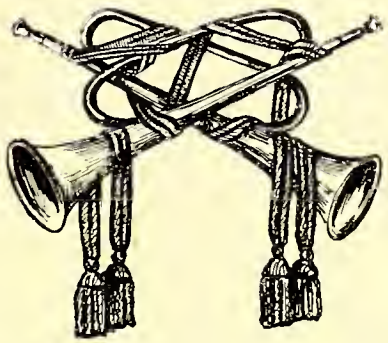

Колонизуемая Франція

Считаемъ полезнымъ ознакомить нашихъ читателей съ приводимыми ниже, выдержками изъ передовой статьи, помѣщенной въ самой распространенной во Франціи газетѣ.

Статья, кромѣ чрезвычайно любопытныхъ фактовъ, находящихся въ ней, представляетъ собою большой интересъ, какъ призывъ къ созданію во Франціи самостоятельнаго движенія французской молодежи, базирующагося на традиціяхъ, характерѣ и духѣ своего народа.

Намъ, развѣдчикамъ, создавшимъ уже такое русское движеніе за рубежомъ, этотъ призывъ напоминаетъ первые годы нашихъ, часто казалось безнадежныхъ усилій освободить хоть часть русской молодежи отъ чужой опеки, туманящей горизонты безоговорочнаго служенія русской національной идеѣ...

Наши усилія увѣнчались полнымъ успѣхомъ. Пожелаемъ отъ всего сердца того же и другимъ, стремящимся сберечь чувство національнаго самосознанія и достоинства.

«Ами дю Пэпль». № 2041.

«...Что надо англійскому скаутизму въ нашей странѣ?

Большинство народовъ — нѣмцы, евреи, итальянцы — создали для ихъ дѣтей и юношей организаціи, въ которыхъ они должны развить ихъ мускулы, усвоить смыслъ дисциплины и товарищества, стать законченными людьми **соотвѣтственно духу своего народа.**

...Какъ же случилось, что Франція, имѣющая столько выдающихся мыслителей, педагоговъ и моралистовъ, гордящаяся названіемъ старшей дочери Церкви, — предоставляетъ свою молодежь фантазіямъ англичанина - протестанта, Баденъ - Пауэля? Этотъ генералиссимусъ скаутизма, несомнѣнно, подходитъ для воспитанія на англійскій манеръ маленькихъ англичанъ, но для чего нуженъ онъ маленькимъ французамъ?

Нѣсколько лѣтъ тому назадъ я далъ милліонъ франковъ существующимъ въ нашей странѣ скаутскимъ организаціямъ, безъ различія ихъ убѣжденій и вѣроисповѣданій. Мое желаніе было, естественно, поощрить ихъ пойти по линіи чисто національной и исключительно французской подобно тому, какъ въ Италіи Муссолини воспитаніе дѣтей является чисто фашистскимъ. Я полагалъ, что моя инициатива еще больше укрѣпитъ тѣ сердечныя отношенія, которыя я раньше поддерживалъ съ руководителями организацій. Получилось обратное. Они получили деньги и отошли отъ жертвователя, который не допускаетъ британскаго засилья. Развѣ этотъ случай не является показательнымъ?

Я далекъ отъ мысли укорять англичанъ, нѣмцевъ, итальянцевъ или любого патріота любой страны въ дѣланіи того, что они считаютъ полезнымъ для величія ихъ отечества.

Я хотѣлъ бы только, чтобы нашъ народъ дѣлалъ бы то же самое и не позволялъ бы обращать Францію въ иностранную колонію...

Ф. Коти.

Командировка

(Запись съ словеснаго доклада)

Прійдя домой съ работы, нашелъ на столѣ письмо Начальника Организаціи съ приказаніемъ явиться къ нему на слѣдующій день послѣ завода.

Явившись, узнаю о моей командировкѣ въ N на два дня — тамъ находится недавно сформированный нашъ N отрядъ. Ознакомившись съ задачей командировки, получаю деньги на дорогу и расходы, указаніе — съ какимъ поѣздомъ выѣхать, гдѣ, въ которомъ часу меня встрѣтятъ. Послѣ 8-ми часового путешествія по ж. д., наконецъ пріѣхалъ въ N. У входа изъ вокзала вижу развѣдчика съ шейнымъ платкомъ суворовскихъ цвѣтовъ, который впился глазами въ ополченскій крестъ на моемъ пальто.

«Разрѣшите представиться, господинъ инструкторъ, — развѣдчикъ N такого то Отряда». Слышенъ довольно сильно иностранный акцентъ. Докладываетъ, что адъютантъ отряда ждетъ у другого выхода. Идемъ туда. Хотя мы никогда въ жизни другъ друга и не видѣли, но поздоровавшись съ нимъ я почувствовалъ себя сразу въ обществѣ хорошаго друга, котораго знаю давнымъ давно. Тутъ сказался духъ и желѣзная спайка нашей Организаціи — какое бы разстояніе насъ не раздѣляло, все равно мы одной семьи. Беремъ автокаръ и направляемся въ N — мѣсто расположенія отряда. Въ N какъ говорятъ, живетъ около тысячи русскихъ, работающихъ на мѣстныхъ фабрикахъ.

Вечеромъ, за чашкой чаю ведемъ оживленный разговоръ. Каждый изъ насъ хочетъ узнать то, что его интересуетъ. Спрашиваю — какой у васъ численный составъ отряда? Отвѣчаютъ — мы считаемъ только тѣхъ, родители которыхъ подали официальное заявленіе. Такихъ — 20 человѣкъ, но фактически набирается больше 30 человѣкъ. Такихъ незаписанныхъ, но посѣщающихъ всѣ сборы, мы называемъ дикими. Почему же родители дикихъ не подаютъ заявленій, спрашиваю я? Отвѣчаютъ: NN (иностранная религіозная организація) всѣми силами стараются завербовать русскихъ дѣтей въ свои ряды, пользуясь очень плохимъ матеріальнымъ положеніемъ ихъ родителей. Заманиваютъ дѣтей тѣмъ, что выдаютъ имъ безплатно форму, разныя спортивныя фуфайки и т. д. Если мальчикъ запишется къ намъ, то ему прійдется со всѣмъ этимъ разстаться, а родители купить сами не въ состояніи.

Да, вотъ говорятъ, что отъ иностранцевъ идетъ. А что отъ нашихъ? У насъ есть три или четыре русскихъ политическихъ партій и каждая говоритъ, что если наши инструктора запишутся къ нимъ въ партію, то они молъ и отряду помогутъ, а такъ знать не желаютъ. Это свои то, русскіе! Но это еще не все. Если ходишь въ одну церковь, то родители ни за что не запишутъ своего ребенка, потому что они изъ другого прихода. А у насъ здѣсь три церкви, и все разныя... прямо на руку большевикамъ. А дѣти? Дѣти то прямо совсѣмъ иностранцы, пока старики грызутся — молодежь пропадаетъ. Хотя у насъ и есть здѣсь четверговая школа, но далеко не всѣ ее посѣщаютъ. То русскій женатъ на француженкѣ или полькѣ, то русская замужемъ за чехомъ или итальянцемъ. Сначала трудно намъ было заниматься и вести работу въ отрядѣ — языка своего дѣти не знали, но теперь уже много лучше, да вы ихъ сами завтра увидите.

На слѣдующій день къ 9 часамъ собралось около 16 развѣдчиковъ, остальные не пришли — погода была не важная, съ горъ дулъ ледяной вѣтеръ. Изъ дикихъ никто не пришелъ — о моемъ пріѣздѣ было извѣстно и NN припугнули, что если придутъ, то отберутъ вещи. Ребята стали засыпать меня вопросами о развѣдчикахъ парижскаго района, о манджурскихъ далекихъ братьяхъ... о лагеряхъ, имъ страшно хочется быть особенно въ Капбретонскомъ лагерѣ, о которомъ они уже такъ много слышали. За столь короткое время существованія отряда ихъ инструктора уже усиѣли привить любовь ко всему чисто русскому. Дѣти съ гордостью заявляютъ, что уже занимаются съ регентомъ и скоро будутъ пѣть Преображенскій маршъ и Коль славенъ. Но увы, больше половины ихъ обращаются ко мнѣ не на русскомъ языкѣ!

Вернувшись со сбора, я былъ принятъ генераломъ N, наблюдающимъ за отрядомъ, старый человѣкъ, но душа у него, какъ у молодого инструктора. Его превосходительство задавалъ мнѣ вопросы о жизни Организаціи въ центрѣ; горячо переживая, разсказывалъ, какъ родители проводятъ весь день на заводѣ, а дѣти на улицѣ... «Правда, старъ я, но отдамъ всѣ свои послѣднія силы; сейчасъ я работаю съ инструкторами, хочу передать имъ все хорошее и полезное, что знаю, чтобы они могли передать, въ свою очередь, развѣдчикамъ. Радъ я, что вы — молодежь понимаете и безконечно любите свое Отечество. Его вы обязаны спасти, и только вы»...

Стучатъ колеса вагона, скоро и Парижъ. Предавшись размышленію, горько становится на душѣ — да, нужны деньги, деньги нужны, чтобы дѣтей вывести въ лагерь, чтобы ихъ одѣть, чтобы ихъ учить и до сыта кормить. Тѣ, кто живетъ въ Парижѣ, такой нужды не знаютъ, а сколько россійскихъ денегъ заграницей! Сколько лицъ, имѣющихъ такихъ денегъ на рукахъ и заявляющихъ, что сдадутъ ихъ законному правительству Россіи!

Да, мы одни въ нашемъ пути, но и Петръ Великій тоже былъ одинъ, а потомъ стали потѣшные, а затѣмъ и Великая Россія.

Сомкнемъ наши ряды, стиснемъ зубы — у кого воля сильнѣе, тотъ и побѣдитъ.

Будемъ просить Бога дать намъ силы исполнить долгъ нашъ до конца!

Записалъ: Старшій Инструкторъ **Олиферъ.**

БИБЛІОГРАФІЯ

Ю. Н. ЛУКИНЪ. Масонство въ русскомъ скаутизмѣ. Харбинъ. 1934.

Обоснованный и отлично снабженный подлинными документами трудъ о роли масонства въ русскомъ скаутизмѣ. Вопросъ, который волновалъ и волнуетъ не одного русскаго молодого человѣка, желающаго разобраться въ томъ — по какой дорогѣ ведетъ его скаутизмъ и по какой дорогѣ самъ скаутизмъ идетъ. Впервые появляется трудъ, который проливаетъ полный свѣтъ на долго существовавшія въ самозданномъ мракѣ вещи. Спокойный безпристрастный тонъ и искреннее желаніе выяснить правду, не вдаваясь въ полемику, — ставятъ этотъ трудъ въ сторону отъ той истерики, въ которой обыкновенно протекали дебаты по этому вопросу.

В. С.

ТУНИСЪ

Знойную Африку посѣтилъ знаменитый хоръ донскихъ казаковъ имени атамана Платова, давшій нѣсколько концертовъ, прошедшихъ съ большимъ успѣхомъ. На первомъ концертѣ, при поднятомъ занавѣсѣ, 14-й отрядъ Развѣдчиковъ привѣтствовалъ славныхъ представителей русской доблести и искусства. Растроганые казаки, при общихъ аплодисментахъ публики, горячо благодарили развѣдчиковъ за вниманіе.

ИЗЪ СТАРАГО АЛЬБОМА.

ПРАВИТЕЛЬСТВУЮЩІЙ СЕНАТЪ

Стоитъ: Министръ Юстиціи Муравьевъ (2).

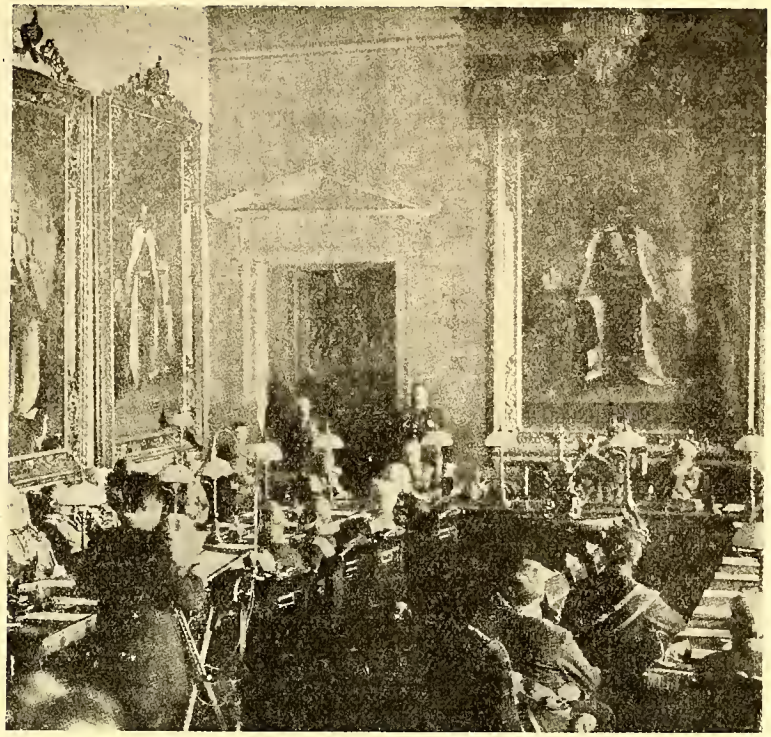

Спасибо

Въ № 110 «Часового» мы уже отмѣтили, съ какой сердечностью и вниманіемъ Болгарія приняла представителей Зарубежнаго Союза Русскихъ Инвалидовъ, собравшихся въ Софіи на 3 Всезарубежный Инвалидный Съѣздъ.

Мы должны здѣсь еще разъ подчеркнуть нашу искреннюю благодарность братской странѣ и ея арміи за это исключительное вниманіе, которое въ лицѣ нашихъ инвалидовъ было оказано Національной Россіи.

Въ рѣчахъ болгарскихъ военныхъ и общественныхъ дѣятелей, въ нарядныхъ встрѣчахъ нашихъ инвалидовъ ясно чувствовалась прежняя любовь Болгаріи къ своей матери — Россіи и печаль о ея тяжеломъ настоящемъ.

Мы не ошибемся, если на этихъ страницахъ выразимъ Болгарскому народу чувства нашей братской къ нему любви и надежду на то, что близокъ уже часъ, когда вновь будетъ Россія и возстановится крѣпкая духовная связь между нею и славянскими народами.

Редакція.

ОБЪЯВЛЕНІЕ

Въ виду продолжающейся безработицы, Генералъ Миллеръ проситъ организаціи и отдѣльныхъ чиновъ Русскаго Обще-Воинскаго Союза воздержаться, какъ отъ пасхальныхъ письменныхъ поздравленій, такъ и отъ обычныхъ визитовъ, внеся взамѣнъ этого свою лепту въ пользу безработныхъ; эти взносы предлагается направлять, какъ въ Управленіе РОВС, такъ и въ Управленія начальниковъ отдѣловъ или же начальникамъ и предсѣдателямъ организацій.

Генералъ-Лейтенантъ СТОГОВЪ.

СЪѢЗДЪ НАЦІОНАЛЬНЫХЪ ГРУППЪ

На 31 марта Бюро Съѣздовъ нац. группъ созываетъ 2-й Съѣздъ, который состоится въ собраніи О-ва Галлиполійцевъ и продлитъ свои занятія до 4-го апрѣля.

Цѣль Съѣзда — Задачи Національнаго Освободительнаго движенія и согласованіе работы активныхъ организацій.

Предположены доклады: г.г. Левитскаго, Георгіевскаго, Рузскаго, Iегулова, Браунера, Коморовскаго, Цурикова, Ларіонова, Виноградова, кромѣ того, съ особымъ докладомъ о «Международномъ положеніи и задачахъ эмиграціи» выступитъ ген. П. Н. Шатиловъ.

Пожелаемъ 2-му Съѣзду Національныхъ группъ продуктивной работы и разрѣшенія всѣхъ жизненныхъ вопросовъ текущаго дня.

Если Съѣздъ станетъ на путь согласованія дѣятельности и взглядовъ хоть небольшого фронта русской національной эмиграціи, этимъ онъ уже выполнитъ большую задачу, а можетъ быть и положитъ начало дѣйствительному объединенію русскихъ патріотовъ. Пусть только эта «мобилизація» людей, вѣрящихъ въ борьбу, будетъ не на словахъ, а на дѣлѣ.

Контора журнала настоящимъ извѣщаетъ всѣхъ г.г. представителей журнала, до сихъ поръ не отчитавшихся передъ нею, о томъ, что въ слѣдующемъ № 125-мъ будетъ помѣщенъ ПОЛНЫЙ СПИСОКЪ всѣхъ представителей журнала, задерживающихъ деньги, вырученныя отъ его продажи. Въ концѣ списка Контора обратится къ друзьямъ журнала съ пок. прось-

1933 г.
ШАНХАЙ.

Въ Офицерскомъ собраніи въ день праздника Союза Слушившихъ въ Россійскихъ Арміи и Флотѣ.

Въ центрѣ: Н-къ Дальневосточнаго отд. Р.О.В.С. ген.-лейт. М. К. Дитерихсъ и предс. союза ген.-лейт. К. Ф. Вальтеръ.

ДОКЛАДЪ ПРОФ. ГЕН. Н. Н. ГОЛОВИНА

(Начало на стр. 11-й)

Нападеніе, произведенное до объявленія войны, представляетъ для Японіи огромныя стратегическія выгоды: подобно тому, какъ въ 1904 г. оно обезпечило для Японіи господство на морѣ, теперь оно обезпечитъ за нею господство въ воздухѣ.

Во внѣшней политикѣ имѣются два пути. Первый — это политика мира съ сосѣдомъ; второй — подготовки противъ него коалиціонной войны. Въ рамкахъ нашей дальневосточной проблемы — это миръ съ Японіей или вступленіе въ союзъ съ враждебными Японіи державами. На первый изъ этихъ путей и вступило въ 1910 г. царское правительство. Какъ извѣстно, политика мира съ Японіей привела къ самымъ благопріятнымъ результатамъ. Японія не только не пыталась ослабить наше господствующее положеніе въ Сѣв. Манчжуріи, но даже не протестовала противъ распространенія нашего вліянія на внѣшнюю Монголію.

Перенаселеніе Японіи требуетъ ея экспансіи на югъ. Но путь на югъ заперъ овладѣвшими Филиппинскимъ архипелагомъ С. Штатами. Въ дальнѣйшемъ Японія встрѣтится съ Великобританіей, защищающей свои пути въ Индійскій океанъ и подступы къ Австраліи. Веденіе этой борьбы требуетъ отъ Японіи исполинскихъ усилій, но отказаться отъ нея она не можетъ, ибо для страны Восходящаго Солнца это вопросъ жизни.

Въ настоящее время въ соціальномъ организмѣ японскаго народа много язвъ, могущихъ превратиться въ смертоносныя, для всякой цивилизаціи, въ болѣзнь, носящую наименованіе большевизма. Совершенно естественно поэтому, что въ столь критическій моментъ, который наступаетъ для Японіи сейчасъ, она должна сосредоточить свои усилія для достиженія лишь главныхъ политическихъ цѣлей. Поэтому Японія чрезвычайно заинтересована въ томъ, чтобы разрѣшить связанные съ нашимъ Дальнимъ Востокомъ вопросы, сохранивъ съ Россіей дружественныя отношенія. Захватъ Японіей Сѣверной Манчжуріи былъ прежде всего вынужденъ правительствомъ Сталина, устроившемъ изъ К. В. ж. д. базу для большевизаціи Китая и Японіи. Прежде чѣмъ продолжать свое дальнѣйшее политическое наступленіе на югъ. Японія должна провести вспомогательную политическую операцію для овладѣнія внутренней Монголіей съ цѣлью пресѣчь большевицкую главную коммуникаціонную линію изъ внѣшней Монголіи во внутренній большевицкій Китай. Политико- стратегическій узелъ, завязанный на востокѣ Азіи, исключительно сложенъ. Пораженіе Японіи привело бы къ торжеству большевизма во всей Азіи, побѣда же японцевъ приведетъ къ созданію сильнаго союза народовъ желтой расы. Америка боится второго, ибо близоруко полагаетъ, что большевизмъ есть чисто-русскій продуктъ.

Какую же линію политическаго поведенія должна была бы избрать себѣ національная Россія для того, чтобы въ создавшейся безнадежной стратегической обстановкѣ сохранить за собой свои дальневосточныя владѣнія?

Необходимо отказаться отъ какого либо участія во враждебныхъ Японіи коалиціяхъ, пытающихся запереть ея экспансію на югъ. Въ этомъ отношеніи Россія должна послѣдовать примѣрамъ политики дружбы съ Японіей Великобританіи и С. Штатовъ во время войны 1904-5 г.г. Говоря болѣе общими словами, сохраненіе Дальняго Востока національной Россіей можетъ быть достигнуто только путемъ дружественнаго мира съ Японіей.

Нельзя отрицать, что политика Сталина съ большевицкой точки зрѣнія вполнѣ логична. Это — ставка на міровую пролетарскую революцію. Но видѣть въ этой политикѣ какое то хотя бы и случайное тождество съ той политикой, которую должно было бы вести на Дальнемъ Востокѣ всякое національное правительство Россіи, представляетъ одно изъ самыхъ вредныхъ для національной Россіи заблужденій.

Солидное предпріятіе ищетъ представителей во Франціи и колоніяхъ, Персіи, Палестинѣ и Ираке. Крупное немедленное вознагражденіе. Спеціальныхъ знаній не требуется. Писать по-русски, французски, англійски и нѣмецки по адресу:
«HYPCRED»
23, Avenue Dailly — BRUXELLES
(Belgique).

ЛИТЕРАТУРНЫЙ ОТДѢЛЪ

Въ доброе, старое время.

Б. ВЕСЕЛОВЗОРОВЪ.

Строители современной Европы

КАРЛЕЙЛЬ въ его «Герои и героическое въ Исторіи» установилъ взглядъ, что отдѣльныя личности создаютъ исторію извѣстной эпохи, а масса лишь слѣдуетъ за сильнымъ человѣкомъ. Великая Война и послѣдовавшіе за тѣмъ политическіе сдвиги выдвинули рядъ крупныхъ дѣятелей, имена которыхъ навсегда останутся въ Исторіи. Эти создатели современной Европы теперь вырисовываются болѣе опредѣленно; имена Клемансо, Пуанкаре, Фоша, Короля Альберта, Муссолини, Мустафы Кемаля, Пилсудскаго — всѣмъ извѣстны. Ихъ портреты талантливо очертилъ графъ Сфорца, имѣвшій возможность познакомиться съ ними по своей службѣ, какъ посла во Франціи, какъ Верховнаго Комиссара въ Константинополѣ и какъ Итальянскаго Министра Иностранныхъ Дѣлъ»*).

Внимательный наблюдатель и тонкій психологъ, онъ даетъ рядъ характеристикъ особенно цѣнныхъ по широкой освѣдомленности автора; это — рядъ портретовъ съ блестящимъ анализомъ и написаннымъ съ глубокой откровенностью. Многочисленные критики англійской и американской прессы признаютъ, что трудъ гр. Сфорца является наиболѣе значительнымъ и блестящимъ изъ всѣхъ появившихся за послѣдніе годы послѣ войны.

Если среди галлереи большихъ людей есть лица выдѣляющіяся своей яркой индивидуальностью, что самн они не прочь были подчеркивать, то этого вовсе нельзя сказать про бывшаго президента республики — Пуанкаре. При полной простотѣ и безразличіи къ производимому впечатлѣнію, онъ не любилъ становиться въ позу. Мало существуетъ государственныхъ людей, о которыхъ сложилось столько противорѣчивыхъ мнѣній, какъ объ этомъ патріотѣ — Лотарингцѣ. Великолѣпный тонкій юристъ, онъ еще съ молодыхъ лѣтъ вникалъ въ сущность отношеній къ сосѣдней Германіи; изученіе этого наболѣвшаго вопроса привело къ вполнѣ понятному выводу о необходимости найти дорогу къ поддержанію прочнаго мира. Въ 1922 году, когда онъ становится Предсѣдателемъ Совѣта Министровъ, полагали, что Пуанкаре займетъ позицію горячаго защитника Версальскаго мира и что, увѣренный въ справедливости своего убѣжденія, онъ апеллируетъ къ общественному мнѣнію Европы. Но, въ дѣйствительности, да-

*) «Les Batisseurs de l'Europe Moderne» par le Comte Sforza.

Бельгійская династія

Леопольдъ I. **Леопольдъ II.** **Альбертъ I.** **Леопольдъ III.**

же въ дни оккупаціи Рура, онъ былъ партизаномъ прочнаго мира и умѣреннаго нажима.

Если имѣются, якобы парадоксальныя противорѣчія въ его дѣятельности, то это можно отнести, главнымъ образомъ, къ группировавшемуся около него парламентскому большинству. Консерваторъ по образу дѣйствій, онъ, прежде всего, истинный республиканецъ и даже, отчасти, — радикалъ.

Если необходимо было это выявить, онъ не упускалъ случая. Такъ бывало, когда Франціи грозила опасность или только имѣлся намекъ на нее; напримѣръ, въ ту эпоху, когда стало обнаруживаться сильное клерикальное вліяніе на жизнь страны. Его отношеніе къ клерикализму вполнѣ ясно опредѣлилось во время процесса Дрейфуса, когда Пуанкаре, тогда еще молодой депутатъ, начиналъ свою блестящую карьеру. И съ той поры онъ никогда не забывалъ этого случая.

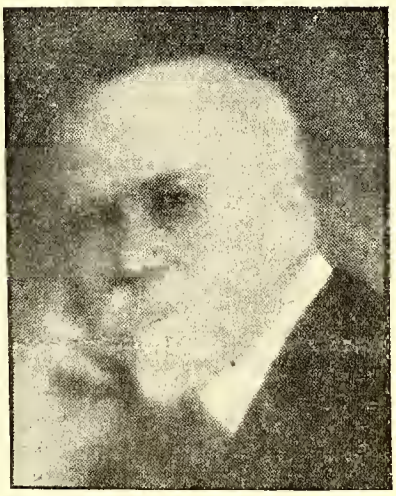

Раймондъ Пуанкаре.

Что особенно всегда въ немъ поражало, это манера работать безъ ближайшихъ сотрудниковъ, хотя на Кэ д-Орсэ было не мало способныхъ и прекрасно освѣдомленныхъ спеціалистовъ. Ни одинъ изъ Министровъ Иностранныхъ Дѣлъ не оставилъ въ Архивахъ Министерства такого количества докладовъ, записокъ и депешъ, какъ это было сдѣлано Пуанкарэ!

Одаренный удивительнымъ работоспособностью, онъ для всего находилъ время. Точный, аккуратный, онъ ни для кого не дѣлалъ исключеній, въ бытность Министромъ Ин. Дѣлъ.

Его методы не оставляли мѣста ни для импровизацій, ни для воображенія.

Съ пунктуальной точностью, съ методичностью первокласснаго хирурга, онъ вывелъ Францію въ 1926 г. на путь выздоровленія, когда страна была наканунѣ финансовой катастрофы. Не прибѣгая ни къ какой иностранной помощи, онъ вѣрилъ, что Великая Страна сама съумѣетъ побороть тяжкій недугъ.

Съ его яснымъ умомъ и юридической точностью Пуанкарэ воплощаетъ типическія черты интеллектуальной Франціи.

***

«Война родитъ героевъ». Маленькая мужественная Бельгія гордилась своимъ Королемъ-Героемъ. Царственная простота, съ которой держалъ себя Король во время кровавой борьбы съ поработителями Родины, удивительная скромность и нежеланіе говорить о совершенномъ, — вотъ что покорило сердца его бельгійцевъ. Достоинство, съ которымъ онъ съ Королевой остановились на Изерѣ, на этомъ послѣднемъ клочкѣ Родины, создало вокругъ Королевской четы своего рода легенду. И за одинъ мѣсяцъ въ Бельгіи было крещено столько младенцевъ, названныхъ Альбертами и Елизаветами, сколько не было ихъ крещено за 5 лѣтъ благополучнаго царствованія, до войны!

Здѣсь, на этомъ, не занятомъ еще нѣмцами, крохотномъ пространствѣ Бельгіи, безъ Министровъ и Парламента, выявился характеръ Короля, взявшаго на себя отвѣтственность за борьбу. Во главѣ незначительной арміи, по сосѣдству съ могучими арміями союзниковъ, онъ не внималъ совѣтамъ Жоффра, Фоша и Френча, а подчинялся лишь голосу разсудка. Такъ было, когда Фошъ уговаривалъ Коро-

Евгеній ТАРУССКІЙ.

Смѣлое слово капитана Попова

(«Война и Миръ» и «Отъ Двуглаваго Орла къ Красному Знамени»)

I.

ВЪ 1931 ГОДУ по случаю сорокалѣтняго юбилея литературной дѣятельности Петра Николаевича Краснова, мнѣ уже пришлось отмѣтить странную, чтобы не сказать сильнѣе, роль эмигрантской литературной критики: замалчиваніе всего яркаго, патріотическаго и національнаго въ нашей зарубежной литературѣ, подчеркнутое преклоненіе передъ литературой совѣтской и восхищеніе передъ всѣмъ тѣмъ, отъ чего несетъ тупнымъ запахомъ духовнаго и моральнаго разложенія... Критики диктаторы, захвативъ командныя высоты въ эмигрантской печати разъ на всегда объявили, будемъ говорить прямо, **внѣ** литературы всѣ произведенія тѣхъ зарубежныхъ авторовъ, въ которыхъ Россія, ея слава и ея величіе выступали на первое мѣсто*).

Потомки наши, перечитывая литературныя четверговыя страницы газетъ и критическіе отдѣлы толстыхъ журналовъ, не разъ подивятся тому, что въ годы героической борьбы русскаго духа съ его поработителями — какіе то милостивые государи (хранители и строгіе блюстители почему то только русскаго языка, а не самой Россіи) тысячи и тысячи строкъ посвятили «зеленымъ лампамъ», диспутамъ «о любви и самоубійствахъ» и тѣмъ авторамъ, которые поднимались выше патріотизма и націонализма и трактовали «обще-человѣческія» темы, главнымъ образомъ, смакуя разныя половыя извращенія и превознося героевъ, которые свое я ставили выше Отечества и Бога.

Уже болѣе десяти лѣтъ эмиграціи за нашими плечами. Тенденція такъ называемой «литературной критики» обнаружилась сейчасъ уже совершенно ясно: все патріотическое, національное, сильное русскимъ духомъ — «внѣ литературы», все гнилое, извращенное больное, нагло-презрительно относящееся къ долгу, чести, Отечеству и Богу — литература.

Я очень доволенъ, что я могу это громко сказать и подчеркнуть въ «Часовомъ». Пусть голосъ нашего независимаго и честнаго солдата-журнала останется надолго въ вѣкахъ и дастъ отвѣтъ на многіе недоумѣнные вопросы нашихъ потомковъ.

Событія послѣднихъ мѣсяцевъ превосходятъ самую пылкую фантазію самыхъ талантливыхъ романистовъ. Если въ теченіи послѣвоенныхъ лѣтъ каждый вдумчивый и честный русскій человѣкъ часто ставилъ себѣ, не только въ эмигрантскихъ, но и обще-міровыхъ рамкахъ, одинъ и тотъ же вопросъ:

— Почему **это** такъ?

то теперь послѣ открывшейся передъ лицомъ всего міра изумительной картины (и вѣрнѣе пока еще не открывшейся, а только пріоткрывшейся) царства и власти тайныхъ и могущественныхъ силъ, вліявшихъ на всѣ стороны государственной и человѣческой жизни — многіе и многіе, какъ прозрѣвшіе слѣпые, говорятъ:

*) Само собой, что старымъ и заслуженнымъ еще въ Россіи признаннымъ писателямъ критики вынуждены оказывать нѣкоторое вниманіе, но и это вниманіе строго дозируется въ зависимости отъ того, насколько этотъ писатель патріотиченъ и національненъ. Чѣмъ меньше писатель проявляетъ патріотизма — тѣмъ больше ему оказывается вниманіе.

ля перейти въ наступленіе: король упорствовалъ и держался оборонительно за Изеромъ, примыкая флангомъ къ морю и не давая возможности нѣмцамъ проникнуть въ тылъ, вдоль берега моря.

И держался непоколебимо.

Въ эти трагическіе для арміи дни, онъ посѣщаетъ всѣ траншеи, поднимаетъ духъ соратниковъ; объявляетъ, что смѣститъ каждаго генерала, осмѣлившагося податься назадъ, что всякій ослабѣвшій духомъ офицеръ будетъ замѣненъ энергичнымъ солдатомъ.

Видѣвшій Короля въ тѣ дни блестящій англичанинъ, Рандольфъ Черчиль, былъ пораженъ холодной рѣшимостью скупого на слова Альберта.

Но, вѣроятно, ни одинъ Властелинъ и полководецъ не видѣли такого обожанія, того энтузіазма, которыми встрѣтили Короля и Королеву по возвращеніи ихъ въ освобожденный Брюссель, въ ноябрѣ 1918 года.

Всѣмъ широко извѣстно, съ какимъ трогательнымъ героизмомъ дѣлила Королева съ Царственнымъ супругомъ всѣ его горести и страданія въ 1914-18 г.г. Но и она не обмолвится теперь ни о бомбардировкахъ, ею испытанныхъ, ни о тысячѣ часахъ, проведенныхъ въ госпиталяхъ, при уходѣ за ранеными, ни о рискѣ, которому она ежечасно подвергалась.

Талантливая художница и поэтесса, она является какъ бы сколкомъ съ родной тетки, убитой Императрицы Австрійской, Елисаветы. Ея отецъ — удивительное исключеніе изъ рода Баварскихъ Виттельсбаховъ; отказавшись отъ генеральскаго чина, онъ въ 35 лѣтъ поступаетъ въ университетъ, на медицинскій факультетъ. Сперва ему не довѣряютъ профессора, а потомъ скромный принцъ завоевываетъ всеобщее уваженіе. Впослѣдствіе это знаменитый окулистъ, къ которому стекались больные въ Мюнхенѣ. Маленькая Елизавета помогала въ клиникѣ отцу и раздѣляла его досуги.

Б. Веселовзоровъ.

— Вотъ почему **это** такъ!..

Многое и многое казалось страннымъ и непонятнымъ и намъ и въ эмиграціи. А вѣдь она пребывала и пребываетъ еще и сейчасъ въ тѣхъ же сѣтяхъ, которые нынѣ порваны только въ Германіи и, можетъ быть, въ Италіи.

Быть можетъ, уже совсѣмъ скоро и русскому эмигранту многое станетъ яснымъ, какъ многое становится яснымъ сейчасъ французу.

Русская эмиграція въ своемъ свѣжемъ видѣ (именно въ томъ въ какомъ она прибыла заграницу изъ огня и дыма великой своей борьбы съ коммунизмомъ) была **слишкомъ патріотичной, слишкомъ національной**, чтобы ее можно было оставить на свободѣ и предоставить самой себѣ въ ея дальнѣйшемъ развитіи.

Поэтому ее **повели.**

Въ результатѣ болѣе десяти лѣтъ ея жизни пропали даромъ. Въ ловко разставленныхъ сѣтяхъ безпомощно барахтались **нежелавшіе** забыть о Россіи патріоты. Въ лучшемъ случаѣ имъ была снисходительно предоставлена возможность собираться въ маленькихъ кафе Эколь Милитэръ и Камброна и чашкой кафэ-крэмъ утолять свою жажду жертвеннаго подвига.

Поэтому русскій патріотизмъ оказался болѣе свободнымъ, болѣе дѣйственнымъ и сильнымъ вдали отъ «сѣтей» на окраинахъ Зарубежья, напримѣръ на Дальнемъ Востокѣ.

Все это пока общія фразы, но за ними стоятъ факты, безспорные факты, которыми въ концѣ концовъ займется вплотную какая-нибудь эмигрантская "парламентская комиссія„...

Къ этому идетъ... Такъ повернулась исторія Европы. Мы связаны съ нею и послѣдуемъ за ней..

Но причемъ тутъ эмигрантская литературная критика? — можетъ спросить удивленный читатель...

Прочтите новую замѣчательную книгу капитана К. С. Попова «Война и миръ» и «Отъ двуглаваго Орла къ Красному знамени» и вы увидите почему я, рѣшивъ написать объ этой книгѣ, предпослалъ ей такія строки.

Красновъ написалъ и издалъ 19 большихъ томовъ. Его романы переведены на 12 европейскихъ языковъ. Его первый романъ «Отъ двуглаваго орла къ красному знамени» разошелся на русскомъ языкѣ въ 15000 экземпляровъ выдержавъ 4 изданія. На англійскомъ языкѣ онъ выдержалъ 4 изданія. На болгарскомъ, голландскомъ, итальянскомъ и нѣмецкомъ языкѣ предстоитъ уже 5 изданіе. На финскомъ, французскомъ, хорватскомъ, шведскомъ и чешскомъ языкахъ романъ выдержалъ уже 2 изданія.

Какъ доказываютъ эти исключительныя въ русской эмигрантской литературѣ цифры Красновъ — писатель нравится и русскимъ и иностраннымъ читателямъ. Имъ зачитываются. Его даже сравниваютъ съ Толстымъ.

Но «русскимъ» литературнымъ критикамъ онъ не нравится. Они за эти десять лѣтъ посвятили сотни громадныхъ статей авторамъ книжки которыхъ навсегда оставались стоять непроданными на полкахъ книжныхъ магазиновъ и **упорно молчали о Красновѣ.**

«Впрочемъ, — пишетъ Поповъ, — я не совсѣмъ точенъ. Въ «Послѣднихъ Новостяхъ», г. Г. Адамовичъ, дважды какъ бы вскользь разбирая произведенія другихъ авторовъ, обмолвился и о Красновѣ, которому удѣлилъ всего лишь нѣсколько строкъ, написанныхъ перомъ, обильно смоченнымъ критическимъ ядомъ».

Вотъ сентеціи Адамовича о Красновѣ:

— «Красновъ — дурной писатель конечно».

и еще:

— «Таланта у него отрицать нельзя: первый томъ «Двуглаваго орла и краснаго знамени» написанъ съ такой широтой и непринужденностью, какая и не снилась нашимъ заправскимъ беллетристамъ. Дальше все портится, а когда дѣло доходитъ до филсофскихъ размышленій **или критики блоковскихъ «Двѣнадцати»** (подчеркнуто мною Е. Т.), хочется книгу выбросить за окно»...

Книга Попова настолько смѣла и интересна по замыслу, что я не смогу при разборѣ ея ограничиться одной статьей. Второй ея сущности, т. е. сравненію творчества Краснова съ творчествомъ Толстого будетъ посвящена особая статья. Въ этой статьѣ придется ограничиться разборомъ чрезвычайно интереснаго вопроса. Отношенія эмигрантской литературной критики къ зарубежной литературѣ, проникнутой патріотическимъ духомъ.

— Такія заявленія г. Адамовича, — пишетъ Поповъ, — заставляютъ насъ предположить, что книга портится не отъ философіи, **а отъ чего то другого, что ему очень не понравилось, но о чемъ онъ не хочетъ открыто сказать»** (подчеркнуто мною. Е. Т.).

Далѣе капитанъ Поповъ говоритъ:

— Очень было бы интересно знать, конкретно, что изъ этой критики Краснова «Двѣнадцати» ему такъ не нравится, что книгу хочется выбросить за окно?... Вообще, это очень таинственное мѣсто его критики!...»

Многое таинственное въ эмиграціи становится яснымъ и объяснимымъ. Срываются маски съ лицемѣровъ и тайныхъ враговъ. Рядовой эмигрантъ съ горечью начинаетъ понимать, какъ ловко и нагло его обманывали и почему преслѣдовали и гнали тѣхъ писателей, которые были такъ близки и дороги его сердцу.

«Красновъ, — пишетъ кап. Поповъ, — показалъ намъ работу разрушителей нашей государственности во всей своей убѣдительной правдивости. Но люди то, приложившіе руку къ этому разрушенію, эти злобные Коржиковы, эти политическіе Маннловы, Облѣниссимовы, вѣдь они то всѣ живы и здоровы, и по сей день живутъ здѣсь за границей. Вѣдь и по роману извѣстно, что Обслѣниссимовъ эвакуировался съ деньгами и имуществомъ. Какъ же онъ можетъ равнодушно читать эту книгу, гдѣ онъ самъ и всѣ его дѣйствія отражены съ правдивостью отраженія зеркала? Какъ же ему чувствовать себя спокойно, когда вся эта картина запечатлѣна на вѣки?!

Но Облѣнисснмовы при деньгахъ, они богаты и сохранили прежнія связи. Они въ эмиграціи и владѣютъ прессой, или имѣютъ на нее вліяніе, а пресса объясняетъ всѣ явленія нашей современной жизни въ томъ духѣ, въ какомъ это нужно ея владѣльцамъ.

«Россія» Краснова имѣетъ массу враговъ и до сего дня, не взирая на то, что она при смерти, а грандіозная картина ея страданій заставляетъ дрожать отъ страха возмездія, людей прямо или косвенно пославшихъ ее на эти муки.

Вотъ почему ненавистенъ и художникъ, эту картину оставившій потомству, ибо онъ вѣчный свидѣтель безпримѣрнаго преступленія, виновники котораго до сихъ поръ не привлечены къ отвѣтственности». Кап. Поповъ справедливо указываетъ, что книга ген. Краснова пріобрѣла міровое значеніе: «Прикиньте въ умѣ, — говоритъ онъ, — сколько гранитныхъ глыбъ изъ покоящихся въ основаніи плотины, воздвигнутой противъ коммунизма, сейчасъ въ Германіи, — заложено Красновымъ?.. Красновскіе ужасы коммунизма, описанные въ 50000 томахъ и читаемые нѣмцами въ теченіи 12 лѣтъ, не приводятъ ли насъ къ какимъ-то цифрамъ?..»

Бываютъ моменты въ жизни и отдѣльныхъ людей и государствъ, когда вдругъ проявляются всѣ таинственные негативы, ставятся всѣ точки надъ и. И, вдругъ, при свѣтѣ дня ночныя пугала и чучела становятся жалкими и не страшными и сами дрожатъ отъ страха.

Мы еще въ сѣтяхъ, и по четверогамъ еще должны читать разныхъ Адамовичей.

Но подождемъ немного съ вѣрою —вѣдь мы видимъ, какъ выбрасываютъ своихъ чучелъ цѣлыя государства, организмы во много разъ болѣе сложные, чѣмъ эмиграція. Повторимъ пока вмѣстѣ съ нашей исключительно талантливой, настоящей русской поэтессой Маріанной Колосовой, о которой мы тоже не прочли ни одной строчки у Адамовичей:

Снова будетъ Русь мы вѣрнмъ!
Насъ не тронутъ вражьи пули!
Смѣло, Братья, въ бой съ врагами!
Тѣ, кто ночью не заснули,
На разсвѣтѣ будутъ съ нами!...

И еще про Россію:

Нельзя страну съ такой Исторіей
Ни задушить, ни зачеркнуть!...

Да... А потому нельзя задушить и зачеркнуть Краснова ,который весь отъ Россіи, который русскій душой и тѣломъ, помыслами и своимъ большимъ художественнымъ талантомъ, принесеннымъ въ жертву Россіи...

И Красновъ, и Шмелевъ, и Иванъ Лукашъ, и Маріанна Колосова и тысячи и тысячи русскихъ патріотовъ длинной, тягостной ночью не заснули. И — «на разсвѣтѣ будутъ съ нами...»

А пока мы ежедневно читаемъ въ газетахъ какъ народы выбрасываютъ своихъ старыхъ чучелъ...

Придетъ и нашъ чередъ.

Евгеній Тарусскій.

Въ долинѣ Ломницы

(Изъ боевыхъ воспоминаній)

БАТАРЕЯ, справа по орудійно, шагомъ маршъ!.. Медленно вытягивается колонна, и тотчасъ же впереди собираются пѣсельники, и уже весельчакъ Жариковъ высокимъ краснвымъ теноромъ затягиваетъ:

«Ужъ полночь наступаетъ,
«Луна горитъ; свѣтло.
«Отрядъ нашъ выступаетъ
«Съ бивака своего».

И хоръ дружно, подъ аккомпаниментъ гармоники и двухъ балалаекъ, подхватываетъ:

«Горныя вершины,
«Увижу-ль я васъ вновь?
«Карпатскія долины,
«Кладбище удальцовъ!...»

Послѣ быстро пролетѣвшаго краткодневнаго отдыха въ мѣстечкѣ Перехинско, намъ приказано совершить ночной маршъ и на слѣдующій день занять для обороны одинъ изъ самыхъ глухихъ, трудно проходимыхъ карпатскихъ переваловъ.

Чудесная, волшебная ночь конца апрѣля. Луна серебрянымъ свѣтомъ заливаетъ весь міръ, четко вырисовывая на фонѣ неба окружающую цѣпь горъ, отдѣльныя хаты и придорожныя развѣсистыя деревья, придавая имъ видъ какихъ-то фантастическихъ призраковъ. Ландшафтъ полонъ нѣги, очарованія и торжественной тишины, нарушаемой лишь мѣрнымъ грохотомъ идущей батареи, да звукомъ веселой бодрой пѣсни, гулко отдающейся въ ночномъ воздухѣ отъ окрестныхъ горъ. Вся картина такъ далека, такъ несовмѣстима съ представленіемъ о войнѣ и невольно переноситъ мысли въ далекую, родную Малороссію. Да ужъ не здѣсь-ли писалъ Гоголь свою «Майскую ночь»? — «Знаете ли вы украинскую ночь? О, вы не знаете украинской ночи! Божественная ночь! Очаровательная ночь!...»

Но вотъ пѣсня смолкаетъ, и послѣ этого становится, если можно такъ выразиться, еще слышнѣе тишина ночи. Все спитъ, и сама батарея кажется какою-то заколдованной, затерянной въ этомъ огромномъ мірѣ. И вдругъ въ эту волшебную тишину начинаетъ врываться не то гулъ, не то грохотъ, сперва слабый, затѣмъ все усиливающійся: мы вступаемъ въ долину рѣки Ломницы. Эта небольшая рѣчушка, берущая свое начало гдѣ-то на границѣ Венгріи, обладаетъ всѣми свойствами типичной горной рѣчки: каменистое дно, обрывистые берега покрытые ивами и лознякомъ, съ прозрачной какъ сле-

за водой и съ невѣроятно быстрымъ теченіемъ, которое и производитъ этотъ вѣчный, непрерывный, волнующій и въ то же время успокаивающій шумъ...

Постепенно луна куда-то скрылась, волшебный серебряный свѣтъ смѣнился сѣрымъ, почувствовалась предразсвѣтная сырость, неожиданно поднялся и такъ же неожиданно прекратился вѣтерокъ. Предметы начали терять свою фантастическую форму, превращаясь изъ таинственныхъ призраковъ въ обыкновенныя деревья, обыкновенные заборы.

Прошли деревню Небыловъ, деревню Сливки. Разбуженные шумомъ проходящей батареи, собаки подымали неистовый лай, но нашъ батарейный «Шарикъ» гордо бѣжалъ впереди колонны, дѣлая видъ, что совершенно не обращаетъ на нихъ вниманія. Кое-гдѣ отворялась дверь, и во дворъ выбѣгала какая-нибудь дѣвчина или мальчуганъ, но тотчасъ же съ испугомъ скрывались обратно...

Неожиданно изъ-за горы брызнули первые лучи солнца, и вскорѣ ландшафтъ преобразился: вся долина представляла собою блещущую, цвѣтущую картину. Вдоль рѣки съ одной стороны тянулись нешироkое шоссе, а съ другой стороны была проложена имѣющая совсѣмъ игрушечный видъ узкоколейка, ведущая въ Осмолоду, — лѣтнюю резиденцію уніатскаго митрополита Шептицкаго.

Мы сдѣлали привалъ. Слѣва отъ дороги возвышался одинокій небольшой холмикъ съ простымъ деревяннымъ крестомъ, на которомъ была прибита дощечка со сдѣланной чернильнымъ карандашомъ надписью: «Ein russischer Soldat». Черезъ перекладину креста былъ переkинутъ небольшой вѣнокъ свѣжихъ, еще не потерявшихъ своего скромнаго аромата, полевыхъ цвѣтовъ. Приказавши батареѣ двигаться впередъ, я остановился въ раздумьи у «могилы» неизвѣстнаго солдата».

Кто ты, безвѣстный, скромный герой? Сынъ-ли необъятныхъ сибирскихъ или уральскихъ лѣсовъ, изъ крѣпкой «кондовой» семьи, которая заботливо снарядила тебя въ походъ и увѣренно ждетъ твоего возвращенія? Или разбитной городской фабричный, весельчакъ и балагуръ, охотникомъ вызвавшійся въ опасную развѣдку и сложившій въ ней свою буйную голову? Или, быть можетъ, твоя родина

«...тотъ край, гдѣ все обильемъ дышетъ,
«Гдѣ рѣки льются чище серебра,
«Гдѣ вѣтерокъ степной ковыль колышетъ,
«Въ вишневыхъ рощахъ тонутъ хутора...»

И гдѣ-нибудь въ Диканькѣ или Рѣшетиловкѣ чернобровая Маруся уже давно выплакала свои ясны очи, ожидая твоего пріѣзда съ войны, а бѣдная твоя мать вся ушла въ молитву о тебѣ и твоемъ спасеніи...

И вспомнились мнѣ маневры, за нѣсколько лѣтъ до войны, въ Кіевской губерніи. Послѣ жаркаго утомительнаго дня нашъ отрядъ подтянулся и съ веселыми пѣснями подходилъ къ красивому, утопающему въ зелени хутору. Заходящее солнце косыми лучами заливало мирную, полную прелести и очарованія картину. Изъ-за горы доносился вечерній благовѣстъ.

У околицы хутора выстроился цѣлый рядъ бабъ съ ведрами наполненными холодной ключевой водой, со свѣже испеченными паляницами и съ другими деревенскими гостинцами, которыми онѣ радушно одѣляли проходящихъ солдатъ. Одна старуха проворно вынимала изъ мѣшка и вручала каждому солдату по... два вареника съ вишнями. Я остановился передъ нею: «Зачѣмъ же ты, бабуся, раздаешь даромъ вареники солдатамъ? Ты же ихъ даже не знаешь!? — «А какъ же, панычу? Вѣдь у меня у самой сынъ на службѣ, на Волгѣ. Можетъ-быть, и его тамъ угоститъ кто-нибудь!»

Быстрой рысью догналъ я батарею, которая уже втягивалась въ село Ясень Встрѣтившіе насъ квартирьеры стали разводить батарею по квартирамъ, а я съ развѣдчиками проѣхалъ впередъ, мимо сожженной до-тла деревни Ангеловъ и влѣво отъ шоссе, противъ горы Яворникъ, выбралъ позицію. Судя по сохранившимся окопамъ, тутъ же помѣщалась нѣкоторое время тому назадъ австрійская батарея. Подъ горой, въ рощѣ мои развѣдчики обнаружили прекрасно сохранившійся небольшой баракъ изъ трехъ комнатушекъ, въ одной изъ которыхъ на стѣнѣ висѣлъ золотой листъ бумаги со слѣдующей надписью на нѣмецкомъ языкѣ:

«Офицеры N батареи N артиллерійскаго полка, временно покидая позицію, гостепріимно уступаютъ свой баракъ товарищамъ-русскимъ офицерамъ, надѣясь, что онъ будетъ охраненъ въ исправности до ихъ возвращенія на эту позицію».

Отъ пѣхоты, рѣдкими цѣпями занимавшей Яворникъ и мѣстность передъ батареей, я узналъ, что противникъ здѣсь представленъ лишь слабыми передовыми частями и что на фронтѣ, пока что «мирное житіе».

Расположивши и устроивши подошедшую къ этому времени батарею, я вернулся къ вечеру въ с. Ясень, гдѣ въ домѣ псаломщика меня ожидала чистенькая, уютная комната и сытый вкусный обѣдъ съ только что пойманными въ Ломницѣ форелями.

Началось, дѣйствительно, «мирное житіе». На батареѣ, въ «австрійскомъ» баракѣ дежурили по очереди два офицера, а я наѣзжалъ туда лишь разъ въ день, остальное время проводя въ Ясенѣ, занятый поивеленіемъ въ порядокъ батарейной отчетности, ковкой лошадей, чисткой и исправленіемъ орудій и т. д.

Рано утромъ выходилъ я въ палисадникъ передъ домомъ и немедленно изъ-за угла показывались русыя головенки моихъ пріятелей: пятилѣтняго Мыкиты и четырехлѣтней Одарки. Крѣпко зажимая въ рукѣ печенье, конфету или кусокъ булки, они съ радостнымъ визгомъ бросались домой, чтобы черезъ 10-15 минутъ появиться снова.

Познакомился съ мѣстнымъ уніатскимъ священникомъ, у котораго оказался комплектъ «Нивы» за многіе годы и собраніе русскихъ классиковъ. Непривычно было видѣть этого служителя алтаря въ

ИЗЪ ПРОШЛАГО РОССІИ.

Артиллерія на улицахъ Санктъ-Петербурга.

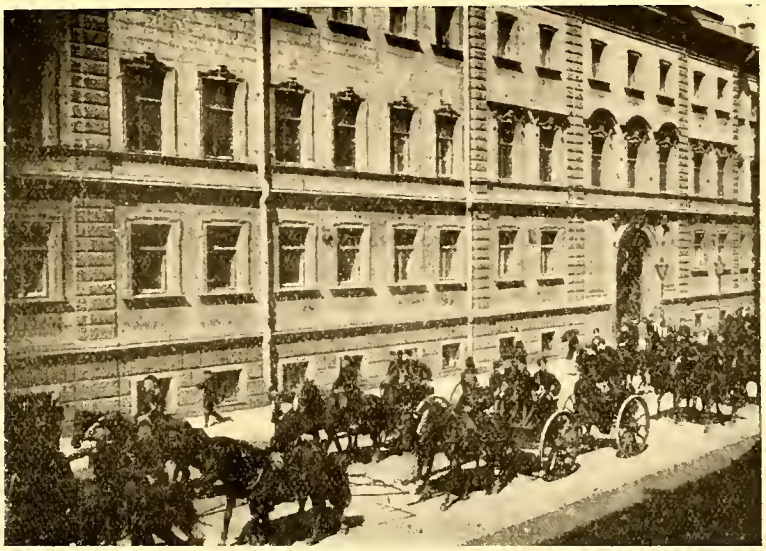

обыкновенномъ сюртукѣ и съ тросточкой въ рукѣ, но проходившіе крестьяне и крестьянки низко ему кланялись, цѣловали руку и называли «велечастный».

Частенько видѣлся съ жившимъ въ томъ же селѣ въ двухъ шагахъ отъ меня, милѣйшимъ и деликатнѣйшимъ генераломъ Кублицкимъ - Піоттухъ, который командовалъ пѣхотной бригадой.

Постепенно фронтъ началъ оживляться. Австрійцы, повидимому, подтягивали крупныя свѣжія силы. Къ намъ тоже подошли горная батарея, занявшая позицію на самомъ Яворникѣ, и одинъ гаубичный взводъ, вошедшій въ составъ моей группы.

Мнѣ пришлось переселиться къ батареѣ, и я часто благодарилъ мысленно австрійцевъ, оставившихъ намъ этотъ симпатичный баракъ, который мы оборудовали печью, ибо ночи стояли свѣжія и прохладныя.

Противникъ началъ направлять свои усилія на Яворникъ и произвелъ атаку на горную батарею. Рукопашный бой на самой батареѣ рѣшился въ нашу пользу: австрійцы отступили въ долину, но и батарею пришлось оттянуть назадъ, а гребень горы былъ занятъ сильными пѣхотными частями; тамъ же въ блиндажѣ помѣстился командиръ Грязовецкаго полка. Гаубичный взводъ стрѣлялъ прямо черезъ Яворникъ и, несмотря на требованія пѣхоты, долженъ былъ прекратить огонь, такъ какъ дальнѣйшее уменьшеніе прицѣла угрожало гребню. Полковникъ Наставинъ требовалъ продолженія огня, и, когда я обратилъ его вниманіе на опасность для его полка и для него самого, онъ отвѣтилъ:

«Стрѣляйте, принимаю отвѣтственность на себя». Команда, выстрѣлъ, — и снарядъ угодилъ прямо въ его блиндажъ.Какимъ-то чудомъ ни одинъ изъ бывшихъ тамъ солдатъ не пострадалъ, и лишь самъ «Тарасъ Бульба» былъ легко раненъ осколкомъ въ заднюю часть тѣла.

Но вотъ и наша батарея стала подвергаться все чаще обстрѣлу. Помимо артиллерійскихъ снарядовъ, особенно по вечерамъ, на батареѣ все чаще стали появляться ружейныя пули, съ характернымъ трескомъ ударявшія въ деревья и орудійные щиты. Какъ сейчасъ помню испуганное лицо батарейнаго писаря Куркова, который принесъ мнѣ на подпись бумаги. Этотъ милый человѣкъ, но далеко не храбрый солдатъ, не выдержалъ обстрѣла и, какъ заяцъ, безъ оглядки скрылся въ кустахъ.

Рѣзко измѣнилась обстановка. «Мирное житіе» среди этой роскошной, цвѣтущей природы, смѣнилось боевой стрдой. Все чаще мимо батареи проносили раненыхъ и убитыхъ пѣхотинцевъ; послѣднихъ хоронили тутъ же подъ горой. У насъ на батареѣ было все благополучно.

Однажды бой достигъ крайняго напряженія. Подъ вечеръ получился приказъ объ общемъ отступленіи и о снятіи батареи съ позиціи. Послѣднее было не такъ просто. Спускъ съ позиціи на шоссе былъ довольно труденъ, и орудія пришлось спускать къ дорогѣ по одному на канатахъ, и уже внизу впрягать лошадей.

Несмотря на спѣшный отходъ, мы все таки, рядомъ съ обращеніемъ австрійскихъ офицеровъ, повѣсили въ баракѣ свое обращеніе (тоже на нѣмецкомъ языкѣ), въ которомъ благодарили хозяевъ за гостепріимство, указывали на сдѣланныя въ баракѣ улучшенія и просили, въ свою очередь, сохранить баракъ въ исправности до нашего возвращенія. Увы, на эту позицію мы больше не вернулись.

Снова ночь, снова луна, снова стукъ копытъ и грохотъ батарейныхъ колесъ по накатанному шоссе, — и снова неумолчный, одновременно волнующій и успокаивающій шумъ рѣки.

Къ утру мы съ грустью покинули долину Ломницы.

Иг.

Картины военной жизни

1. НОЧЬЮ ВЪ ЛѢСУ

ТИХО въ лѣсу. Силуэты орудій, какъ бы застоявшихъ межъ сосенъ, кажутся темными пятнами въ сумракѣ ночи. Навязанныя, тѣсно другъ къ другу, на длинную коновязь, лошади мирно, спокойно пережевываютъ свое сѣно, издавая зубами характерный хрустящій звукъ. Усталые люди спятъ у орудій и у коновязи, завернувшись въ свои истрепанныя и потертыя, въ бояхъ и походахъ, шинели.

Напрасно я ворочаюсь съ боку на бокъ на разостланномъ спальномъ мѣшкѣ: тишина ли эта мертвая дѣйствуетъ такъ на больные, усталые нервы, впечатлѣнія ли слишкомъ сильныя отъ послѣднихъ событій на Бугѣ не даютъ мнѣ покоя или то неизвѣстное близкое, что готовитъ еще намъ наша судьба?

Я встаю и иду къ лошадямъ. Яркой точкой, въ ночной тишинѣ, свѣтится закуренная кручонка дневальнаго.

Я подошелъ къ нему.

— Спать хочется?

— Никакъ нѣтъ.

Мы стоимъ другъ передъ другомъ и молчимъ.

— Лѣсъ то какой, — нарушаетъ молчаніе дневальный. У насъ такого нѣтъ лѣса. У насъ все мѣшанный, низкій. Луговая все больше сторона у насъ-то. Зато трава-то какая! Въ Петровъ день какъ выйдутъ косить мужики, такъ что твои цвѣтики яркіе въ травѣ пораскиданы. Рубахи разныя: у кого красная, аль желтая, аль голубая. И духъ-то какой отъ травы по лугу пышетъ! Ну и рѣка наша Волга-матушка не чета вотъ хоть бы этому самому Бугу. Сколько мы съ батареей не исходили земель, на что только наши глаза не глядѣли, а рѣки такой, чтобы противъ нашей Волги была, нигдѣ не видали.

Дневальный замолчалъ

— Ну а дѣти у тебя есть?

— Никакъ нѣтъ. Было двое, то-есть двѣ дѣвочки, да, благодаря Богу, померли.

— А хлѣба много сѣете?

— Никакъ нѣтъ, — хлѣба не сѣемъ совсѣмъ. У насъ мѣсто низкое, болотистое. Мы огуречники. Цыцермой наша деревня прозывается, а огурецъ будетъ Вятскій. Потому у насъ село есть такое большое, волость наша: Вятское село. А по сосѣдству есть еще деревня Вежи Большія и Малыя Вежи, такъ у насъ теперь артель собралась огуречная, со всѣхъ этихъ деревень. А весной у насъ артель то охотницкая: утку бьемъ на манокъ. И старшой у насъ есть, староста значитъ, въ артели-то нашей дѣдомъ Власомъ зовется

Некрасовъ баринъ завсегда у евонаго отца въ избѣ стоялъ, какъ на охоту въ наши края баловалъ. Чай слыхали такого, ваше высокоблагородіе?

— Слыхалъ.

— Пѣсни слагалъ сказываютъ. И про дѣда-то Власа, какъ мальчонкой онъ былъ, тоже пѣсню сложилъ. Ничего, былъ баринъ строгій, а только у насъ, сказываютъ завсегда ласковый былъ.

— А про Мазая слыхалъ что-нибудь?

— Никакъ нѣтъ, не слыхалъ про какого такого Мазая говорить изволите, ваше высокоблагородіе.

— Стой!... — крикнулъ вдругъ дневальный въ сторону коновязи на нарушившихъ тишину, ревомъ своимъ, лошадей и, бросившись къ нимъ, исчезъ въ сумракѣ ночи.

Я пошелъ спать.

2. ФОТОГРАФИЧЕСКІЙ АППАРАТЪ

Полевыя почтово-телеграфныя конторы переполнены посылками, идущими въ Дѣйствующую Армію со всѣхъ концовъ необъятной Руси, въ утѣшеніе дорогимъ, близкимъ лицамъ, тамъ гдѣ-то въ далекой Галиціи отстаивающимъ честь и интересы своей Родины.

Десятки, а можетъ быть и сотни тысячъ посылокъ загромождаютъ полевыя почтово-телеграфныя конторы, наваленныя грудами во всѣхъ углахъ низкихъ, тѣсныхъ помѣщеній. Надъ ними, надъ посылками, цѣлыми днями работаютъ согнувшіеся чиновники, разбирая ихъ, принимая новыя, отправляя во всѣ концы, широко раскинувшагося, фронта Дѣйствующей Арміи.

Двѣ женщины склонили свои головы надъ маленькимъ ящикомъ, обшитымъ холстомъ, на которомъ яснымъ, четкими буквами выведенъ адресъ ихъ сына и брата, находящагося добровольцемъ на фронтѣ. Онѣ посылаютъ ему небольшой фотографическій аппаратъ «Кодакъ». — мечта, о которой онъ вскользь вспоминаетъ во всѣхъ своихъ письмахъ къ нимъ, рисуя картины и эпизоды боевъ и походовъ.

Онъ пишетъ, что война это время эффектовъ и впечатлѣній, сильнѣйшихъ въ человѣческой жизни. Пройдутъ они мимо и исчезнутъ, изгладятся изъ памяти и только лишь, гдѣ-то далеко въ душѣ, останутся глубокіе шрамы и рубцы отъ душевныхъ надрывовъ, неизгладимые слѣды пережитаго и перечувствованнаго въ это жестокое, жуткое время. Ему такъ хочется, чтобы осталась наглядная память объ этомъ.

Мать и дочь, съ счастливыми лицами, выполняютъ мечту ихъ дорогого героя. Палъ Перемышль. Неприступныя горныя цѣпи Карпатъ пройдены. Русская армія уже входитъ въ предѣлы Венгріи. Трехцвѣтный шнурокъ обтягиваетъ крестъ накрестъ посылку.

Яркое весеннее солнце заливаетъ потокомъ своихъ золотистыхъ лучей вершины Карпатскихъ высотъ, скользитъ по ихъ уже зеленѣющимъ склонамъ и, скатившись внизъ, блеститъ въ щетинѣ колеблющихся штыковъ, лѣсовъ покрывающей горное шоссе, проложенное въ узкой долинѣ.

Полки отступаютъ. Внезапность отхода застигла въ расплохъ всѣ учрежденія, работающія въ ближайшемъ тылу.

По поводу разсказа «Послѣдніе Рыцари»

(Письмо въ редакцію)

Въ №№ 3196 и 3198 газеты «Возрожденія» помѣщенъ разсказъ А. И. Куприна «Послѣдніе Рыцари».

Въ этомъ разсказѣ авторъ затронулъ вопросы, касающіеся Императорской Россійской Арміи, при чемъ, разсказъ въ нѣкоторой своей части производитъ впечатлѣніе, что написанъ онъ на основаніи фактическихъ данныхъ.

Авторъ упоминаетъ видныхъ начальствующихъ лицъ, занимаемые ими посты и хотя фамиліи Начальника Академіи Генеральнаго Штаба и Командующаго, правда, несуществовавшей «Окраинной» Арміей обозначены иниціалами «Л.», но все же намъ не трудно, подъ ними узнать фамиліи двухъ видныхъ генераловъ.

Не имѣя чести служить въ Генеральномъ Штабѣ, но проведя въ рядахъ Русской арміи много лѣтъ и участвуя въ трехъ войнахъ мнѣ, какъ и многимъ изъ насъ пришлось не разъ не только встрѣчаться, но и служить подъ начальствомъ офицеровъ Генеральнаго Штаба.

Мы не можемъ не отдать должнаго уваженія тѣмъ, кто являлись достойными руководителями въ мирное время, а въ военное — исполнителями тѣхъ трудныхъ и отвѣтственныхъ задачъ, разрѣшеніе которыхъ требовало — воли, знаній и большого военнаго образованія, и поэтому, мнѣ кажется, что автору разсказа «Послѣдніе Рыцари», слѣдовало бы съ большой осторожностью отнестись къ критикѣ этой большой военной корпораціи.

Говоря о Командующемъ «окраиной» Арміи генералѣ Л., авторъ повѣствуетъ о случаѣ, когда генералъ Л. молодымъ офицеромъ былъ лишенъ флигель адъютанскаго званія и переведенъ на далекую окраину.

Этому наказанію, по разсказу А. И. Куприна предшествовало рѣзкое замѣчаніе сдѣланное генераломъ Л. одному изъ Великихъ Князей, бывшаго въ то время въ прикомандированіи къ его ротѣ.

Едва ли въ справкахъ еще недалекаго прошлаго можно найти подтвержденіе, что одинъ изъ нашихъ Командующихъ Арміей когда-нибудь былъ лишенъ этого званія.

Обращеніе ротнаго командира (въ чинѣ полковника?!) къ адъютанту со словами: «Господинъ Адъютантъ» — можетъ вызвать только улыбку у каждаго читателя, когда либо служившаго въ Арміи, такъ какъ, во-первыхъ, у ротнаго командира никогда не было адъютанта, а во-вторыхъ, если начальникъ обращался къ адъютанту, то обращаясь называлъ его по чину и фамиліи.

Такую же улыбку, не только у каждаго кавалерійскаго офицера, но и у вольноопредѣляющагося прослужившаго минимальный срокъ въ кавалерійской части, могутъ вызвать тѣ строки разсказа, въ которыхъ авторъ такъ свободно обрядилъ Драгунскій полкъ въ гусарскіе ментики Читая о набѣгѣ, приписанномъ авторомъ Генералу Л., который блестяще разработавъ планъ мечталъ броситься въ этотъ дерзкій рейдъ и навести ужасъ на всю Германію, посадивъ при этомъ пѣхотныхъ солдатъ на крестьянскихъ лошадей, — намъ кавалеристамъ говорить не приходится.

Но есть другія мѣста въ этомъ разсказѣ, которыя могутъ и должны вызвать не улыбку, а чувство горечи у каждаго изъ насъ, кого дорога память о Россійскомъ Императорскомъ Домѣ .

Я совершенно не собираюсь защищать ни охаянный авторомъ Генеральный Штабъ, ни драгунъ, одѣтыхъ въ гусарскіе ментики, ни флигель адъютанта, утратившаго Государевы вензеля ни, тѣмъ болѣе, Великаго Князя Владимира Красное Солнышко, который, по тому же разсказу А. И. Куприна, допустилъ Русскій народъ къ православію и не сдѣлалъ насъ всѣхъ татарами.

Я хочу только сказать о томъ, что помѣщая этотъ разсказъ въ газетѣ «Возрожденіе» — въ газетѣ столь дружественно настроенной не только къ Національной Россіи, но и ко всѣмъ нашимъ военнымъ организаціямъ, авторъ упустилъ изъ виду, что кромѣ насъ — стариковъ есть еще и молодежь, которая съ огромнымъ интересомъ хватается за каждый печатный листъ, на которомъ появляется хотя бы нѣсколько строкъ воспоминаній о невѣдомой имъ Великой Россіи.

Едва ли, прочитавъ въ газетѣ «Возрожденіе» этотъ разсказъ извѣстнаго русскаго писателя, у нихъ создастся пріятное впечатлѣніе о Россійскомъ Императорскомъ Домѣ и о Русской Арміи, гдѣ могли существовать (?) подобные порядки.

Ген.-маіоръ И. И. Чекотовскій.

Кучи дымящихся головней, покрытыя горячимъ слоемъ пепла, указываютъ на мѣсто, гдѣ недавно былъ расположенъ нашъ интендантскій складъ. Здѣсь все уже ликвидировано: огонь все уничтожилъ — и постройки, и продовольствіе, и фуражъ.

Полки проходятъ мимо и голодные, усталые люди со злобой смотрятъ на дымящееся пепелище.

— Ишь, какъ поторопились черти проклятые! Хотя бы насъ подождали. Полевая почтово-телеграфная контора еще работаетъ. Чиновники спѣшно суютъ въ руки проходящихъ солдатъ посылки. Цѣлая куча ихъ не разобранная, занимаетъ весь уголъ небольшого помѣщенія. занятаго конторой. Солдаты, на ходу, разбиваютъ посылки о памни и, съ довольными возгласами, дѣлятъ между собой съѣстные продукты, а рубахи, носки и другіе предметы, годные для ихъ обихода. засовываютъ въ, бьющіе по ногамъ, широкіе вещевые мѣшки.

Молодой солдатъ любуется посылкой, попавшей ему въ руки, завязанной крестъ накрестъ трехцвѣтнымъ шнуркомъ. Онъ не сразу разбиваетъ ее: ему доставляетъ большое удовольствіе сначала прочитать адресъ, написанный четкими, яснымп буквами. Прочиталъ, ударилъ посылку о камень и разлетѣвшіяся отъ удара щепки обнаружили содержаніе: фотографическій аппартъ На лицѣ солдата отразилось полное разочарова-ніе.

— О це бісова штука!..

И изящный «Кодакъ» разлетѣлся въ куски отъ удара о тотъ же валунъ. Солдатъ бѣгомъ догналъ свою роту и сталъ на мѣсто въ общей колоннѣ отходящихъ полковъ.

Полк. **Вевернъ.**

ТЯНДЗЫНЪ (Китай). Русскій Сокольскій Отрядъ.

ХРОНИКА

ПРАГА

29-го января с. г. Русскія Воинскія и Національныя Общественныя Организаціи въ Прагѣ организовали, подъ поедсѣдательствомъ д-ра К. П. Крамаржа Торжественное Засѣданіе по случаю пятилѣтія со дня кончины Е.И.В. Великаго Князя Николая Николаевича. Засѣданіе происходило въ большомъ залѣ Городского Собранія и было чрезвычайно многолюднымъ.

Въ приказѣ по войскамъ пражскаго гарнизона Начальникъ гарнизона ген. Клецанда (заключенный въ 1917 г. вмѣстѣ съ ген. Корниловымъ въ Быховѣ) рекомендовалъ посѣщеніе собранія всѣмъ свободнымъ отъ службы г.г. офицерамъ.

Торжественное засѣданіе было открыто краткимъ словомъ Старшаго Союза Участниковъ Великой и Гражданской войны въ Ч. С. Р. полковн. Бигаева, бывшаго начальникомъ Конвоя Великаго Князя на Кавказѣ въ 191 6г. Затѣмъ Предсѣдатель Отдѣла Фонда Спасенія Родины въ Ч. С. Р. проф. В. С. Ильинъ передалъ извиненіе д-ра Крамажа, по болѣзни не имѣвшаго возможности присутствовать на засѣданіи и было оглашено письмо д-ра Крамаржа, въ которомъ послѣдній писалъ о великихъ надеждахъ, пробудившихся въ Чешскомъ Народѣ, послѣ манифеста Великаго Князя въ 1914 г., имя котораго и въ настоящее время является «символоомъ незабвенныхъ минутъ надежды и вѣры», для всѣхъ славянъ, вмѣстѣ съ Великимъ Княземъ д-ръ Крамаржъ писалъ о ген. Кутеповѣ, такъ и не найденномъ, т. к. «находить главнаго врага Совѣтовъ не соотвѣтствовало направленію французской политики».

Далѣе говорилъ генералъ чешской службы Медекъ, директоръ Музея Народнаго Освобожденія Чехословакіи, членъ Чехословацкой Академіи Наукъ и Искусствъ, служившій въ чешскихъ легіонахъ въ Россіи, извѣстный чешскій писатель (авторъ драмы «Полковникъ Швецъ», «Путь въ Чехословакію» и др. литературныхъ произведеній изъ эпохи освобожденія Чехословакіи и Великой Войны). Въ своей прекрасной рѣчи, сказанной съ большимъ подъемомъ, ген. Медекъ привелъ полный текстъ манифеста Великаго Князя къ народамъ Австро-Венгріи отъ 4-го августа 1914 года и сказалъ о патріотическомъ подъемѣ и воодушевленіи вызванныхъ этимъ манифестомъ; о любви и популярности, которыми заслуженно пользовался Великій Князь среди всѣхъ чиновъ своей Арміи и въ Арміи... Австро-Венгерской; о рыцарскомъ жестѣ Русскаго Командованія, пославшаго въ Восточную Пруссію свои войска, до полной ихъ готовности для спасенія союзной Франціи. Ген. Медекъ указалъ на то, что Великій Князь былъ воплощеніемъ лучшихъ надеждъ Россіи, всего славянства и чешскаго народа; что нельзя не помнить о роли Россіи въ исторіи славянъ, но «мало помнить, надо дѣйствовать», для устраненія несчастій Россіи. — «Для насъ не существуетъ С.С.С.Р., для насъ Россія всегда была, есть и будетъ».

Вашъ корреспондентъ живетъ въ Чехословакіи 11 лѣтъ и никогда не сомнѣвался въ томъ, что славянскія идеи чрезвычайно глубоко заложены въ чешскомъ обществѣ. Но въ первый разъ ему пришлось слышать эти мысли въ такой категорической формѣ на публичномъ собраніи отъ генерала чешской арміи, въ полной формѣ, при всѣхъ орденахъ и знакахъ отличія.

Послѣ ген. Медека говорилъ главный редакторъ газеты «Народны Листы» В. Голочекъ, майоръ чешскихъ легіоновъ въ Россіи въ отставкѣ, посвятившій свою рѣчь свѣтлой личности Великаго Князя и Его значенію для Россіи, Чехословакіи, Франціи, всего славянства и союзниковъ.

Послѣднимъ говорилъ старшій С. У. В. и Г. В. въ Прагѣ ген. штаба полк. Тилли о значеніи и роли дѣятельности Великаго Князя съ военной точки зрѣнія.

В-скій.

ЛЕЙБЪ-ГРЕНАДЕРЫ

Подъ Августѣйшимъ Покровительствомъ Ея Императорскаго Высочества Великой Княгини Елены Владиміровны, 3-го сего февраля, въ особнякѣ г-жи Болинской, Дамскій Комитетъ Лейбъ-Гвардіи Гренадерскаго полка устроилъ свой очередной благотворительный вечеръ, который долженъ быть отнесенъ къ одному изъ самыхъ блестящихъ въ сезонѣ.

Прекрасная артистическая программа и отличный джазъ способствовали его успѣху.

Вечеръ удостоила Своимъ присутствіемъ Ея Императорское Высочество Великая Княгиня Елена Владиміровна.

БѢЛГРАДСКОЕ МОРСКОЕ ОБЪЕДИНЕНІЕ

Бѣлградское морское объединеніе по соглашенію съ директоромъ Русской гимназіи рѣшило устроить рядъ собесѣдованій о Русскомъ флотѣ, поручивъ это дѣло лейт. Штому. Прочитаны доклады, посвященные Петру Великому и Морскому корпусу.

КАЮТЪ-КОМПАНІЯ ВЪ ПРАГѢ

9-го декабря состоялся докладъ мичм. Сперанскаго объ обстоятельствахъ увода имъ въ 1920 г. изъ краснаго Кронштадта тральщика «Китобой», какъ извѣстно, подъ Андреевскимъ флагомъ обошедшаго всю Европу и прибывшаго въ Крымъ, гдѣ онъ принялъ дѣятельное участіе въ эвакуаціи.

ДОСТОЙНЫЙ ОТВѢТЪ АКАДЕМИКУ БЕРТРАНУ

Въ № 73 «Морского Журнала» кап. 1 р. А. Н. Щегловъ помѣстилъ отличный отвѣтъ академику Бертрану, поносившему въ статьѣ «Ядъ изъ Азіи» («Фигаро») все русское и русскихъ, которыхъ онъ вовсе не знаетъ.

ТЯНДЗЫНЪ. Вольныя движенія русскихъ сокольовъ и соколокъ.

«МОРСКАЯ СТРАНИЦА»

Въ Стратфордѣ (С. Ш.) при газетѣ «Воскресеніе Россіи» отнынѣ будетъ выходить, редактируемая морскими офицерами «Морская страница». Пожелаемъ ей всякаго успѣха.

Л.-ГВ. ПРЕОБРАЖЕНСКІЙ ПОЛКЪ

10 (24) февраля исполнилось 80 лѣтъ одному изъ старѣйшихъ русскихъ генераловъ и георгіевскихъ кавалеровъ ген.-лейт. Павлу Оскаровичу Папенгуту, нынѣ проживающему въ Битолѣ (Югославія).

Ген.-лейт. П. О. Папенгутъ.

Ген. Папенгутъ участникъ и герой 3-хъ войнъ и за всѣ 3 получилъ боевыя награды. Въ Освободительной войнѣ онъ участвовалъ юнымъ поручикомъ Л.-Гв. Преображенскаго полка; въ Русско-Японскую войну онъ заслужилъ георгіевское оружіе въ чинѣ генералъ-маіора и должность начальника штаба 2-го Сибирскаго армейскаго корпуса; наконецъ въ Великой войнѣ онъ командовалъ 18-ой пѣхотной дивизіей и за рядъ блестящихъ сраженій получилъ Орденъ Св. Георгія IV-й ст., британскій Орденъ Бани и орденъ Св. Александра Невскаго съ мечами. Недавно Преображенцы вспоминая 100-лѣтіе рожденія своего боевого командира кн. Н. Н. Оболенскаго избрали почетными членами Союза его соратниковъ въ войнѣ 1877-78 ген.-лейт. П. О. Папенгута и ген.-отъ-инф. Н. А. Епанчина.

Пожелаемъ маститымъ воинамъ вѣрой и правдой служившимъ Россіи при 3-хъ Императорахъ дожить до воскресенія Русской Арміи и ея славныхъ частей.

Н. О.

ВОЕННО-МОРСКОЙ СОЮЗЪ

Канцелярія Военно-Морского Союза сообщаетъ, что въ Нью-Іоркѣ образовалась группа Военно-Морского Союза.

Кореспонденцію можно направлять черезъ Канцелярію Союза въ Парижѣ.

Секретарь: Лейтенантъ **Галанинъ.**

ХАРБИНСКІЙ МОРСКОЙ КРУЖОКЪ

Предсѣдатель кап. 2 р. Кондратьевъ сообщаетъ, что кружками въ Церкви Русскаго дома установлена икона съ неугасимой лампадой въ память умученной Царской Семьи.

«РАТНИКЪ»

Въ югославскомъ военномъ журналѣ «Ратникъ» печатается статья кап. 2 р. Б. В. Карпова «Экспедиція союзныхъ флотовъ въ Дарданелы въ 1915 году».

АЧИНСКІЕ КОННО-ПАРТИЗАНЫ.

Ачинскіе Конно-Партизаны извѣщаютъ, что 3/16 марта с. г. по случаю 16-й годовщины Отряднаго праздника въ русскихъ церквахъ Харбина, Шанхая, Ай-Сефра, Мараза и Ниццѣ состоялись молебны съ провозглашеніемъ вѣчной памяти по Божѣ почившимъ Государѣ Императорѣ Николаѣ II, Его Августѣйшей Семьѣ и всѣмъ партизанамъ Отряда за Вѣру, Царя и Отечество животъ свой положившимъ. Въ этотъ знаменательный день, находящіеся въ разсѣяніи, мысленно объединятся съ одноотрядниками продолжающіе, по сей день, активную борьбу на родной землѣ, въ знакомыхъ мѣстахъ. И вѣримъ мы, что не далекъ тотъ день, когда мы снова будемъ вмѣстѣ.

ПОПРАВКА

Въ № 122 «Часового» на 30 стр. въ замѣткѣ объ юбилеѣ ген.-отъ-кав. Н. Ф. Крузенштерна по небрежности корректора и наборщика благополучно здравствующій юбиляръ названъ «покойнымъ» — (вмѣсто «почтенный»).

Это, говорятъ хорошая примѣта для долголѣтія. Пожелаемъ — съ нашими большими извиненіями — маститому юбиляру многихъ лѣтъ жизни и здоровья.

ХОЧУ КУПИТЬ

русскую кавалерійскую саблю
или кирасирскій палашъ,
предпочтительно «Георгіевское оружіе»
Писать:
Lieutenant B. KRESTCHATISKY.
1. R. E. C. Sousse Tunisie.

Незабытыя могилы

БАРОНЪ Г. А. ГРОТГУСЪ

1 января сего года скончался на 75 году своей жизни одинъ изъ старѣйшихъ Александрійскихъ Гусаръ Штабсъ-ротмистръ въ отставкѣ Баронъ **Генрихъ Александровичъ Гротгусъ.** Родился онъ въ 1859 и въ 1876 г. поступилъ юнкеромъ въ Сумской гус. полкъ, откуда былъ откомандированъ въ Тверское Юнкерское училище. Въ 1878 г. онъ былъ выпущенъ корнетомъ въ Александрійскій гус. полкъ, который онъ покинулъ въ 1886 году въ чинѣ штабсъ-ротмистра. Въ революціонные 1905-1906 годы онъ былъ Митавскимъ уѣзднымъ начальникомъ и со свойственной ему твердостью и справедливостью блестяще выполнилъ возложенныя на него отвѣтственныя задачи. Во время великой войны онъ добровольно вернулся на военную службу и завѣдывалъ конскимъ запасомъ.

Отличаясь необыкновенной прямолинейной честностью и благородствомъ характера онъ всюду съумѣлъ пріобрѣсти любовь и уваженіе. До конца своей жизни онъ остался вѣренъ старымъ традиціямъ, которыя онъ считалъ для себя священными. Ушелъ въ вѣчность одинъ изъ вѣрныхъ носителей высокихъ традицій старой Арміи.

ПАМЯТИ ГЕН. В. Е. ИГНАТОВИЧА

6 февраля н. ст. текущаго года исполнилось три года со дня смерти одного изъ заслуженныхъ русскихъ генераловъ — б. Пом. Нач. Гл. Военно-Суднаго Управленія и Главнаго Военнаго Прокурора ген. лейт. Владиміра Евграфовича Игнатовича.

Покойный родился 29 ноября 1864 г. въ офицерской семьѣ и воспитывался во 2 московскомъ кадетскомъ корпусѣ и Михайловскомъ артиллерійскомъ училищѣ. По окончаніи послѣдняго въ 1885 г. онъ былъ выпущенъ во 2 резервную артиллерійскую бригаду, а въ 1889 г. поступилъ въ Военно-Юридическую Академію, которую окончилъ въ 1892 году по 1-му разряду и тогда же былъ назначенъ кандидатомъ на военно-судебныя должности при Московскомъ Военномъ Судѣ. Съ 1896 по 1900 годъ состоялъ товарищемъ прокурора Варшавскаго Военнаго Суда, въ 1900 году былъ переведенъ на такую же должность въ Кіевъ, гдѣ въ 1904 г. былъ назначенъ военнымъ слѣдователемъ, а въ 1908 г. — военнымъ судьей съ производствомъ въ генералъ-майоры. 4 іюня 1912 г. В. Е. былъ назначенъ Помощникомъ Начальника Главнаго Военно Суднаго Управленія и Главнаго Военнаго Прокурора, въ какой должности и оставался до революціи 1917 года, будучи въ 1914 году произведенъ въ генералъ-лейтенанты.

1918 г. покойный провелъ въ Кіевѣ, но на службу къ Гетману поступить не пожелалъ, а при первой же возможности пробрался туда, гдѣ шла героическая борьба за родину — въ Добровольческую Армію и получилъ тамъ назначеніе на должность члена Главнаго Военнаго Суда.

При оставленіи Крыма войсками генерала Врангеля, В. Е. Игнатовичъ эвакуировался въ Югославію.

Въ лицѣ покойнаго В. Е. Игнатовича сошелъ въ могилу не только выдающійся военный юристъ, но и человѣкъ рѣдкой души и рѣдкихъ качествъ. Всѣ, кто хотя бы немного зналъ покойнаго, сейчасъ же подпадали подъ обаяніе его личности и навсегда привязывались къ нему. А. Ф. Кони любилъ цитировать слова: «а состаришься, нарви цвѣтовъ, растущихъ на могилахъ, и ими сердце оживь». Для друзей покойнаго В. Е. Игнатовича «цвѣты съ его могилы» всегда будутъ оживлять ихъ сердца.

Глубокій и искренній патріотъ, покойный В. Е. Игнатовичъ чрезвычайно тяжело переживалъ свое пребываніе на чужбинѣ и мечталъ о томъ моментѣ, когда можно будетъ возвратиться на родину. Судьба не дала ему этого счастья и онъ спитъ вѣчнымъ сномъ далеко отъ родныхъ предѣловъ.

А. Вельминъ.

† ПОЛК. Н. Н. ТРЕТЬЯКОВЪ

30 января въ г. Суботицѣ въ Югославіи скончался полковникъ Русской Императорской Арміи Николай Николаевичъ Третьяковъ. Покойный родился въ 1875 году въ Москвѣ, окончилъ въ 1896 г. Казанское военное училище и былъ участникомъ Русско-Японской, Великой и гражданской войны на Югѣ Россіи. Въ эмиграціи состоялъ на службѣ военнымъ чиновникомъ въ штабѣ Пойской дивизіи въ г. Суботицѣ.

На похороны отца прибылъ его сынъ, офицеръ чехословацкой арміи. Покойному были отданы воинскія почести ротой пѣхоты мѣстнаго гарнизона, при военной музыкѣ, а гробъ сопровождала делегація офицеровъ-сослуживцевъ и представителей всѣхъ частей гарнизона, во главѣ съ начальникомъ покойнаго, подполк. Крстичемъ и вся мѣстная русская колонія съ своимъ предсѣдателемъ ген. штаба полковн. Б. М. Юрданъ.

Редакція «Часовой» извѣщаетъ съ глубокой скорбью о кончинѣ сотрудника журнала Л.-Гв. Гусарскаго Его Величества полка

ротмистра

Петра Петровича

Дмитрова

Миръ его праху!

† ГЕН. НИЛОВЪ

Русская военная семья на югѣ Франціи понесла тяжелую утрату: 19 октября скончался въ г. Ниццѣ генералъ-лейтенантъ Ив. Дм. Ниловъ, имя котораго хорошо извѣстно нѣсколькимъ поколѣніямъ офицеровъ старой русской конницы.

По окончаніи Ник. Кав. Училища въ 1878 г. и службы въ Л.-Гв. Уланскомъ Его Величества полку, ген. Ниловъ былъ переведенъ въ старѣйшій полкъ Русской кавалеріи — въ 1-й Гусарскій Сумскій Короля Датскаго Фредерика VIII-го (нынѣ — генерала Сеславина) полкъ, которымъ онъ впослѣдствіи и командовалъ въ теченіе 6 лѣтъ.

На Великую войну, ген. Ниловъ вышелъ командиромъ той же бригады, а затѣмъ былъ въ 1916 г. назначенъ Нач. 5-ой Кав. Дивизіи.

Покойный оставилъ самую свѣтлую о себѣ память среди всѣхъ, знавшихъ его, своимъ благороднымъ прямымъ, характеромъ, своею непоколебимой преданностью традиціямъ и правиламъ чести старой Императорской арміи и своимъ беззавѣтнымъ мужествомъ какъ на полѣ брани, такъ и во время гражданской смуты. Кромѣ того, необходимо добавить, что Ниловъ былъ извѣстенъ какъ прекрасный офицеръ-спортсменъ.

Похороны состоялись въ Ниццѣ же, въ присутствіи многочисленныхъ друзей и почитателей почившаго, а также г.г. офицеровъ двухъ родныхъ ген. Нилову полковъ, возложившихъ на гробъ вѣнки съ лентами цвѣтовъ старыхъ боевыхъ флюгеровъ обоихъ полковъ.

В. П. Б.

† **Полковникъ Онисимъ Павловичъ Криворучко**, 11-го гусарскаго Изюмскаго Ген. Дорохова полка, послѣ продолжительной и тяжкой болѣзни скончался въ гор. Панчево (Юго-Славія), гдѣ и похороненъ.

Безпорочно онъ служилъ въ полку съ 1890 года, покойный вышелъ на войну на должности к-ра 1 эскадрона. Будучи исключительно храбрымъ и исполнительнымъ офицеромъ, неоднократно отличался. Такъ, напр., въ бою при Каменкѣ Струмиловой, по собственному почину атаковалъ 9 гус. гонведный полкъ уже рубившій прислугу 19 кон. батареи. Явившись, т. о. главнымъ виновникомъ ея спасенія былъ представленъ къ орд. Св. Георгія 4 ст. Въ славномъ бою 11 кав. дивизіи при мѣст. Рафаловка командовалъ правымъ боевымъ участкомъ II бригады и т. д. Долго командовалъ стр. дивизіономъ 11-й кав. див. При первой же возможности прибылъ въ полкъ въ Добр. арміи. Съ полкомъ уже эвакуировался въ Галлиполи, а оттуда въ Сербію.

Будучи суровъ и педантиченъ, по службѣ покойный отличался кристальной душой, добрымъ сердцемъ, былъ отличнымъ товарищемъ и сейчасъ искренно оплакивается своими однополчанами.

Ротмистръ К. Розеншильдъ фонъ Паулинъ.

† **Кап. 2 р. Александръ Георгіевичъ Хрептовичъ** 26 октября скончался въ Шанхаѣ.

† **Кор. гард. Борисъ Алексѣевичъ Вагенъ** скончался въ Алжирѣ 2 января.

† **Кап. по адм. Владиміръ Васильевичъ Веснинскій** скончался въ Окландѣ (С. Ш.) 12 января.

Маленькія объявленія

РУССКІЙ САПОЖНИКЪ VALEX. Цѣны умѣренныя. Починка.
231, rue de la Convention, Paris 15.

ШЬЮ на заказъ, перелицовка и починка. Портной воен. инвалидъ. **Зябловъ.**
136, Bd de Grenelle во дворѣ. M-ro Motte-Piquet

ПЕРЕПЛЕТЧИКЪ ВОЕННЫЙ ИНВАЛИДЪ приним. всяк. перепл. раб. по оч. деш. цѣн.
Relieur.
10, rue du Commerce. Métro: Motte-Picquet.

M-lle VULFSON опыт. пед., даетъ ур. англ. и нѣмецкаго языка.
52, rue d'Engien (10). Tél. Prov. 56-49.

ПОВАРЪ ищетъ мѣсто, хорошо знаетъ дѣло.
76, rue Olivier de Serres (15). Мироновъ.

РАБОТЫ по электричеству исполняетъ V. Kondratieff, 15, r. des Lyonnais (5). Tél.: Gob. 19-83.

МУЖСК. и ДАМСК. парикмахеръ. Хожу на домъ. Стрижка, хол. и гор. завивка — 3 фр., обезцв. 5 фр. краска 10 фр.
Elsnkoff, 46, rue de Poitou, Paris (3).

HAUTE COUTURE. Модели фасонъ плат. 125 фр., пальто 150 фр. **Mme Mari.** 4, Villa St.-Michel, Paris (18), M-ro Marcadet-Balagny.

ЦЕНТРАЛЬНОЕ ОТОПЛЕНІЕ. рад. 200 ф. Уст. и рем. гор. хол. в., газъ элек. обор. ваннъ.
Belilzky, 94, rue Croix-Nivert (15).

ШЬЮ и передѣлываю платья. **Mme Marie Liapine**
Принимаю по воскресеньямъ. Трамв. № 89.
4, Avenue Victor Hugo. Vanves Seine.

ROBES-MANTEAUX FLOUS M-me Sokhodjieff
53, Rue Pouchet, Paris XVIII. Dans la cour. Tél. Marcadet 79-69.

СД. ХОР. МЕБЛ. КОМНАТА, полн. комф. недор. 7, rue Bousicaut (15), 5-й этажъ направо. M-ro Beaugrenelle, Aut. AH. Y. Tram. 18, 123/124.

ПЕРЕПИСКА, переводы, ротаторъ франц., англ. нѣм., итальян., польск., русск. Рис. и черт.
L. Golbert, 77, rue des Plantes (14) Tél.: Vaug. 30-83.

HORLOGER - BIJOUTIER MIRALLES. 104, rue Saint-Charles, ne pas confondre (dans le passage). Réparations de toutes sorte. Prix modérés.

РУССКІЙ САПОЖНИКЪ приним. раб. оч деш. Мужск. комплектъ — 15 фр. дамск. — 12 фр. съ дост. на домъ. Михайловъ.
53-bis, rue Boussingault, Paris (13).

НАСТОЯЩІЙ № 123-124 ВЫХОДИТЪ ДВОЙНЫМЪ, ВЪ ВИДУ ЖЕЛАНІЯ РЕДАКЦІИ ВЫПУСТИТЬ УЛУЧШЕННЫЙ ПАСХАЛЬНЫЙ НОМЕРЪ, КОТОРЫЙ ПРИШЕЛЪ БЫ КЪ ПРАЗДНИКАМЪ СВ. ПАСХИ ВО ВСѢ. ДАЖЕ ДАЛЕКІЯ МѢСТА НАШЕГО РАЗСѢЯНІЯ.

СЛѢДУЮЩІЙ НОМЕРЪ (125) ВЫЙДЕТЪ НОРМАЛЬНО КЪ 15-МУ АПРѢЛЯ.

Macheret

Открытъ винно-гастрономическій магазинъ.
Продукты и цѣны внѣ конкуренціи.
50, rue François 1er (около rue Marbeuf)

РУССКАЯ КРАСИЛЬНЯ
Tél. Trudaine 47-22.
Maître Teinturier Курмояровъ.
Чистка и краска одежды. Выводъ пятенъ. Чистка мягк. мебели, ковр. и пр. на дому. Раб. безупреч. 12 лѣтъ практ. Специал. цѣны для отелей и пансіон. **Maison Nicolas, 14, rue Rochambeau, square Montholon.**

TAILLEUR POUR DAMES
Mesure et Façon
Prix très Modérés.
S. RUBMANN
164, Avenue de Neuilly
Neuilly-sur-Seine.

TRANSPORT -- DEMENAGEMENT
Livraisons Paris et Banlieu
M. G. Afanacieff
10, rue de Plélo. Paris 15
Tél.: Vaugirard 45-20.

HABILLEMENT DAMES ET FILLETTES
Tél. Daumesnil 20-68.
Galeries des Laitières
42, rue des Laitières -- 1, rue Montebello.
Atelier et Salon d'essayage :
1, Villa du Gymnase (rue de Bagnolet)
Tél. Daumesnil 06-74.
Vincennes.
Говорятъ по-русски.
Открыто по Воскресеньямъ.

ВИННО - ГАСТРОНОМИЧЕСКІЙ МАГАЗИНЪ
66, Avenue de la Bourdonnais.
Métro Ecole Militaire.
Всевозможн. продукты. Эстонскіе товары въ розницу по цѣнамъ «en gros».
При магаз. **РЕСТОРАНЪ.** Всегда шашлыки, чохохбили и проч.

TAILLEUR
AVERBUCH
Русскій портной
3, rue Edouard-Jacques. Paris (14e)
Tél.: Segur 00-50. R. C. Seine 450.076.

Ресторанъ «Chez Faconi»
бывш. «Chez Sacha», **6, rue Desrenaudes.**
Tél.: Carnot 01-17, около Русской Церкви.
Завтраки — обѣды prix-fixe 7,50 et à la carte.
Всѣ русскія блюда. Отъ 9 ч. веч. — веселье.

СОЮЗЪ ИГЛА
принимаетъ всевозмож. антрепризы.
Рекоменд. портныхъ, вязальщ., вышивал., femme de ménage и т. п.
Пріемъ предс. по пятн. и понед. отъ 4 до 6 ч.
9, rue Daniel Stern. Métro Duplex.
Paris 15, Tél.: Suffren 78-46.

РУССКАЯ МОЛОЧНАЯ ФЕРМА
Льва Иванова
Къ Св. ПАСХѢ: пасхальный творогъ, сметана, сливки и масло.
9, Rue Lakanal - Paris XV.
Métro: Commerce. Autobus: Y.
Téléphone: Vaugirard 63-66.

РУССКІЙ ПЕРЕПЛЕТЧИКЪ
И. Р. МАРКОВЪ
Даетъ уроки за недорогую плату. Переплеты изъ полотна, бумаги, кожи и т. д. Принимаю работы на всѣ виды переплетовъ. Пишите. Являюсь на домъ съ образцами.
17, rue St-Germain. Courbevoie (S).

УРОКИ МАТЕМАТИКИ, ФИЗИКИ И ХИМІИ, предл. студ. Сорб. fac. de scien. (им. Bacc. mathem. Brevet), пред-ль матем. на фр. курс. as. Philotechnique. Вид. субб. и воскр. отъ 3-хъ до 6½.
V. KARNOGITZKY, 44, rue Rivay à Levallois-Perret. Métro Pl. Perreire.
Aut. CA et BD.

Maurice ABEND
TAILLER POUR DAMES
COSTUMES — MANTAUX
20, Rue Godot-de-Mauroy. M-e Madeleine
Tél.: Opéra 64-59.

Могу предоставить данныя и иллюстраціи для составленія краткихъ историческихъ памятокъ всѣхъ частей Русской Арміи до 1914 г. Писать: M. B. Андолерко 15, avenue Théodore Heritier. Sidi-Bel-Abbés (Oran).

C. KALINA
TAILLEUR
11, rue Marbeuf — PARIS (VIII°)
Téléphone: BALZAC 28-25.

Ch. LIPERTIDES
TAILLEUR A FAÇON
(Hommes et Dames)
REPARATIONS — TRANSFORMATIONS
Prix Modérés.
53, Rue de la Sablière. Bécon-Courbevoie.
Coté Asnières. Près la Gare de Bécon.

ПРОДАЖА
МУЖСКОГО ПЛАТЬЯ новаго и подерж. лучшихъ париж. портныхъ. Цѣны внѣ конкур.
Собств. маст. для перед. **З. Пинчевскій.**
3, rue Perrée, — Paris (3). M-ro: Temple et République. Tél.: Arch. 77-97.

COUTURE
ROBES — MANTEAUX
Maison SMIRNOFF
38, Rues des Mathurins. Paris (8°)
Tél.: Anjou 37-16. R. C. Seine 381.100.

COUTURE
A. ROUSKOFF
7-bis, Rue des Eaux. Tél.: Jas. 10-57.

Портной Кузнецовъ
4bis, PLACE DU MARCHE, 4bis
Levallois-Perret.
Дамскій, Мужской, Дѣтскій, для Духовенства.
Образчики по требованію. Являюсь на домъ.
Цѣны доступныя.
Открыто по Воскресеньямъ до 12 ч. дня.

Постоянное дежурство сестеръ
при Союзѣ Рус. дипломъ. Сестеръ Милосердія.
Опытн. сестры, гардъ-маладъ, акушерки.
Военнымъ скидка.
6, rue Léopold Robert.
Tél.: DANTON 22-90.

Молодая Дипл. француженка
даетъ уроки фр. яз. по быстр. и легк. мет.
Mme HUGARD, 15, rue Pétrarque,
Kléb. 76-20

К. ПОПОВЪ
«Война и Миръ» и «Отъ двуглаваго орла къ красному знамени».
Цѣна 10 фр.
Подписчики Часового за пересылку не платятъ

П. Н. КРАСНОВЪ
НЕНАВИСТЬ
(Романъ)
Объявляется предварительная подписка.
Въ книгѣ свыше 320-350 стр. Облож. цѣна — 39 фр. Подписавшимся предварительно черезъ «Часовой» до **10 апрѣля** — 26 фр. Пересылка зак. пак. во Франціи 2 фр. 50 см., заграницей 3 фр. 75 см.

Кап. 2 р. Б. АПРѢЛЕВЪ
Нашей смѣнѣ
(Родному Андреевскому Флагу — свидѣтелю сѣдой старины)
Изд. «Слово» Шанхай.
Цѣна 12 фр. Пересылка во Франціи — 1 фр., заграницу — 2 фр.
Выписывать черезъ «Часовой».

ПОГОНЧИКИ ВСѢХЪ ЧАСТЕЙ РУССКОЙ АРМІИ И ФЛОТА
На портсигаръ, на цѣпочкѣ Брошки.

Юнкерск. (кавалер.) .	18 фр.	21 фр.	23 фр.
Об.-офицерск.	25 фр.	28 фр.	30 фр.
Ш.-оф. и ген.	30 фр.	33 фр.	35 фр.

За Императорскіе вензеля Н-2, Н-1, А-III, А-II, а также и шифровки Доброармін, дополнительно **8 фр.**
Всѣ погончики съ писанными эмалью вензелями и цифрами **по особому соглашенію.**

ETUDE Д. М. ПЕТРОВЪ
судебн. преслѣд., взысканія accidents, налоги, ссуды, договоры и пр.
Ежедн. отъ 10 до 12 ч. и отъ 18 до 20 час.
6, rue Vintimille. Tél.: Trinité 32-40.

УРОКИ МУЗЫКИ
успѣшно разучиваетъ молодой педагогъ - композиторъ
ЛЯХОВИЦКІЙ
8, rue Jacques-Cartier.
Métro Marcadet-Balagny
позвонить утромъ 9-10. Marc. 64-95.

ALIMENTATION GENERALE
Maison MORICE
38, Rue Morice, 38. Clichy (Seine).

ЗДОРОВЬЕ и ДОЛГОЛѢТІЕ

Всѣ, кто лечились **КАЛЕФЛЮИДОМЪ**, скажутъ Вамъ, какъ хорошо и **быстро** дѣйствуетъ это лѣкарство. Уже черезъ короткое время подъ вліяніемъ **КАЛЕФЛЮИДА** ослабленный или больной организмъ **возрождается** и, благодаря обновленной крови и укрѣпленныхъ нервовъ, къ Вамъ возвращаются **силы молодости, здоровье и радость** жизни. Вашъ аппетитъ и усвоеніе пищи улучшаются, сонъ дѣлается крѣпкимъ и здоровымъ, а **возстанавливающійся** организмъ постепенно начинаетъ освобождаться отъ всякаго рода недомоганій и болѣзней, какъ напримѣръ: **малокровіе, неврастенія, общая слабость, ревматизмъ,** головныя боли, связанныя съ неправильнымъ обмѣномъ, нер. запоры, ожирѣніе, преждевременная старость и много другихъ недуговъ.

Каждый день намъ присылаютъ **благодарственныя** письма, за недостаткомъ мѣста для примѣра помѣщаемъ письмо: **Профессора** Аф. Университета **Каириса: «Я признаю КАЛЕФЛЮИДЪ** могущественнымъ средствомъ, чрезвычайно укрѣпляющимъ здоровье, **нервную систему** и совер. безвреднымъ».

Докторъ медицины Парижскаго Университета Бодонэ, послѣ своихъ наблюденій установилъ, что леченіе **КАЛЕФЛЮИДОМЪ** даетъ полную увѣренность, что неврастенія, астенія и переутомленіе могутъ быть окончательно излечены.

БЕЗПЛАТНО высылаемъ брошюру «Причины и Леченіе Болѣзней» съ многочисленными отзывами врачей и больныхъ.

КАЛЕФЛЮИДЪ засл. 5 высш. наградъ на выставкахъ Европ. Госуд. и продается въ больш. аптекахъ всего міра, гдѣ нѣтъ, туда — высыл. налож. платеж. Безплатно — требуйте у насъ брошюру «Причины и лѣченіе болѣзней», съ аттест. профессоровъ и врачей міра. Laboratoire «KALEFLUID», 66, Boulevard Exelmans (villa № 3) — Bureau 9, Paris (16).

Югославія: М. Марковичъ, ул. Краля Милана 15. Бѣлградъ.
Румынія: Татарскій Str. Isvor 43. Bucarest 6.
Бельгія: Аптека Gouchman, 6, Av. Oskar
Чехословакія: Tchintchikoff, Legerova 72. Pra-
Goidsenhoven, Uccle Bruxelles.
gue 12.
Манчжуго: Харбинъ, Грузинская № 10, Мюллеръ.
Литва: Ковно. Пров. Бурштейнъ. Gedémino
G-vé 23.

M^on E. GROS

53, RUE DE PONTHIEU
(dans la cour a gauche)
CHAUSSURES SUR MESURE
Prix modérés
REPARATIONS EN TOUS GENRE

Русскій зубной врачъ
Т. ГИРШМАНЪ
Пар. Мед. Фак.
15, rue de la Glacière, tél.: Gob. 36-41
Вторн., четв. суб., по соглаш.

Les Russes seront les bienvenus
A. Peltesohn
25, rue Lemercier. Paris XVII.
CREMERIE ET EPICERIE
Prix moderés.

Прис. Переводчикъ при Парижскомъ Окружномъ Судѣ
Павелъ Маврикіевичъ
КЛЕЧКОВСКІИ
24, Avenue de Saxe (VII)
Métro : Sèvre - Lecourbe
— Tél.: Ségur 77-54 —

Въ VINCENNѢ
принимаю всевозможн. заказы по шитью мужск. и дамск. вещей, а также и перед. по сам. низ. цѣн. Хожу на домъ.
Mme OLGA, 11, rue Joseph Gaillard. Vincennes.

Banque Industrielle du Centre
85, rue de Richelieu, 85, Paris (2). Tél.: Louvre 09-11, Centr. 35-67.

Старѣйшій банкъ во Франціи **ПО ПЕРЕВОДУ ДЕНЕГЪ ВЪ РОССІЮ ВЪ ЛЮБОЙ ВАЛЮТѢ,** равно продовольствен. посылки, съ выдач. получателю безъ доплаты **ПЕРЕВОДЫ И ЧЕКИ НА «ТОРГСИНЪ». Продажа** билетовъ Свипстека Люксембургъ, **ФРАНЦ. НАЦ. ЛОТ. Цѣна** бил. **100** франковъ и 5 фр. почтовые расходы. Продаются также четверти и десятыя части билета. Розыгрышъ до мая 1934 г. — **ПОКУПКА РУССКИХЪ ДОВОЕННЫХЪ БУМАГЪ, ДѢЛАЙТЕ СБЕРЕЖЕНІЯ,** покупая гарантированныя Французскимъ Правительствомъ ВЫИГРЫШНЫЯ (съ процентами) облигаціи.

« CREDIT NATIONAL », « CREDIT FONCIER », « VILLE DE PARIS ».

ВЫИГРЫШИ 1.000.000, 500.000, 100.000, 50.000 ФР. и ДР. ЕЖЕМѢСЯЧНО.

Ссуды до 80% ст. Проспектъ высылается по первому требованію; корресп. по-русски.

Imp. BASILE. 1, villa Chauvelot — Paris (15) Le Gérant: J. BERRODIER.

Prix: 5 frs en France

5 frs à l'Etranger

6-й годъ
№ 125-126

ЧАСОВОЙ

1 Мая
1934 г.

ОРГАНЪ СВЯЗИ РУССКАГО ВОИНСТВА ЗА РУБЕЖОМЪ
Редакторъ-Издатель В. В. ОРѢХОВЪ.
«LA SENTINELLE» Boîte Postale N° 21 Asnières (Seine) • Bi-mensuelle

ЭСКАДРА ИДЕТЪ!..

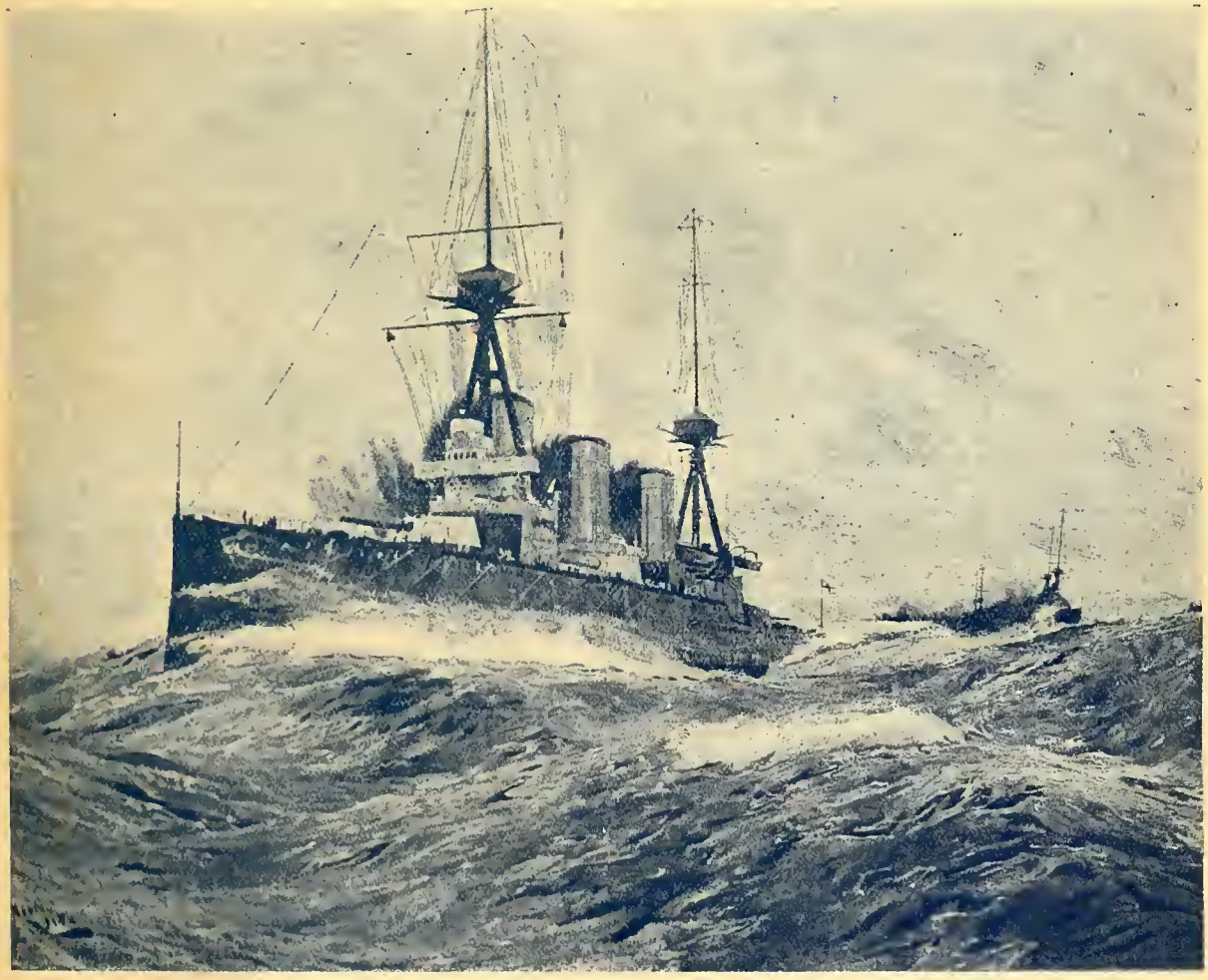

Рисунокъ Икса.

Двухнедѣльный журналъ:
Органъ связи русскаго воинства зарубежомъ.
Редакторъ - Издатель
В. В. ОРѢХОВЪ.
Редакторъ
Военно-Морского Отдѣла
С. К. ТЕРЕЩЕНКО.

ЧАСОВОЙ

«LA SENTINELLE»

Редакція: 29, rue du Colisée Paris (8).
Tél.: Elysées 07-55.
Пріемъ отъ 11 до 1 часу дня.
Редакторъ
Литературнаго Отдѣла
Евгеній ТАРУССКІЙ

№ 125-126 СОДЕРЖАНІЕ № 125-126

	стр.
Въ броню закована. Маріанна Колосова	3
На путяхъ къ реальному единенію патріотической эмиграціи	4
Отецъ боевой химіи. Н. П. Ивановъ	7
Разныя мысли о военномъ дѣлѣ. Центуріонъ	10
Вооруженныя силы сов. союза. Кн. А. М. Куракинъ	10
Еще о Бредовскомъ походѣ. Ген. М. Промтовъ	11
Великій Волжскій путь. В. Меркушовъ	15
Флотъ. С. К. Терещенко	17
Возстаніе австро-марксистовъ. И Языковъ	19
Будь только русскимъ. В. Изгой	21
Тревога. А. Гефтеръ	22
Мостъ черезъ Санъ. Е. Вадимовъ	25
Борьба честныхъ. Вл. Ф.	27
2-й Съѣздъ Національныхъ Организацій	28
Отклики нашихъ читателей	31
Хроника	33
10-лѣтіе Союза Русскаго Сокольства	35
Незабытыя могилы	36
Объявленія	38

Вмѣсто передовой

Рѣчь редактора журнала В. В. Орѣхова на Съѣздѣ Національныхъ Организацій въ Парижѣ

(см. стр. 28).

Редакція журнала «Часовой» искренне привѣтствуетъ 2-й Съѣздъ Національныхъ группъ и желаетъ ему продуктивной работы и выявленія твердой линіи на путяхъ русскаго зарубежнаго національнаго движенія.

Передъ закрытіемъ перваго Съѣзда я привѣтствовалъ его слѣдующими словами:

Необходимо единеніе, жизненное единеніе организацій и людей, ставящихъ своею цѣлью борьбу не на словахъ, а на дѣлѣ. Русская эмиграція ждетъ живого руководства и живыхъ руководителей. Русская эмиграція прежде, чѣмъ обсуждать вопросы реальной борьбы съ большевиками и образовывать внѣшній фронтъ въ томъ или иномъ видѣ должна создать здоровый тылъ, чуждый политическихъ интригъ, подсиживанія и взаимной ненависти».

Пусть эти слова, которыя я вѣрю, раздѣляются большинствомъ участниковъ съѣзда будутъ проведены въ жизнь. Это очень трудная, но вполнѣ осуществимая задача.

Участники Съѣзда пріѣхали сюда изъ разныхъ мѣстъ русскаго разсѣянія, они подѣлятся съ нами своими горестями, неудачами и... надеждами. Здѣсь, въ центрѣ, располагающіе многими данными и средствами, мы должны внимательно выслушать эти голоса съ мѣстъ. На мѣстахъ обвиняютъ Парижъ, и подчасъ вполнѣ справедливо, въ доктринерствѣ. себялюбіи и отсутствіи авторитетнаго руководства. Будемъ вѣрить, что на Съѣздѣ мы всѣ подойдемъ другъ къ другу съ искреннимъ сердцемъ и безъ личныхъ обидъ и однобокихъ принциповъ.

Уже намѣчаются пути единенія разныхъ національныхъ организацій. Россійскій Имперскій Союзъ, Нац. Союзъ Новаго Поколѣнія и Кружокъ Бѣлой Идеи въ Парижѣ стали согласованно работать для общаго дѣла. Съ ними установится живая связь у редакціи «Часового». Національная организація русскихъ развѣдчиковъ, воспитывающая въ любви къ Отечеству нашихъ молодыхъ братьевъ и сыновей, также стала на путь согласованности дѣйствій съ этими національными организаціями.

Хочется вѣрить, что нынѣшній Съѣздъ дастъ реальные результаты **не только** въ выявленіи нашихъ текущихъ задачъ, хочется вѣрить, что онъ дастъ облеченнымъ его довѣріемъ лицамъ наказъ продолжать политику національнаго единенія, расширять это единеніе и создать прочное ядро волевой части русской эмиграціи.

Я повторю тѣ положенія, въ которыхъ редакція «Часового» видитъ залогъ торжества нашего правого дѣла:

1) Организація здороваго эмигрантскаго тыла,

2) укрѣпленіе солидарности между всѣми національными организаціями зарубежья,

3) созданіе представительнаго для всей національной эмиграціи органа, ведущаго внѣшнюю политику эмиграціи.

4) объединеніе въ одно цѣлое — для сбереженія усилій и средствъ — органовъ, ведущихъ борьбу за Россію,

5) въ противовѣсъ словопреніямъ — практическое рѣшеніе вопросовъ устроенія и быта эмиграціи и, наконецъ,

6) всемѣрное поддержаніе Русскаго Обще-Воинскаго Союза — той цѣннѣйшей базы эмиграціи, которая, оставаясь внѣ политическихъ распрей и партійной грызни, являетъ собой моральную силу, въ укрѣпленіи которой мы видимъ единственное спасеніе эмиграціи отъ распыленія и гибели.

Итакъ, еще разъ — полнаго успѣха въ Вашей работѣ».

Лучшая поддержка „ЧАСОВОГО“ подписка на журналъ

Въ броню закована

Россійскому Обще-Воинскому Союзу посвящаю.

Переберу рукой взволнованной
Страницы прошлыхъ яркихъ дней,
И встанетъ Русь въ броню закована,
Въ красѣ воинственной своей!

Сегодня вспомнимъ мы печаянно
Имена и дѣлъ великихъ рядъ....
И въ красотѣ своей отчаянной
Набѣгъ Аскольда на Царьградъ!

Впервые сталъ Царьградъ добычею.
И первые Аскольдъ и Диръ
Мечами звонкими и кличами
О Русскихъ извѣстили міръ!

А Святославъ съ дружиной вѣрною
Прославилъ Новгородскій край.
Его отвагу безпримѣрную
Узнали Волга и Дунай.

А битва на Невѣ со шведами,
Гдѣ Александръ пресвѣтлый вновь
Украсилъ Русь своей побѣдою
И пролилъ вражескую кровь.

И Куликово поле знаемъ мы,
Гдѣ Дмитрія Донского рать
Разбила полчища Мамаевы
Привычнымъ стало — побѣждать!

На небѣ сумерками поздними
Разскажетъ алая заря
Намъ про царя Ивана Грознаго,
Въ Россіи перваго Царя.

Конь Грознаго чертилъ подковами
Побѣды радужную грань...
Предъ покорителями новыми
Склонилась буйная Казань.

Востокъ далекой снѣжной тайною
Манилъ вечернюю зарю...
Отдалъ Ермакъ Сибирь безкрайную
Въ подарокъ Грозному Царю.

А дальше бой, воспѣтый Пушкинымъ,
И мнѣ - ли пѣть послѣ него?
И не Полтавскими - ли пушками
Гремѣло эхо надъ Невой?

А дни Суворова, которыми
Костры побѣды зажжены
Надъ безграничными просторами
Моей прославленной страны!

Пускай враги отъ злобы хмурятся
Мы духомъ были велики, —
И по Парижскимъ яркимъ улицамъ
Нашъ Царь провелъ свои полки!

ВРАНГЕЛЬ

(† 25 апрѣля 1928 года)

Новый портретъ Главнокомандующаго въ формѣ Л. Гв. Коннаго полка работы худ. Сергѣя Обрѣзкова (въ натур. величину), находящійся теперь въ Русскомъ Офицерскомъ Собраніи въ Бѣлградѣ.

Забуду нынѣшнее горе я,
Мнѣ ясенъ нашъ грядущій путь:
НЕЛЬЗЯ СТРАНУ СЪ ТАКОЙ ИСТОРІЕЙ
НИ ЗАДУШИТЬ, НИ ЗАЧЕРКНУТЬ!

ПОТОМКИ СЛАВНЫХЪ ТѢХЪ ВОИТЕЛЕЙ,
ВДАЛИ ОТЪ РОДИНЫ СВОЕЙ,
ЗАСЛУЖАТЪ ЛАВРЫ ПОБѢДИТЕЛЕЙ
НА РУБЕЖѢ ГРЯДУЩИХЪ ДНЕЙ.

Маріанна Колосова.

6-й годъ **ЧАСОВОЙ** Изданія

ВО ФРАНЦІИ:		ЗА ГРАНИЦЕЙ:
На 3 мѣс.	15 фр.	20 фр.
„ 6 мѣс.	30 фр.	40 фр.
Годовая	60 фр.	80 фр.
Цѣна отд. №-ра ..	3 фр.	4 фр.

Примѣчаніе: Для Болгаріи — французскій тарифъ.

Подписка принимается чѣками, переводами и заказными письмами.

Адресъ для почтовой корреспонденціи:

«LA SENTINELLE»

Boîte Postale N° 21 Asnières (Seine)

На путяхъ къ реальному единенію патріотической эмиграціи

КАКОВЫ ЖЕ ЗАДАЧИ ВНУТРЕННЕЙ И ИНОСТРАННОЙ ПОЛИТИКИ РУССКОЙ ЭМИГРАЦІИ

(См. «Часовой» № 118, 122 и 123).

Сначала о **политикѣ внѣшней,** въ отношеніи которой можно установить нѣсколько безспорныхъ положеній и слѣдуетъ разсмотрѣть спорныя.

Положенія безспорныя.

1.Въ настоящее время **у Великой Россіи нѣтъ вѣрныхъ друзей** среди великихъ и почти всѣхъ малыхъ державъ. Послѣ признанія совѣтовъ послѣдней великой страной, долго на это нешедшей и бывшей столь популярной среди массъ въ совѣтской Россіи и въ эмиграціи, это положеніе поясненій не требуетъ.

2. **У Великой Россіи есть довольно много враговъ,** вожделѣнія которыхъ на военное или экономическое завоеваніе различныхъ частей Россіи часто плохо прикрываются неискренними намѣреніями такъ или иначе помочь возстановленію Россіи.

3. Очень сильна одновременная **опасность балканизаціи Россіи въ результатѣ сепаратистическихъ идей,** успѣшно разогрѣваемыхъ въ различныхъ областяхъ Россіи большевиками и сепаратистическими организаціями при «дружескомъ» участіи нѣкоторыхъ иностранныхъ державъ. Особаго значенія нѣтъ въ томъ, что цѣли у трехъ типовъ «разогрѣвателей» — различны.

4. Обычно **сепаратисты являются невольными «куклами»** въ рукахъ дружественныхъ имъ державъ, неясно для себя, но фактически помогая имъ въ завоеваніи облюбованныхъ частей Россіи. Въ результатѣ чего для нихъ русская власть будетъ только замѣнена другой.

5. **У эмиграціи нѣтъ силъ** ни дипломатическимъ, ни другимъ путемъ **предупредить иноземныя нашествія** на Россію.

6. **Продленіе пребыванія совѣтской власти** будетъ быстро увеличивать **разрушеніе, обнищаніе и, слѣдовательно,, ослабленіе** Россіи до предѣловъ, которые позволятъ вожделѣющимъ легко и безнаказанно удовлетворить свои аппетиты.

7. Въ своей прошлой Бѣлой Борьбѣ русская эмиграція уже пользовалась помощью иноземцевъ, даже допуская, правда, неудачныя, высадки ихъ военныхъ силъ. Эти иноземцы въ своей помощи преслѣдовали **свои а не русскія цѣли,** которыя счастливо оказались совпадающими. Поэтому и теперь для эмиграціи **нѣтъ безспорнаго основанія огульно отрицать всякое иноземное содѣйствіе** безъ попытки установить ту его форму или тѣ условія, при которыхъ русская и иноземная цѣли опять оказались бы **временно** совпадающими.

8. При этомъ не слѣдуетъ забывать наростающую, а не ослабѣвающую угрозу коммунизма въ Россіи для всего міра.

Спорное въ нашей внѣшней политикѣ.

При намѣчающихся комбинаціяхъ возможнаго содѣйствія иноземцевъ и при рознѣ и дезорганизаціи въ самой эмиграціи различныя формы такого содѣйствія оспариваются различными группировками въ эмиграціи, при чемъ выдвинутыя ими различныя схемы, разсмотрѣнныя мною въ прошлыхъ письмахъ, также не встрѣчаютъ общаго сочувствія. Общимъ радостнымъ фактомъ является воля къ активной работѣ. Основное же зло заключается, конечно, въ нашей розни и дезорганизаціи, ибо въ результатѣ ихъ нѣтъ органа въ эмиграціи, который могъ бы авторитетно разговаривать и къ которому можно было бы обратиться для переговоровъ. **Такимъ образомъ успѣшная политика внѣшняя является зависящей въ огромной степени отъ нашей успѣшной политики внутренней.**

Возможные пути нашей внѣшней политики

Разсуждая о враждебныхъ для Россіи планахъ иноземцевъ и сепаратистовъ нужно исключить изъ своего отношенія къ нимъ чувства негодованія или злобы. Каждый народъ и національность, какъ бы численно малы они ни были, имѣютъ право на развитіе своей національной культуры и идеаловъ. Поэтому, недобрыя чувства, ничего не приносящія, кромѣ усиленія взаимной розни, сопротивленія и обидъ, должны быть замѣнены въ эмиграціи упорной дѣловой работой въ двухъ направленіяхъ:

1) **Всесторонним изученіемъ культуры, исторіи и идеаловъ враждебныхъ и угрожающихъ теперь намъ народовъ и національностей.** Не была-ли прошлая Россія часто виновата въ отсутствіи такого отношенія, въ особенности, къ отдѣльнымъ ее населяющимъ національностямъ, рѣшая вопросъ силой даже тогда, когда болѣе глубокое и доброжелательное изученіе вопроса могло бы подсказать иные пути.

Много-ли среди насъ, эмигрантовъ, часто столь категорически взывающихъ къ самымъ крайнимъ мѣрамъ, есть такихъ, которые дѣйствительно изучили вопросъ съ указанной точки зрѣнія?

Долгъ эмиграціи увеличить существующее число экспертовъ — политиковъ въ своей средѣ и отъ нихъ ждать разъясненій и указаній, а не плодить безграмотныхъ политикановъ съ ихъ легкомысленными и неосновательными на фактахъ схемами. Совѣты экспертовъ нужны каждому эмигранту, хотя бы только для скромной цѣли, кого и что поддерживать своими малыми силами въ общемъ дѣлѣ спасенія Россіи.

2) Вторая линія работы эмиграціи должна вестись для выработки всѣхъ возможныхъ **формъ компромисснаго согласованія интересовъ Великой Россіи съ интересами враждебныхъ ей элементовъ.**

Если окажется, что интересы наши и противной стороны роковымъ образомъ совершенно и всегда противоположны, то тогда, конечно, дѣлать нечего и дѣло будущихъ историческихъ событій рѣшить

такой вопросъ тѣмъ или инымъ путемъ въ ту или иную сторону.

Однако, по счастью, въ большинствѣ случаевъ, **для временныхъ и опредѣленныхъ цѣлей,** компромиссъ, пріемлемый для обѣихъ сторонъ, найденъ можетъ быть. Всѣ великія успѣхи мирной дипломатіи обязаны результатамъ упорной и дальновидной работы по отысканію такихъ компромиссовъ.

Никакое другое историческое время, какъ именно нашѣ, благопріятствуетъ такой работѣ. Ибо всѣ великія деравы напрягаютъ въ настоящее время всѣ силы для мирнаго успокоенія пробудившихся обостренныхъ національныхъ чувствъ у своихъ меньшинствъ. Отъ этого трещатъ по швамъ величайшія имперіи.

При такомъ положеніий дѣлъ только очень близорукія или чрезмѣрно самоувѣренныя державы рѣшаются на старый способъ разбоя на большой дорогѣ для пріобщенія новой области, т. е. на новый военный захватъ съ послѣдующей принудительной натурализаціей населенія.

Исторія послѣднихъ десятковъ лѣтъ показала, что гораздо легче завоевать страну, чѣмъ сохранить завоеванное, въ особенности, если оно принадлежало многочисленному и великому народу. Поэтому, мудрыя и дальнозоркія страны стали искать новыхъ путей и методовъ.

Недавнимъ примѣромъ такого метода можетъ служить политика Японіи, приведшей къ образованію новаго государства Ман-чжу-го и призванія на тронъ этого государства легитимнаго императора всего Китая Пу-и. Не невѣроятно, что подобная политика можетъ повториться и въ отношеніи Дальневосточной Россіи и, повидимому, безъ русской эмиграціи она не можетъ быть легко осуществлена. Поэтому стоитъ сказать нѣсколько словъ по поводу ея.

Японія не натурализовала Манчжурію, но, наоборотъ, способствовала развитію ея національныхъ чувствъ и идеаловъ, образовавъ Ман-чжу-го подъ властью законнаго императора Пу-и. Не побоялась этого сдѣлась, хотя, конечно, отдаетъ себѣ полный отчетъ въ томъ, что можетъ наступить время когда буферное государство съ послушнымъ императоромъ станетъ центромъ возрождающагося независимаго Китая.

Конечно этотъ исходъ Японіи не желателенъ. Но даже, если Японія съ нимъ не справится, останется рядомъ съ нею дружественная страна и союзница, мудрое использованіе благодарныхъ чувствъ и богатствъ которой можетъ дать Японіи больше выгоды, чѣмъ постоянная военная оккупація и порабощеніе Китая, столь разорительныя въ финансовомъ, и столь затруднительныя въ политическомъ отношеніи. Положеніе Японіи затруднялось еще малой приспособляемостью японцевъ для конкурренціи съ дешевыми китайскими рабочими, а также очень для нихъ неподходящимъ климатомъ Манчжуріи.

Времена перемѣнились! И въ настоящее время для мудраго народа можетъ быть выгоднѣе политика «практическаго» друга, чѣмъ поработителя всегда готоваго къ бунту раба! **Конечно, мы не должны звать иноземцевъ для спасенія Россіи,** но увы, мы не можемъ остановить иноземнаго нашествія. Поэтому долгъ эмиграціи во время попытаться найти премлемые для «вожделѣющихъ» и для Великой Россіи компромиссы и предложить болѣе выгодное спокойное амплуа «практическаго друга» враждебнымъ Россіи элементамъ. Что дѣлать если Россіи, можетъ быть, платить за такую «практическую дружбу» придется дорого и, можетъ быть, долго звѣрскими процентами. Можетъ быть, все же выгоднѣе будетъ любой ростовщическій процентъ, чѣмъ медленная, но вѣрная смерть Россіи отъ диктатуры большевиковъ.

Одно можно сказать, что Россіи и ея великому народу можетъ удастся выторговать у различныхъ «практическихъ друзей» больше, чѣмъ удалось Ман-Чжу-го у Японіи. При этихъ переговорахъ Русская эмиграція не должна себя недооцѣнивать, ибо ея сила въ томъ, что она — часть Россіи и что она богата хорошими и способными русскими людьми!

Конечно, основными положеніями при такихъ переговорахъ, если бы они возникли было бы слѣдующее::

а) абсолютная непріемлемость всякихъ позорныхъ условій, къ числу которыхъ, напримѣръ, относится постоянная или длительная интервенція.

б) немедленное установленіе честнаго русскаго правительства, пользующагося довѣріемъ русскихъ, на освобожденной территоріи.

ВНИМАНІЕ

Всѣ подписчики „Часового“, которые вновь подпишутся на журналъ на годъ или продлятъ свою подписку до годовой непосредственно черезъ контору журнала до 1-го Іюня с. г. примутъ участіе въ Первомъ Тиражѣ

Французской Національной Лотереи 1934 года

въ размѣрѣ одной двадцатой доли билета

ПРИМѢЧАНІЕ: Всѣ годовые подписчики, уже подписавшіеся на журналъ и не участвовавшіе въ билетахъ Нац. Лотерен, также примутъ участіе въ указанномъ тиражѣ.

Номера билетовъ будутъ сообщены особыми письмамн. Проснмъ принять во вниманіе, что участіе въ Лотереѣ примутъ ТОЛЬКО годовые подписчикн, подписавшіеся непосредственно чѣрезъ Гл. Контору и внесшіе плату (или доплату) единовременно.

Красная армія вооружается...

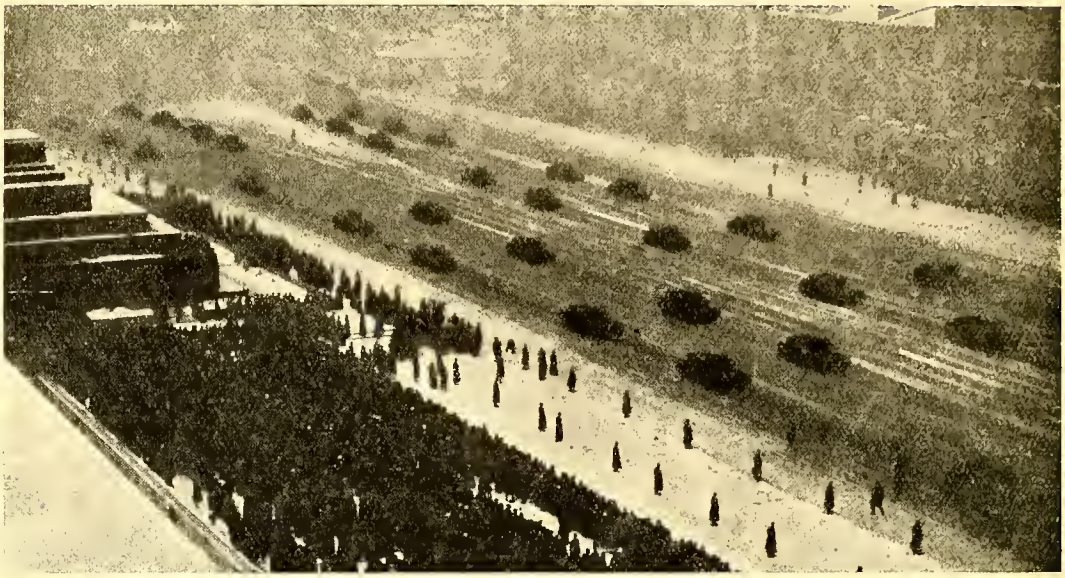

ПАРАДЪ НА КРАСНОЙ ПЛОЩАДИ. 500 танковъ дефилируютъ передъ Ворошиловымъ и членами ЦИК-а

в) при непріемлемости условій — устраниться отъ всякаго содѣйствія и занять враждебную позицію. Развитіе событій покажетъ, что дѣлать и несвоевременное обсужденіе можетъ быть вреднымъ.

Не нужно забывать, что времена исторіи народовъ измѣряются даже не десятками лѣтъ и что великій народъ всегда найдетъ въ себѣ достаточно силъ для почетнаго выхода изъ всякаго тяжелаго положенія, **если не сразу, то впослѣдствіи**.

Въ окончаніе разсужденія о внѣшней политикѣ нѣсколько словъ въ добавленіе нашей тактики по отношенію къ сепаратистамъ. Изъ вышеуказаннаго многое мы должны запомнить для себя и для линіи своего къ нимъ отношенія.

Но есть особыя ободряющія условія попытокъ сближенія съ ними:

а) Наиболѣе могущественный факторъ, современной государственной жизни, экономическій, будетъ говорить въ пользу крѣпкой и близкой связи съ Россіей.

б) невыгодность для нихъ имѣть рядомъ съ собою враждебную великую страну и выгодность, наоборотъ, прочной дружбы съ нею.

в) ясное уже для нихъ намѣреніе ихъ особенно близкихъ иностранныхъ «друзей» замѣнить власть русскую своею властью.

г) въ будущемъ всегда практическія и учитывающія силу великія державы будутъ болѣе считаться съ Великой Россіей, чѣмъ съ маленькими образованіями. Посему и особой надежды нельзя полагать на теперешній флиртъ державъ съ сепаратистами и ихъ нѣжныя обѣщанія, даже въ случаѣ ихъ незавоевательныхъ плановъ. Одно дѣло пытаться предупредить созданіе Великой Россіи и другое дѣло сношенія съ нею тогда, когда она все же, несмотря на всѣ преграды, образовалась.

д) основное же, повторяемъ, лежитъ въ глубокомъ и любовномъ изученіи эмиграціей культуры, исторіи и идеаловъ всѣхъ національностей, входящихъ въ составъ Россіи. Ибо только, когда поймешь кого-нибудь, можно къ нему испытать прочныя хорошія чувства и искреннее уваженіе, безъ которыхъ будущая Великая Россія не можетъ даже научиться разговаривать и пытаться близко подойти къ составляющимъ ее народамъ.

Мы, эмигранты, не можемъ разсчитывать сразу на успѣхъ политическаго сближенія съ сепаратистами. Но при сердечности и искренности нашего желанія, для хорошаго начала, общества культурнаго сближенія могутъ быть основаны и имѣть успѣхъ. Ибо всякая національность будетъ рада выявить красоты своего искусства, быта и своей земли передъ всѣми и, въ особенности, тѣмъ, кто во всякомъ случаѣ, будетъ ея сосѣдомъ. Первые шаги будутъ конечно, очень трудными: слишкомъ много обидъ накопилось въ прошломъ и поэтому слишкомъ много недовѣрія теперь.

Но мало есть большихъ дѣлъ, которыя бываютъ легкими! Это дѣло, конечно, будетъ болѣе тяжелымъ, чѣмъ выработка границъ соціальнаго устроенія, формы правленія, а зачастую даже и самого правленія въ теченіе нѣсколькихъ засѣданій комитета маленькой политической группировки.

Эмигрантъ.

(Продолженіе слѣдуетъ).

Военный отдѣлъ

ПОЛК. Н. П. ИВАНОВЪ.

Отецъ боевой химіи

Бывшій военный министръ Франціи, Жанъ Фабри, еще нѣсколько лѣтъ тому назадъ, будучи докладчикомъ въ Палатѣ депутатовъ по проекту послѣдней реформы арміи, обмолвился крылатой фразой: «въ наше время хорошія лабораторіи важны не менѣе доблестныхъ дивизій, а великіе химики оказываютъ Отечеству не меньше услугъ, чѣмъ талантливые генералы». Вторая часть этой фразы, какъ нельзя болѣе, относится къ только что скончавшемуся внѣ предѣловъ своей родины знаменитому нѣмецкому химику, профессору Фрицу Габеру (умеръ въ Базелѣ 1 сего февраля, 65 лѣтъ отъ роду). Имя этого ученаго должно было быть поистинѣ поставлено и бывшей императорской и нынѣшней гитлеровской Германіей наряду съ именами ея самыхъ прославленныхъ военныхъ вождей, какъ фельдмаршалы фонъ Гинденбургъ и Макензенъ, генералъ фонъ Зектъ и др. Нижеслѣдующими строками мы хотимъ обрисовать личность этого выдающагося человѣка, указать на его подлинно-военныя заслуги не только передъ отчествомъ, но и вообще передъ современной военной наукой, и на глубокую неблагодарность этого отечества по отношенію къ своему великому сыну.

Габеръ родился въ 1869 году, въ Бреславлѣ. Пристрастившись съ малыхъ лѣтъ къ химіи, онъ, по окончаніи курса наукъ, становится скромнымъ профессоромъ физической химіи и упорно работаетъ на любимомъ поприщѣ. Его капитальный трудъ «Термодинамика газовыхъ реакцій» сразу выдвигаетъ имя автора въ первые ряды нѣмецкихъ ученыхъ. Въ 1914 году спокойная кабинетная работа Габера прерывается громомъ Великой войны. Какъ глубокій патріотъ, несмотря на свои 47 лѣтъ, онъ сейчасъ же уходитъ добровольцемъ - пѣхотинцемъ на фронтъ, гдѣ терпѣливо несетъ всѣ тягости и лишенія военной обстановки. Но нѣмецкій генеральный штабъ, принявъ нѣкоторыя секретныя «химическія» рѣшенія, вспоминаетъ о Габерѣ и вызываетъ его съ фронта.

И вотъ тутъ то начинается его выдающаяся спеціальная работа передъ родиной, — когда слово «химія» возносится имъ на небывалую доселѣ высоту, и когда передъ изумленнымъ міромъ широко развертывается все ея громадное прикладное **военное значеніе.** Вмѣстѣ съ тѣмъ начинается и блестящая головокружительная карьера Габера, когда за нимъ ухаживаютъ и прислушиваются къ каждому его слову. Профессоръ Габеръ становится во главѣ институтовъ императора Вильгельма и физико-химическаго, которые дѣлаются центромъ всей военно-химической мысли Германіи, а также и во главѣ всей испытательной работы научныхъ лабораторій образовывавшагося тогда обширнаго отечественнаго химическаго треста Interessen Gemeinschaft (I. G.). Здѣсь необходимо вспомнить, что германская химическая промышленность передъ Великой войной въ области производства красокъ, медикаментовъ, парфюмеріи, искусственныхъ удобреній и т. д. — стояла на первомъ мѣстѣ въ мірѣ, и Германія ревниво и зорко берегла свою всесвѣтную «химическую гегемонію», работая по директивамъ высшихъ военныхъ руководителей германской арміи и въ полномъ контактѣ съ I. G., Габеръ спѣшно приступаетъ къ практическимъ изысканіямъ въ области примѣненія «мирной» химіи для военныхъ цѣлей по двумъ основнымъ направленіямъ, а именно: 1) для неограниченнаго производства взрывчатыхъ веществъ и 2) для производства еще небывалыхъ доселѣ — отравляющихъ веществъ, или боевыхъ газовъ. И въ самое короткое время, въ той и въ другой области, онъ достигаетъ успѣховъ изумительныхъ.

Надо сказать, что въ области **взрывчатыхъ веществъ** неблагополучіе нѣмцевъ началось почти со первыхъ же дней войны. Германія, блокированная Англіей, лишилась планомѣрнаго подвоза чилійской селитры, необходимой для выработки азотной кислоты и различныхъ азотистыхъ соединеній; послѣднія же въ огромномъ количествѣ шли именно для выработки самыхъ разнообразныхъ и самыхъ сильнѣйшихъ взрывчатыхъ веществъ, имѣвшихъ особо-широкое примѣненіе для снаряженія артиллерійскихъ снарядовъ, минъ и т. д., требованія на которыя со стороны арміи росли росли прогрессивно, далеко выходя изъ масштабовъ, предусмотрѣнныхъ мобилизаціонными планами въ мирное время. Уже въ 1915 году Германія испытывала острый снарядный голодъ; положеніе на фронтѣ становилось весьма серьезнымъ и напряженнымъ. Нужно было во что бы то ни стало и въ самомъ срочномъ порядкѣ найти выходъ изъ создавшагося критическаго положенія. И этотъ выходъ, — блестящій и остроумный, — былъ найденъ Фрицемъ Габеромъ. По разработанному имъ способу явилась возможность добывать непосредственно изъ воздуха амміакъ, который

превращался затѣмъ въ азотную кислоту. Немедленно же по рецептамъ Габера, химическія фабрики I. G. развиваютъ самую интенсивную дѣятельность, работаютъ непрерывно ночью и днемъ, и острая потребность въ азотной кислотѣ и взрывчатыхъ веществахъ — была удовлетворена сполна. Положеніе было спасено, и дальнѣйшее снабженіе снарядами и другими боевыми припасами шло уже безперебойно на всѣхъ германскихъ фронтахъ до конца войны. Можно смѣло сказать, что если Германія не капитулировала въ 1915 году и смогла въ указанномъ отношеніи продержаться затѣмъ почти 4 года, то это произошло лишь благодаря изумительному открытію Фрица Габера, когда **воздухъ** явился неизсякаемымъ источникомъ основного сырья (азота) для выработки взрывчатыхъ веществъ. Самъ императоръ Вильгельмъ горячо благодарилъ Габера, правительство расточало по его адресу безконечные комплименты и знаки вниманія, а газеты прямо называли его — и совершенно по заслугамъ — **«спасителемъ Германіи:** онъ вывелъ ее изъ создавшагося рокового тупика, вернулъ изъ тьмы къ свѣту и вновь далъ полную свободу дѣйствій на фронтѣ. Уже это одно ставитъ его имя наряду съ самыми выдающимися и талантливѣйшими военными и кабинетными людьми того времени. Но этого — мало.

Параллельно съ описанной дѣятельностью Габера по примѣненію химіи въ области взрывчатыхъ веществъ, — самая напряженная его работа шла и въ области изысканій новаго и самаго секретнаго **химическаго оружія,** т. е. въ области отравляющихъ веществъ, или боевыхъ газовъ. Для нѣмецкой арміи эти боевые газы были еще болѣе цѣннымъ и значительнымъ подаркомъ со стороны отечественной химіи, нежели спасеніе отъ снарядного голода, — ибо Габеръ, разработавъ основы новѣйшаго вооруженія, — химическаго, — вложилъ это могущественное оружіе въ руки своей родной нѣмецкой арміи, такъ что она **первая** владѣла на поляхъ сраженій **и огнестрѣльнымъ, и химическимъ оружіемъ.** При этомъ необходимо оговориться, что все, высказанное о новомъ оружіи ниже, относится всецѣло и непосредственно къ военной сторонѣ дѣла, и характеризуетъ нашу **военную** точку зрѣнія, — діаметрально противоположную «обывательской», видящей въ области современныхъ достиженій химическаго оружія лишь пугающій всѣхъ «жупелъ».

Габеру принадлежитъ не только область открытія боевыхъ газовъ, но и честь разработки первыхъ способовъ примѣненія ихъ, — такъ Габеръ установилъ всю схему первыхъ газобаллонныхъ выпусковъ, предложивъ для сего газы хлоръ, а затѣмъ фосгенъ и смѣси ихъ; далѣе, онъ предложилъ ввести разнообразныя газообразныя, жидкія и твердыя отравляющія вещества въ мины и химическіе артиллерійскіе снаряды. Кто не знаетъ и неслышалъ о знаменитыхъ нѣмецкихъ «крестахъ», — великолѣпныхъ химическихъ снарядахъ германской артиллеріи? «Зеленый крестъ» — снаряды съ удушающими, быстро разсѣивающимися газами (фосгенъ и др.); «синій крестъ» — снаряды съ раздражающими газами, — тошнотворными и чихательными (арсины); «желтый крестъ» — съ нарывными, проникающими сквозь одежду и обувь газами, заражающими окружающую мѣстность до двухъ и болѣе недѣль (горчичный газъ)... За время Великой войны Германіей было изготовлено около 35.000.000 этихъ разнообразныхъ химическихъ «крестовъ», — значительно больше, чѣмъ всѣми арміями Антанты, взятыми вмѣстѣ.

Въ дальнѣйшемъ, на основѣ отправныхъ изысканій Габера, какъ у нѣмцевъ, такъ и у союзниковъ, появляется большое количество самыхъ разнообразныхъ газовъ, вырабатываются многіе способы ихъ примѣненія, а также и защиты отъ газовъ. Все это вмѣстѣ взятое, регламентированное во всѣхъ арміяхъ соотвѣтствующими уставами и руководствами, составило совершенно новую грань военнаго дѣла — **боевую химію.** Такимъ образомъ, отцомъ и родоначальникомъ химическаго оружія нужно считать того же «спасителя Германіи», нынѣ покойнаго, профессора Фрица Габера, и въ этомъ отношеніи имя Габера должно быть поставлено рядомъ съ именемъ монаха Шварца, изобрѣтеніемъ пороха положившаго начало огнестрѣльному оружію. При этомъ необходимо особо отмѣтить, что научная военно-химическая мысль германцевъ, талантливо руководимая Габеромъ, всегда и неуклонно шла впереди союзниковъ. Частыя газовыя новинки, появлявшіяся у нѣмцевъ въ теченіе Великой войны, показывали, что въ химической области въ Германіи шла упорная и безостановочная изыскательная работа; что мертвыя лабораторныя формулы, благодаря изумительно налаженному производственному аппарату I. G., тамъ быстро претворялись въ жизнь и принимали осязательно-реальныя формы на поляхъ сраженій. Химическая «иниціатива» до конца войны оставалась на сторонѣ нѣмцевъ, и всѣ старанія союзниковъ вырвать ее изъ рукъ Германіи — оставались тщетными.

Кончилась Великая война и за 15 лѣтъ послѣвоеннаго затишья оружіе, выкованное Фрицемъ Габеромъ, развилось до неузнаваемости. Нынѣ можно положительно утверждать, что армія, въ изобиліи располагающая химическими средствами нападенія и защиты, имѣетъ рядъ серьезныхъ преимуществъ передъ «нехимизированной» арміей, и можетъ разрѣшить рядъ боевыхъ задачъ, не выполнимыхъ при использованіи лишь одного огнестрѣльнаго оружія, на какой бы высотѣ оно ни стояло. И современныя арміи, учитывая это обстоятельство и въ цѣляхъ достиженія на поляхъ будущихъ сраженій побѣды, не могутъ, не имѣютъ права отказаться и **никогда не откажутся** отъ примѣненія могущественнаго химическаго оружія. Этого оружія никто и никогда уже несможетъ вырвать изъ рукъ будущихъ бойцовъ. Другое дѣло — использованіе химическаго оружія противъ глубокихъ тыловъ и гражданскаго населенія вражеской страны, — оно можетъ быть, а можетъ и не быть. Но здѣсь не мѣсто для обсужденія этого вопроса. Вернемся къ Фрицу Габеру.

Какъ уже было сказано, карьера этого человѣка

во время Великой войны была блистательна. Габеръ былъ поставленъ во главѣ департамента газовъ и противогазовъ. Онъ былъ осыпанъ милостями кайзера; передъ нимъ курился фиміамъ современниковъ; ему завидовали. Спокойной, славной, почетной и плодотворной была его дѣятельность и во весь послѣдующій послѣвоенный періодъ, когда Габеръ продолжалъ стоять въ центрѣ Германскаго химическаго института и занималъ кафедру въ берлинскомъ университетѣ. Открытіе имъ синтетическаго амміака имѣло огромное значеніе не только для дѣла войны, но и для всей мирной химической промышленности Германіи — для земледѣлія и пр. На колоссальную, трудно поддающуюся учету сумму было вывезено Германіей послѣ войны во всѣ страны міра различныхъ химическихъ препаратовъ, удобреній и прочихъ товаровъ, имѣвшихъ въ своей основѣ указанное изобрѣтеніе Габера. Нобелевскій комитетъ присуждаетъ ему, какъ самому выдающемуся химику современности, премію. Германія была вправѣ гордиться своимъ прославленнымъ ученымъ.

Приходъ къ власти Гитлера положилъ конецъ плодотворной и высокополезной для Германіи дѣятельности Габера. Началась нисходящая вѣтвь его карьеры — вѣтвь значительно болѣе крутая, чѣмъ его восхожденіе; вѣрнѣе, это былъ обрывъ, граничащій съ паденіемъ въ бездну. Гитлеровская теорія о «чистотѣ германской расы» и походъ противъ «нечистыхъ арійцевъ» вызвали, какъ извѣстно, погромную волну противъ германскаго еврейства.

Профессоръ Габеръ рѣшилъ раздѣлить участь своихъ соплеменниковъ и, какъ «не-чистый аріецъ», 9 ноября, по собственной просьбѣ, былъ уволенъ въ отставку. Немедленно онъ покинулъ Германію и черезъ три мѣсяца нашелъ вѣчное упокоеніе въ Швейцаріи.

Поистинѣ, — нѣсть пророкъ въ отечествѣ своемъ....

Н. Ивановъ.

ХИМИЧЕСКІЕ МАНЕВРЫ

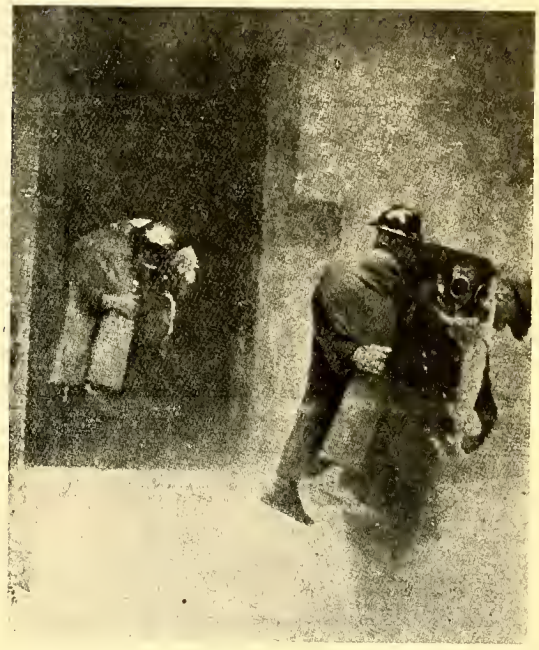

Спасеніе отравленнаго

ЧЕСТВОВАНІЕ ПАМЯТИ ИЗОБРѢТАТЕЛЯ РАДІО-ТЕЛЕГРАФА А. С. ПОПОВА

(Отъ бѣлград. корр. «Часового»)

Русскими научными и техническими организаціями въ Бѣлградѣ, 25 марта, въ Русскомъ Домѣ имени Императора Николая II было устроено торжественное чествованіе памяти изобрѣтателя радіо-телеграфа профессора Александра Степановича Попова, по случаю 75-лѣтія со дня его рожденія.

Проф. А. С. Поповъ.

Собраніе открылось вступительнымъ словомъ профессора И. С. Свищова, нарисовавшаго картину той титанической борьбы, которую ведетъ наука въ открытіи новыхъ областей знанія. Инженеръ Ю. М. Баскевичъ ознакомилъ собраніе съ біографіей русскаго геніальнаго ученаго и сообщилъ рядъ интересныхъ данныхъ о первыхъ шагахъ радіо-телеграфированія.

Исключительный интересъ представилъ рельефный и необыкновенно содержательный докладъ В. А. Тараканова о значеніи радіо-телеграфа въ Арміи. Капитанъ 2-го ранга А. Е. Слупскій сообщилъ данныя о развитіи радіотелеграфа во флотѣ; полковникъ Е. А. Кавесскій подѣлился личными воспоминаніями о встрѣчѣ и работахъ съ А. С. Поповымъ. Оказывается, первые радіо опыты производились въ 134 пѣхотномъ Каспійскомъ полку, стоявшемъ въ Кронштадтѣ. Районъ дѣйствія былъ всего сначала 2-3 версты, а затѣмъ 8-10 верстъ.

О значеніи радіо въ жизни общества говорилъ Е. А. Жуковъ. Предсѣдательствовалъ на собраніи В. Ф. Баумгартенъ. Въ антрактахъ между докладами на радіо-аппаратѣ передавались пластинки съ пѣніемъ Шаляпина и хора Жарова.

Собраніе прошло съ большимъ интересомъ.

Р.

ГЕРМАНІЯ

Самокатная рота

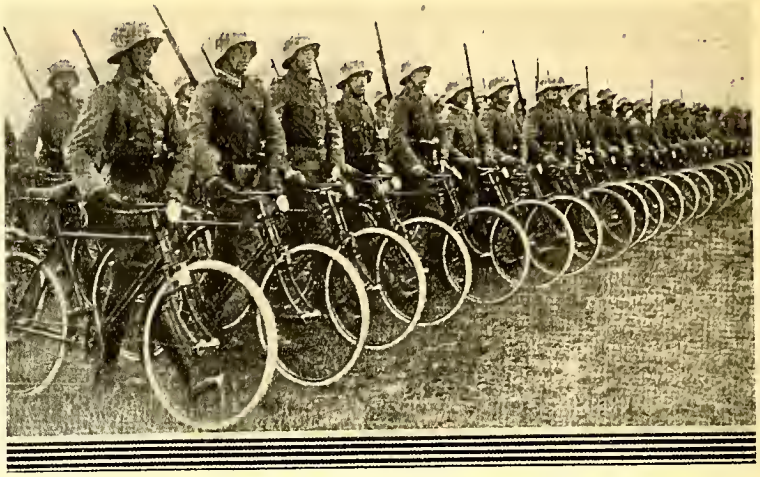

◆

Разныя мысли о военныхъ дѣлахъ

СОВРЕМЕННЫЕ КИРАСИРЫ-ТАНКИ И БРОНЕБОЙНЫЯ ПУЛИ

Какъ извѣстно, съ легкой руки двухъ англичанъ, генерала Фуллера и капитана Лиделлъ Гартъ, очень популярными стали идеи о томъ, что танки призваны принять на себя роль старой тяжелой кавалеріи. Стали рисовать картины, какъ танки, подобно наполеоновскимъ кирасирамъ, доламываютъ противника и преслѣдуютъ его. Но въ послѣднее время въ военную прессу разныхъ странъ начинаютъ проникать свѣдѣнія о возможности вооружать пѣхоту ручнымъ оружіемъ- пули котораго пробиваютъ броню танковъ, такимъ образомъ, повидимому, атаки новыхъ кирасиръ будутъ очень затруднены, а, можетъ быть, и обречены на неудачи.

НОВАЯ ЛЕГКАЯ ПѢХОТА

Въ связи съ только что сказаннымъ большое вниманіе должны привлечь къ себѣ мысли объ отборной легкой пѣхотѣ, которыя высказываютъ, очевидно, противъ своей воли, умаляя значеніе проектированной имъ же же кирасирской конницы въ видѣ танковъ уже упомянутый неутомимый искатель новыхъ путей въ наукѣ войны, капитанъ Лидделъ Гартъ въ своей послѣдней книгѣ «Будущность пѣхоты».

Техника во многихъ случаяхъ сводитъ почти къ нулю значеніе массъ, но она же сильно поднимаетъ значеніе одиночныхъ незаурядныхъ людей. Достаточно вспомнить о пулеметчикахъ: одинъ рѣшительный, не боящійся драться окруженнымъ или отрѣзаннымъ отъ своихъ, человѣкъ съ пулеметомъ въ состояніи остановить роту, а иногда и болѣе значительную часть, какъ о томъ свидѣтельствуетъ практика послѣдней войны.

Одиночный пѣхотинецъ, атлетъ, ходокъ, стрѣлокъ пріобрѣтаетъ теперь значеніе, котораго онъ раньше не имѣлъ.

Все это вѣрно, но не нужно забывать, что воинами въ душѣ всегда бываютъ въ населеніи лишь немногіе; едва ли сейчасъ въ Европѣ, за исключеніемъ развѣ Германіи, даже одинъ человѣкъ изъ десяти обладаетъ душой воина. Спротсменовъ сейчасъ много, но спортсменъ и воинъ неодно и то же, и если набирать отборную легкую пѣхоту только по признаку спортивности, то можно получить великое утѣшеніе во время мира и великое огорченіе и разочарованіе во время войны.

ВОЗВРАТЪ КЪ СТАРОМУ

Еще сто лѣтъ тому назадъ въ пѣхотѣ были, хотя часто уже лишь по названію, полки фузилерные, мушкетерскіе, гренадерскіе и егерскіе.

Все это начинаетъ возрождаться по существу: егеря — легкая отборная пѣхота; фузилеры — классическіе пѣхотинцы съ ружьемъ; гренадеры — метаютъ ручныя и стрѣляютъ ружейными гранатами; безъ сомнѣнія, придется скоро завести и мушкетеровъ для стрѣльбы съ сошниковъ изъ тяжелыхъ ружей по танкамъ и бронированнымъ автомобилямъ. Полковая артиллерія когда-то тоже уже была.

Возвратится ли пѣхотѣ ея былое значеніе? Думается, что да, ибо машина начинаетъ убивать машину, раскрѣпощая человѣка.

Центуріонъ.

Вооруженныя Силы Совѣтскаго Союза

(Продолженіе очерковъ)

X. ПУЛЕМЕТНЫЕ МОТОРИЗОВАННЫЕ БАТАЛЬОНЫ

Съ 1931 г. въ сов. Россіи формируются особые пулеметные моторизованные батальоны. Въ настоящее время ихъ существуетъ, вѣроятно, болѣе 10. Въ каждомъ такомъ батальонѣ 4 пулеметныхъ роты по 16 пулеметовъ, 1 минометная рота 12-58 дм. минометовъ) и 1 артиллерійская рота (12-37 дм. орудій). Такіе батальоны въ концѣ войны были созданы во Франціи. Передвигаться эти части будутъ на тракторахъ.

Вообще вопросы моторизаціи и механизаціи арміи занимаютъ все болѣе и болѣе красное командованіе. Значеніе, которое оно придаетъ этимъ вопросамъ, подтверждается сформированіемъ «Управленія механизаціи и моторизаціи РККА» (У.М.М.Р.К.К.А.), находящагося въ непосредственномъ подчиненіи Реввоенсовѣту. Начальнику моторизованныхъ (передвигающихся на моторахъ) и механизированныхъ (передвигающихся и сражающихся на моторахъ) войскъ подчинены всѣ броне-моторныя войска черезъ посредство «авто - бронетанковыхъ начальниковъ военныхъ округовъ» (А.Б.Т.Н.О.).

XI. ВОЙСКА О.Г.П.У. И ПОГРАНИЧНАЯ ОХРАНА О. Г. П. У.

Войска ОГПУ составляютъ обособленную группу въ общей структурѣ Красной Арміи. Это отдѣльный видъ вооруженной слиы, предназначенный исключительно для поддержанія совѣтскаго режима и подчиненной непосредственно одному изъ замѣстителей предсѣдателя ОГПУ. Срокъ службы — 2-лѣтній, комплектованіе частью добровольное, а частью

ГЕН.-ЛЕЙТ. М. ПРОМТОВЪ.

Еще о Бредовскомъ Походѣ

Ген. Штейфонъ, въ статьѣ своей «Бредовскій походъ», помѣщенный въ № 111 «Часового», пытается обвинить меня въ тенденціозномъ освѣщеніи этого похода и въ рядѣ существенныхъ неточностей.

Весь его выпадъ противъ меня отличается такою страстностью, изложенъ въ такой рѣзкой и непріемлемой формѣ, что при всемъ нежеланіи участвовать въ какой - либо полемикѣ съ нимъ, я не могу обойти молчаніемъ этотъ выпадъ и вынужденъ къ отвѣту.

1) Прежде всего, я долженъ сказать, что въ своемъ краткомъ очеркѣ («Часовой» № 107), составлявшемъ лишь конецъ другой статьи, написанной мной по совершенно другому поводу (заглавіе очерку дано не мной, а редакціей «Часового»), я вовсе не касался всѣхъ вообще войскъ Новороссіи, а говорилъ исключительно о войскахъ II корпуса, мнѣ подчиненныхъ, описывалъ не исторію Бредовскаго похода, а обстоятельства отхода моихъ войскъ отъ Одессы на с. Маяки, оттуда на Тирасполь и далѣе на сѣверъ. Почему я при этомъ долженъ былъ расширить рамки своего краткаго очерка и давать оцѣнку дѣятельности глубоко мною уважаемаго ген. Бредова, — я не понимаю. Но еще болѣе непонятнымъ и страннымъ является заключеніе ген. Штейфона о томъ, что я стремился въ описаніи этого похода (отъ Тирасполя на сѣверъ) выдвинуть себя, вмѣсто ген. Бредова, на первое мѣсто. Изъ чего это можно заключить, онъ не указываетъ да и указать это, конечно, нельзя, тѣмъ болѣе что ни о какихъ своихъ дѣйствіяхъ или распоряженіяхъ въ время похода я не обмолвился ни единымъ словомъ.

2) За время подчиненія II корпуса командующему войсками Новороссійской области, т. е. съ 16-XII-1919 г. по 24-I-1920 г., мною было получено изъ Штаба области всего 4 директивы. **Первая,** отъ 16-XII, возлагала на корпусъ задачу дѣйствовать въ раіонѣ ограниченномъ Днѣпромъ — съ одной стороны, и линіей Николаевъ — Знаменка, съ другой, съ цѣлью очистить его отъ оперирующихъ тамъ бандъ Махно. **Вторая** — 21-XII — ставила Корпусу задачу прикрытія Николаево-Херсонскаго раіона, съ пребываніемъ Штаба Корпуса въ Каховкѣ, базируясь на Крымъ черезъ Перекопъ. **Третья** — ставила ту же задачу по существу, но коммуникація указывалась уже на Одессу, съ пребываніемъ Штаба Корпуса въ Николаевѣ.

Для выполненія возложенной на корпусъ задачи по оборонѣ Николаево-Херсонскаго раіона въ составѣ Корпуса находились: 5 пѣх. дивизія, группа ген. Склярова и отрядъ полк. Саликова, разбросанныя на фронтѣ отъ Каховки черезъ Апостолово до Казанки. Николаевъ, Херсонъ и Алешки занимались подчиненными мнѣ небольшими гарнизонами, въ боевомъ отношеніи особенной цѣнности не представлявшими. Наиболѣе сильной въ количественномъ, пожалуй, и въ качественномъ отношеніи, наиболѣе свѣжей и сохранившейся являлась группа ген. Склярова, но къ сожалѣнію, по характеру своему

по набору, при чемъ принимаются почти исключительно коммунисты и комсомольцы. Войска ОГПУ. общей численностью свыше 50.000 челов., расквартированы по 1 полку на военный округъ и по батальону въ большихъ и ротѣ въ меньшихъ городахъ. **Въ случаѣ войны эти военныя части остаются на мѣстахъ.** Въ Москвѣ расположена 1 дивизія войскъ ОГПУ, снабженная отрядомъ танковъ и броневиковъ. Начальникомъ войскъ ОГПУ состоитъ Кацнельсонъ.

ОГПУ подчинена и пограничная охрана въ составѣ 75.000 — 100.000 чел.; также комплектуемая преимущественно коммунистами. Въ отличіе отъ войскъ ОГПУ, пограничная охрана въ военное время входитъ въ составъ дѣйствующей арміи.

Для нуждъ войскъ ОГПУ существуетъ нѣсколько военныхъ школъ и 1 Высшая Пограничная Школа ОГПУ, выпускающая командный составъ на общихъ основаніяхъ.

XII. КОНВОЙНАЯ СТРАЖА

Приблизительно на такихъ же основаніяхъ, какъ и войска ОГПУ, организована Конвойная стража, подчиненная отдѣльному Управленію и несущая охрану мѣстъ заключенія, сопровождающая поѣзда съ арестованными и высылаемыми и т. д. Численность ея доходитъ до 60.000 человѣкъ. Конвойная стража расквартирована отдѣльными полками, батальонами и отрядами по всей территоріи Сов. Россіи и только въ Москвѣ находится цѣлая дивизія. Особенно много конвойныхъ частей расквартировано на Кавказѣ и въ Сибири.

XIII. ЧАСТИ ОСОБАГО НАЗНАЧЕНІЯ (Ч.О.Н.).

Къ системѣ вооруженныхъ силъ СССР должны быть причислены отряды ЧОН. Рекрутируются онѣ исключительно среди членовъ компартіи на основѣ обязательной партійной повинности. Временами они созываются на учебные сборы внѣ кадровъ Красной Арміи. Здѣсь также представлены разные виды оружія. Въ случаѣ ихъ призыва къ активнымъ дѣйствіямъ, онѣ подчиняются ОГПУ съ одной стороны и командующему военнымъ округомъ — съ другой. По существу части ЧОН являются отрядами внутренней охраны для борьбы съ контръ-революціей. Данныя объ ихъ численности въ сов. прессѣ найти невозможно. Но она должна быть весьма большой (примѣрно 150.000 человѣкъ). Части ЧОН подраздѣляются на роты, эскадроны и батареи. Къ нимъ принадлежатъ также части подчиненные ЦК Компартіи.

XIV. В. О Х. Р.

Къ вооруженнымъ силамъ Сов. Россіи должны быть также причислены и многочисленныя части Вооруженной Охраны (Стрѣлковая охрана путей сообщенія (СОПС), военнизированная охрана народнаго комиссаріата почтъ и телеграфовъ, Охранная рота Нар. Комиссаріата Иностр. Дѣлъ, и т. д.).

Кн. А. Куракинъ.

болѣе способная къ глубокимъ наступательнымъ дѣйствіямъ нежели къ дѣйствіямъ упорно-оборонительнымъ. 5 пѣх. дивизія, только къ концу декабря закончившая свое сосредоточеніе къ Казанкѣ, была приведена чрезвычайно тяжелымъ - длительнымъ - походнымъ движеніемъ, почти въ полное разстройство. Маршъ совершался въ ужасныхъ условіяхъ непогоды и распутицы. Были дни, когда дивизія изъза липкой грязи не могла проходить болѣе 7 верстъ. Отъ начала отступленія отъ Фастова, дивизія находилась въ бояхъ и въ непрерывномъ тяжеломъ походѣ уже 3 недѣли. За это время люди окончательно износились и истомились. Болѣзни, особенно сыпной тифъ, расшатали здоровье людей, и, вмѣстѣ съ потерями въ бояхъ и стычкахъ съ большевиками, разрѣдили строй дивизіи на столько что въ Казанкѣ сосредоточилась дивизія физически и нравственно надломленная и требовавшая для возстановленія боеспособности и значительныхъ пополненій, и продолжительнаго отдыха въ спокойной обстановкѣ. Къ сожалѣнію, ходатайство мое, своевременно возбужденное о перевозкѣ дивизіи къ Казанкѣ, по желѣзной дорогѣ, уважено не было. Отрядъ полк. Саликова малочисленъ и составленъ былъ въ большинствѣ изъ учащейся молодежи, нравственно очень хорошей, но совсѣмъ еще юноши, физически очень слабой. Вотъ матеріалъ, съ которымъ приходилось разрѣшать боевыя задачи большой важности. Можно ли было разсчитывать въ такихъ условіяхъ, даже при наивысшей энергіи, при самыхъ высокихъ боевыхъ качествахъ стящихъ во главѣ войскъ начальниковъ, къ каковымъ, въ первую голову, надо отнести Нач. 5 пѣх. див. доблестнаго ген. Оссовскаго, можно ли было разсчитывать на длительную и упорную оборону порученнаго корпусу громаднаго раіона и на полную успѣшность выполненія тѣхъ частичныхъ задачъ, которыя выпадали на долю корпуса? Конечно, нѣтъ. Состояніе, въ которомъ находились ввѣренныя мнѣ войска, не скрывалось мною отъ командующаго областью. Оно учитывалось въ достаточной мѣрѣ и имъ и его Штабомъ, что видно, между прочимъ, изъ слѣдующаго. Когда 6 января я со штабомъ Корпуса, распоряженіемъ Командующаго былъ командированъ въ Николаевъ для прекращенія тамъ паники, созданной преждевременной эвакуаціей города и для установленія планомѣрности ея, мнѣ рекомендовалось взять съ собой одну оперативную часть штаба корпуса, такъ какъ **«пребываніе штаба корпуса въ Николаевѣ не можетъ быть продолжительнымъ»**. И, тѣмъ не менѣе, Николаевъ былъ оставленъ нами только 17 января, когда была закончена полностью эвакуація города и организована, за отсутствіемъ транспортовъ, гужевая отправка больныхъ и раненыхъ на правый беергъ Буга въ Варваровку, а оттуда на подводахъ въ Одессу. Надо полагать, что къ этому времени, т. е. къ 17 января, уже съ достаточной опредѣленностью, выяснилась невозможность удержанія Одессы и, значитъ, наступилъ рѣшающій моментъ для поворота войскъ II корпуса на Крымъ. но моментъ этотъ былъ упущенъ и войска должны были, исполняя данную директиву, отходить на Одессу.

Къ Одессѣ я, Штабъ Корпуса и 5 пѣх. дивизія подошли 24 января, когда уже заканчивалась эвакуація города и послѣдніе пароходы были переполнены до отказа. Въ городѣ въ этотъ день, повидимому, никакихъ другихъ войскъ, кромѣ небольшихъ частей, составлявшихъ внутреннюю охрану его (отрядъ полк. Стесселя) уже не было. Корпусъ же въ этотъ день, съ наступленіемъ сумерекъ, во исполненіе четвертой, полученной мною уже здѣсь въ Одессѣ, директивы команд. войсками области, оставилъ городъ и направился къ переправѣ у с. Маяки.

2) Согласно этой послѣдней директивы, всѣ войска Области дѣлились на 3 группы — ген. Бредова (большая), ген. Промтова (5 пѣх. дивизія) и ген. Васильева (меньшинство) Группамъ приказывалось отходить: первой черезъ Тирасполь, второй черезъ Маяки и третьей черезъ Овидіополь въ Румынію и, слѣдуя по территоріи послѣдней, сосредоточиться въ г. Тульчѣ, гдѣ и ждать транспортовъ для переѣзда въ Крымъ. Далѣе говорилось о томъ, что въ упомянутыхъ 3 пунктахъ открываются индендантскіе магазины и организуется довольствіе командированными для этого лицами. Каждая изъ упомянутыхъ трехъ группъ самостоятельно выполняла данную ей задачу о переправѣ на тотъ берегъ Днѣстра. Вопросъ же объ объединеніи командованія всѣхъ трехъ группъ могъ возникнуть лишь по достиженіи Тульчи, гдѣ всѣ 3 группы должны были соединиться. 26 января ввѣренная мнѣ группа подошла къ с. Маяки, гдѣ ни пропускного пункта, ни мостовой переправы ни довольствія, ни обѣщанныхъ интендантскихъ магазиновъ не нашла.

3) Не знаю. какъ было принято группой ген. Бредова извѣстіе о движеніи въ Румынію, но знаю твердо, что на войска, мнѣ подчиненныя, извѣстіе это, послѣ ожидавшейся съ такимъ нетерпѣніемъ эвакуаціи моремъ въ Крымъ, произвело удручающее впечатлѣніе. Если не всѣ, то большинство отлично сознавало, что въ Румынію намъ не добраться и что войска, направленныя, безъ предварительнаго ея согласія на пропускъ, отданы на произволъ судьбы, что и подтвердилось дѣйствительностью.

4) «Неустойка частей П корпуса у ст. Долинской, которыя, якобы, должны были прикрывать правый флангъ и тылъ группы ген. Бредова (когда и гдѣ?), повела къ прорыву фронта этого послѣдняго и, даже.... къ необходимости спѣшной эвакуаціи Одессы» — говоритъ ген. Штейфонъ. Теперь, когда не имѣется подъ руками ни документовъ, ни даже простыхъ справокъ, могущихъ опровергнуть положеніе ген. Штейфона, легко бросать такія бездоказательныя и голословныя обвиненія. Вездѣ во всемъ писаніи ген. Штейфона четко проглядываетъ одна мысль, одно желаніе приписать себѣ и группѣ ген. Бредова, даже на путяхъ отъ Кіева, главенствующую роль, а всѣмъ остальнымъ войскамъ роль лишь подсобную, обслуживающую операціи группы ген. Бредова. Въ частности, если даже допустить, что, въ данномъ случаѣ, на войска II корпу-

ГЕРМАНІЯ

Вечернія занятія въ высшей гражданской школѣ

Справа — карта Африки съ бывшими германскими колоніями

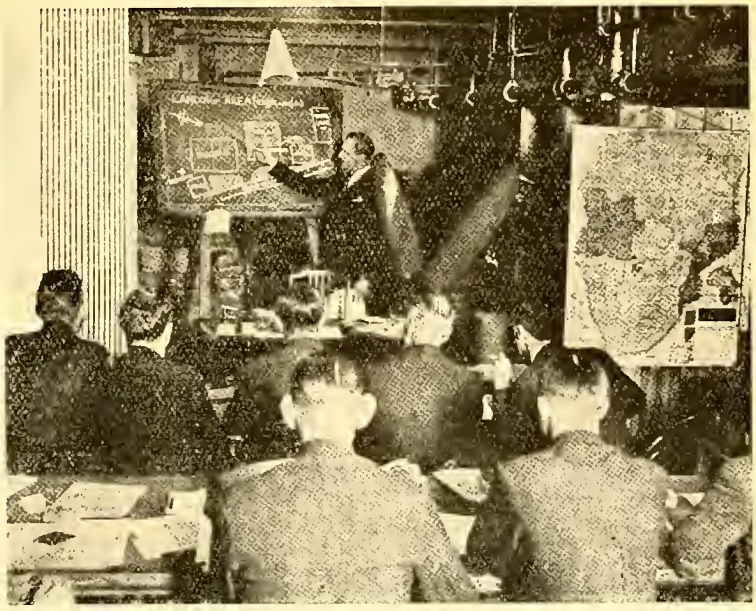

са дѣйствительно была возложена задача охраны фланга и тыла ген. Бредова, что, однакоже, изъ приведенныхъ выше директивъ не явствуетъ, то можно съ большой долей вѣроятности утверждать, что прорывъ войскъ ген. Бредова, прежде всего, зависѣлъ отъ неустойки его войскъ на фронтѣ, а не отъ обхода противникомъ его фланга или тыла, ибо если бы это случилось, то ген. Штейфонъ, конечно, не преминулъ бы объ этомъ оповѣстить. Но, ничего удивительнаго, или чрезвычайнаго ни въ прорывѣ фронта ген. Бредова, ни въ неустойкѣ частей II корпуса, если таковая и была, видѣть нельзя. При томъ изнеможеніи войскъ, разрѣженности ихъ строевъ отъ потерь въ бояхъ и болѣзней, при постоянныхъ форсированныхъ движеніяхъ по отвратительнымъ дорогамъ безъ отдыха, безъ теплой одежды въ морозъ и стужу, о чемъ я уже говорилъ выше, сила сопротивляемости войскъ постепенно падала и, наконецъ, дошла до минимума. Думаю, что въ такомъ же точно состояніи были и войска ген. Бредова, ибо причины этому явленію были общія. Не принимать во вниманіе этихъ причинъ, сыгравшихъ такую рѣшающую роль въ минувшихъ событіяхъ, могутъ только люди близорукіе, далеко стоявшіе отъ войскъ и не входившіе въ ихъ положеніе. Если же и искать Начальниковъ, виновныхъ въ преждевременномъ оставленіи Одессы по методу ген. Штейфона, то я окажусь виновнымъ въ такомъ же точно и даже, можетъ быть, въ меньшей степени, нежели тотъ Начальникъ, части котораго не удержали фронта, прикрывавшаго Одессу.

Говоря о неустойкѣ войскъ II корпуса у ст. Долинской, ген. Штейфонъ добавляетъ, что эта неустойка: «внушила мысль ген. Промтову оставить линію нижняго Днѣпра, а затѣмъ почти немедленно и линію Буга».

Удивительная прозорливость ген. Штейфона, дающая ему возможность читать чужія мысли на разстояніи, и даже очень большомъ, на этотъ разъ, мнѣ кажется, ему измѣнила, ибо иначе какъ же можно объяснить то обстоятельство, что войска II корпуса, прикрывая указанный имъ раіонъ Днѣпра и Буга, отошли къ Одессѣ послѣдними только 24 января, когда всѣ прочія войска Новороссійской области уже направлялись къ границамъ Румыніи?

5) По версіи ген. Штейфона, войска наши болѣе мѣсяца занимали самостоятельный боевой участокъ на фронтѣ поляковъ. А между тѣмъ, у меня сохранилась запись ген. Ф., начальника штаба корпуса, назначеннаго предсѣдателемъ комиссіи по сдачѣ всего вооруженія полякамъ, которая гласитъ слѣдующее: «25 февраля на ст. Ермолинцы тяжелая картина сдачи оружія, лошадей и обоза. 26 февраля отправка перваго эшелона интернированныхъ войскъ въ Польшу со ст. Гусятинъ». Съ 17 февраля, когда состоялось окончательное соглашеніе съ поляками, прошла только одна недѣля. Какимъ же образомъ войска наши могли оставаться на позиціи больше мѣсяца?

6) Оставляя въ сторонѣ такія невѣрныя утвержденія ген. Штейфона, какъ то, что корпусъ въ Тирасполѣ былъ сведенъ въ одну дивизію, что онъ былъ приданъ въ прикрытіе къ обозу и, наконецъ, что съ 3 февраля 1920 г. (почему-то именно съ 3 февраля?) корпусъ, какъ таковой, не существовалъ, когда, на самомъ дѣлѣ онъ былъ расформированъ уже въ Крыму по возвращеніи изъ Польши, въ Августѣ 1920 г., носящія опредѣленную тенденцію, какъ и вся его статья цѣликомъ, умалить значеніе корпуса и лица, стоявшаго во главѣ его, — я перехожу къ разсмотрѣнію послѣдняго, наиболѣе существеннаго вопроса, затронутаго ген. Штейфономъ. Мое сужденіе касательно неправильности направленія войскъ II корпуса на Одессу вмѣсто естественнаго и цѣлесообразнаго отхода ихъ на Крымъ, ген. Штейфонъ приводитъ въ такой редакціи: «Ген.

Промтовъ обвиняетъ въ фатальныхъ неудачахъ тѣхъ, кто, безъ крайней къ тому необходимости, притянули войска къ Одессѣ и тѣмъ создали, якобы весьма тяжелую обстановку для войскъ Новороссійской области».

Это сужденіе мое изложено совершенно невѣрно. Я писалъ о «фатальной ошибкѣ», а мнѣ приписываются слова «фатальныя неудачи».

Но, важнѣйшимъ здѣсь является не приписываніе мнѣ нелѣпостей, которыхъ **фактически я не писалъ,** а дальнѣйшія утвержденія ген. Штейфона. Онъ утверждаетъ, что брошенное мною обвиненіе, хотя мною и не указывается именъ очевидно, относятся къ генераламъ Деникину и Шиллингу и въ дальнѣйшемъ своемъ изложеніи беретъ на себя защиту стратегическаго плана ген. Деникина удерживать Одесскій раіонъ. Онъ говоритъ, что, надѣясь на успѣхъ задуманной имъ Февральской операціи, ген. Деникинъ совершенно правильно стремился удержать Одесскій раіонъ и удивляется «наивности» моей (будто бы) мысли о возможности отвода всѣхъ Новороссійской области въ Крымъ, что шло бы, по мнѣнію ген. Штейфона, въ разрѣзъ съ вполнѣ раціональнымъ планомъ Ставки и было бы неисполнимо, ибо южнѣе Кичкасскаго моста переправы на Днѣстрѣ нѣтъ.

Во-первыхъ, мнѣ снова приписывается мысль, которую я не выражалъ: я говорилъ только о неиспользованной возможности отвода въ Крымъ II корпуса,а вовсе не всѣхъ войскъ Новороссіи. А, во-вторыхъ, моя «обывательская» и «недостойная командира корпуса» мысль вовсе не шла въ разрѣзъ съ дѣйствительными, а не измышленными ген. Штейфономъ стратегическими планами ген. Деникина. Тому доказательства:

1) Въ директивѣ Главнокомандующаго отъ 12 декабря № 016210 говорится: «Ген. Шиллингу — всемѣрно ускорить сосредоточеніе къ правому флангу достаточныхъ силъ для удара по флангу и тылу противника, тѣснящаго Добровольческую Армію и для надежнаго прикрытія Крыма» *).

2) П. 3 директивы Главнокомандующаго отъ 15 декабря № 016336 — «Ген. Шиллингу продолжать выполненіе прежней задачи, поставивъ главной задачей прикрытіе и оборону Крыма и Сѣверной Тавріи» *).

3) Личное свидѣтельство ген. Деникина: «Имѣя задачей прикрытіе Новороссіи и, **главнымъ образомъ** **), Крыма, ген. Шиллингъ базировалъ свои правобережныя войска въ направленіи на Таврію (переправы у Херсона и Каховки). Это рѣшеніе, соотвѣтствовавшее стратегической обстановкѣ, отводившее второстепенное значеніе удержанію Одессы.... весьма встревожило союзныхъ представителей... Генералы Манженъ и Хольманъ... настоятельно убѣждали Ставку.... удерживать Одесскій раіонъ.... Подъ такимъ воздѣйствіемъ, хотя надеждъ на удержаніе Одессы было немного, 18 декабря ген. Шиллингу предписано было удерживать и Крымъ и Одесскій раіонъ» ***).

Иначе говоря, Одесскій раіонъ удерживался не въ силу стратегическаго плана Ставки, а въ силу давленія иностранцевъ, и мое мнѣніе объ отходѣ на Крымъ вполнѣ отвѣчало представленіямъ Главнокомандующаго. Отчего же оно «примитивное», «обывательское» и «недостойное командира корпуса»? И кто это «мы», отъ имени которыхъ ген. Штейфонъ безаппеляціонно высказываетъ столь крайнія, столь рѣзкія заключенія по адресу старшаго и годами, и чиномъ, и прежнимъ положеніемъ въ арміи генерала? И не правильно ли сдѣлать выводъ, что заключенія ген. Штейфона основаны на невѣрныхъ **его** утвержденіяхъ при непониманіи имъ самимъ обстановки того времени.

Кстати, таково же утвержденіе, по его мнѣнію, — «понятное каждому военно-образованному человѣку» — о невозможности переправы черезъ Днѣпръ южнѣе Кичкасса. И ген. Деникинъ указываетъ на переправы у Херсона и Каховки и въ 1920 году здѣсь фактически переправилась конная армія Буденнаго.

М. Промтовъ.

Возраженіе мое ген. Штейфону было уже отправлено для напечатанія, когда въ «Часовомъ» появилась статья ген. Шиллинга, подъ заглавіемъ: «Эвакуація Новороссіи». Изъ этой статьи усматривается слѣдующее:

1) Директивой 13-XII за № 0231005, войскамъ Новороссійской области ставилась главная задача прикрытіе Сѣв. Тавріи и Крыма, прикрытіе же Одессы считалось задачей второстепенной, тѣмъ болѣе, что удержаніе Одессы тогда уже, т. е. за полтора мѣсяца до ея паденія признавалось невозможнымъ.

2) Директивой 21-XII за № 0231095, базированіе указывалось войскамъ ген. Бредова на Одессу, моимъ же войскамъ, по прежнему, на Сѣв. Таврію и Крымъ.

3) Директивой 29-XII за № 0230180, требовалась защита не только Одесскаго раіона, но и раіона Херсона, въ соотвѣтствіи съ чѣмъ, базированіе моихъ войскъ перенесено было на Одессу.

Непонятно, почему удержаніе раіона Херсона вызывало необходимость перенесенія моей базы на Одессу?

Далѣе читаемъ: «Въ половинѣ января (1920 г.) стало ясно, что паденіе Одессы вопросъ нѣсколькихъ дней».

Не подтверждаетъ ли все вышеизложенное съ полной очевидностью положеніе, высказанное мною въ очеркѣ: «Къ исторіи Бредовскаго похода», о томъ, что войска ввѣреннаго мнѣ II корпуса, безъ крайней къ тому необходимости, притянуты были къ Одессѣ, когда защита ея считалась уже безнадежной, вмѣсто того, чтобы дать имъ возможность выполнить главнѣйшую и важнѣйшую задачу по оборонѣ подступовъ къ Крыму, этому единственному, естественному и мало доступному для противника плацдарму?

М. Промтовъ.

*) Бѣлое дѣло, т. V, стр. 265, 267.

**) Курсивъ ген. Деникина.

***) Деникинъ. Очерки русской смуты, т. V. стр. 328.

ВОЕННО-МОРСКОЙ ОТДѢЛЪ

Кап. 1 ранга В. А. МЕРКУШОВЪ.

Великій Волжскій Путь

Послѣ паденія большевиковъ обнищавшей, разоренной, Россіи придется, съ громадными усиліями, налаживать свою жизнь.

Прежде всего, конечно, придется приняться за возстановленіе сельскаго хозяйства, но изъ массы крестьянства, искусственно оторванной большевиками отъ земли, врядъ-ли многіе пожелаютъ вернуться въ деревню, и, по прежнему, будутъ стремиться въ города въ поискахъ работы и хлѣба.

Передъ новымъ правительствомъ встанетъ серьезная задача, какъ и чѣмъ занять массу деклассированнаго, кочующаго съ мѣста на мѣсто, пролетаріата, ибо работы по возстановленію фабрикъ, заводовъ и прочее, не смогутъ всѣхъ прокормить, — подавляющая часть людей, вѣроятно, останется безъ заработка пополняя кадры недовольныхъ, съ помощью которыхъ уцѣлѣвшіе большевистскіе главари будутъ устраивать очередныя возстанія и различные безпорядки.

Чтобы успокоить страну и дать заработокъ населенію, правительству, вѣроятно, придется устраивать большія общественныя работы, чѣмъ необходимо воспользоваться для соединенія Балтійскаго и Чернаго морей, что принесетъ несчислимыя выгоды государству, уменьшитъ его расходы на возрожденіе и содержаніе военнаго флота, позволитъ создать новые, отнесенные вглубь страны, центры военнаго судостроенія, наконецъ, значительно улучшитъ общее стратегическое положеніе Россіи.

Революція и послѣдовавшее затѣмъ большевистское иго уничтожили русскую морскую силу, — на ея возстановленіе потребуются большія затраты, при чемъ страна уже несможетъ позволить себѣ роскошь постройки и содержанія двухъ особыхъ флотовъ для Балтійскаго и Чернаго морей. потому, волей, или неволей, придется приступить къ осуществленію давнишнихъ плановъ соединенія ихъ непрерывнымъ воднымъ путемъ.

Кромѣ отсутствія средствъ для одновременнаго возрожденія двухъ флотовъ, соединеніе Балтійскаго и Чернаго морей диктуется необходимостью созданія новыхъ судостроительныхъ заводовъ, достаточно удаленныхъ отъ западной границы, проходящей теперь слишкомъ близко отъ старыхъ центровъ кораблестроенія.

Петроградъ — совсѣмъ на окраинѣ и находится подъ непосредственными ударами противника, — Николаевъ — слишкомъ близокъ къ границѣ и къ **Черному морю, благодаря нейтрализаціи проливовъ, доступныхъ теперь для военныхъ судовъ всѣхъ націй,** поэтому заводы нашего южнаго центра судостроенія легко могутъ быть разрушены нападеніемъ съ воздуха, тогда какъ Волга, являясь главной магистралью для соединенія Балтійскаго и Чернаго морей, не только позволитъ построить и содержать меньшее число военныхъ судовъ, создать на ея берегахъ новые, отнесенные вглубь страны, центры судостроенія, но и дастъ возможность безпрепятственно сосредотачивать весь флотъ на югѣ или сѣверѣ Россіи.

Для этого необходимо соединить Волгу съ Азовскимъ моремъ и приспособить сѣверные каналы для прохода военныхъ судовъ водоизмѣщеніемъ до 15.000 тоннъ, такъ какъ военныя суда большаго размѣра врядъ-ли у Россіи скоро появятся.

Это не будетъ непосильной задачей для техники, ибо, **еще до войны,** по Волгѣ плавали баржи грузоподъемностью по 500.000 пудовъ (8.333 тонны).

Раздвинувъ рамки Волжской магистрали и давъ ей выходъ къ обоимъ морямъ, мы не только удовлетворимъ современнымъ военнымъ требованіямъ и улучшимъ наше стратегическое положеніе, но и **будемъ способствовать созданію русскаго морского торговаго флота,** такъ какъ до Великой войны 90% нашей морской торговли шла на иностранныхъ судахъ и мы, ежегодно, платили иностранцамъ не малую дань. **Перевозка грузовъ по воднымъ путямъ обходится въ 20 разъ дешевле, чѣмъ по желѣзнымъ дорогамъ, потому, соединивъ наши наиболѣе хлѣбородныя губерніи съ моремъ и грузя русскіе товары прямо на морскія суда, мы значительно удешевимъ наши продукты, что не только позволитъ успѣшно конкуррировать на иностранныхъ рынкахъ, но и сильно удешевитъ жизнь внутри страны.**

Созданіе Великаго Волжскаго пути не только приблизитъ богатства Урала и Западной Сибири къ незамерзающему морю, но и позволитъ, впослѣдствіи, посредствомъ постройки новыхъ каналовъ и шлюзованія рѣкъ, соединить ихъ съ главной магистралью, что дастъ еще большія выгоды русскому

народу, будетъ способствовать еще большему его процвѣтанію и обогащенію.

Нечего говорить о томъ, какія перспективы ожидаютъ нашъ Закаспійскій, Оренбургскій край, область Уральскаго казачьяго войска и восточное побережье Кавказа, когда ихъ продукты получатъ дешевый удобный и непосредственный выходъ въ Средиземное море, т. е. **на главнѣйшіе пути міровой торговли.**

Соединеніе же Волги съ Бѣлымъ моремъ откроетъ русскому военному и торговому флоту выходъ на просторъ океановъ, что послужитъ къ увеличенію политическаго значенія нашей Родины, **а также невозможности повторенія случая тѣснѣйшей самоблокады, имѣвшей мѣсто въ Великую войну, послужившей одной изъ главныхъ причинъ крушенія Россійской Имперіи.**

Такимъ образомъ, благодаря соединенію Балтійскаго и Чернаго морей, а потомъ и съ Бѣлымъ моремъ, Россіи удастся избавиться отъ грозящаго ей, засилья иностранцевъ, ея торговля и промышленность получатъ могучее средство для своего развитія, потому экономическое возрожденіе государства не только будетъ обезпечено, но и приметъ вскорѣ бурный характеръ.

На водномъ пути (глубиною 14 футъ) между Петроградомъ и Ростовомъ на Дону предвидѣлись слѣдующія работы. На Невѣ — увеличеніе ширины разводной части мостовъ для пропуска большихъ судовъ.

Переустройство Тихвинской или Маріинской системы, или же постройка новаго канала для обхода, неудобной для плаванія Свири (что дастъ сокращеніе на 200 верстъ).

Шлюзованіе верхней Волги — усиленныя землечерпательныя работы въ средней и нижней ея части. Постройка канала между Волгой и Дономъ, — шлюзованіе Дона и прорытіе глубоководнаго канала въ его гирлахъ.

Стоимость всѣхъ этихъ работъ, съ устройствомъ портовъ въ Царицынѣ, Калачѣ, Сясскихъ Рядкахъ, Ростовѣ на Дону, или Танганрогѣ, оцѣнивалась всего лишь въ двѣсти пятьдесятъ милліоновъ рублей и въ случаѣ одновременнаго начатія ихъ на всѣхъ участкахъ, предполагалось окончить черезъ пять лѣтъ.

Предполагавшаяся глубина Великаго Волжскаго пути (14 футъ) недостаточна для прохода большихъ судовъ, потому ее необходимо увеличить до 35-40 футъ, что затянетъ работы не болѣе какъ на 10-15 лѣтъ а ихъ стоимость врядъ ли превыситъ одинъ милліардъ рублей, при чемъ сюда войдетъ устройство и другихъ портовъ, кромѣ указанныхъ выше.

Этотъ расходъ недолженъ останавливать правительство, такъ какъ, по мѣрѣ углубленія внутрь страны и готовности участковъ, прилежащихъ къ Балтійскому и Азовскому морямъ, **на нихъ, немедленно, будетъ открываться движеніе торговыхъ судовъ, а слѣдовательно, и начнутъ поступать всякіе сборы: деньги станутъ быстро возвращаться въ**

КЪ 30-ЛѢТІЮ РУССКО-ЯПОНСКОЙ ВОЙНЫ

Взрывъ мины у Портъ-Артура

казну и, съ каждымъ годомъ, доходы ея будутъ все расти и расти.

Созданіе Великаго Волжскаго пути, морскихъ портовъ въ глубинѣ страны и пр. и пр., конечно, невозможно безъ внѣшняго займа и, вѣроятно, участія въ постройкѣ иностранныхъ инженеровъ и техниковъ (не хватитъ своихъ) но это тоже не должно смущать правительство, такъ какъ затраченныя на это средства, **почти цѣликомъ попадутъ въ русскія руки и будутъ способствовать развитію и процвѣтанію русскаго, а не какого - либо другого народа.**

Нѣтъ никокого сомнѣнія, что иностранцы сразу же понявъ выгоды соединенія Балтійскаго и Чернаго морей, приложатъ всѣ усилія, чтобы наложить свою тяжелую лапу на наше хозяйство и закабалить русскій народъ, **потому правительство должно принять мѣры, чтобы иностранный капиталъ явился только пособникомъ, но, ни въ коемъ случаѣ не хозяиномъ дѣла,** отъ котораго зависитъ быстрое возстановленіе мощи государства и его дальнѣйшее развитіе.

Понятно, что тѣ же иностранцы, **такъ или иначе,** постараются овладѣть нашимъ нарождающимся торговымъ флотомъ, потому правительству и тутъ надо будетъ не выпускать морского транспорта изъ русскихъ рукъ, чтобы снова не попасть въ иностранную кабалу.

Провращеніе центра Россіи въ приморскую страну *) не только послужитъ къ быстрому ея возрожденію и громадному росту ея благосостоянія, но и пріучитъ русскій народъ къ морю, давъ ему новыя средства для заработка.

Связанный съ этимъ подъемъ духа вдохнетъ новыя силы въ приниженный большевиками русскій народъ, обезпечитъ ему достиженіе національныхъ задачъ, послужитъ къ быстрому залѣчиванію нанесенныхъ революціей ранъ, бурному, невиданному доселѣ, прогрессу во всѣхъ отрасляхъ жизни государства, безпрерывному росту политическаго и военнаго его могущества.

В. Меркушовъ.

*) 6.000 верстъ новой береговой линіи отъ Петрограда до Ростова на Дону.

КЪ 30-ЛѢТІЮ РУССКО - ЯПОНСКОЙ ВОЙНЫ

Поставленный въ С. Петербургѣ на Каменноостровскомъ проспектѣ памятникъ двумъ матросамъ-героямъ миноносца «Стерегущій», затопившимъ себя со своимъ кораблемъ, чтобы не сдать его непріятелю.

(см. № 3/4 «Часового»).

ФЛОТЪ

Я не читаю «Послѣднихъ Новостей» съ тѣхъ поръ, какъ онѣ травили Русскую Армію въ Галлиполи и способствовали отправкѣ на разстрѣлъ въ Новороссійскую чеку казаковъ. Потому со статьями и разсказами кап. 2 р. Лукина былъ знакомъ преимущественно по наслышкѣ и по тѣмъ изъ нихъ, изъ самыхъ худшихъ или невѣрныхъ, которые присылались моряками въ редакцію «Часовой» съ поправками или протестами. Получивъ теперь возможность болѣе объективно познакомиться съ творчествомъ кап. 2 р. Лукина по его книгѣ «Флотъ»*), прекрасно (жаль только, что много опечатокъ), изданной «Илл. Россіей», и убѣдившись, что въ ней разсказы, вызвавшіе въ свое время протесты противъ нарушенія исторической истины, выпущены, я долженъ признать, что эта книга заслуживаетъ серьезнаго и доброжелательнаго къ себѣ отношенія, несмотря на рядъ недостатковъ.

Главная заслуга кап. 2 р. Лукина заключается въ томъ, что въ чрезвычайно живой и увлекательной формѣ описывая большинство операцій Черноморскаго и нѣкоторыя операціи Балтійскаго флотовъ, онъ знакомитъ очень широкій кругъ читателей, ничего общаго съ моремъ не имѣвшимъ, съ бытомъ флота и его широкой, хотя и мало до сихъ поръ извѣстной дѣятельностью во время войны. Сколько разъ приходилось слышать отъ самыхъ разнообразныхъ лицъ, что они читаютъ «Послѣднія Новости» изъ-за статей Лукина. Въ Россіи мало интересовались флотомъ. Кап. 2 р. Лукинъ здѣсь, въ бѣженствѣ сумѣлъ многихъ имъ заинтересовать.

Жаль, что у него такой ужасный стиль и столько ошибокъ противъ духа русскаго языка. Иногда думаешь, что читаешь фельетонъ приключеній самаго дурного пошиба. Зачѣмъ такія иностранныя выраженія, да еще написанныя русскими буквами, какъ **«пласъ** Конкордъ», **«дебаркадеръ»** на вокзалѣ, vis-à-vis вмѣсто напротивъ и т. п. Или **«сверкающій рапидъ»** и постоянное неумѣстное употребленіе прилагательнаго «роскошный». Не менѣе ужасны и безграмотны такія выраженія, какъ, **«генералитетъ разошелся по каютамъ», «мостикъ возбуждснъ»**, или еще хуже: **«Все кричало, командовало»** или **«дымъ валилъ съ остервененьемъ».** Такихъ примѣровъ можно привести десятки. Безграмотно говорить, а тѣмъ болѣе писать во множественномъ числѣ **крейсера** и **мичмана.** Еще немного и не далеко до **офицера.** Непріятны также постоянныя гиперболы въ самыхъ обычныхъ случаяхъ. Онѣ притупляютъ вниманіе читателя. Какъ, напримѣръ, «Восхищенію союзнаго флота не было предѣловъ». По правдѣ сказать, на союзн. флотахъ объ этой операціи загради-

*) **«Флотъ» — кап. 2 р. А. П. Лукина**, въ 2 томахъ, 189 + 191 стр., съ предисловіемъ адм. А. И. Русина. Изд. **«Иллюстрированная Россія»**, Парижъ, 1933 г. Цѣна по 15 франковъ.

РУССКО - ЯПОНСКАЯ ВОЙНА

II Тихоокеанская эскадра въ Ревелѣ передъ отправленіемъ на Дальній Востокъ. Эск. броненосцы «Кн. Суворовъ», «Имп. Александръ Ш», «Бородино» и крейсеръ II ранга «Алмазъ».

телей у Босфора, изъ которой, по словамъ Лукина, «почти нѣтъ возврата», но изъ которой всѣ благополучно вернулись, просто ничего не было извѣстно. Или корабль, получившій нѣсколько «смертельныхъ пробоинъ», также благополучно возвращается домой. Города, конечно, «вспыхиваютъ цѣлыми кварталами», огонь не бываетъ инымъ, какъ «ураганнымъ», море это «вулканъ пѣны», которое «фыркаетъ» отъ попадаеыхъ въ него снарядовъ или кипитъ отъ нихъ, даже когда непріятель выпускаетъ всего лишь нѣсколько очередей...

Разъ мы уже коснулись недостатковъ, укажемъ и на другія изъ области не литературной формы, а содержанія. Прежде всего ,ошибки. Называть Средиземноморскій фрэнцузскій флотъ **Средиземнымъ** также безграмотно, какъ Черноморскій Чернымъ. Наши лин. корабли назывались «Евстафій», а не «Св. Евстафій», «Екатерина II», а не «Екатерина Великая», подв. лодки «Волчица» вовсе не было, она называлась «Волкъ», да и разсказъ о ней собственное, изложеніе разсказовъ о походахъ этой лодки изъ книги ст. лейт. Зернина «Балтійцы».

Болѣе серьезныя оплошности въ историческихъ фактахъ. Книга кап. 2 р. Лукина, какъ правильно отмѣчаетъ въ своемъ предисловіи адм. А. И. Русинъ, не исторія русскаго флота, а только иллюстрація къ ней, но все же мы вправѣ требовать, чтобы основные историческіе факты были бы изложены правильно. Большихъ оплошностей, какъ въ статьяхъ, нѣтъ, но все же самые слабые разсказы именно тѣ, гдѣ описаны историческія событія, какъ напримѣръ, морскіе бои у Херсона и Босфора, вся подготовительная Босфорская операція, пристрастны характеристики и обзоръ дѣятельности адм. Эбергарда и Колчака. Объясненіе этому можно найти, вѣроятно, въ томъ, что кап. 2 р. Лукинъ не удѣляетъ времени или не имѣетъ возможности его удѣлить изученію архивныхъ матеріаловъ которые все же въ бѣженствѣ найти возможно. Обычно, онъ ограничивается разсказомъ одного изъ участниковъ операціи, который могъ многое уже забыть, невольно переврать, да и не имѣетъ должной перспективы, чтобы освѣтить все событіе. Получается пристрастіе. Разсказчикъ и его корабль являются центромъ, героями разсказа и вся операція представляется какъ бы преломленной въ кривомъ зеркалѣ. Не мало ошибокъ и въ томъ, что касается дѣйствій и особенно потерь на германской сторонѣ. Все преувеличено въ нашу пользу. Хотя эти данныя провѣрить болѣе, чѣмъ легко по оффиціальной и мемуарной германской морской литературѣ. Совершенно непонятно, напримѣръ, откуда взято описаніе дѣйствій подв. лодки «У26», потопившей «Палладу».

Чтобы закончить съ недостатками книги, отмѣтимъ, что въ ней вовсе нѣтъ характеровъ. Многое написано объ Эбергардѣ, Колчакѣ, кн. Трубецкомъ, Погуляевѣ, Китицинѣ, Погорѣцкомъ, болѣе юныхъ офицерахъ, но авторъ отдѣлывается самыми общими, банальными фразами. Флотъ остается какъ бы безъ души. Къ адм. Эбергарду, конечно, имѣвшему большія заслуги, особенно въ смыслѣ тактической подготовки флота, Лукинъ явно пристрастенъ, смѣна его Колчакомъ и ея причины изображены тенденціозно, да и невѣрно. По этому вопросу литература уже достаточно значительна (статьи адм. Смирнова и Бубнова, кап. 2 р. Апрѣлева и др.), чтобы впадать въ такія ошибки. Какъ то странно также утверждать, что Колчакъ продолжалъ стратегію Эбергарда. Здѣсь не мѣсто объ этомъ распространяться, но можно утверждать, что въ нѣкоторыхъ главныхъ вопросахъ обѣ стратегіи были противоположны. И результатъ не замедлилъ сказаться. Эбергардъ потерялъ четверть своей транспортной флотиліи, дальнѣйшія потери закрыли бы намъ всякую возможность активныхъ операцій, а при адм. Колчакѣ турецкіе корабли не смѣли больше входить въ Черное море, и сами нѣмцы признаютъ, что за первые шесть мѣсяцевъ своего командованія Колчакъ уже привелъ Турцію къ неминуемой гибели. Не говоря уже о томъ, что Колчакъ подготовилъ къ 1917 году операцію по захвату Босфора, о которомъ Эбергардъ и помыслить не смѣлъ.

Я такъ подробно остановился на недостаткахъ книги кап. 2 р. Лукина вовсе не для того, чтобы къ ней придраться или потому что считаю эти недостатки очень существенными. Нисколько. Несмотря на нихъ, главную свою цѣль — заинтересовать флотомъ широкіе круги своихъ читателей — кап. 2 р. Лукинъ достигаетъ вполнѣ. Бытъ на флотѣ и жизнь на корабляхъ у него изображены прекрасно. Кипучая дѣятельность флота во время войны и многочисленныя задачи, которыя, несмотря на свою неготовность, онъ былъ призванъ исполнить, также. Сильное по своему трагизму впечатлѣніе оставляютъ очерки о гибели «Паллады», со всей своей командой и маленькаго «Сивуса», сражавшагося одинъ противъ двухъ германскихъ дредноутовъ. Весьма интересно описана гибель германскаго крейсера «Мэгдебургъ», походъ подв. лодки «Крабъ», уже разсказанный на страницахъ «Часового» участникомъ этого похода кап. 2 р. Монастыревымъ, для заминированія Босфора и Варны, смѣлыя операціи у Анатолійскаго побережья подв. лодки «Тюлень», атака подв. лодкой «Окунь» германской эскадры, защита Батума старымъ транспортомъ «Березань» и нѣсколькими миноносцами, трагическая высадка «Дерзкимъ» десанта у Керемпе, моментъ взрыва и гибели «красы Чернаго моря» дреднаута «Имп. Марія», ученія и плаванія на «Кагулѣ». Всего не перечислишь. Книгу кап. 2 р. Лукинз каждому, интересующимся флотомъ, слѣдуетъ прочесть. Нѣтъ сомнѣнія въ томъ, что это одна изъ самыхъ полезныхъ и въ отношеніи внѣшней жизни на флотѣ интересныхъ для чтенія книгъ, вышедшихъ въ зарубежьи. Потому на ней я и позволилъ себѣ остановиться подробнѣе, чѣмъ это дѣлается въ обычной рецензіи.

Если авторъ исправитъ допущенныя имъ ошибки и неточности, надо искренне пожелать, чтобы его «Флотъ» увидѣлъ свѣтъ и на иностранныхъ языкахъ, что бы лишній разъ и въ Европѣ поддержать ту громадную и дѣятельную роль, которую на общую для всѣхъ союзниковъ пользу сыгралъ нашъ флотъ во время Великой войны.

С. Т.

ЛИТЕРАТУРНЫЙ ОТДѢЛЪ

Возстаніе Австро-Марксистовъ

(Отъ нашего корреспондента).

Послѣ окончанія міровой войны, послѣ смутъ и потрясеній, измѣнившихъ политическій укладъ жизни народовъ центральной Европы, коммунистическая партія сразу завоевала себѣ видное мѣсто. Положеніе молодой Австрійской республики въ этомъ отношеніи было нѣсколько обособленнымъ. Коммунистическая партія существовала и здѣсь, но никогда не играла видной роли, въ виду того, что австрійскіе соціалъ-демократы съ самаго момента переворота 1918 г. явились носителями и проповѣдниками большевицкихъ идей и теорій почти въ полномъ смыслѣ этого слова. Ихъ конечной цѣлью являлся лозунгъ «диктатуры пролетаріата», лозунгъ, ничѣмъ не отличавшійся отъ надписей на красныхъ знаменамъ московскихъ коммунистовъ.

Въ 1919 г. австрійскіе соціалъ-демократы создали боевыя дружины — шутцбундъ, что явилось, конечно, прямой угрозой существующему политическому режиму. Насколько эта соціалистическая армія была подготовлена къ вооруженнымъ дѣйствіямъ агрессивнаго характера, отчетливо и ясно показали прискорбныя событія февраля 1934 года, а также возстаніе вѣнской черни 1 іюля 1927 года, сжегшей дворецъ правосудія. Естественно, что созданіе боевой силы, направленной противъ существующаго строя, не могло не вызвать тревоги въ широкихъ слояхъ благонамѣренно настроеннаго австрійскаго населенія.

Молодой австрійскій патріотъ, князь Штарембергъ, въ 1924 году создалъ въ противовѣсъ красной угрозѣ въ Верхней Австріи дружины геймвера, опирающагося на крестьянскія массы въ подавляющемъ большинствѣ враждебно настроенныхъ по отношенію къ соціалъ-демократіи. Движеніе хеймвера быстро перекинулось на остальныя провинціи Австрійской республики и въ 1930 г. представляло уже внушительную силу съ опредѣленной политической программой фашистскаго характера.

Къ сожалѣнію, христіанско-соціальная партія, находившаяся безсмѣнно у власти съ 1920 г., не поняла и не оцѣнила этой подготовительной работы. Партія эта, разнородная по своему внутреннему составу, своимъ лѣвымъ крыломъ заигрывала съ соціалистами, своимъ правымъ крыломъ примыкала къ хеймверу. Отсюда ясно вытекаетъ и объясняется двойственность и нерѣшительность австрійскихъ правящихъ круговъ въ періодъ 1930 - 1932 г. г.

Но вотъ на тускломъ фонѣ политическихъ распрей появилась энергичная фигура канцлера Дольфуса, понявшаго, что долженъ настать конецъ преступному безволію австрійскихъ парламентаріевъ, и положеніе круто измѣнилось.

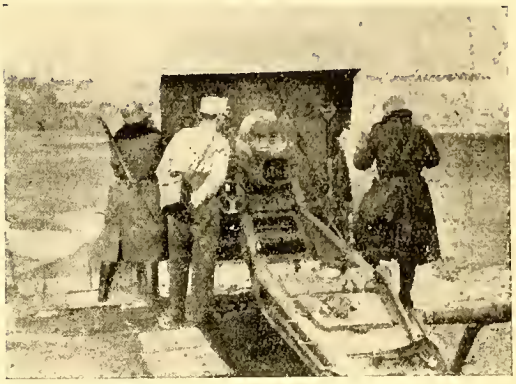

Хеймверъ на позиціи

Опираясь на національно настроенную часть населенія и на хеймверъ, Дольфусъ въ мартѣ 1933 г. распустилъ соціалистическія дружины шутцбунда. Вожаки австрійскихъ соціалистовъ, увидѣли что ихъ положеніе пошатнулось, но рѣшили безъ боя не сдаться — подтвержденіе этому рѣшенію мы и находимъ въ февральскихъ событіяхъ этого года. Распущенный шутцбундъ отнюдь не прекратилъ своей дѣятельности, наоборотъ, подъ прикрытьемъ легально существующаго соціалъ-демократическаго партійнаго аппарата, лихорадочно готовился къ вооруженному выступленію вербовать новыхъ членовъ, запасался оружіемъ и т. д.

Эта дѣятелькость, хотя, конечно, далеко не въ полномъ ея объемѣ не ускользнула отъ бдительности правительственныхъ органовъ. Дознанія и разслѣдованія неизмѣнно наталкивались на серьезныя препятствія со стороны соціалъ-демократической партіи, которая пользовалась въ странѣ совершенно исключительнымъ положеніемъ, въ виду того, что въ Вѣнѣ и нѣкоторыхъ другихъ крупныхъ центрахъ власть всецѣло находилась въ рукахъ соціалистическихъ муниципальныхъ самоуправленій. Все же одинъ изъ обысковъ, произведенныхъ въ домѣ муниципальнаго самоуправленія одного изъ вѣнскихъ пригородовъ, увѣнчался успѣхомъ и далъ потрясающіе результаты — было найдено громадное количество опаснаго взрывчатаго вещества. Наконецъ, 11 февраля былъ подслушанъ подозрительный разговоръ по телефону между бывшимъ начальникомъ вѣнскаго шутцбунда и главаремъ соціалистическихъ дружинъ города Линца. Страна находилась наканунѣ крупныхъ событій.

12 февраля въ 8 часовъ утра полиція г. Линца рѣшила провѣрить поступившія къ ней свѣдѣнія и явилась въ составѣ 5 человѣкъ въ партійный домъ соціалъ-демократовъ. Этотъ небольшой отрядъ былъ тотчасъ же захваченъ находившимися въ домѣ въ полной боевой готовности соціалистическими дру-

жинниками. Вызванное подкрѣпленіе было встрѣчено сильнымъ ружейнымъ огнемъ, властямъ стало ясно, что они находятся лицомъ къ лицу съ вооруженнымъ возстаніемъ. Большинство домовъ городского самоуправленія, а также всѣ зданія, имѣвшія отношенія къ соціалъ-демократической партіи, оказались занятыми сильными отрядами шутцбунда. Полиція при первой попыткѣ приблизиться къ нимъ попадала подъ убійственный оружейный и пулеметный огонь возставшихъ. На помощь полиціи сразу выступили отряды хеймвера, появились войска и къ 1 ч. дня партійный домъ былъ обстрѣлянъ артиллеріей и взятъ приступомъ. На слѣдующій день Линцъ былъ очищенъ отъ красныхъ, отступившихъ къ периферіи города, гдѣ ими были заняты два крупныхъ завода. 14 февраля сопротивленіе возставшихъ въ Линцѣ было окончательно сломано. при обыскѣ въ партійномъ домѣ было найдено огромное количество винтовокъ, пулеметовъ и патроновъ въ кинематографѣ находящемся въ томъ же зданіи, были обнаружены подъ сидѣньями большіе запасы ручныхъ гранатъ и взрывчатыхъ веществъ.

Первые выстрѣлы, прозвучавшіе у партійнаго дома въ Линцѣ, послужили сигналомъ къ возстанію въ другихъ частяхъ Австрійской республики. Уже въ теченіе первыхъ дней борьбы выяснилось, что вооруженное выступленіе шутцбунда должно было произойти одновременно на всей территоріи Австріи, но не 12, а 13 или 14 февраля. Выступленіе въ Линцѣ, вызванное осмотромъ партійнаго дома, въ значительной мѣрѣ спутало карты возставшихъ и несомнѣнно облегчило правительству его весьма трудную задачу.

Въ Вѣнѣ находившейся во власти соціалистовъ съ 1918 г., положеніе было особенно серьезнымъ. Исходъ борьбы въ столицѣ долженъ былъ рѣшить судьбу государства. При первомъ извѣстіи о событіяхъ въ Линцѣ соціалъ-демократы объявили всеобщую забастовку. При этомъ выяснилось, что австрійскіе рабочіе уже очнулись отъ марксистскаго дурмана — призывъ этотъ не имѣлъ ожидаемаго успѣха. Электричество, водоснабженіе, почта, телеграфъ, телефонъ и желѣзныя дороги продолжали за небольшимъ исключеніемъ дѣйствовать нормально, рабочіе остались на своихъ мѣстахъ и не вышли на улицу.

Они нанесли этимъ смертельный ударъ возстанію, предводители котораго опирались теперь только на крайніе элементы большевицкаго толка. Вмѣсто наступательной, они въ значительной мѣрѣ должны были ограничиться оборонительной тактикой. Радіо-станціи неизмѣнно находились въ рукахъ правительства и спокойнымъ тономъ своихъ призывовъ и сообщеній содѣйствовали успокоенію населенія. Несмотря на то, что благоразумно настроенныя рабочія массы отказались отъ активнаго участія, число возставшихъ въ Вѣнѣ было весьма значительно. Вооруженныя банды шутцбунда засѣли въ огромныхъ домахъ, построенныхъ вѣнскимъ самоуправленіемъ для рабочихъ и ихъ семей. Эти гигантскія зданія, выстроенныя якобы съ гуманитарными цѣлями, оказались настоящими укрѣпленіями для гражданской войны, съ пулеметными гнѣздами, бетонированными погребами, со складами винтовокъ, ручныхъ гранатъ и патроновъ. Въ нѣкоторыхъ изъ нихъ были подземные ходы, соединявшіе ихъ съ сосѣдними кварталами, что въ значительной мѣрѣ облегчало отступленіе ихъ защитникамъ. Первые отряды полиціи, войскъ и хеймвера, приблизившіеся къ этимъ твердынямъ соціалистическаго строительства, были встрѣчены убійственнымъ пулеметнымъ и ружейнымъ огнемъ. Были вызваны войска, и 13 февраля утромъ артиллерія начала обстрѣлъ крѣпостей возставшихъ.

Послѣ артиллерійской подготовки войска брали приступомъ укрѣпленные дома, неся большія потери и проявляя огромную стойкость и мужество. Бои велись съ величайшимъ упорствомъ и ожесточеніемъ: шутцбундъ былъ всюду прекрасно снабженъ оружіемъ, патронами, ручными гранатами и пулеметами. Войска вначалѣ дѣйствуютъ съ большой осторожностью, стараясь, по мѣрѣ возможности, щадить зданія и избѣгать излишняго кровопролитія. Но предательскіе и жестокіе методы борьбы красныхъ въ корнѣ пресѣкаютъ гуманные порывы исполнительной власти. Очевидцы свидѣтельствуютъ, что мятежники ставили къ окнамъ женщинъ и дѣтей и изъ-за живого прикрытія стрѣляли въ войска и полицію. Нерѣдко осажденные дома, выкидывая бѣлые флаги, при приближеніи войскъ вновь открывали губительный огонь. Вицеканцлеръ маіоръ Фей лично руководилъ дѣйствіями войскъ въ Мейдлингѣ и при взятіи дома имени Карла Маркса, гдѣ разгорѣлись особенно жаркіе бои. Возставшіе также понесли тяжелыя потери, жертвы эти пока не поддаются точному учету, въ виду того, что шутцбундъ, по мѣрѣ возможности, уносилъ и пряталъ своихъ раненыхъ и только въ крайнемъ случаѣ заявлялъ властямъ о ихъ мѣстонахожденіи.

15 февраля сопротивленіе красныхъ пригородовъ Вѣны было окончательно сломлено; часть соціалистическихъ дружинъ бѣжала, большая же часть сложила оружіе и сдалась правительственнымъ войскамъ. Бѣжавшіе впослѣдствіи сдавались въ деревняхъ жандармеріи, или, бросивъ оружіе, постепенно возвращались къ мѣстамъ своего жительства. Во время послѣдующихъ обысковъ было обнаружено болѣе 6000 винтовокъ, 3200 револьвровъ, болѣе милліона патроновъ, 100 пулеметовъ и огромное количество ручныхъ гранатъ и взрывчатыхъ веществъ.

Въ провинціи наиболѣе кровопролитная борьба разгорѣлась въ городахъ Штейерѣ (Верхняя Австрія) и Брукѣ (Штирія). Штейеръ живописный, старинный городъ, въ которомъ находятся большіе автомобильные заводы, находился болѣе 24 часовъ въ рукахъ красныхъ. Полиція и отрядъ хеймвера, въ виду большого превосходства силъ возставшихъ укрылись на заводѣ и оттуда отбивали всѣ аттаки противника. На второй день только прибыли войска, и хеймверъ подъ личной командой князя Штаремберга и послѣ артиллерійской подготовки взяли городъ. При этомъ былъ захваченъ городской голова, быв-

ПОСЛѢ ВОЗСТАНІЯ

Рабочій домъ им. Карла Маркса, разрушенный артиллерійскимъ обстрѣломъ.

ний однимъ изъ главныхъ вожаковъ возставшихъ. Особенно упорными были бои въ предмѣстьи Штейера, укрѣпленнаго шутцбундомъ по всѣмъ правиламъ военнаго искусства.

Въ Брукѣ возставшіе, овладѣвъ городомъ, перерѣзали электрическіе провода, но были ночью, при ночной темнотѣ выбиты правительственными войсками. Около тысячи возставшихъ участвовало въ этомъ бою, большинство изъ нихъ послѣ пораженія сложило оружіе. Ихъ вождь Когоманъ Валишъ, сподвижникъ Бела Куна временъ бельшевистскаго переворота въ Венгріи, съ остатками своихъ войскъ отступилъ въ горы. Шайка его вѣрныхъ приверженцевъ вскорѣ сложила оружіе. Но Валишъ былъ неуловимъ. Была назначена премя въ 5000 шиллинговъ тому, кто выдастъ его властямъ, но только 18 февраля его удалось настигнуть и арестовать на маленькой желѣзнодорожной станціи сѣверной Штиріи при попыткѣ сѣсть въ поѣздъ, уходящій въ Чехословакію.

Правительство сурово покарало вожаковъ возстанія. 12 февраля было объявлено военное положеніе на всей территоріи Австрійской республики, за исключеніемъ провинціи Форарельбергъ. Военно-полевые суды приступили къ исполненію отвѣтственной и тяжелой задачи и многіе мятежники расплатились жизнью за свои преступленія. Но главные виновники скрылись отъ карающей руки правосудія. Бауэръ и Дейчъ, видя, что дѣло безнадежно проиграно, постыдно покинули своихъ сотоварищей и бѣжали черезъ границу Чехословакіи.

Широкія крестьянскія массы Австріи остались глухи къ призывамъ марксистовъ. Полное спокойствіе царило въ деревняхъ и селахъ и мирная жизнь земледѣльца не была нарушена кровавыми распрями.

Будемъ надѣяться, что грозный урокъ австрійскихъ событій вновь докажетъ западно-европейскому рабочему всю несостоятельность и лживость тѣхъ пагубныхъ идей вражды и классовой ненависти, которымъ больше не должно быть мѣста въ современныхъ государствахъ.

Оттенсхеймъ. Верхняя Австрія.

Февраль 1934 г.

Иванъ Языковъ.

БУДЬ ТОЛЬКО РУССКИМЪ

Если тебѣ улыбнется лукавый
Если тщеславія выберешь путь
Горькимъ проклятьемъ окажется слава.
— Будь только русскимъ, про все позабудь!
— Если мѣщанское мелкое счастье
Вкрадчивой лаской внѣдряется въ грудь
— Выйди одинъ, въ непогоду, ненастье —
Будь только русскимъ, про все позабудь!
— Если желаешь ты, душу спасая,
Въ свѣтлой христовой любви утонуть,
Помни, что Мать погибаетъ Родная —
— Будь только русскимъ, про все позабудь.
Смѣло иди и борись неустанно!
Вѣрь, что исчезнетъ безсилія жуть.
Крикнемъ воскресшей Россіи: Осанна!
Будь только Русскимъ, про все позабудь!

Влад. Изгой.

Вышла изъ печати

П. Н. КРАСНОВЪ

„НЕНАВИСТЬ“

Красновъ П. Н. — НЕНАВИСТЬ. Романъ. Въ книгѣ свыше 320-350 страницъ. Обложечная цѣна 39 франковъ. Выписывать черезъ «Часовой». Пересылка заказнымъ пакетомъ во Франціи 2 фр. 50 с., заграницей 3 фр. 75 с.

Вышла новая книга

Кап. 2 р. Б. П. Апрѣлева

« НЕЛЬЗЯ ЗАБЫТЬ »

(Воспоминанія о Государѣ и Флотѣ)

70 иллюстрацій. Цѣна 25 фр.

Издат. «Слово» въ Шанхаѣ.

Можно получить черезъ «Часовой».

А. ГЕФТЕРЪ.

ТРЕВОГА

Высокій, слегка сутулый прапорщикъ Авдаковъ, помощникъ начальника тротиловой мастерской на «заводѣ взрывчатыхъ веществъ», а до войны — химикъ, вышелъ изъ игрушечнаго вагона Иріновской жел. дороги на станціи «Ржевка».

Онъ поднялъ позеленѣвшій отъ окисловъ азота сѣрый каракулевый воротникъ форменнаго полушубка, спряталъ руки въ обшлага рукавовъ и, вздохнувъ, пошелъ по твердой отъ двадцатиградуснаго мороза дорожкѣ на суточное дежурство.

Дороги было версты три. Полъ пути, до косогора, на душѣ было обыкновенно жутко, а за косогоромъ онъ почему то переставалъ думать о возможныхъ взрывахъ, о томъ, «сегодня, или пройдетъ благополучно» и успокаивался.

Слѣва, обманчиво близко, желтѣли огни «Пороховыхъ» и часть строеній вырисовывалась при свѣтѣ передового дугового фонаря, направо, за косогоромъ, залегъ заводъ «взрывчатыхъ веществъ». За нимъ — склады «Медвежьяго Стана».

Кругомъ темно, снѣгъ подъ звѣздами зеленовато-бурый.

Вотъ и косогоръ. Сейчасъ за нимъ — мастерская «Гремучей Ртути» и начинались мостки, по которымъ черной лентой тянулась двухтысячная ночная смѣна. Въ темнотѣ трещали подъ тяжелыми сапогами заледенѣвшіе мостки, слышался кашель и сморканье.

У самыхъ воротъ догналъ инженерный прапорщикъ Жемчужинъ, сотоварищъ Авдакова по смѣнѣ, и оба вышли. Сторожа, поставленные для того, чтобы обыскивать солдатъ, не несутъ ли спичекъ и папиросъ, сняли шапки.

Обширный, въ длину полторы версты, заводъ имѣлъ совсѣмъ деревенскій видъ. Плавки, заливки, снаряжательная, все это помѣщалось въ низкихъ строеніяхъ, поставленныхъ для безопасности подальше другъ отъ друга, покрытыя снѣгомъ, тускло мерцавшія въ туманномъ морозномъ воздухѣ, огоньками, съ выходившимъ изъ вентиляторовъ паромъ, что было похоже на дымокъ изъ трубъ, напоминали въ цѣломъ большую господскую экономію.

Вечеръ... Ужинъ готовятъ... Но порой вѣтеръ приноситъ рѣзкій запахъ кислотъ, да сейчасъ же за «дежуркой» начинался огромный складъ американскаго тротила «Геркулесъ», котораго было около ста тысячъ пудовъ, и это нарушало впечатлѣніе.

Раздался гудокъ. Всюду задвигались темными пятнами солдаты и работницы уходившей дневной смѣны.

Авдаковъ и Жемчужинъ посмотрѣли съ завистью на уходившихъ, а затѣмъ, поднявшись по маленькой лѣсенкѣ дежурки, стали обивать снѣгъ съ подошвъ сапогъ о порогъ.

Очень красивая телефонистка, которую начальникъ мастерской прозвалъ Клео де Мего, съ прямымъ проборомъ очень темныхъ волосъ и въ оренбургскомъ платкѣ, вѣжливо отвѣтила на ихъ привѣтствіе, слегка приподнявшись съ мѣста.

Кто то еще сталъ сбивать съ подошвъ снѣгъ, и въ дежурку вошли: старшій мастеръ Сухотинъ и одинъ изъ его помощниковъ, Мѣшко.

Сухотинъ, высокій человѣкъ въ желтомъ бобриковомъ пальто, высокихъ сапогахъ и мѣховыхъ рукавицахъ, былъ мастеромъ на заводѣ уже пятнадцать лѣтъ. Съ тѣхъ поръ, когда на заводѣ работали еще спокойно. «Тишина, знаете, такая...» Онъ былъ дворянинъ, но никогда объ этомъ не говорилъ. У него было тонкое, породистое лицо, съ небольшими висящими черными усами.

Говорилъ онъ, уснащая рѣчь безпрерывными э-тэ-тэ и часто замѣняя мужской родъ женскимъ, въ особенности, когда хотѣлъ подчеркнуть незначительность предмета, о которомъ шла рѣчь. Однажды, увидѣвъ валявшійся на мосткахъ обручъ, онъ сказалъ Мѣшко: «Уберите ее, зачѣмъ она тутъ валяется!» Снарядъ у него былъ всегда мужского рода, «онъ».

Онъ очень любилъ лошадей, и когда троечныя повозки привозили «Геркулесъ», онъ ласкалъ морды огромныхъ лошадей, дулъ имъ въ ноздри и говорилъ, похлопывая по загривку:

— Э-тэ-тэ, славная конячка!

Когда онъ докладывалъ, что заливка идетъ полнымъ ходомъ, то вытягивалъ впередъ обѣ руки, будто отдавалъ вожжи невидимому рысаку.

Мѣшко — средняго роста, плотный, въ тулупѣ, но въ солдатской фуражкѣ. Видъ фабричнаго. Говорилъ скороговоркой, но былъ простъ, добръ и глупъ.

Сухотинъ говорилъ про него: «Э-тэ-тэ, этотъ ужъ мнѣ Мѣшко!» Если же Мѣшко ужъ очень напутаетъ, то: «Ну какъ мнѣ отъ нея избавиться, отъ этой Мѣшки. Э-тэ-тэ, вотъ ужъ она у меня поперекъ горла стала. Да-съ!»

Сухотинъ снялъ рукавицы и пожалъ начальству руки. Мѣшко только откозырялъ. Затѣмъ Сухотинъ положилъ свою мѣховую шапку на радіаторъ отопленія, вытянулъ руки, будто отдавалъ вожжи и, радостно и ласково разсмѣявшись, сказалъ: «А «днев ная» залила пятьдесятъ тысячъ трехдюймовыхъ! Э-тэ-тэ, не догнать намъ въ эту ночь столько. — Нѣтъ! Я такъ думаю, конечно. Вѣрнѣе, предполагаю».

И лицо его сразу приняло серьезное выраженіе.

Мѣшко пошевелился и хотѣлъ добавить что-то отъ себя, но Сухотинъ строго глянулъ на него, и онъ промолчалъ. «А потому не догнать», продолжалъ Сухтинъ, «что сюрпризъ. Телефонограмма есть. Тэкъ-съ».

— Въ чемъ дѣло? — спросилъ Авдаковъ.

—А такая телефонограмма, что помимо пяти тысячъ Виккерса и двухъ тысячъ Канэ и трехдюймовыхъ тридцать тысячъ, еще пожалуйста восемь сотъ двѣнадцати дюймовыхъ». Сухотинъ совсѣмъ пригорюнился, заканчивая фразу. «Что и дѣлать, не знаю. Положимъ, четверы вѣсы испорчены. Но я ихъ,

КЪ 30-ЛѢТІЮ РУССКО - ЯПОНСКОЙ ВОЙНЫ

Прибытіе Главнокомандующаго генерала Линевича въ С. Петербургъ.

однако, послалъ въ починочную исправить. Думаю, что готовы уже. Даже навѣрное готовы. Да ящики отъ чемодановъ приказалъ разбить, ломами для скорости, да снаряды перенести на элеваторахъ въ лакировочную, чтобы отпотѣли.

— Они уже лакируются, — поспѣшно вставилъ Мѣшко.

— Да чилійской селитры на треть больше въ плавильный котелъ, потому для двѣнадцатидюймовато, согласно циркуляра, — продолжалъ Сухотинъ. — Э-тэ-тэ, какъ посмотрю, всѣ мѣры уже приняты на полный ходъ.

И онъ снова протянулъ впередъ руки и беззвучно-радостно разсмѣялся.

Потомъ онъ посмотрѣлъ въ лицо Авдакову и чуть прищуривъ красивый черный глазъ: «Распоря - женія съ вашей стороны какія будутъ?».

Авдаковъ, которому Клео де Меро только что подала стаканъ горячаго чая, сдѣлалъ большой глотокъ, обжегся и закашлялся. Отдышавшись, онъ сказалъ: «Распоряженія?»

Сухотинъ по-прежнему держалъ глазъ прищуреннымъ, вѣжливо склонивъ при этомъ голову на бокъ.

Авдаковъ посмотрѣлъ на него и расхохотался.

— По рублю каждому, по полтиннику женщинамъ, а мастерамъ по пяти рублей. Въ случаѣ, если догонятъ. Понятно? Но только, если выполнятъ.

— Тэкъ-съ. Это хорошо. Вы это правильно. Э-тэ-тэ. Премію, значитъ. Тэк-съ.

Сухотинъ надѣлъ обѣими руками свою ушастую шапку и вышелъ вмѣстѣ съ Мѣшкой, который отчетливо откозырялъ.

Вскорѣ ушелъ въ снаряжательную Жемчужинъ, а Авдаковъ остался одинъ. Надо было идти и ему, но такъ тепло въ дежуркѣ и такъ нестерпимо холодно снаружи, что онъ все не могъ заставить себя подняться съ клеенчатаго дивана.

Рѣзкій визгъ послышался откуда-то, такъ неожиданно, что Клео де Меро вскочила со стула. Авдаковъ поднялся тоже.

— Троечныя повозки. Это колеса визжатъ по снѣгу. Морозище! Вы знаете, какъ наѣздили у насъ дорогу. А вы уже испугались, Сонечка?

Онъ поднялъ воротникъ и застегнулъ на немъ клапанъ.

— Я въ плавки пошелъ, если будутъ звонить. Боже, какая холодина, — глухо послышался его голосъ уже съ дороги.

Раздирающій визгъ колесъ приближался. Когда телѣги равнялись съ фонаремъ у дежурки, выплывали изъ темноты и медленно скрывались снова огромные ящики, битюги, съ напряженіемъ перебиравшіе мохнатыми ногами, показывался красный флажокъ на дугѣ...

Въ свѣтѣ далекаго второго фонаря показалась фигура длинноногаго Жемчужина, нырнувшаго въ снаряжательную номеръ два.

«Тройки изъ Апокалипсиса», — сказалъ себѣ Авдаковъ и, пожимая отъ холода плечами, быстро пошелъ по трескучимъ мосткамъ въ плавку.

***

Караульный распахнулъ передъ нимъ дверь, черезъ которую вырвались клубы густого, насыщеннаго окислами азота пара, и онъ вошелъ въ просторное помѣщеніе. По четыремъ стѣнамъ стояло двѣнадцать огромныхъ мѣдныхъ чановъ и передъ каждымъ изъ нихъ солдатъ въ фартукѣ поверхъ тулупа и въ форменной папахѣ, ворочалъ деревянной мѣшалкой парящую массу. Паръ, пропущенный въ двойную оболочку котла, расплавлялъ янтарную массу тротила, въ которую затѣмъ всыпали селитру.

Сухотинъ былъ тутъ въ своей ушастой шапкѣ, спускавшейся ему по самые глаза. Онъ стоялъ передъ краснымъ, съ большой, вѣеромъ, бородой «запаснымъ» Никоновымъ и говорилъ ему съ укоризной: — «Что это ты, э-тэ-тэ, батенька, такой сонный, какъ я посмотрю. Такъ ты ее до конца войны не перемѣшаешь! Э-э-э».

— Вотъ, посмотрите на нее, — сказалъ онъ, увидѣвъ Авдакова, и указалъ на Никонова , — воинъ, понимаете, какой! Дождется, пока давленіе подымется, и бахнетъ!

Сухотинъ уже не отставалъ во все время обхода по плавкамъ и заливкамъ. Въ «Лакировочной», гдѣ работали сотни женщинъ, обмотанныхъ изъ-за холода во всякое Тряпье, не было на этотъ разъ од-

ной работницы, которую Авдакову хотѣлось увидѣть. У этой работницы была удивительно красивая и нѣжная улыбка, доставлявшая ему радость во время томительнаго ночного обхода.

— Можно разсчитывать, что программу выполнимъ, — сказалъ Сухотинъ. — Вотъ мы сейчасъ съ вами въ двѣнадцати-дюймовые пойдемъ. Народъ старается. Э-тэ-тэ, премія! А Озеровой нѣтъ, ваше благородіе, она теперь въ дневной смѣнѣ. Да, въ дневной. Ничего не подѣлаешь, нѣтъ!

— Откуда онъ узналъ, что мнѣ нравится смотрѣть на Озерову, — подумалъ Авдаковъ и сказалъ: — ну, идемъ въ двѣнадцатидюймовые!

— Чего ключъ валяется, убери ее отседова, — закричалъ внезапно Сухотинъ, не обращаясь ни къ кому въ особенности, а ко всей мастерской.

Когда черезъ два часа, совершивъ первый обходъ, Авдаковъ вернулся въ дежурку, Жемчужина въ ней не было.

— Николай Петровичъ пошли въ пресса. Тамъ матрицу тетриломъ порвало, сообщила Клео де Мерò. опустивъ прекрасныя рѣсницы на вышиваніе. Она вышивала обыкновенно полотенца для дежурки и всегда пословицы. Теперь она вышивала « жизнь дана на добрыя дѣла».

— Я вамъ молоко вскипятила. Смотрите. у васъ совсѣмъ зеленое лицо отъ этого «Геркулеса».

Въ дежуркѣ было необыкновенно жарко, и Авдакову, только онъ опустился на диванъ, такъ захотѣлось спать, что пришлось подпереть пальцами вѣки, чтобы не закрывались глаза.

Горячій чай освѣжилъ его на нѣкоторое время, но не надолго, и онъ задремалъ. Онъ проснулся отъ какого-то грохота, будто шагала въ комнатѣ цѣлая рота. — Передъ нимъ стоялъ Мѣшко, державшій подъ козырекъ.

«Ваше благородіе, ваше...» Яркій свѣтъ слѣпилъ лаза Авдакову, онъ съ трудомъ приходилъ въ себя.

— Ваше благородіе, надъ заводомъ Цеппелинъ. Должно, сейчасъ будетъ бомбы кидать!

Клео де Мерò громко вскрикнула и, опустивъ на руки голову, зарыдала.

Авдаковъ выбѣжалъ изъ дежурки, за нимъ — Мѣшко.

— Вонъ тамъ, вонъ, — почему то шопотомъ говорилъ Мѣшко, лѣвой рукой указывая на нсбо, потому что правую не отрывалъ отъ козырька, — вонъ надъ Медвѣжьимъ.

Будто горячимъ обдало Авдакова. — Среди низкихъ тучъ, освѣщенный прожекторомъ надъ темной массой елей «Медвѣжьяго Стана», замеръ длинный и изящный воздушный корабль.

— «Двѣсти тысячъ на «Медвѣжьемъ», у насъ полтораста тысячъ пудовъ, не считая плавокъ. Рванетъ на «Медвѣжьемъ», мы детонируемъ, за нами «Пороховые»... Отъ Петербурга ни слѣда. Здѣсь, у насъ, на мѣстѣ завода — огромная воронка съ озеромъ посрединѣ. Всс. Страшнѣе, чѣмъ въ прошломъ году!».

Онъ провелъ непочувствовавшей холода рукой по вспотѣвшему отъ страха смерти лбу.

— Давно?

— Да ужс минутъ десять. Солдатъ изъ снаряжательной второй номеръ «до вѣтру ходилъ» и первый замѣтилъ, — шепталъ Мѣшко, будто боясь, что ихъ подслушиваютъ. — Вотъ народъ начинаетъ у воротъ собираться. Что жъ «онъ» не бросаетъ?

Тихо, какъ воры, крались отдѣльныя фигуры къ воротамъ.

Быстрымъ шагомъ, почти бѣгомъ, вытянувъ впередъ руки, державш'я невидимыя вожжи, подходилъ Сухотинъ.

— Я, простите, отъ вашего имени вызвалъ по телсфону караулъ. Э-тэ-тэ. А то они регуляторы побросаютъ и начнутъ тогда рваться котлы самостоятельно. А ты, Мѣшко, что? Иди въ мастерскія. Я ужъ тамъ другихъ мастеровъ наштрафовалъ, чтобъ въ себя пришли. Еще неизвѣстно, что, а тутъ со страху сами взорвемся.

Авдакову стало стыдно, слыша спокойный голосъ Сухотина. «Иди, Мѣшко, передай всѣмъ, что это нашъ — прилетѣлъ».

Мѣшко побѣжалъ. «А я, Николай Иванычъ, ссйчасъ позвоню начальнику завода».

— Тэк-съ, сказалъ Сухотинъ, идя рядомъ съ Авдаковымъ не по мосткамъ, а по снѣгу, — какъ судьба! Разумѣется, если это «онъ», никуда не уйти никому, хоть за тридцать верстъ убѣги. Сила страшенная! Да-съ. Ничего не подѣлаешь. Пожили, поцарствовали, разумѣется. А если ошиблись, такъ сказать, недоразумѣніе, положимъ, то нѣтъ никакого резону взрывы устраивать. Въ плавкѣ номеръ одинъ, между прочимъ, прихожу — никого нѣтъ, всѣ разбѣжавши. Успѣлъ все-таки паръ выключить, а ужъ за черту перешло, сейчасъ бы рвануло, до Цеппелина, такъ сказать... Богъ спасъ! Сейчасъ они у меня смотрятъ. — Такъ вы звоните полковнику Яковлеву, а я поскорѣй въ плавки. Знаете солдата, такъ уши развѣситъ, сущая она баба, не разсуждаетъ. — Ну, а на всякій случай, дайте-ка я васъ... Молодой вы жить бы вамъ еще...

Онъ неожиданно обнялъ Авдакова и поцѣловалъ его въ щеку, прижавъ холодные, заиндевѣвшіе усы

— На страшномъ мы съ вами дѣлѣ стоимъ!...

**
*

Что? — спросила телефонистка Авдакова. — сжснувъ кулаками виски, будто умоляя пощадить ей жизнь.

— Дайте начальника завода...

— Я слушаю. Тротиловый? — Послышался лѣнивый басъ. — Конечно, о Цеппелинѣ? — Прожекторъ съ морского полигона. Дѣйствительно похоже. Освѣщенъ выходъ луча въ тучахъ, а самого его не видно. Паники нѣтъ? Разсчитываю на васъ...

Слышно было, какъ повѣсили трубку.

— Это совсѣмъ не Цеппелинъ, — небрежно сказалъ Авдаковъ телефонисткѣ, — просто свѣтовая игра! Надо этихъ дураковъ успокить.

Онъ медленно натянулъ перчатки и вышелъ изъ дежурки.

Александръ Гефтеръ.

ЕВГЕНІЙ ВАДИМОВЪ.

Мостъ черезъ Санъ

(Солдатскій разсказъ)

Памяти Саши Чернаго, незабвеннаго автора солдатскихъ разсказовъ.

... Воевали мы, значитъ, съ австріакомъ и нѣмцемъ, и наводили наши саперы черезъ р. Санъ понтонный мостъ. Саперный батальонъ нашъ первою воинскою частью во всей рассейской арміи славился, серебряные барабаны за отличіе имѣлъ.

Я у батальоннаго командира полковника Запятина въ вѣстовыхъ состоялъ, за особое отличіе на эту должность былъ назначенъ, и какъ есть все командованіе отъ первѣющаго енерала до послѣдняго кашевара меня знало и почтеніе мнѣ оказывало.

Такъ вотъ, значитъ наводили тогда наши саперы на Санъ понтонъ, навели его къ Пасхѣ — и пріѣзжало посмотрѣть новый мостъ высшее начальство — корпусный тамъ, начальникъ антиллеріи и другіе командиры. Посмотрѣли и очень довольны остались. Корпусный-то, которому я голенища отъ грязи обчистилъ, мнѣ полтинникъ на чай далъ: «спасибо тебѣ, говоритъ, Синютинъ, за постройку моста и еройское поведеніе»! Ей Богу.

Но самая-то главная исторія дальше начинается. Какъ только уѣхали, значитъ, начальники — приключилась бѣда съ нашимъ мостомъ — да такая, что не только батальонный, а и самъ хвельдфебель первой роты отъ той бѣды чуть было въ стоеросовое дерево не превратился...

Время стояло весеннее, сторона кругомъ чужая, мѣстность незнакомая — и какъ только, значитъ, наступила ночная пора — пошла напирать вода на рѣкѣ Санѣ...

Проснувшись мы это утромъ, нашъ батальонный сидитъ въ хатѣ, броется, походное зеркало развернулъ, банку съ андикалономъ раскупорилъ — и вдругъ заявляется адъютантъ, штабсъ-капитанъ Огневъ и докладываетъ: «такъ и такъ молъ, господинъ полковникъ, происшествіе постигло, весь понтонный мостъ водою къ лѣшему унесло, одно пустопорожнее мѣсто осталось...»

Что тутъ приключилось съ батальоннымъ — ни въ какомъ романтѣ не опишешь! Вскочилъ это онъ, покраснѣлъ какъ кумачъ, банку съ андикалономъ о землю трахнулъ и хуже всякаго обознаго ефлетора выругался.

— Какъ, молъ, такъ, снесло мостъ? Да въ васъ, да такъ васъ! Значитъ вся наша работа къ свиньямъ пошла? Пропадать намъ, что ли совмѣсто со всею геройскою арміей? Пусть теперь хоть самъ чертъ этотъ мостъ строитъ, а что-бы былъ готовъ черезъ сутки!

И вотъ, что-бы вы думали, почтенные мои, не успѣлъ батальонный послѣднихъ словъ произнастить, какъ появляется на порогѣ халупы самъ хвельдфебель, господинъ Подкова, вся грудь въ хрестахъ и миндаляхъ, и строго докладываетъ:

— Такъ что, ваше высокоблагородіе, на дворѣ изволитъ стоять чертъ и о васъ освѣдомляется.

Успокоился немного полковникъ, утеръ лобъ платкомъ, приказалъ подать ему френчъ и фуражку, а затѣмъ и говоритъ:

— Ну ежели самъ чортъ меня желаетъ видѣть, — то и чертъ съ нимъ, пойдемъ посмотримъ, какого хрѣна ему отъ меня надобно!

И пошелъ изъ хаты на крыльцо, а мы всѣ за нимъ слѣдомъ.

Вѣрьте, не вѣрьте, — хотя что бы наши саперы когда либо брехали еще отъ сотворенія Мадамы Ева не случалось, — а чертъ то, какъ есть, тода и стоитъ на дворѣ. И чертъ-то не простой, а австріяцкій — не какой нибудь нашъ сиволапый дьяволъ изъ Костромы или Нерехты.

Физономія, конечно, страшенная, носъ крючкомъ, буркалы орятъ, узкіе портки краснаго цвѣта, бархатная жилетка, картузъ съ перомъ и два рога на лбу въ разныя стороны торчатъ.

Легонько усмѣхнулся сатана, и прямо, значитъ, батальонному и докладываетъ:

— Извѣстно намъ стало, ваше высокоблагородіе, что помощь наша вамъ потребовалась? Такъ-ли?

— Что-же дѣлать, — отвѣчаетъ командиръ — другого ничего не придумаешь! Мостъ снесло, а завтра по ему вся какъ есть армія должна идтить!.. Потрафь, почтенный, если можешь, а мы ужъ денегъ не пожалѣемъ!

Тотъ опять ухмыляется.

— Плевать мы хотимъ на твои деньги, ваше высокоблагородіе!!! Я самъ—говоритъ—сколько хошь денегъ изъ любой дряни надѣлаю! На то я и чертъ. Вотъ смотри!

Поднялъ онъ, значитъ, сухой кусокъ лошадинаго навоза — и подаетъ хвельдфебелю Подковѣ: «держите, говоритъ, Прохоръ Данилычъ, не бойтесь, не замараетесь!»

Хвельдфебель спервоначалу побоялся было, руку пробовалъ отдернуть, но потомъ постыдился, герой все-таки, и принялъ въ ладонь навозный кусокъ.

Смотримъ мы — и, мать ты моя честная! Лежитъ на хвельдфебельской ладони взамѣнъ навоза кусокъ чистаго золота да такъ и сіяетъ на солнцѣ!

Но видитъ тогда нашъ батальонный, что имѣетъ онъ дѣло съ настоящимъ чертомъ и говоритъ ему:

— Вижу, братецъ, что ты хоша и чертъ, а человѣкъ правильный и серьезный! Варгань намъ мостъ, да только живо! Что-бы къ разсвѣту завтрашняго дня былъ готовъ! Понялъ!

— Какъ не понять — отвѣчаетъ тотъ — вы уже не сумлевайтесь. А только все же и мой антиресъ соблюдите и заплатите мнѣ по хорошему, что слѣдуетъ!

— Что-же тебѣ платить то? Назначай самъ — дѣло твое, хозяйское! На все рѣшимся — только бы наша армія геройской могла черезъ Санъ перейти! Валяй!

— Многаго я не потребую! — заявляетъ нечистый. — Всего только одной живой души мнѣ надобно! Кто первый, значитъ, прейдетъ черезъ мостъ, тотъ и будетъ мой! Больше ничего!

Задумался нашъ батальонный, почесалъ въ затылкѣ. Поняль сердешный, что злая сила, значитъ, одному ему заковыку строитъ: знала она, химія проклятая, что послѣ окончанія постройки всякаго моста, по нашимъ правиламъ, первымъ черезъ понтонъ. завсегда самъ командиръ проходитъ и его прочность удостовѣряетъ.

Только ничего, сначала подумалъ батальонный. а потомъ махнулъ рукою.

Песъ съ тобою! — говоритъ, — согласенъ. Строй мостъ, собачій сынъ, будетъ по твоему! Для пользы службы, дескать, не страшусь и душу свою положить.

На слѣдующее утро вышли наши ребята чуть свѣтъ на Санъ — и видятъ: чудеса въ рѣшетѣ! Стоитъ снова мостъ на понтонахъ цѣлехонькій черезъ рѣку, какъ будто ничего съ нимъ не случалось!

А чертъ-то австріяцкій, — въ красныхъ штанахъ, уже тутъ какъ тутъ, по той сторонѣ Сана стоитъ и полковничьей души, собака дожидается!..

Стоимъ и мы всѣ, значитъ, на берегу, почесываемся хотимъ посмотрѣть, какъ это нечистая сила для пользы арміи и главнокомандующаго душу нашего командера будетъ забирать! Жалко стало... Многіе изъ солдатни плачутъ, въ пальцы сморкаются, нюни разводятъ...

Только это видимъ, выходитъ изъ халупы нашъ полковникъ, веселый такой, посмѣивается, а за нимъ идетъ духовенство, хвельдфебель, адъютантъ, всѣ какъ есть господа ахвицеры и батальонный хвершалъ.

Этотъ какой-то мѣшокъ несетъ съ неизвѣстнымъ содержимымъ и бутылку съ неизвѣстною аптекарскою плепорціей — шкипидаромъ апосля оказалось.

Поздоровался, значитъ, съ нами батальонный и говоритъ:

— Ну вотъ, ребята, и готовъ опять мостъ на славу Главнокомандующаго! Теперь только нужно за него черту долгъ ни въ чемъ неповинной душой заплатить!

И приказалъ что-то батальонный хвершалу.

Смотримъ, — вынимаетъ хвершалъ изъ мѣшка — и кого бы вы думали? Кота самаго обыкновеннаго — наши же ребята на деревнѣ поймали. И опять приказываетъ батальонный хвершалу:

Насмоли, говоритъ, коту хвостъ шкипидаромъ! И пущай его, собачьяго сына, немедленно на мостъ, прямо къ черту!

.....

Что тутъ дальше было, господа почтенные — одно уму помраченье! Котъ, значитъ, отъ шкипидара чуть не взбѣсился, фуркнулъ, и — ихъ-ты, мать моя честная, колокольчики-бубенчики, чижики-зябліки мои — какъ помчится черезъ весь понтонъ, хвостъ трубою, прямо австріяцкому черту навстрѣчу! Принимай, молъ, мою душу, я первый!

Мы всѣ, хоша и знали дисциплину, какъ слѣдуетъ — чуть животовъ отъ смѣха не надорвали. Хохочетъ и батальонный радъ, конечно, что удалось русскому человѣку иностраннаго черта надуть!

Чортъ пробовалъ было отместку показать, трясти мостъ, значитъ, хотѣлъ его съизнова съ мѣста сорвать — анъ не тутъ то было, разъ и два, пошелъ по евоннымъ половицамъ нашъ батя съ церковникомъ, окропленіе моста Святою водою совершилъ, а дальше и мы всѣ за нимъ:

— «Смирна-а-а! Цырмулярнымъ маршемъ, по взводно на взводной дистанціи — шагамъ... маршъ!!!

Аркестра музыку вдарила и весь нашъ еройскій батальонъ и вмѣстѣ съ серебряными барабанами и золотыми патронными двуколками черезъ мостъ прослѣдовалъ... Такъ и остался онъ преблагополучно стоять на рѣкѣ Санѣ.

А австріяцкій чертъ со злости сквозь землю провалился — и только такого сѣраго запаху въ нашу сторону съ другого берега напустилъ — что всѣ наши ребята, даромъ что ко всякимъ ароматамъ привыкли — долгое время потомъ себѣ носы винтовочной паклей затыкали...

Евгеній Вадимовъ.

ПРОФЕССОРЪ ГЕН. Н. Н. ГОЛОВИНЪ

Современная стратегическая обстановка на Дальнемъ Востокѣ

Для подписчиковъ «Часового» — 5 франковъ. Пересылка во Франціи — 50 см., заграницей — 1 фр. Выписывать черезъ «Часовой».

Центральное Правленіе О-ва Артиллеристовъ предполагаетъ издать книгу подъ заглавіемъ: **«Великій Князь Сергій Михайловичъ**, Генералъ-Инспекторъ Русской Артиллеріи, — **Сборникъ воспоминаній** о его жизни и работѣ и о развитіи Артиллеріи въ Его время» и объявляетъ предварительную подписку на эту книгу. Цѣна книги большого формата, около 15 листовъ плотной бумаги — 30 динаръ, безъ пересылки; пересылка же въ Югославіи — 6 динаръ (заказн. бандеролью). Для заграницы — 20 франковъ или 13 **международныхъ** (почтовыхъ) **купоновъ** — съ пересылкой.

Разсрочка допускается въ отдѣльныхъ случаяхъ по соглашенію съ Центральнымъ Правленіемъ.

Срокъ подписки 1 мая с. г. Если достаточная сумма денегъ будетъ получена раньше, то и печатаніе начнется раньше.

Заявленіе о подпискѣ и деньги надлежитъ направлять по адресу:

«Jugoslavie, Belgrade, Palmoticeva, 14, Drustvo Ruskich Artileraca, Pukovniku Vojnovu».

Для Югославіи удобнѣе деньги переводить на «Поштанску Штедионицу», «Друштву Руских Артилераца», на чекъ № 54233, съ обязательнымъ указаніемъ — на что именно деньги посылаются.

Просьба — четко писать адресъ на мѣстномъ языкѣ.

Борьба честныхъ противъ большевицкаго зла

ПЕРЕДВИЖНАЯ ШВЕЙЦАРСКАЯ ВЫСТАВКА ВОИНСТВУЮЩАГО БЕЗБОЖЬЯ

По почину Лиги Обера и трудами Женевскихъ представителей трехъ основныхъ вѣтвей Христіанства предпринятъ съ начала января опытъ отпора безудержной пропагандѣ Коминтерномъ воинствующаго безбожья.

Осуществляется это противодѣйствіе передвижной выставкой всего связаннаго съ «Походомъ на Бога» не только въ предѣлахъ СССР, но и во многихъ другихъ странахъ.

Послѣ большого успѣха въ Женевѣ, гдѣ на выставкѣ перебывало свыше пяти тысячъ посѣтителей, и въ Лозаннѣ (уже свыше 7000) она состоялась и въ католическомъ Фрибургѣ.

Выставка въ Женевѣ была помѣщена въ великолѣпномъ домѣ декана Богословскаго факультета женевскаго университета Шуази и занимала пять залъ, въ каждой изъ которыхъ былъ устроенъ особый отдѣлъ.

Въ первомъ отдѣлѣ дается наглядное представленіе объ антирелигіозной доктринѣ марксизма и ленинскаго большевизма. Во второмъ собраны документальныя данныя о борьбѣ съ религіей въ совѣтской Россіи. Въ третьемъ — подробно обрисована та же борьба, ведущаяся внѣ Россіи. Четвертый — посвященъ страшнымъ соціальнымъ послѣдствіямъ искорененія религіи въ Россіи. Послѣдній пятый отдѣлъ намѣчаетъ пока еще столь слабую самозащиту вѣрующихъ поднятой ими борьбой «За Христіанство».

Передъ открытіемъ выставки для широкой публики состоялось два внушительныхъ собранія: сперва — протестантскихъ пасторовъ, а затѣмъ католическихъ священниковъ. Потрясающій докладъ о жестокихъ преслѣдованіяхъ христіанъ въ СССР сдѣлалъ прибывшій изъ Риги извѣстный пасторъ д-ръ Оскаръ Шабертъ. Посѣтилъ выставку и католическій епископъ Фрибургскій, Лозаннскій и Женевскій монсиньоръ Бессонъ, недавно призванный Папою на постъ совѣтника Ватикана по вопросамъ Россіи и Востока.

При входѣ на выставку Ликъ Христа Спасителя съ надписью: «Кто не со Мною — тотъ противъ Меня», а ниже послѣднія слова одного изъ умученныхъ чекистами православнаго священника: «Братья, теперь не время для споровъ и раздоровъ между вѣрующими: мы должны всѣ стремиться не ко взаимному отчужденію, но къ утвержденью Христіанства».

По богатству собранныхъ и систематично расположенныхъ документовъ, брошюръ, журналовъ, фотографическихъ снимковъ, безчисленныхъ иллюстрацій — выставка представляетъ единственное въ своемъ родѣ отраженье и Россійской Голгоѳы, и смертельной опасности, грозящей всему Христіанскому міру. Свидѣтельствуя объ открытой войнѣ, объявленной коммунизмомъ вѣрующимъ всего свѣта, давая образцы самаго циничнаго кощунства и святотатства, обнаруживая тлетворное вліяніе пропаганды безбожья на молодежь и на дѣтей, собранные документы производятъ страшное и отвратительное впечатлѣніе. Всеобщее возмущеніе вызываютъ изданныя совѣтскимъ правительствомъ колоды игральныхъ картъ съ кощунственными изображеніями. Цѣлая стѣна занята снимками разрушенныхъ и взорванныхъ церквей, а также храмовыхъ зданій, отданныхъ подъ антирелигіозные музеи и клубы съ синематографами, по богохульственному лозунгу: «Очаги дурмана превратимъ въ очаги соціальной культуры». Всѣ подобныя надписи сопровождены

французскимъ переводомъ и вызываютъ негодующія замѣчанія.

Особое вниманіе отведено успѣхамъ за послѣдніе два года антирелигіозной пропаганды въ Швейцаріи. Цѣнныя данныя систематизированы Цюрихскимъ католическимъ богословомъ Гутцвилеромъ, обрисовавшимъ въ обстоятельной запискѣ ту яростную агитацію, которую ведутъ обосновавшійся въ Базелѣ «Пролетарскій Союзъ Свободомыслящихъ» и цюрихскій «Центральный Комитетъ Безбожниковъ». Къ сожалѣнію, современная, сбитая съ толку молодежь весьма поддается развивающейся пропагандѣ.

Такъ, въ послѣдній день выставки въ Женевѣ, всего за нѣсколько часовъ до оффиціальнаго закрытія ея, въ выставочное помѣщеніе ворвалась банда изъ тридцати молодыхъ коммунистовъ съ погромными цѣлями. Къ счастью, выставка была полна посѣтителями и, прежде, чѣмъ громилы успѣли приступить къ дѣйствіямъ, ихъ удалила спѣшно вызванная полиція. Однако, одновременно этою послѣднею было предъявлено требованіе объявить тутъ же выставку закрытой, въ видахъ де, предотвращенія возможнаго новаго набѣга. Зло зашло, увы, слишкомъ далеко вслѣдствіе беззаботности самихъ вѣрующихъ не противопоставлявшихъ до сихъ поръ заклятому врагу мощнаго въ своемъ единствѣ общехристіанскаго движенія. Будь у христіанскихъ церквей больше сплоченности въ дѣлѣ отраженія дерзкихъ посягательствъ на величайшія святыни каждаго изъ вѣроисповѣданій, никогда бы не достичь воинствующему атеизму его теперешнихъ передовыхъ позицій. Дерзко поднявшей голову антирелигіозной агитаціи слѣдуетъ противопоставить подлинный крестовый походъ.

Что касается самой подвижной выставки, то предполагается устроить, послѣ объѣзда Швейцаріи, демонстрированіе ея и въ главныхъ центрахъ другихъ государствъ. Пора — дѣйствовать — такъ какъ время не терпитъ.

Вл. Ф.

Второй Съѣздъ Національныхъ Организацій

Съ 31-го марта по 3 апрѣля въ Парижѣ происходилъ 2-ой Съѣздъ Національныхъ Организацій и Группъ.

Основной цѣлью этого съѣзда было согласованіе дѣятельности активныхъ антикоммунистическихъ организацій и опредѣленіе задачъ Національнаго Освободительнаго движенія.

Поэтому естественно, что большая часть засѣданій съѣзда носила характеръ закрытыхъ совѣщаній, въ которыхъ могли принимать участіе только делегаты организацій и группъ, и далеко не все изъ имѣвшаго мѣсто на съѣздѣ подлежитъ опубликованію въ печати.

Насколько жизненными оказались задачи, поставленныя съѣзду Комитетомъ, его созвавшимъ, видно изъ слѣдующихъ данныхъ о составѣ участниковъ съѣзда.

Составъ Съѣзда. Несмотря на полное отсутствіе средствъ у организаторовъ съѣзда, растущую почти повсемѣстно нужду среди эмиграціи въ работахъ съѣзда приняли участіе представители національныхъ организацій и группъ изъ цѣлаго ряда странъ.

Ко дню открытія съѣзда въ Парижъ прибыли представители національныхъ организацій изъ Болгаріи, Югославіи, Чехословакіи, Бельгіи и Франціи.

Среди делегатовъ Съѣзда были представители слѣдующихъ органовъ печати: «Часовой» (Парижъ), «Возрожденіе» (Парижъ), «За Россію» (Софія), «Русскій Голосъ» (Белградъ), «Силлакъ» (Брюсель), «Мечъ» (Варшава), «Галлиполійскій Вѣстникъ», «Голосъ Труда» (Софія), «Имперскій Кличъ» (Парижъ).

Изъ мѣстъ русскаго разсѣянія во Франціи были представлены Ліонъ (3 дел.), Гренобль, Бельфоръ, Имфи, Аннеси, Южинъ, Шампань (2 дел.), Ріуперу Ривъ, Коломбель, Марсель, Крезо, Лилль; Туркуанъ, Туръ, Гриньи, С.-Этьенъ, Безансонъ; Понтъ де Шери.

Делегаты представили полномочія отъ общихъ собраній колоній, отъ національныхъ группъ Отдѣловъ О-ва Галлиполійцевъ, Отдѣловъ Н. Союза Нов. поколѣнія Россійскаго Имперскаго Союза, Кружковъ Бѣлой идеи, казачьихъ станицъ и хуторовъ и т. п.

Изъ представителей «Русскаго Парижа» отмѣтимъ делегатовъ Нац. С. Нов. Пок. (среди нихъ, кромѣ представителей Цент. Прав. и отдѣловъ во Франціи былъ и генеральный Секретарь Исполнительнаго Бюро въ Бѣлградѣ), Россійскаго Имперскаго Союза, Кружковъ Бѣлой Идеи, Казачьяго Союза, Русскаго Сокола, Національной Организаціи Русскихъ Развѣдчиковъ Русскаго Скаута въ Парижѣ, Экономическаго семинара, Бюро Съѣздовъ Національныхъ Группъ.

Общее количество делегатовъ (Парижъ Франція, Болгарія, Югославія, Чехословакія, Бельгія) было 49, представившихъ полномочія отъ 84 организацій и группъ.

Открытіе Съѣзда и привѣтствія. При переполненномъ залѣ Галлиполійскаго Собранія послѣ молебствія, съѣздъ былъ открытъ въ присутствіи делегатовъ и многочисленныхъ гостей.

Въ составъ президіума были избраны: Предсѣдатель А. А. Брауперъ (София), его товарищами М. А. Георгіевскій (Бѣлградъ), Герц. С. Н. Лейхтенбергскій (Парижъ), Н. Н. Рузскій (Парижъ), П. Я. Брежневъ (Шампань), В. В. Полянскій (Парижъ), С. В. Іегуловъ (Парижъ).

Ген. секретаремъ: А. Н. Коморовскій (Бѣлградъ), въ секретаріатъ: М. И. Селиверстовъ, Б. В. Прянишниковъ (Ліонъ), Д. К. Стрѣлецкій (Парижъ).

Предсѣдателями Комиссій: организаціонной В. М. Левитскій и редакціонной К. Д. Вергунъ (Прага).

Первымъ привѣтствовалъ Съѣздъ отъ имени РОВС-а и Военно-Морского Союза ген. **Е. К. Миллеръ,** указавшій на необходимость бороться и съ нашимъ внутреннимъ врагомъ: ослабленіемъ національнаго самосознанія и апатіей. Наша задача, сказалъ Предсѣдатель РОВС-а, поднять духъ, сплотить молодежь, преодолѣть разлады, изжить сомнѣнія въ нашихъ силахъ. «Выше голову тверже ногу», закончилъ онъ, при бурныхъ рукоплесканіяхъ всего зала.

Говорившій отъ имени Россійскаго Центральнаго Объединенія **А. О. Гукасовъ** призывалъ преодолѣть борьбу честолюбій, сразу перейти къ дѣловой работѣ и стремиться поскорѣй перейти отъ Съѣзда организацій къ созданію единой организованной си-

---

« Cillac » — documentation anti - communiste. Edité à Bruxelles.

Цѣна номера 4 франка.

Мы имѣли уже случай упомянуть о выходѣ этого небольшого, но отлично и серьезно издаваемаго журнала, цѣль котораго борьба съ большевизмомъ путемъ освѣщенія на французскомъ, а въ 1933 году и на голландскомъ языкахъ всѣхъ вопросовъ, связанныхъ съ разграбленіемъ и уничтоженіемъ Россіи III Интернаціоналомъ. Руководимый г. Ж. Дулье, извѣстнымъ своей широко разошедшейся по всей Европѣ книгой «Moscou sans voiles», и его сыномъ г. В. Дулье. «Cillac» далъ уже много книжекъ, посвященныхъ основнымъ вопросамъ совѣтской дѣйствительности — торговлѣ, положенію рабочихъ и иностранныхъ инженеровъ, красной арміи, невѣроятнымъ страданіямъ русской женщины, борьбѣ съ религіей, коминтерну, Г. П. У., пятилѣткѣ и, наконецъ рѣшительной и отчаянной борьбѣ совѣтской власти съ крестьянами которыхъ она пытается всѣми мѣрами обратить въ полное рабство. Далѣе обѣщаетъ еще усилить свою полезную дѣятельность и, въ частности, выпустить до 18 номеровъ журнала.

Пожелаемъ же ему полнаго успѣха и широкаго распространенія.

С. Т.

«ЖЕЛѢЗНЫЯ ДОРОГИ». На Военно-Инженерныхъ Курсахъ въ Парижѣ былъ прочитанъ рядъ лекцій инжен.-строит. А. М. Волженскимъ объ устройствѣ и эксплоатаціи желѣзныхъ дорогъ. Курсъ тотъ вышелъ теперь отдѣльнымъ изданіемъ, съ большимъ ѣчисломъ чертежей и справочныхъ данныхъ.

На это изданіе слѣдуетъ обратить вниманіе всѣхъ, кто интересуется желѣзно-дорожнымъ дѣломъ. Въ сжатой формѣ изложено все наиболѣе существенное относительно изысканій жел. дорогъ, устройства пути и станцій; данныя относительно подвижного состава, практическій разсчетъ паровозовъ, графики движенія и пр. Приведены свѣдѣнія о примѣненіи автомотриссъ, непрерывнаго жесткаго пути и упругихъ колесъ. Въ концѣ приведены краткія указанія объ узкоколейныхъ и подвѣсныхъ дорогахъ.

Книга изложена простымъ, яснымъ языкомъ, формулы даны возможно менѣе сложныя, практически примѣнимыя. Выписывать по цѣнѣ 15 фр. отъ г. Кирпа, 5, пл. Віолэ, Парижъ (15). **П. Ставицкій.**

«КАВКАЗСКІЙ КАЗАКЪ»

Продолжается подписка на журналъ «Кавказскій Казакъ (ежемѣсячная информація о казачьей жизни). Подписка на годъ — 35 фр. на 6 мѣс. — 20 фр. Адресъ редакціи: Неманьина, 20. Београдъ, Югославія.

лы, скованной желѣзной дисциплиной, такъ какъ растопыренными пальцами удара не наносятъ.

Представитель редакціи газеты «Возрожденіе». **проф. Н. С. Тимашевъ,** въ своемъ привѣтствіи съѣзду отмѣтилъ, что Бѣлая Борьба прообразъ того національнаго обновленія, которое на нашихъ глазахъ происходитъ сейчасъ въ различныхъ странахъ.

Національное знамя поднято русскими не въ подражаніе другимъ, а раньше всѣхъ. Въ основѣ національнаго міросозерцанія идея служенія, идея сотрудничества. Ихъ освященіе — религія. Міровая національная революція возможна лишь при христіанскомъ обновленіи міра.

В. В. Орѣховъ отъ имени редакціи «Часового» привѣтствовалъ съѣздъ слѣдующими словами:

(Привѣтствіе помѣщено на 2-й страницѣ).

Среди остальныхъ привѣтствій отмѣтимъ: прочитанное предсѣдателемъ письмо Донского Атамана ген. Богаевскаго, рѣчи Н. А. Цурикова, говорившаго отъ имени организаціи Чехословакіи. проф. М. А. Георгіевскаго (Испол. Бюро НСНП, Бѣлградъ), А. М. Коморовскаго («Русскій Голосъ», Союзъ Студентовъ) (Бѣлградъ), ген. Зубова (Донской Офицерскій резервъ), полк. Косякина (Казачій Союзъ). Брона (Краевое Правленіе Сокола), Олифера (Нац. Организаціи русскихъ развѣдчиковъ), полк. Богуславскаго (Русскій Скаутъ въ Парижѣ). Союза Русскихъ націоналистовъ и Освѣдомительнаго Бюро (Брюссель), Силлака (Брюссель), Россійскаго Имперскаго Союза, Кружковъ Бѣлой Идеи Французскаго и Бельгійскаго Отдѣла НСНП. различныхъ національныхъ орагнизацій въ Лiонѣ, Южинѣ, Марселѣ, Греноблѣ, Коломбелѣ, Шампани, С.-Этьенѣ; Понтъ де Шери, Крезо, Гриньи, представительства НСНП въ герцог. Люксембургъ.

Работы съѣзда. Вечеромъ состоялось второе публичное засѣданіе съѣзда на которомъ **В. М. Левитскій** прочелъ докладъ: «Положеніе въ Совѣтской Россіи».

За недостаткомъ мѣста приведемъ лишь краткое содержаніе основныхъ тезисовъ докладчика:

«Въ основу программы антикоммунистической дѣятельности національныхъ организацій должны быть положены свѣдѣнія и оцѣнки положенія въ Россіи.

Въ первую очередь необходимо систематически работать надъ выясненіемъ: а) международнаго положенія СССР, б) дѣятельности центра Компартіи, в) опредѣленія степени напряженности положенія въ отдѣльныхъ частяхъ (Дальній Востокъ, Восточная Сибирь, Средняя Азія, Уралъ. Поволжье, Совѣтская Украина, обѣ столицы) ССССР на основаніи **мѣстной** печати и **мѣстныхъ** свѣдѣній изъ другихъ источниковъ.

Въ настоящій моментъ необходимо обратить особое вниманіе на то что международное положеніе оказываетъ значительное вліяніе на всю дѣятельность компартіи, не исключая и политики ея внутри страны. Усиленіе антикоммунистическихъ силъ въ разныхъ странахъ можетъ вынудить коммунистовъ вмѣшаться въ борьбу Бѣлыхъ и Красныхъ въ Западной Европѣ, что неминуемо ослабитъ силы коммунистической диктатуры.

Второй и третій дни съѣзда были посвящены закрытымъ засѣданіямъ, на которыхъ были прочитаны и обсуждены доклады: «О методахъ веденія національной работы по организаціямъ и странамъ» **(Георгіевскаго, Олифера, Броуна, Гардскаго, Комаровскаго, Цурикова, Вергуна, Рождественскаго). Ген. П. Н. Шатилова** «О международномъ положеніи и задачахъ эмиграціи». Доклады о работѣ во Франціи: В. В. Полянскаго, М. А. Георгіевскаго, С. В. Іегулова, И. П.. Буданова, герц. С. Н. Лейхтенбергскаго Н. И. Мишутушкина, В. Ф. Сметанина, Б В. Пряшишникова, Л. А. Цурикова, Ю. Н. Пезе де Корваля, А. И. Боровкова, П. П. Михайлова, Д. М. Штепенко, П. Я. Брежнева, А. М. Никольскаго, В. И. Любовича, В. И. Войтеховича, Б. Ф. Короткаго, Р. П. Ронневскаго, Рейнфельда.

Оживленныя прения вызвалъ докладъ **Н. А. Цурикова** «Тактика Національныхъ активныхъ организацій».

Затѣмъ слѣдовали доклады **Н. Н. Рузскаго** «Національное сотрудничество», и докладъ **В. А. Ларіонова,** встрѣченнаго овваціями всѣхъ присутствовавшихъ, «Боевая антикоммунистическая платформа».

Изъ тезисовъ доклада В. А. Ларіонова остановимся только на двухъ основныхъ: Боевая антикоммунистическая платформа должна быть жизненной, созвучной процессамъ, происходящимъ внутри Россіи, ея основы — Бѣлое Движеніе и борьба внутри страны.

Передъ лицомъ Россіи равными и едиными должны быть всѣ «бѣлые», какъ эмигрантскихъ, такъ и внутри русскихъ организацій и группъ.

Утреннее засѣданіе послѣдняго дня съѣзда было посвящено докладамъ **Б. М. Виноградова** «О національной печати», **С. В. Іегулова** о Фондѣ Спасенія Родины, **М. И. Селиверстова** «О психологіи національнаго движенія».

По докладу В. М. Левитскаго съѣздъ принялъ положеніе о Постоянномъ Совѣщаніи Національныхъ Организацій и Группъ и закрытымъ голосованіемъ избралъ предсѣдателемъ Постояннаго Совѣщанія **В. А. Ларіонова,** Товарищами Предсѣдателями **Н. Н. Рузскаго, герц. С. Н. Лейхтенбергскаго, С. В. Іегулова, С. П. Рождественскаго,** членами Совѣщанія **В. Д. Поремскаго и П. Н. Богдановича,** генеральнымъ секретаремъ **В. М. Левитскаго.**

Съѣздъ предоставилъ Совѣщанію право кооптаціи и поручилъ организовать въ первую очередь представительство казачьихъ организацій и Сокольства.

Заключительное засѣданіе съѣзда было публичнымъ. Послѣ рѣчи В. М. Левитскаго «Національное движеніе. новые пути освободительной борьбы и долгъ эмиграціи» единогласно было принято предложеніе П. Н. Баратова **«привѣтствовать Русскій Обще-Воинскій Союзъ, какъ носителя Бѣлой идеи и продолжателя Бѣлой Борьбы и предложить Постоянному Совѣщанію Національныхъ организацій и группъ считать РОВС центральнымъ стержнемъ національной освободительной работы и борьбы».**

Послѣ краткихъ словъ представителя Россійскаго Имперскаго Союза Гардскаго, В. В. Полянскаго, С. В. Іегулова, предложеніе котораго выразить благодарность ген. П. Н. Шатилову за его помощь по созыву съѣзда было встрѣчено единодушными аплодисментами всего зала, А. А. Браунера и В. А. Ларіонова, благодарившаго за оказанное довѣріе, которое онъ разсматриваетъ, какъ знакъ вниманія къ организаціи, въ рядахъ которой жертвенно погибли такіе люди, какъ М. Захарченко-Шульцъ, Предсѣдатель РОВС-а ген. Е. К. Миллеръ заявилъ, что національныя организаціи въ своей практической работѣ всегда найдутъ помощь и поддержку со стороны РОВС-а и предложилъ выразить благодарность предсѣдателю съѣзда А. А. Браунеру, которому и была устроена овація всѣми участниками съѣзда.

Подъ стройное пѣніе пѣсни «Пусть свищутъ пули, льется кровь» 2-ой Съѣздъ Національныхъ Организацій и Группъ былъ закрытъ.

Такова чисто внѣшняя канва, по клѣткамъ которой распредѣлялась напряженная и дружная работа Съѣзда.

Что далъ Съѣздъ? Прежде всего заслуживаетъ самаго серьезнаго вниманія самый фактъ созыва съѣзда активныхъ антикоммунистическихъ организацій въ настоящій тяжелый для эмиграціи моментъ. Онъ могъ осуществиться только благодаря самоотверженнымъ жертвамъ широкихъ круговъ національной эмиграціи, среди которыхъ, очевидно, окрѣпла и получила общее признаніе мысль о необ-

ходимости усиленія и укрѣпленія національной работы.

Единодушіе всѣхъ участниковъ съѣзда показало, что основная мысль, которую систематически проводило во всей своей практической работѣ Бюро Съѣздовъ и Комитетъ — необходимость **согласованія** дѣятельности національныхъ организацій и группъ и которую съ такой настойчивостью всегда отстаивалъ и «Часовой», дѣйствительно назрѣла и является въ настоящее время той основой, безъ которой движеніе впередъ для національной эмиграціи немыслимо.

Если избранному съѣздомъ Постоянному Совѣщанію удастся осуществить это согласованіе и постепенно расширить число участниковъ общей работы безъ всякаго посягательства на самостоятельность отдѣльныхъ организацій, практическое значеніе съѣзда можетъ оказаться очень серьезнымъ. Это, однако, еще дѣло будущаго, хотя и позволимъ себѣ думать самаго недалекаго.

Что далъ съѣздъ сейчасъ?

Прежде всего, онъ ясно показалъ огромную разницу въ поолженіи національной работы во Франціи со времени перваго съѣзда. За полтора года число русскихъ группъ и отдѣловъ организацій во французской провинціи увеличилось съ 14 до 44. Значительно оживилась и работа въ самомъ Парижѣ, продолжающимъ, однако, оставаться самымъ «отсталымъ» участкомъ національнаго фронта.

Совершенно исключительный интересъ представляли фактическія сообщенія делегатовъ о ходѣ національной работы въ Болгаріи, Югославіи, Чехословакіи и Бельгіи.

Съѣздъ разработалъ подробную программу практической работы на мѣстахъ, на основаніи опыта разныхъ странъ, которая и будетъ положена въ основу дѣятельности организацій и группъ, рѣшившихъ отнынѣ работать согласованно, при содѣйствіи избраннаго съѣздомъ Постояннаго Совѣщанія.

Однако, даже не это разрѣшеніе Съѣздомъ ряда практическихъ вопросовъ дѣловой работы было важнѣйшимъ моментомъ дружной и напряженной четырехдневной работы делегатовъ. Мы считаемъ самымъ важнымъ демонстрацію на съѣздѣ драгоцѣннаго капитала національной эмиграціи, представляющаго неоцѣнимую цѣнность для всей послѣдующей работы, а именно личнаго состава національныхъ работниковъ, выдвинувшихся на мѣстахъ въ процессѣ практической работы, дѣйствующихъ въ самыхъ различныхъ условіяхъ, въ разныхъ странахъ, съ такъ непохожими политическими и экономическими условіями жизни самой русской эмиграціи. Однако, тѣмъ большее значеніе имѣетъ четко и ясно обозначившееся на съѣздѣ полное единодушіе основного направленія ихъ національной работы: усиленіе активной борьбы и стремленіе къ согласованію дѣятельности различныхъ самостоятельныхъ и остающихся независимыми организацій? Наконецъ, подчеркнутая всѣми участниками съѣзда вѣрность идеямъ освободительнаго движенія, начатаго Добровольческой Арміей, всѣхъ національныхъ организацій эмигрантской молодежи. Показательно, что единственный вопросъ, который рѣшилъ поставить съѣздъ, выходя изъ намѣченной программы, это **единодушный призывъ къ скорѣйшему прекращенію церковнаго раскола,** разбивающаго и обезсиливающаго на мѣстахъ національныя силы организаціи.

Необходимо остановиться и на проявленномъ съѣздомъ единодушіи въ стремленіи создать необходимыя для веденія активной работы матерьяльныя возможности. Приведемъ первый абзацъ резолюціи съѣзда по докладу С. В. Іегулова о Фондѣ Спасенія Родины: «Съѣздъ, считая основой нашей главной задачи — активной работы — наличіе средствъ, призываетъ къ повсемѣстному и энергичному осуществленію регулярныхъ сборовъ и пропаганды Фонда Спасенія Родины».

Одобривъ цѣлый рядъ мѣръ къ упроченію патріотическаго тыла и предъявивъ русской національной молодежи максимальныя требованія, съѣздъ въ основу всей тактики національной эмиграціи считалъ необходимымъ положить упоръ на **свои собственныя силы,** справедливо полагая, что использованіе всѣхъ возможностей, которыя могутъ возникнуть въ результатѣ развитія національныхъ движеній въ разныхъ странахъ, возможно лишь при условіи превращенія національныхъ силъ эмиграціи въ организованную массу, находящуюся въ состояніи активнаго патріотическаго бодрствованія, для созданія прочной базы сочувствія, содѣйствія и веденія подлинной революціонной борьбы.

Еще только одно указаніе на характеръ рѣшеній съѣзда. Какого бы вопроса они не касались, чѣмъ бы они ни предлагались, каждый разъ подчеркивалось, что различные пути, которыми идутъ въ своей работѣ различныя организаціи, сходятся въ одномъ основномъ пунктѣ: **основнымъ стержнемъ, вокругъ котораго должна развиваться и шириться вся національная работа эмиграціи, единодушно признавались кадры русской арміи на чужбинѣ, организованные и сплоченные Русскимъ Обще-Воинскимъ Союзомъ.**

Особенно показательно, что къ сознанію невозможности работать, не координируя своихъ дѣйствій съ военными кадрами, пришли и тѣ изъ организацій молодежи, которыя начали съ попытокъ дѣйствовать, какъ бы забывъ о существованіи продолжателей традицій Бѣлаго Движенія.

Удастся ли оставшемуся послѣ Съѣзда Постоянному Совѣщанію провести въ жизнь резолюціи Съѣзда?

Это будетъ зависѣть отъ цѣлаго ряда условій, учесть которыя въ настоящее время нѣтъ никакой возможности.

Со своей стороны «Часовой» готовъ всемѣрно содѣйствовать практическому осуществленію поставленныхъ съѣздомъ задачъ: онѣ и до сихъ поръ проводились имъ по мѣрѣ его силъ.

Во всякомъ случаѣ работы съѣзда не могутъ пройти безслѣдно — онѣ ясно и опредѣленно намѣтили ту основную линію, по которой національныя организаціи должны будутъ построить и перестроить свою работу.

Въ единеніи дѣйствительно сила. И , прибавимъ, наше **единственное спасеніе.** Удастся иниціаторамъ его увлечь другихъ, расширить число участниковъ, рѣшившихъ дѣйствовать сообща, отойдутъ въ сторону мелкія разногласія, будетъ укрѣплено національное самосознаніе, поднять духъ и тогда призывъ Предсѣдателя Обще-Воинскаго Союза ген. Е. К. Миллера: «Выше голову, тверже ногу» — дѣйствительно превратится въ боевой кличъ всѣхъ, національныхъ силъ за рубежомъ. Окрѣпшій тылъ быстро удесятеритъ силы боевого антикоммунистическаго фронта. **«У насъ одинъ врагъ коммунизмъ, у насъ одна цѣль — Россія»** гласилъ плакатъ, въ залѣ засѣданій съѣзда.

Бюро комиссіи **«Pro Deo»** (международной комиссіи дѣлу помощи вѣрующимъ въ Россіи и борьбы съ безбожіемъ) усердно проситъ всѣхъ вѣрующихъ и сочувствующихъ присылать по адресу: матеріалы, могущіе быть использованными для работъ комиссіи и ея передвижныхъ выставокъ. Бюро будетъ особенно благодарно за присылку: коплектовъ или отдѣльныхъ номеровъ періодическихъ безбожныхъ изданій, фотографій, рисующихъ положеніе въ Россіи, подлинныхъ писемъ изъ Россіи, засвидѣтельствованныхъ заслуживающими довѣрія лицами показаній о религіозныхъ преслѣдованіяхъ въ СССР, а также всевозможныхъ матеріаловъ и справокъ касательно работы безбожниковъ внѣ Россіи.

M-r Jaques Le Fort. 22, Corraterie. Genève.

Отклики нашихъ читателей

Необходимо создать центръ

Въ № 118-119 «аЧсового» помѣщено письмо виднаго русскаго общественнаго дѣятеля, не имѣющаго возможности выступать съ политическими статьями за полюй своей подписью; въ этомъ письмѣ онъ ограничивается по вполнѣ понятнымъ причинамъ лишь ссылкой на мнѣнія германскаго и японскаго политич. дѣятелей о необходимости объединенія русской эмиграціи, т. е. еще разъ подтверждаетъ сознаваемую нами всѣми, но, увы, врядъ ли осуществляемую истину. Не вдаваясь въ подробный разборъ всѣмъ извѣстныхъ причинъ разногласія не могу не остановиться на возникшей полемикѣ между лицами, сходящимися лишь въ вопросѣ о сохраненіи территоріальной неприкосновенности, но діаметрально противоположными по внутреннему содержанію, — съ одной стороны — ген. Деникинымъ, съ другой — доказавшимъ свои исключительные таланты по проведенію въ жизнь «патріотическихъ» замысловъ П. Н. Милюковымъ. Насколько докладъ перваго привлекаетъ къ себѣ своею искренностью, настолько возраженія второго обнаруживаютъ лишь витіеватость «дипломата старой школы», которымъ, какъ оказывается, исторія преподноситъ или «неожиданности» или «сюрпризы», портящіе имъ кровь, какъ нарушающіе опредѣленную, избранную «ими» линію.

Ссылаясь на искренность ген. Деникина, я отнюдь не хочу сказать, что вполнѣ согласенъ съ его основными положеніями, ибо и высокая честь и искренность приносятъ пользу только лишь въ случаяхъ совмѣщенія ихъ съ правильностью учета даннаго политич. момента.

Первѣйшею ошибкою является огульное обвиненіе всѣхъ несогласныхъ съ мнѣніемъ хотя бы и единоличнаго начальника, относя ихъ къ разряду сепаратистовъ, оппортунистовъ и т. д., обвинять ихъ въ отсутствіи искренняго патріотизма только лишь потому, что они или не согласны съ мнѣніемъ возглавителя движенія («бей, но выслушай»), или рѣшаютъ исправить или пополнить тѣ недочеты, какіе, по ихъ мнѣнію ведутъ къ печальнымъ результатамъ, въ особенности, въ тѣхъ случаяхъ, когда полководецъ перестаетъ быть только полководцемъ но принимаетъ на себя отвѣтственный **гражданскій** подвигъ спасенія погибающаго отечества. Невольно вспоминается при этомъ частное, но заслуживающее серьезнаго вниманія мнѣніе одного изъ представителей германской мысли; на вопросъ: «какъ-бы реагировали нѣмцы, очутившись въ положеніи русскихъ?» отвѣтилъ: «мы, нѣмцы, использовали бы всѣ имѣющіяся подъ руками **ближайшія** средства, а затѣмъ строили бы свою политику на основѣ національныхъ интересовъ»... Такъ поступило и Сардинское правительство во времена Крымской кампаніи не имѣвшее, казалось, ничего общаго съ Россійской Державой; такихъ примѣровъ можно привести сотни.

Вторымъ дефектомъ является категорическое возраженіе Е. В. Саблину, совершенно правильно упомянувшему, что «эмиграція почти безсильна помочь спасенію Россіи»... можно-ли опираться на количество (2.000.000 чел.) не только разсѣянныхъ по всему міру, хотя бы и обладающихъ богатыми интеллектуальными силами на всѣхъ поприщахъ человѣческаго труда и знанія, но вѣчно грызущихся? Дѣйствительно-ли эмиграція играетъ видную, хотя бы и побочную роль въ смыслѣ просвѣщенія оказавшихъ намъ гостепріимство народовъ (вѣрнѣе — ихъ правительствъ), строящихъ свое эгоистическое благополучіе исключительно на почвѣ матеріализма? Правильна-ли, наконецъ, ссылка на польскую и чешскую эмиграцію въ странахъ Согласія, въ рѣшительные годы 1918-1919, хотя, быть можетъ, и не выдѣлившую интеллектуальныхъ подобныхъ намъ, силъ на поприщѣ науки и знанія, но спаянную лучше насъ бѣдою, притомъ, — при учетѣ остроты момента; что въ данномъ случаѣ могло бы имѣть больше значенія — спайка или интеллектуальныя, но разрозненныя способности?

Неужели ген. Деникинъ до сихъ поръ склоненъ допустить, что «единая, недѣлимая» дорога только лицамъ — съ открытымъ забраломъ, неужели онъ и теперь отказался бы отъ услугъ лицъ, какъ и онъ, стремящихся къ воскрешенію былой славы и могущества нашей Родины подозрѣвая всѣхъ, несогласныхъ съ его **тактикой подхода къ опредѣленной цѣли** въ какомъ-то сепаратизмѣ, измѣнѣ Великой Россіи, огуломъ отнеся ихъ къ разряду измѣнниковъ или провокаторовъ?

Совершенно справедливо его указаніе на тотъ трагизмъ, я-бы сказалъ — на тотъ ужасъ, который охватываетъ сердце каждаго русскаго патріота при допущеніи мысли о «Великороссіи», заключенной въ кавычки! Но **еще большій ужасъ** видѣть Россійскую Имперію, наименованную СССР; изъ двухъ ужасныхъ золъ предпочтительнѣе меньшее; наконецъ, нельзя закрывать глаза на факты: съ одной стороны — приводящее въ содраганіе, хотя **быть можетъ** и имѣющее вѣскія основанія предположеніе, съ другой — **уже проведенная въ жизнь** опредѣленная программа. Подъ инымъ угломъ зрѣнія слѣдуетъ разсматривать «патріотическія» выступленія человѣка, «ближе стоящаго къ дипломатической профессіи»...

(Редакція опускаетъ характеристику П. Н. Милюкова, достаточно уже извѣстную нашимъ читателямъ).

Калейдоскопическо-быстрый темпъ разворачивающихся передъ нами событій, опережая не только наше пятнадцатилѣтнее прозябаніе, но и самый быстрый полетъ мысли, заставляетъ призадуматься надъ вопросомъ — успѣемъ ли мы къ рѣшительному моменту создать тотъ **хотя бы морально-авторитетный центръ,** который смогъ бы осуществить свои задачи не въ «эзаменаціонномъ году, а въ ближайшіе мѣсяцы или даже недѣли? Гдѣ, наконецъ, доказатель ства нашихъ организаціонныхъ способностей? Мнѣ кажется, что главною причиною нашей разрозненности является или чрезмѣрная близорукость или чрезмѣрная дальнозоркость, лишающая насъ возможности различать нужные предметы, кои могли бы быть попутно использованы для блага дѣла. Отъ души желая всякаго успѣха въ преодолѣніи обидныхъ дефектовъ, главнымъ же образомъ въ поворотѣ нашей психологіи, я въ тоже время не могу закрывать глаза на голые факты; что же представляется наиболѣе вѣроятнымъ въ смыслѣ желательнаго осуществленія нашей первѣйшей цѣли, подъ-вліяніемъ какихъ причинъ можетъ осуществиться паденіе ненавистной шайки III интернаціонала? Отвѣтовъ на мой взглядъ можетъ быть только два: 1) при обѣщанномъ и успѣшномъ возстаніи красной арміи и 2) подъ внѣшнимъ давленіемъ ближайшихъ къ мѣсту нахожденія дорогой всѣмъ намъ территоріи, т. е. при условіи возникновенія, хотя и страшащаго насъ, но неизбѣжнаго столкновенія двухъ силъ въ міровомъ масштабѣ, способномъ какъ въ недалекомъ

*) См. «Мысли бѣлогвардейца» (№ 118-119).

прошломъ, такъ и въ ближайшемъ будущемъ отозваться и на судьбѣ нашей Родины. Да, именно, исторія насъ не спроситъ; каковъ-же при этихъ условіяхъ можетъ быть данъ отвѣтъ на вполнѣ искренній вопросъ Е. В. Саблина? Ввѣривъ судьбу нашей Родины Всемогущему Провидѣнію, съ своей стороны подготовлять кадры для будущей активной работы «тамъ», въ соотвѣтствіи съ требованіями жизни, а «здѣсь» — всѣми силами избѣгать того, что можетъ при публичномъ обсужденіи, а тѣмъ болѣе — выявленіи нашихъ симпатій или антипатій странамъ, болѣе могущественнымъ, чѣмъ вся наша 2-хъ милліонная «сплоченная» эмиграція, лишь еще болѣе повредить нашему несчастному отечеству. Нельзя строить, не заложивъ прочнаго фундамента, нельзя строить иллюзіи, не имѣя въ рукахъ реальнаго основанія. Надвигающіяся грозныя событія перекроятъ не только нашу территорію (не говорю, «урѣжутъ»), но, быть можетъ, построятъ весь міръ на новыхъ началахъ...

Съ горечью сознаю, что мой отвѣтъ далеко не удовлетворитъ существо поставленнаго вопроса, но утѣшаю себя надеждою, что крестъ Истины восторжествуетъ и двери нашего дорогого отечества откроются настежь передъ вѣрными сынами, способными принести пользу въ строительствѣ славной Великой Россіи. **Полк. А. Григорьевъ.**

Гартфордъ С. А. С. Ш.
17 февр. 1933.

КОГДА МЫ ЖЕ, НАКОНЕЦЪ, ОПОМНИМСЯ?

Все чаще въ печати задается этотъ вопросъ, имѣя въ виду трагическое разъединеніе русской эмиграціи, но нѣтъ на него отвѣта, нѣтъ не только дѣйствія, но и яснаго указанія на начало дѣйствія, которое сольетъ русское Зарубежье въ единую, объединенную силу.

Сама по себѣ совѣтская власть не падетъ, нуженъ толчокъ и толчокъ энергичный это каждому изъ насъ ясно. Дабы представить изъ себя нѣчто, съ которымъ будутъ считаться, эмиграціи нужно не только писать и безплодно разсуждать, а необходимо перейти къ активу — безотлагательному дѣйствію. Подумать страшно, какова молодежь на нашей родинѣ, та молодежь, которая была при насъ въ возрастѣ 5-10 лѣтъ и та, которая народилась за годы нашего изгнанія; вѣдь у нея всѣ помыслы, чувства, понятія, желанія, да и самые мозги вывороченны наизнанку; на нее нельзя разсчитывать. На кого же сможетъ опереться объединенная эмиграція, когда количество старшаго поколѣнія, не забывшаго еще Великую Россію, — значительно уменьшится? Кто примкнетъ къ несущимъ освобожденіе и кто повѣритъ имъ еще черезъ нѣсколько лѣтъ?..

«Промедленіе времени смерти безвозвратной подобно», говаривалъ Великій Петръ...

Неоднократно встрѣчалось въ печати: «можно и должно объединиться. Но почему это не дѣлается? Желаніе «шкуру не убитаго медвѣдя раздѣлить»?... Забота о личныхъ благахъ безпокоитъ? Мѣшаетъ «предрѣшенчество» и «не-предрѣшенчество»?... Но, вѣдь, эти безплоднѣйшіе споры и боязни уже оплачены тамъ, — на Родинѣ, десятками милліоновъ жизней и страданіями, ни съ какими другими не сравнимыми. Неужели еще мало?

«Какъ дѣйствовать, чтобы не повредить Россіи»? — вопросъ пока довольно праздный для русскаго зарубежья: не объединеннаго, главы не имѣющаго, безсильнаго и не дѣйственнаго.

Довольно же праздныхъ рѣчей, бездѣйствія, топтанія на мѣстѣ, пора перейти къ активной работѣ по объединенію эмиграціи, а главное — спѣшить. Неумѣніе или нежеланіе сорганизоваться въ одно монолитное цѣлое навсегда заклеймитъ не только зарубежныхъ возглавителей нашихъ безчисленныхъ организацій, но и всѣхъ насъ. Если нынѣ «не сольются всѣ ручьи въ Русскомъ морѣ», если продолжится болтовня, вмѣсто работы, то грошъ цѣна всему зарубежью. Нечего тогда и тупыя копья ломать, ибо побѣдитъ только: смѣлый, сильный, властный, работающій дерзающій, а не праздный болтунъ. Сильнаго удара растворенной пятерней не нанесешь —нуженъ кулакъ; «въ единеніи сила» — старая истина.

Любляна. Югославія

Генералъ-маіоръ **Жолтенко.**

ВѢРНЫЯ МЫСЛИ ИЗЪ БРЮССЕЛЯ ОТЪ ГРУППЫ РУССКИХЪ НАЦІОНАЛИСТОВЪ-РЕВОЛЮЦІОНЕРОВЪ

Только Національная Революція спасетъ Россію — вотъ идея, положенная въ основаніе группы Р. Н. Р.

Пути борьбы есть — и чтобы найти ихъ, надо остро осознать безцѣльность жизни безъ активной борьбы за Родину.

Время уходитъ. Мы продолжаемъ скитаться по разнымъ странамъ, добывая пропитаніе и стараясь создать призракъ личнаго благополучія, а Россія изнемогаетъ подъ гнетомъ коммунизма и уже становится приманкой для сосѣдей.

Наше дѣло здѣсь, за рубежомъ ,слиться въ единую **Національную** партію и, создавъ ее, мы встрѣтимъ откликъ въ Россіи.

Группа Р. Н. Р. не есть какая-то новая партія — ихъ и такъ много...

Мы хотимъ только способствовать единенію всѣхъ, кто стоитъ за Національную Революцію, ибо только въ единеніи сила и залогъ успѣха.

Отсюда наши ближайшія задачи:

1) Объединить отдѣльныхъ людей, желающихъ служить дѣлу освобожденія Россіи.

2) Способствовать объединенію всѣхъ національныхъ группировокъ для совмѣстной работы.

3) Оказывать содѣйствіе всѣмъ, кто борется за освобожденіе Родины.

4) Работать надъ самообразованіемъ по вопросамъ: политики, экономіи, администраціи и военнаго дѣла.

Выполняя эти задачи, мы будемъ помогать созданію **Единой Русской Національ-Революціонной Партіи**, и **Цѣли** ея будутъ:

Сверженіе большевиковъ путемъ Національной революціи, Установленіе Національной Власти, Возстановленіе Россіи на принципахъ: Государственность, Семья и Религія.

ОТЪ РЕДАКЦІИ. Привѣтствуемъ.

К. ПОПОВЪ.

«Война и Миръ и «Отъ Двуглаваго Орла къ Красному Знамени».

ЦѢНА 10 ФР.

Подписчики «Часового» за пересылку не платятъ.

ХРОНИКА

7-ая ГОДОВЩИНА ЗАР. В. В.-Н. КУРСОВЪ

Въ воскресенье 25-го марта въ Собраніи О-ва Галлиполійцевъ состоялась чашка чая по случаю 7-й годовщины Курсовъ генерала Н. Н. Головина, преобразованныхъ въ Общество военныхъ по изученію Міровой войны. Были произнесены рѣчи ген. Е. К. Миллеромъ, поздравившимъ начальника, учащихъ и учащихся курсовъ съ днемъ годовщины и указавшимъ на ту большую роль, которую выполняютъ курсы, проф. ген. Н. Н. Головинымъ, давшимъ краткій обзоръ дѣятельности Курсовъ и подтвердившимъ незыблемый принципъ, на которыхъ они были созданы, ген. М. И. Репьевымъ, сообщившимъ фактическія данныя о Курсахъ, далѣе проф. полк. А. А. Зайцевъ, засл. проф. ген. А. А. Гулевичъ, ген. Н. Н. Алексѣевъ и полк. Н. П Ивановъ сообщили о дѣятельности руководимыхъ имъ отдѣловъ Съ привѣтствіемъ отъ лица приглашенныхъ выступилъ ген. А. М. Драгомировъ..

Крайне цѣнно еще разъ отмѣтить превосходную атмосферу довѣрія, взаимныхъ помощи и пониманія, которая создалась въ постоянномъ и «перемѣнномъ» составѣ Курсовъ. «Перемѣнный» мы ставимъ въ кавычки, ибо слушатели, уже окончившіе курсы, полностью перешли въ Институтъ изученія міровой войны и такимъ образомъ связали себя и дальше съ работой Курсовъ (въ ихъ вѣдѣніе даже перешли нѣкоторыя кафедры). Еще разъ подчеркиваемъ огромную заслугу ген. Н. Н. Головина и его сотрудниковъ.

ПЕРВЫЙ КАДЕТСКІЙ КОРПУСЪ

На Годовомъ Собраніи членовъ Отдѣла во Франціи Общества бывшихъ кадетъ Перваго Кадетскаго Корпуса, имѣвшемъ мѣсто 4-го марта с. г., былъ одобренъ отчетъ Правленія о его дѣятельности за минувшій годъ и утвержденъ докладъ Ревизіонной Комиссіи, составъ которой съ добавленіемъ къ ней Г. А. Бенземана на вакансію кандидата, былъ пере - избранъ на текущій годъ.

Старѣйшій однокашникъ генералъ-лейтенантъ К. Н. Десино единогласно былъ избранъ Почетнымъ Членомъ Отдѣла.

Вступая во 2-ой годъ своей дѣятельности въ Отдѣлѣ, Правленіе, устроило 11 марта выставку и лекцію Графа де-Рошефора о Древне - Русскомъ Зодчествѣ. Валовой доходъ выразился въ суммѣ 352 фр., а расходъ — въ суммѣ 145 фр. Чистый доходъ въ размѣрѣ 207 фр., былъ подѣленъ на двѣ равныя части, изъ которыхъ одна пошла въ суммы Отдѣла, а другая была передана Предсѣдательницѣ Сестричества В. В. Неклюдовой въ пользу русскихъ шоффе - ровъ пострадавшихъ отъ забастовки.

Правленіе приноситъ свою горячую благодар - ность Графу К. Н. де-Рошфору и всѣмъ лицамъ, содѣйствовавшимъ успѣху выставки и лекціи.

Правленіе проситъ всѣхъ однокашниковъ, не внесшихъ еще своихъ членскихъ взносовъ за текущій годъ въ размѣрѣ 12 фр., переслать таковые Казначею Правленія Н. А. Дмитріеву.

ОБЪЕДИНЕНІЕ ЛИВЕНЦЕВЪ.

Въ виду кончины полковника Бушена, предсѣдателемъ Объединенія Ливенцевъ во Франціи назначенъ полковникъ Липскій, Николай Онуфріевичъ.

ДОНСКОЙ КАЗАЧІЙ ХОРЪ.

Пріятно отмѣтить, что, несмотря на вполнѣ заслуженную міровую славу, несмотря на тріумфъ, съ коимъ путешествуетъ хоръ по всему свѣту и тѣ восторги и овація, которыми всюду встрѣчаются выступленія хора, — онъ, нашъ родной Донской Казачій Хоръ, не забываетъ своего родительскаго дома — Донского Корпуса, откуда пошла исторія его славнаго существованія и съ подчеркнутой любовью, какъ со стороны регента хора С. А. Жарова, такъ и всего его состава относится къ Донскому Корпусу, живо интересуясь его жизнью и условіями существованія своихъ боевыхъ соратниковъ что еще болѣе увеличиваетъ заслуги Донского хора.

Кратко изъ исторіи хора можно отмѣтить, что онъ, возвратившись въ концѣ декабря 1933 года изъ своей поѣздки въ Америку, гдѣ провелъ около четырехъ мѣсяцевъ (это уже третья туда поѣздка), встрѣчаемый и въ Америкѣ съ тѣми же овaціями, какъ въ Европѣ, за что говоритъ сама поѣздка туда уже три раза, — посѣтилъ въ 1934-мъ году въ январѣ и февралѣ мѣсяцахъ Германію, Австрію, Сербію, Румынію и прибылъ, къ сожалѣнію, только на три дня въ Болгарію откуда опять въ Сербію, на одинъ концертъ въ Австрію и далѣе Франція, Испанія, Швейцарія и т. д., до іюля мѣсяца, когда хоръ сможетъ мѣсяцъ отдохнуть, мѣсяцъ поработать надъ созданіемъ новаго репертуара, дабы продолжать съ тѣмъ же успѣхомъ и съ той же славой свою полезную работу по распространенію русскаго искусства и казачьей славы.

Три дня, проведенные хоромъ въ Софіи, были праздникомъ русской пѣсни, русскаго таланта.

Командиръ корпуса привѣтствовалъ хоръ обѣдомъ, пригласивъ весь составъ хора и представителей казачества.

Въ своемъ словѣ, обращенномъ къ хору, генералъ Абрамовъ подчеркнулъ все значеніе его въ культурно-патріотическомъ отношеніи по распростра пенію во всемъ мірѣ русской пѣсни, русскаго искусства и живой пропаганды нашихъ національныхъ интересовъ; обратилъ вниманіе на то, что Донской Корпусъ гордится тѣмъ, что изъ его состава вышелъ такой знаменитый хоръ и онъ, имѣя въ своемъ составѣ и галлиполійцевъ и, вообще, состоящій почти исключительно изъ русскихъ воиновъ — участни - ковъ войны выявляетъ во всемъ свою дисциплинированность, не говоря объ искусствѣ пѣнія, но и во внѣшнемъ видѣ.

Къ свѣдѣніямъ, даннымъ въ прошлой сводкѣ еще добавимъ, что число концертовъ, данныхъ уже Донскимъ Казачьимъ Хоромъ перевалило за 2.500!!!

С. А. Жаровъ и его сподвижники могутъ всегда знать, что, гдѣ бы они ни находились, — Донской Корпусъ всегда живо интересуется ихъ судьбой, желаетъ имъ успѣха въ очень трудной, но такой полезной работѣ по распространенію по свѣту въ русской пѣснѣ русскаго искусства и добраго имени донского казака.

П. Я.

НИКОЛАЕВЦЫ-КАВАЛЕРИСТЫ.

Общество б. юнкеровъ Николаевскаго Кавале - рійскаго Училища имѣетъ знаки Школы, для штатскаго костюма. Цѣна знака 15 фр.; съ пересылкой: во Франціи 16 фр. 75 см.; за-границу — 18 фр. 50 см. Знаки можно получить во время очередныхъ встрѣчъ и выписать отъ корнета Адамовича по адресу: 7, рю де л-Анносіасіонъ, Парижъ 16.

СЪѢЗДЪ РУССКИХЪ ИНВАЛИДОВЪ ВЪ ЮГОСЛАВІИ

(Отъ корр. «Часового»).

Въ весьма торжественной обстановкѣ открылся въ Бѣлградѣ 6-й Съѣздъ Русскихъ Военныхъ Инвалидовъ. Засѣданіе Съѣзда происходитъ въ предоставленномъ инвалидамъ сербскомъ Офицерскомъ Домѣ.

На открытіи Съѣзда присутствовали представители короля Александра, сербскаго патріарха Варнавы, военнаго министра, министра соціальной политики и много сербскихъ общественныхъ дѣятелей, принимавшихъ близкое участіе въ помощи русскимъ инвалидамъ. Изъ нихъ слѣдуетъ отмѣтить испытаннаго друга русскихъ М. М. Ненадича, бывшаго управляющаго королевскимъ дворомъ. Среди русскихъ — делегатъ по дѣламъ русскихъ бѣженцевъ В. Н. Штрандтманъ, делегатъ Лиги Націй С. В. Юрьевъ, начальникъ IV Отдѣла Р.О.В.С. генералъ И. Г. Барбовичъ, русскій военный агентъ полковникъ В. І. Базаревичъ, и много представителей русскихъ общественыхъ организацій.

Послѣ торжественнаго молебна, совершеннаго въ присутствіи митрополита Антонія, Съѣздъ открылся рѣчью представителя министра соціальной политики, завѣрившаго присутствующихъ, что правительство Югославіи и впредь будетъ оказывать посильную помощь русскимъ военнымъ инвалидамъ.

Предсѣдатель югославянскаго отдѣла союза русскихъ инвалидовъ кн. Вадбольскій въ пространной рѣчи на сербскомъ языкѣ просилъ представителя короля Александра передать Его Величеству тѣ чувства, которыя питаютъ русскіе инвалиды къ Его Величеству Королю. Заботы Его Величества и Его Высочества князя Павла, подъ покровительствомъ котораго созывается Съѣздъ, и его супруги княгини Ольги, наполняютъ сердца всѣхъ русскихъ инвалидовъ безпредѣльной благодарностью (громкіе крики «Живео!»). — Отмѣтивъ благожелательное отношеніе югославянскаго правительства и народа, князь Вадбольскій предоставилъ слово для привѣтствія почетнымъ гостямъ.

Съѣздъ привѣтствовали — делегатъ В. Н. Штрандтманъ, С. В. Юрьевъ, Г. Г. Миткевичъ (отъ союза трудящихся), В. Х. Даватцъ (отъ союза русскихъ писателей и журналистовъ), Г. П. Шпилевой (отъ Земскаго союза) и полковникъ Пронинъ (отъ «Русскаго голоса»).

Въ отвѣтной своей рѣчи кн. Вадбольскій особо отмѣтилъ то большое значеніе, которое инвалиды придаютъ сотрудничеству печати.

Н. З. Р.

ЧЕСТВОВАНІЕ ГЕН-ЛЕЙТ. Г. Н. ПІОУЛЬСКАГО.

17 февраля, въ Бѣлградѣ состоялось чествованіе друзьями и учениками проф. Бѣлградскаго университета инж.-мех. ген.-лейт. Піо Ульскаго, по случаю его 70-лѣтія, 50-лѣтія службы въ офицерскихъ чинахъ и 40-лѣтія профессорской дѣятельности. Редакція «Часового» присоединяетъ свои искреннія поздравленія къ уже полученнымъ маститымъ юбиляромъ.

БѢЛГРАДСКОЕ МОРСКОЕ ОБЪЕДИНЕНІЕ

Избрано новое правленіе въ слѣдующемъ составѣ: предс. — кап. 1 р. Нищенковъ; члены кап. 1 р. Винокуровъ, кап. 2 р. Гельмгольцъ ст. лейт. Мурзинъ и Прейсъ. Запасные члены кап. 2 р. Макаровъ инж.-мех. ст. лейт. Гебенштрейтъ; ревизіонная комиссія: кап. 2 р. Слуцкій ст. лейт. Краснощековъ, лейт. Бунинъ и Штромъ, Судъ чести к.-адм. Сергѣевъ, кап. 1 р. Хомотяно и Барсукъ.

Объединеніе имѣетъ комнату въ Русскомъ Домѣ Имп. Николая II, гдѣ собраны флотскіе регаліи, фотографіи и хранится флагъ съ вспом. крейсера «Орелъ».

«СОВРЕМЕННАЯ МОРСКАЯ ТАКТИКА»

Ст. лейт. Шильдкнехтъ началъ въ Парижѣ циклъ лекцій подъ этимъ названіемъ.

ЮБИЛЕЙ РУССКОЙ КНИГИ.

Въ февралѣ т. г. пережило свой десятилѣтній юбилей одно изъ возникшихъ послѣ міровой войны русскихъ издательствъ Риги — фирма М. Дидковскаго (нашего генеральнаго представителя въ Латвіи).

Десять лѣтъ назадъ организаторъ фирмы бывшій генеральнаго штаба подполковникъ — Максимъ Мечиславовичъ Дидковскій, послѣ двухлѣтней работы на путяхъ журналиста, перешелъ на работу въ области коммерческой.

Начато было съ маленькаго: представительство заграничныхъ газетъ и журналовъ и портфель съ книгами... довѣреннымъ ему бывшими товарищами по службѣ въ Русской Арміи, ставшими въ эмиграціи издателями въ Берлинѣ и Бѣлградѣ.

Энергичная работа въ теченіе ближайшихъ мѣсяцевъ, — пріобрѣтеніе знакомствъ и кліентуры среди государственныхъ, городскихъ и общественныхъ учрежденій и организацій дало сразу большіе плоды.

За время своего существованія фирма распространила на основаніяхъ генеральнаго представительства 195 разныхъ изданій книгъ, изъ коихъ половина — собственнаго изданія. Количество пропущенныхъ черезъ магазинъ книгъ - новостей, выходившій за отчетный періодъ на русскомъ языкѣ въ Европѣ, Америкѣ, Китаѣ и Россіи — огромно. Едва ли найдется книга, изданная въ зарубежьи, которая въ томъ или другомъ количествѣ не прошла черезъ магазинъ М. Дидковскаго.

Въ теченіе всего отчетнаго времени, неизмѣннымъ, дѣятельнымъ и сердечнымъ сотрудникомъ М. Дидковскаго непрестанно состояла его супруга — Софія Семеновна, всегда вносившая лепту своего просвѣщеннаго участія — какъ въ культурную, такъ и въ коммерческую работу фирмы.

Пожелаемъ фирмѣ, ея владѣльцу и сотрудникамъ дальнѣйшаго развитія и процвѣтанія на почвѣ популяризаціи русской письменности на общую пользу русской культуры.

Старая Патріаршая Библіотека въ Сремскихъ Карловцахъ знаменитая рѣдкими книгами и рукописями, всегда привлекала вниманіе русскихъ филологовъ и историковъ. Въ этой библіотекѣ работали Майковъ, Ровинскій, Ламанскій, Ястребовъ, Александровъ, Макушевъ, Павловъ, Флоринскій, Погодинъ, Бодянскій, Пальмовъ, Перетцъ и другіе русскіе ученые.

Въ настоящее время библіотека реорганизуется и ея правленіе обращается съ просьбой къ русскимъ авторамъ, издателямъ, журналамъ, газетамъ, обществамъ и союзамъ присылать свои труды и изданія.

О всякой книгѣ будетъ помѣщено сообщеніе въ журналѣ «Гласникъ Сербской Патріаршіи» а о нѣкоторыхъ — будутъ напечатаны и соотвѣтственныя рецензіи.

Адресъ: Патріарша Библіотека Сремски Карловци.

КРЫМСКІЙ КОННЫЙ Е. В. ПОЛКЪ

23 апрѣля 1934 года Крымскій Конный Ея Величества Государыни Императрицы Александры Ѳеодоровны полкъ празднуетъ свой 150-лѣтній Юбилей, о чемъ оповѣщаются всѣ чины полка.

Молебенъ и завтракъ состоятся въ Офицерскомъ Собраніи Л. Гв. Казачьяго Его Величества полка. Начало молебствія въ 13 часовъ.

10-ЛѢТІЕ СОЮЗА РУССКАГО СОКОЛЬСТВА

29-го декабря 133 г. исполнилось десять лѣтъ со дня созданія нынѣшняго Союза Русскаго Сокольства.

Въ сравненіи съ другими славянскими народами, русскіе позже всего присоединились къ сокольскому движенію и создали въ своей средѣ сокольскія организаціи, столь способствовавшія возрожденію и укрѣпленію національнаго духа угнетенныхъ западныхъ и южныхъ славянъ.

Пражній, существовавшій въ Россіи Союзъ Русскаго Сокольства былъ основанъ въ 1910 году и могъ нормально работать только до начала міровой войны, когда почти весь наличный составъ русскаго сокольства добровольно, съ энтузіазмомъ пошелъ въ армію, чтобы сражаться за общеславянское дѣло.

Въ теченіе войны дѣятельность Союза должна была фактически пріостановиться, бурныя событія русской революціи не дали ему возможности привести въ порядокъ свои сильно порѣдѣвшіе ряды, пока большевицкая власть формально и окончательно не закрыла Союзъ, подвергнувъ преслѣдованіямъ и гоненіямъ уцѣлѣвшихъ сокольскихъ работниковъ.

Въ эмиграціи, съ перваго момента ея исхода изъ Россіи, русскіе сокола, въ мѣстахъ своего осѣданія, начали возстанавливать и продолжать сокольскую работу и группировать вокругъ своихъ кадровъ новыя національныя силы, зараженныя сокольскимъ духомъ.

Конечно, такія усилія русскихъ соколовъ прежде всего и полностью удались въ государствахъ славянскихъ народовъ, проникнутыхъ сокольствомъ, гдѣ имѣлись наиболѣе благопріятныя условія для жизни русской эмиграціи и для немедленнаго возстановленія русской сокольской работы — въ Чехословакіи и Югославіи.

Уже на сокольскомъ слетѣ въ 1920 г. въ Прагѣ была группа русскихъ соколовъ, правда, въ качествѣ только гостей и зрителей, а въ 1921 г. образуется въ Прагѣ же первое зарубежное сокольское общество. А затѣмъ стали создаваться русскія сокольскія общества, отдѣленія, гнѣзда и группы во всѣхъ странахъ русскаго разсѣянія.

Потребность объединенія совмѣстныхъ усилій и достойное національное представительство побудили разбросанное повсюду русское сокольство къ образованію Союза Русскаго сокольства въ декабрѣ 1923 г. на 1-мъ съѣздѣ делегатовъ русскаго заграничнаго сокольства въ Прагѣ.

Организованная пропаганда сокольскихъ идей среди широкихъ круговъ русскаго Зарубежья значительно увеличила число его членовъ и повысила интересъ къ сокольскому тѣлесному и духовному воспитанію у дѣятелей русской школы, которые рекомендовали ввести и вводить сокольскіе методы въ зарубежную русскую среднюю и низшую школу.

Одновременно сокольскія идеи начинаютъ распространяться среди русскихъ меньшинствъ, какъ извѣстно, лишенныхъ объединяющей національной организаціи.

Незамѣтная будничная работа на сокольской нивѣ приноситъ большіе плоды: число русскихъ сокольскихъ обществъ и объединенныхъ въ нихъ членовъ все растетъ. Русскіе сокола, вынужденные, въ поискахъ куска хлѣба переѣхать въ другія страны, тамъ немедленно открываютъ общества и продолжаютъ свою сокольскую работу.

Союзъ Русскаго Сокольства устраиваетъ свои два слета въ Прагѣ (1924 и 1926 г. г.) и достойно участвуетъ въ слетахъ, въ Прагѣ, Бѣлградѣ, Познани, Софіи, Загребѣ, Люблянѣ, Пильзенѣ принимаетъ участіе въ основаніи Союза Славянскаго Сокольства въ 1924 г.

Его члены разбросаны повсюду: въ Чехословакіи, Югославіи, Болгаріи, Польшѣ, Франціи; Латвіи, Китаѣ, Маньчжуріи, Соед. Штатахъ Сѣв. Америки, въ далекой Аргентинѣ.

Въ составъ Союза входятъ 21 общество (юрид. лица) и 27 отдѣленій и гнѣздъ. На 1 ноября 1933 г. числится 2.218 братьевъ и сестеръ, 938 подростковъ обоего пола и 647 дѣтей.

Совѣтъ Союза составляютъ избранные на VI-мъ съѣздѣ 16-го іюля 1933 г. въ Прагѣ: бр. Н. В. Манохинъ (староста и начальникъ), бр. А. Г. Винничукъ, В. Н. Свѣтозаровъ, А. М. Бендерскій и М. А. Марко (замѣстители старосты), сестра П. М. Бирюлина (начальница), бр. А. А.. Хитьковъ (воспитатель), бр. Е. А. Сальковъ (ген. секретарь), бр. В. Х. Хинчуловъ-Владимировъ (казначей), бр. І. И. Геймъ, бр. К. П. Бельговскій, бр. Г. И. Долгопятовъ, бр. Ф. Ф. Чинчиковъ, бр. В. Ю. Манакинъ, бр. С. К. Захаровъ, бр. Н. С. Грабовскій, бр. В. И Сазоновъ, бр. Н. С. Рыжковъ и бр. А. И. Яновскій.

Имѣя въ виду, что Союзъ Русскаго Сокольства въ Россіи нормально развивалъ свою дѣятельность только 4 года, то нужно объективно признать, что 10-лѣтіе зарубежной жизни Союза является значительнымъ срокомъ, въ теченіе котораго сдѣлана большая и отвѣтственная работа на благо русскаго національнаго дѣла и всего Славянства.

ПАРИЖЪ

1 апрѣля въ большомъ залѣ состоялся краевой слетъ русскихъ, чешскихъ и польскихъ соколовъ во Франціи, организованный Медонской сокольской группой. Программа длилась около 3 часовъ и отличалась необыкновеннымъ разнообразіемъ и богатствомъ номеровъ. Принимало въ ней участіе свыше 300 соколовъ, соколокъ и соколятъ. Закончилась программа сложной «пирамидой», въ которой приняли участіе всѣ группы. Верхъ пирамиды вѣнчалъ Русскій Національный Флагъ. Послѣ программы состоялся интимный сокольскій праздникъ.

Розыскивается матерью Илья Дмитріевичъ **Ивановъ**, уѣхавшій изъ Екатеринослава и, по слухамъ, находящійся въ г. Бургасѣ (Болгарія). Писать въ редакцію.

ЛЕЙБЪ - ГВАРДІИ ГРЕНАДЕРСКІЙ ПОЛКЪ

Въ воскресенье, 29-го сего апрѣля, по случаю Полкового Праздника Л.-Гв. Гренадерскаго полка, въ церкви Знаменія Божіей Матери (1, рю д-Одесса, Парижъ) въ 12 час. дня Высокопреосвященнѣйшимъ Серафимомъ будетъ отслуженъ молеебнъ съ поминовеніемъ: Державной Основательницы полка Государыни Императрицы Елисаветы Петровны, Державнаго Полковника — Государыни Императрицы Екатерины II, всѣхъ Державныхъ Шефовъ полка и Августѣйшихъ Лейбъ-Гренадеръ и всѣхъ Лейбъ-Гренадеръ за Вѣру, Царя и Отечество на поляхъ брани животъ Свой положившихъ и въ смутѣ убіенныхъ.

На молебенъ будетъ вынесено полковое знамя.

Послѣ молебна состоится парадный завтракъ.

ДАНЦИГЪ

4 марта, въ г. Данцигѣ состоялось торжественное засѣданіе въ честь Дня Императорской Россіи. Молебствіе было отслужено о. А. Шафрановскимъ. Съ рѣчами выступили — предсѣдатель организ. комитета В. А. Гевличъ, кап. В. Г. Андреевъ и ст. лейт. Н. П. Солодковъ. Въ концертномъ отдѣленіи приняли участіе: М. В. Стрѣшнева, М. Гевличъ, Л. Цорнъ (были прочитаны помѣщенныя въ свое время въ «Часовомъ» стихи: «Четыре Царевны» Е. Вадимова и «Нашъ гербъ» Шереметева) и ш.-к. кн. С С. Голицынъ. Въ заключеніе присутствующіе исполнили Русскій Гимнъ.

Незабытыя могилы

ПОЛКОВНИКЪ Ф. А. КАМИНСКІЙ

22-го сего февраля въ Гельсингфорсѣ отъ кровоизліянія въ мозгъ скончался полковникъ Федоръ Антоновичъ Каминскій.

Покойный происходилъ изъ дворянъ Витебской губерніи. Послѣ окончанія Ставропольской гимназіи и въ 1905 Павловскаго военнаго училища, покойный вышелъ подпоручикомъ въ Финляндскій артиллерійскій полкъ. Въ 1906 г. онъ перевелся во 2-ую гренадерскую арт. бригаду, съ которой и отбылъ на германскій фронтъ. 13 іюля 1915 г. былъ контуженъ.

На югѣ Россіи полк. К. прибылъ 24 іюля 1918 г., гдѣ принималъ участіе въ борьбѣ съ большевиками въ составѣ 2-ой кубанской казачьей дивизіи и 2-ой пѣх. дивизіи. Въ 1919 г. находился въ распоряженіи инспектора артиллеріи Вооруженными силами Юга Россіи. Въ Галлиполи полк. Каминскій находился въ составѣ Алексѣевскаго арт. дивизіона.

Въ Финляндію покойный пріѣхалъ изъ Константинополя въ 1921 г. Здѣсь, занимаясь тяжелымъ физическимъ трудомъ, полк. К. удѣлялъ много времени общественной работѣ. Такъ, онъ въ теченіе ряда лѣтъ состоялъ членомъ Совѣта О-ва «Русская Колонія въ Финляндіи», принимая самое дѣятельное участіе въ разныхъ комиссіяхъ Совѣта.

Полковникъ Каминскій занималъ видное положеніе въ Зарубежномъ воинствѣ и былъ ген. представителемъ журнала «Часовой».

Состоя членомъ мѣстнаго комитета Зарубежнаго Союза Р. В. Инвалидомъ, полковникъ Каминскій не мало труда и силъ положилъ на изысканіе средствъ для помощи инвалидамъ.

Безвременная кончина полк. К. отзовется болью въ сердцахъ его друзей и подчиненныхъ. Немного въ настоящее время людей, пользующихся такимъ всеобщимъ признаніемъ и уваженіемъ, какъ покойный. Его честность, работоспособность, отзывчивость привлекали къ нему искреннюю любовь и уваженіе среди сослуживцевъ, друзей и всѣхъ тѣхъ, которымъ приходилось съ нимъ сталкиваться.

25 февраля послѣ отпѣванія въ церкви Православной Общины состоялось погребеніе на православномъ кладбищѣ. Отдать послѣдній долгъ покойному явилась вся русская колонія Гельсингфорса. На могилу было возложено много вѣнковъ и цвѣтовъ. Между прочими особенно выдѣлялся большой вѣнокъ изъ живыхъ цвѣтовъ отъ Р.О.В. Союза и чиновъ 1-го армейскаго корпуса.

Уфимецъ.

Редакція журнала, представителемъ котораго въ Финляндіи былъ полк. Ф. А. Каминскій, присоединяетъ къ некрологу и свои строки искренней печали объ утратѣ этого высоко идейнаго и прекраснаго патріота и офицера и выражаетъ семьѣ покойнаго свое глубокое соболѣзнованіе.

† ПОЛК. Г. Ф. СЕРБИНЪ

13 февраля въ Давозѣ въ санаторіи Анна Марія (Швейцарія) скончался отъ туберкулеза легкихъ 9-го гус. Кіевскаго полка полк. Г. Ф. Сербинъ.

Покойный въ началѣ войны, оставивъ Петербургскій университетъ, поступилъ въ Николаевское Кавалерійское Училище, по окончаніи котораго былъ произведенъ въ 9-й гус. Кіевскій полкъ, въ рядахъ котораго провелъ всю войну.

Въ дни революціи полковникъ Сербинъ вмѣстѣ съ остатками своего полка уходитъ въ Добровольческую армію, гдѣ сформировывается Сводный полкъ 9-й Кавалерійской дивизіи, въ которомъ полковникъ Сербинъ остается до послѣднихъ дней гражданской войны.

Затѣмъ эвакуація, Галлиполи, служба въ пограничной стражѣ на Сербской границѣ, тяжелыя работы на постройкѣ Государственныхъ шоссейныхъ дорогъ на участкѣ Кралево-Ражка и, наконецъ, походъ въ Албанію, взятіе Тираны, въ которомъ принимаетъ участіе полк. Сербинъ съ эскадрономъ Кіевскихъ гусаръ.

Этотъ походъ ознаменовывается восшествіемъ на албанскій престолъ короля Зогу 1-го и полк. Сербинъ какъ и другіе офицеры, участники того похода, зачисляется въ Албанскую Армію чиномъ капитана 2-го класса.

Война, раны, тяжелые походы дѣлаютъ свое дѣло. Въ 1930 году полк. Сербинъ заболѣваетъ туберкулезомъ легкихъ.

Благодаря исключительному вниманію короля Зогу 1-го къ русскимъ офицерамъ, участникамъ Албанскаго похода, полковникъ Сербинъ получаетъ возможность переѣхать въ одну изъ санаторій въ Эльзасѣ.

Болѣзнь затягивается и средства изсякаютъ.

Объединеніе Кіевскаго гус. полка вѣрное своимъ старымъ завѣтамъ дружбы и взаимной выручки беретъ на себя всѣ заботы о дальнѣйшемъ леченіи своего однополчанина.

При добромъ содѣйствіи Общества Россійскаго Краснаго Креста полковника Сербина сначала переводятъ въ домъ Отдыха въ Шель, а затѣмъ въ санаторію въ Поляге.

Узнавъ, что больной мечтаетъ о переѣздѣ въ Давозъ и видитъ въ этомъ единственную надежду на спасеніе, Объединеніе Кіевскаго гус. полка дѣлаетъ непосильное и переводитъ больного въ Давозъ.

...17 февраля Кіевцы служатъ панихиду по скончавшемся, въ Александро-Невскомъ соборѣ въ Парижѣ.

На панихидѣ присутствуютъ Начальникъ 1-го Отдѣла РОВ Союза генералъ отъ кавалеріи Шатиловъ. Предсѣдатель Объединенія Конницы генералъ-маіоръ Чекотовскій. офицеры 9-й Кавалерійской дивизіи и другихъ полковъ.

Въ то же время Кіевцы, проживающіе въ Сербіи, служатъ панихиду въ Бѣлградскомъ Русскомъ Храмѣ-хранилищѣ Россійскихъ знаменъ и штандартовъ и мѣстѣ успокоенія Главнокомандующаго генерала Врангеля.

24-го февраля въ Тиранской Русской церкви въ присутствіи албанскихъ сенаторовъ, соратниковъ и участниковъ Албанскаго похода — служатъ панихиду Кіевцы, проживающіе въ Албаніи.

Митрополитъ Албаніи Виссаріонъ объявляетъ, что онъ служитъ панихиду по полковникѣ Русской и капитанѣ Албанской Армій.

Принимая послѣ панихиды старшаго Кіевца полковника Берестовскаго и брата покойнаго, Петра Феофановича Сербина, Владыка Виссаріонъ говоритъ: «Я всегда любилъ и люблю Русскихъ. Они содѣйствовали установленію режима, который нынѣ у насъ, благодаря которому процвѣтаетъ Албанія и которымъ мы довольны».

Тяжела для Кіевцевъ утрата, которую они понесли въ лицѣ полковника Сербина — доблестнаго офицера и прекраснаго товарища, но горесть этой утраты облегчается сознаніемъ той неизмѣнной спайки, дружбы и чувства стремени, что въ полной мѣрѣ было проявлено Объединеніемъ одного изъ старыхъ полковъ Россійской Императорской Арміи.

И пусть это великое сознаніе послужитъ вѣчнымъ вѣнкомъ на одинокой и далекой могилѣ славнаго Кіевца.

Конникъ.

ПСКОВСКІЕ КАДЕТЫ

2-го января 1934 г. скончался въ Парижѣ отъ разрыва сердца за рулемъ такси полковникъ 16-го стрѣлковаго полка Леонидъ Нилычъ Непенинъ. Покойный, оковчивъ Псковскій Кадетскій Корпусъ въ 1903 г., выходитъ въ Павловское военное училище, которое кончаетъ въ 1906 г. и назначается въ 131 Тираспольскій пѣхотный полкъ. Во время великой войны Л. Н., будучи раненъ и контуженъ нѣсколько разъ, неоднократно отмѣчается въ приказахъ за свои боевые подвиги и наградается Георгіевскимъ оружіемъ и всѣми боевыми орденами до Станислава 2-ой ст. включительно. Послѣ міровой войны продолжаетъ вести войну противъ большевиковъ въ 16-мъ стрѣлковомъ полку. Съ эмиграціонной волной попадаетъ въ Сербію, а затѣмъ въ Парижъ, гдѣ, какъ часовой, умираетъ при исполненіи своихъ обязанностей.

Того же числа въ одномъ изъ госпиталей Парижа скончался послѣ операціи генералъ-лейтенантъ Генеральнаго Штаба Викторъ Николаевичъ Минутъ. Окончивъ Псковскій Кадетскій Корпусъ въ 1886 г., В. Н. беретъ вакансію въ Николаевское Инженерное училище, которое кончаетъ въ 1889 г. и выходитъ въ Лейбъ-Гвардіи Саперный батальонъ. Въ 1895 г. кончаетъ Академію Генеральнаго Штаба и служитъ нѣкоторое время въ Варшавѣ. Въ 1904 г. В. Н. прибываетъ на театръ военныхъ дѣйствій въ составѣ Штаба генерала Куропаткина, а затѣмъ занимаетъ должность начальника Канцеляріи Военныхъ сообщеній Манджурскихъ Армій.

Въ великую войну занимаетъ послѣдовательно слѣдующія должности: начальника Штаба Минскаго Военнаго Округа, начальника Штаба 6-й арміи, начальника Штаба 10-й арміи. При Временномъ Правительствѣ В. Н. былъ начальникомъ Главнаго Штаба, потомъ дежурнымъ генераломъ Штаба Верховнаго Главнокомадующаго и, наконецъ начальникомъ снабженія Западнаго фронта.

Съ приходомъ къ власти большевиковъ, покойный покидаетъ военную службу, не находя возможнымъ служить имъ, и при удобномъ случаѣ, перейдя границу Польши, направляется въ Берлинъ въ распоряженіе военнаго агента. Въ концѣ 1919-го г. съ эшелономъ офицеровъ В. Н. отправляется на пароходѣ Добровольнаго флота въ Армію адмирала Колчака и въ пути получаетъ извѣстіе о трагической его гибели.

Съ 1924-го года, когда образовалось объединеніе въ Парижѣ бывшихъ воспитанниковъ Псковскаго Корпуса, покойный состоялъ предсѣдателемъ объединенія Псковичей. Въ сороковой день смерти В. Н. Минута и Л. Н. Непенина была отслужена панихида ихъ однокашниками и сослуживцами, а затѣмъ состоялось общее собраніе кадетъ Псковичей, на которомъ предсѣдателемъ былъ избранъ старшій изъ присутствовавшихъ генералъ-лейтенантъ Михаилъ Ипполитовичъ Занкевичъ. Всю переписку въ цѣляхъ объединенія кадетъ Псковскаго Корпуса просятъ направлять по адресу Г. Богдановича, 16, рю Саретъ, Парижъ (14).

† Ген.-маіоръ Манштейнъ
(см. некрологъ въ № 122 «Часового»)

† ШТАБЪ - РОТМИСТРЪ СЕРГѢЙ АЛЕКСѢЕВИЧЪ ГРАЧЕВЪ - КОССОГОВСКІЙ

11-го гусарскаго Изюмскаго генерала Дорохова полка, послѣ непродолжительной болѣзни скончался въ Парижѣ 23-го сего марта и 25-аго погребенъ на кладбищѣ Тіэ.

По окончаніи Елизаветгр. кав. уч. 1 октября 1917 года покойный тотчасъ явился въ полкъ. Послѣ развала арміи однимъ изъ первыхъ прибылъ въ формирующійся въ Добров. арміи Изюмскій дивизіонъ, въ рядахъ котораго продѣлалъ гражданскую войну, Галлиполи и пограничную службу на Албанской границѣ.

Рѣдѣютъ Изюмскіе ряды! Снова, въ расцвѣтѣ лѣтъ, ушелъ отъ насъ дорогой однополчанинъ, человѣкъ высокой порядочности душевной чистоты, благородства, вѣрный рыцарь поруганной Родины и дома. Миръ праху твоему.

Ротмистръ **фонъ Розеншильдъ-Паулинъ.**

ПОДПОЛКОВНИКЪ ВЛАДІМІРЪ ДІОНИСОВИЧЪ ТИМОФѢЕВЪ

3-го іюля с. г. въ Лозаннѣ (Швейцарія) скончался отъ туберкулеза и діабета, состоящій въ спискахъ штабъ-офицерскаго резерва подполковникъ В. Д. Тимофѣевъ.

Покойный участникъ Великой и Гражданской войнъ, имѣлъ Георгіевское оружіе и другія боевыя награды и состоялъ въ Галлиполи въ Александровскомъ военномъ Училищѣ, гдѣ командовалъ 5-ой ротой юнкеровъ.

— Въ Харбинѣ, 7-го іюня, скончался инж. мех. кап. 2 р. **Алексѣй Васильевичъ Андреевъ,** участникъ Великой и Гражданской войнъ.

† Волноопр. 1 ген. Маркова жел. дор. роты инженеръ **Чиркинъ** скончался въ г. Брно въ августѣ м-цѣ 1933 года.

† На Халкѣ, близъ Константинополя въ октябрѣ 1933 года отъ рожистаго воспаленія скончался кап. 2 р. **Михаилъ Михайловичъ Шварцъ,** занимавшій въ Севастополѣ должность помощника завѣдывающаго мобилизаціонной частью. Въ зарубежьѣ покойный игралъ видную роль въ разныхъ морскихъ организаціяхъ.

† ФЕЛЬДШЕРЪ РОМАНОВЪ

Послѣ непродолжительной болѣзни, 9-го сего декабря скончался Алексѣевскаго Артил. див. классный фельдшеръ, Александръ Ильичъ Романовъ.

Г. Н. ЗБОРОМИРСКІЙ

Дружная семья Преображенцевъ понесла тяжелую потерю. 27-го января, послѣ тяжкой болѣзни, скончался въ городѣ Нимѣ на югѣ Франціи на 52-мъ году жизни доблестный участникъ послѣдней кампаніи полковникъ Глѣбъ Николаевичъ Зборомірскій, искренне любимый своими товарищами и подчиненными.

Уроженецъ и помѣщикъ Сумского уѣзда Харьковской губерніи, Г. Н. Зборомірскій, по окончаніи университета, поступилъ въ 1905 г., вольноопредѣляющимся Л. Гв. въ Преображенскій полкъ.

Зачисленный въ 10 роту, Г. Н. былъ участникомъ перваго историческаго боя полка, 20-го августа 1914 г., подъ Владиславовымъ Люблинской губ., въ которомъ полкъ потерялъ болѣе четверти своего состава и братъ покойнаго, Михаилъ Николаевичъ, въ строю роты былъ тяжело раненъ въ спинной хребетъ, оставшись скрюченнымъ на всю жизнь.

10-го октября 1914 г. въ первый день боевъ подъ Ивангородомъ, Г. Н. былъ раненъ въ колѣнную чашку. Несмотря на страданія благодушное настроеніе по обыкновенію не покидало раненаго. Запомнилась удивительная бережность, съ которой молодцы 10-й роты несли любимаго офицера.

Революція застала Г. Н. въ Крыму. Чудомъ спасшись отъ большевистскихъ разстрѣловъ, Зборомірскій провелъ зиму 1918-1919 гг. въ охранѣ Великаго Князя Николая Николаевича въ Дюльберѣ и эвакуировался одновременно съ нимъ на Мальту и, позднѣе, въ Италію и во Францію.

27-го января его не стало... Скончался онъ на рукахъ у убитой горемъ жены.

Огромная толпа слѣдовала за гробомъ, покрытымъ русскимъ національнымъ флагомъ; представители властей, бывшіе комбатанты, высшіе чины гарнизона, всѣ хотѣли оказать, какъ отмѣчаетъ единогласно мѣстная пресса вниманіе покойному представителю Союзной Арміи.

А. С.

† **Кор. гард. Николай Владиміровичъ Коноваловъ** скоропостижно скончался въ Бѣлградѣ 4 марта отъ разрыва сердца. Похороны состоялись 6 марта съ нарядомъ мѣстнаго гарнизона, оркестромъ и отданіемъ воинскихъ почестей.

† Въ Крагуевацѣ (Югославія) отъ туберкулеза скончался **кап. 2 ранга Леонидъ Модестовичъ Пущинъ.**

† Флота генералъ лейтенантъ **Константинъ Николаевичъ Оглоблинскій** скончался 12 іюня въ Ментонѣ. Покойный родился въ 1863 году и всю свою службу прошелъ во флотѣ по корпусу гидрографіи.

† Въ мартѣ прошлаго года, въ Страсбургѣ скончался кап. 2 р. **Борисъ Николаевичъ Перебаскинъ.** Окончивъ Морскую академію, онъ занималъ цѣлый рядъ отвѣтственныхъ штабныхъ должностей по Балтійскому флоту, вплоть до флагъ- офицера, начальника учебнаго миннаго отряда. Послѣ ряда мытарствъ въ Сербіи. Б. Н. поступаетъ въ Страсбургскій университетъ и блестяще сдаетъ экзамены на инженера гео-физика. Смерть застала Б. Н. во время производства геологическихъ изысканій, имѣвшихъ цѣлью найти нефть во Франціи и давшихъ уже очень цѣнные результаты.

† Въ Варшавѣ на 62-мъ году жизни, 20 января скончался контръ-адмиралъ **Казиміръ Адольфовичъ Порембскій.** Еще молодымъ офицеромъ (кончилъ Морской Корпусъ въ 1892 г.) онъ отличился во время осады Портъ-Артура, за что былъ награжденъ орденомъ Св. Георгія 4-ой ст. и Золотымъ Оружіемъ.

Въ дни возрожденія флота онъ занимаетъ, какъ штабныя должности, такъ и строевыя, командуя миноносцемъ «Тревожный», заградителемъ «Енисей», блр. крейсеромъ «Адм. Макаровъ» и во время войны первымъ черноморскимъ дредноутомъ «Имп. Марія». Въ 1916 г. онъ назначается начальникомъ бригады крейсеровъ Чернаго моря, а послѣ революціи переходитъ въ Польскій фронтъ, гдѣ получаетъ отвѣственныя должности.

ПОПРАВКА

Въ статьѣ кап. 1 р. Р. А. Меркушова «Агонія Черноморскаго Флота» (№ 118-119), въ спискѣ судовъ, участвовавшихъ въ гражданской войнѣ, пропущены миноносцы «Звонкій», «Зоркій» и «Летчикъ».

ЕСЛИ Вы дорожите связью съ вашими соратниками, разсѣянными по всему міру,

ЕСЛИ Вы не оставили надежду на возвращеніе въ Россію, освобожденную отъ красныхъ тирановъ,

ЕСЛИ Вамъ дорога Исторія Россійскихъ арміи и флота и традиціи Бѣлаго Движенія,

ЕСЛИ Вы интересуетесь военнымъ дѣломъ и новѣйшими его усовершенствованіями, жизнью и бытомъ Красной Арміи и Флота,

ЕСЛИ въ Васъ бьется сердце русскаго

Вашъ долгъ — быть подписчикомъ

„ЧАСОВОГО“

HABILLEMENT DAMES ET FILLETTES
Tél.: Daumesnil 20-68.
GALERIES DES LAITIERES
42, rue des Laitières — 1, rue Montebello
Atelier et Salon d'essayage :
1, *Villa du Gymnase (rue de Bagnolet)*
Tél.: Daumesnil 06-74.
Vincennes.
Говорятъ по-русски.
Открыто по воскресеньямъ.

T a i l l e u r
AVERBUCH
Русскій портной
4, rue Edouard-Jacques. Paris (14e)
Tél. : Ségur 00-50. R. C. Seine 450.076.

CH. LIPERTIDES
Tailleur a façon
(Hommes et Dames)
Réparations — Transformations
Prix Modérés.
53, rue de la Sablière, Bécon-Courbevoie.
Coté Asnières. Près la Gare de Bécon.

BLANCHISSERIE JASMIN
2, rue Henri Heine. Paris 16e
Téléphone : JASmin 33-67
Livraison à domicile

SALON DE COIFFURE
Dames - Messieurs
L I D I S
Tél. Jasmin 09-36
72, rue Michel-Ange. Paris XVIe

НАУМЪ ЦАЦКИНЪ
Присяжный переводчикъ при Сенскомъ трибуналѣ
58, rue Denfert Rocherau. Tél. Dant. 79-62.

ЗУБОВРАЧЕБНЫЙ КАБИНЕТЪ
11, rue de Châteaudun, Tru. 21-02.
Нов. методы. Допус. разсрочка пл. Соц. страх.

ВЪ КУРБЕВУА - БЕКОНЪ
у самаго вокзала 6, Av. Severine
ОТКРЫТЪ РУССКІЙ МАГАЗИНЪ
Всѣ русскіе продукты, закуски домашняго приготовленія. Цѣны умѣреныя.

Курсы изготовленія и починки обуви

Об-омъ Взаимопомощи Русск. Женщинъ откр. пр. для лицъ обоего пола на курсы изгот. дамск. и мужск. обуви (240 фр.) и починки обуви (80 фр.). Зап. у секр. Общ. **Г-жи Гривцовой** 54, rue Legendre, по четв. и воскр. отъ 3-5 час. Тамъ-же запись на курсы шляпъ, прикл. живописи, языковъ, косметики и ботэ.

ВСѢ СТРОИТЕЛЬНЫЯ,
малярныя, декоративныя работы
С. ДАРСКІЙ
Sté Origo, 42, Quai de Passy (16), Aut. 69-39
Парижъ, пригороды, провинція.

Молодой господинъ съ коммерческимъ образованіемъ, бывшій служащій банка, ищетъ мѣсто за скромное вознагражденіе; переводы (франц., англійскій, нѣмецкій, латинскій, русскій), уроки франц. яз.
Michel. 92, Bd. Garibaldi, Paris 15e
Métro Sèvres - Lécourbe

ПЕРЕВ. техн., комм., докум.; преп. русск., фр., нѣм., англ., исп яз. Составл. прош., реферат., юрид. сов.
34, rue Desbordes Valmores. Tro. 40-38
во дворѣ, 2-й эт., нал., отъ 11-1 ч.
Тамъ-же подгот. экзам. фр., рус. уч. зав.

Высшіе кооперативно-экономическіе курсы заочнаго обученія

при Русскомъ Институтѣ Сельско-Хозяйственной Кооперации въ Прагѣ,
Rusky Institut, Slezskà ul., 7, PRAGUE XII,
Tchêcoslovaquie.

Преподаваніе ведется разсылкой лекцій и провѣркой письменныхъ работъ учащихся. Курсы состоятъ изъ 20 предметовъ кооперативныхъ, экономическихъ и юридическихъ. Общій, 2-годичный, циклъ заключаетъ 400 лекцій; кооперативный одногодичный, 200 л. Лекціи составляютъ и занятіями руководятъ профессора Университетовъ: А. Н. Анцыферовъ, А. А. Вилковъ, В. И. Исаевъ, С. В. Завадскій, А. П. Марковъ, А. Н. Фатѣевъ, В. Ф. Тотоміанцъ и др.
Окончившіе получатъ солидную подготовку для занятія должностей въ кооперативныхъ и коммерческихъ предпріятіяхъ. Выдается дипломъ. Запись на 1934 годъ закончится 15 мая. Проспекты безплатно.

РУССКІЙ ЗУБНОЙ ВРАЧЪ
22, rue de Douai. M-ro Blanche, Pigalle.
Лѣч. и удал. зубовъ безъ боли. Электрот. Радіол.
Искусств. зубы, коронки и мосты.
НОВОСТЬ: ФАРФОРОВЫЯ КОРОНКИ
Совѣты безплатно. Цѣны очень умѣр.
Пріемъ 9-12 и 2-8 ч. Tél. Trin. 50-27.

ПОРТНОЙ КУЗНЕЦОВЪ
4-bis, Place du Marché, 4-bis
Levallois - Perret.
Дамскій, Мужской, Дѣтскій, для Духовенства
Образчики по требованію. Являюсь на домъ.
Цѣны доступныя.
Открыто по воскресеньямъ до 12 ч. дня

ВОДКИ, НАЛИВКИ, ЛИКЕРЫ
« Т Р О Й К А »
высш. качес. МАРКИ
Остерегайтесь поддѣлокъ
Новый телефонъ: Michelet 22-85.

МАССАЖИСТКА ДИПЛ.
Acad. massage de Paris,
медицин., хирург. и эстетика
sur rendez-vous, M-me Tchikina, 52, rue Davy (17),
Tél. : Marc. 48-45.

---

50 % ДЕШЕВЛЕ всѣ маляр. работы
Качество внѣ конкурса.
Wassily, 14-bis, rue Marbeuf (8)

BOTTIER POUR DAMES ET MESSIEURS
LUBEN BENTOFF
говорятъ по русски
Marcadet 27-14. 45, rue Lepic
Métro Blanche

S. FEIGENBERG
Chirurgien-Dentiste de la Fac. Med. de Paris
Говорятъ по русски
Четвергъ утромъ и воскресеніе пріемъ
98, rue Erlanger, Paris 16
остальные дни: 43. rue Clignancourt, tél. : Nord 95-08

Вслѣдствіе нужды продаются дешево музейной, національной рѣдкости и цѣнности свыше 140 штукъ картинъ: — гравюры, фотографіи, фотолитографіи (въ золочен. и черныхъ рамкахъ и подъ стекломъ. Содержаніе: 1-ая серія — эпоха ЕкатериныП. 2-ая сер. — эпоха Суворова. 3-ья сер. — Наполеона и 4-ая сер. — вся жизнь національнаго русскаго композитора М. И. Глинки. Списокъ картинъ и всѣ подробности — въ редакціи «Часового».

УКРѢПЛЯЙТЕ нервы
омолаживайте организмъ

и вы будете здоровы и трудоспособны. Современный человѣкъ живетъ уже много лѣтъ въ обстановкѣ крайняго нервнаго напряженія. Всякаго рода депрессія, неврастенія, малокровіе, психозъ, мигрени, головныя и др. боли, упадокъ силъ, апатія, безсонница, нервные запоры — вотъ чѣмъ страдаетъ едва ли не каждый изъ насъ. Со временемъ разстройство нервной системы влечетъ и болѣе тяжкія послѣдствія, а именно: ослабленіе активности энергіи — жизнетворныхъ железъ и нарушеніе функцій всѣхъ органовъ, что и является основной причиной **всѣхъ болѣзней, преждевременной старости и часто ранней смерти.** Между тѣмъ, научно установлено, что организмъ насыщенный **гормональной субстанціей** изъ жизнетворныхъ железъ молодыхъ животныхъ (какъ медикаментъ **Калефлюидъ**) омолаживается, возстанавливаетъ свое равновѣсіе, нервы и силы и будучи **возрожденнымъ,** снова начинаетъ пользоваться всѣми радостями **здоровой жизни.** За недостаткомъ мѣста, всѣхъ, кто интересуется этимъ методомъ леченія, просимъ сообщить адресъ, по которому мы вышлемъ совершенно **безплатно** описаніе съ многочисленными аттестац. профессоровъ и врачей міра. КАЛЕФЛЮИДЪ засл. 5 высш. наградъ на выставкахъ Европ. Госуд. и продается въ больш. аптекахъ всего міра, гдѣ нѣтъ, туда — высыл. налож. платежъ Безплатно — требуйте у насъ брошюру «Причины и лѣченіе болѣзней» Пишите: **Laboratoire «KALEFLUID», 66, Boulevard Exelmans (villa № 3) — Bureau 9. Paris (16).**

Югославія: М. Марковичъ. Бегушева бр. 5, Бѣлградъ. **Румынія:** Татарскій Str. Isvor 43. Bucarest 6. **Литва:** пров. Бурштейнъ Gedimino G-ve 23. **Ковно. Бельгія:** Аптека Gouchman, 16, Av. Oscar Goidsenhoven, Uccle Bruxelles.

Чехословакія: Tchintchikoff. Legerova 72. Prague 12.

Манчжуго: — Харбинъ, Грузинская № 10, Мюллеръ.

Польша: D-r. Farm. K. Wenda, Wronia, № 80, Warszawa.

Situation du Terrain :

(*Seine-et-Marne*)
à 72 Km. de Paris (par Melun ou par Juvisie)
à 8 Km. de Fontainebleau.
à 5 Km. de Bourron.

Gares les plus proches : P-L-M
1. *Fontainebleau* : (11 Km.) direct pour Paris, en 1 H. 30
2. *Bourron* : (5 Km.) direct pour Paris, en 1 H. 30.

CONTENANCE : 10.000 M. carrés.
Une partie : en bois et taillis' une autre partie en prairie' une autre en verget (29 pommiers, et divers autres arbres fruitiers)

FACILITES D'ACCES ET COMMODITES
1. en bordure de la route.
2. l'eau et l'électricité sont installées dans le pays.
3. en bordure du village (boucher, charcutier, boulanger et patissier, mercerie, épicerie, lait et oeufs à volonté, téléphone). (Service public *d'autobus*, 2 fois par jour, dans les deux sens, pour Fontainebleau). Cabine téléphonique publique.

Prix à débattre.

S'adresser : 28, rue Viala, Paris 15.
Tél. : Inv. 01-25, chambre 26, de 19 30 à 20 h

ПОГОНЧИКИ всѣхъ частей Русской Арміи

	На портсигаръ	Брелки	Брошки
Юнкерск, и кадет.	18 фр.	21 фр.	23 фр.
Об.-офицерск.	25 фр.	28 фр.	30 фр.
Ш.-оф. и ген.	30 фр.	33 фр.	35 фр.

За Императорскіе вензеля и буквы — дополнительно — 8 фр.

За шифровку эмалью (трафаретъ) — 6 фр. Инициалы на оборотѣ — 0.50 см. буква.

За всѣ погончики съ **шифровкой эмалью** — 45 франковъ. На пересылку прилагать для заграницы 3 франка, для Франціи 1.50.

Заказы на жетоны и знаки принимаются по особому соглашенію и на количество не менѣе 50 штукъ.

Обращаться въ **редакцію.**

Уроки пѣнія

по Итальянской системѣ **К. С. ТЕРЕЩЕНКО.**
Репетиторъ и аккомпаніаторъ
ФЕЛИ ЛИТВИНЪ
88, rue Lecourbe (15).

ETUDE Д. М. ПЕТРОВЪ

судебн. преслѣд.. взысканія accidents, налоги, ссуды, договоры и пр.
Ежедн. отъ 10 до 12 ч. и отъ 18 до 20 час.
6, rue Vintimille. Tél. : Trinité 32-40.

Banque Industrielle du Centre

85, rue de Richelieu, 85, Paris (2). Tél.: Louvre 09-11, Centr. 35-67.

Старѣйшій банкъ во Франціи **ПО ПЕРЕВОДУ ДЕНЕГЪ ВЪ РОССІЮ ВЪ ЛЮБОЙ ВАЛЮТѢ,** равно **продовольствен. посылки,** съ выдач. получателю безъ доплаты, **ПЕРЕВОДЫ И ЧЕКИ НА «ТОРГСИНЪ». Продажа билетовъ Французской Національной Лотереи. Цѣна билета 100 франковъ** и 5 фр. почтовые расходы. Продаются также четверти и десятыя части билета. Розыгрышъ до мая 1934 г. — **ПОКУПКА РУССКИХЪ ДОВОЕННЫХЪ БУМАГЪ. ДѢЛАЙТЕ СБЕРЕЖЕНІЯ,** покупая гарантированныя Французскимъ Правительствомъ ВЫИГРАШНЫЯ (съ процентами) облигаціи.

« CREDIT NATIONAL », « CREDIT FONCIER », « VILLE DE PARIS ».

ВЫИГРЫШИ 1.000.000, 500.000, 100.000, 50 000 ФР. и ДР. ЕЖЕМѢСЯЧНО.

Ссуды до 80% ст. Проспектъ высылается по первому требованію; корресп. по-русски.

IMPRIMERIE «PASCAL». 13, RUE PASCAL. PARIS. LE GÉRANT : J. BERRODIER

Prix: 3 frs en France

4 frs à l'Etranger

6-й годъ
№ 127

ЧАСОВОЙ

15-20 Мая
1934 г.

ОРГАНЪ СВЯЗИ РУССКАГО ВОИНСТВА ЗА РУБЕЖОМЪ
Редакторъ-Издатель В. В. ОРѢХОВЪ.
«LA SENTINELLE» Boîte Postale N° 21 Asnières (Seine) • Bi-mensuelle

Передъ военной грозой

1934? 1935?

НАВЕРХУ: Совѣтская механизированная артиллерія. Національ-соціалисты на парадѣ.
ВНИЗУ: Артиллерія Манчжурскаго государства.

Двухнедѣльный журналъ:
Органъ связи русскаго воинства зарубежомъ.
Редакторъ - Издатель
В. В. ОРѢХОВЪ.
Редакторъ
Военно-Морского Отдѣла
С. К. ТЕРЕЩЕНКО.

ЧАСОВОЙ

«LA SENTINELLE»

Редакція: 29, rue du Colisee Paris (8).
Tél.: Elysées 07-55.
Пріемъ отъ 11 до 1 часу дня.
Редакторъ
Литературнаго Отдѣла
Евгеній ТАРУССКІЙ

№ 127

СОДЕРЖАНІЕ

№ 127

	стр.
Германія, Россія и Японія. Проф. Ген. Б. Геруа	3
Вооруженныя силы сов. союза. Кн. А. М. Куракинъ	4
Воен. значеніе Сѣв. Монголіи. Центуріонъ	5
Морскія новости. П. В.	7
Неудача подводной войны. С. Т.	9
Русская національная идея и роль русскаго офицера. Полк. Н. А. Поповъ	10
Русскій Развѣдчикъ № 6	11
На путяхъ къ реальному единенію патріотической эмиграціи. Эмигрантъ	15
Изъ письма бѣжавшаго	16
Сумерки славы. Г. Гоштовтъ	17
Книжная полка	19
Лувенское общежитіе русскихъ студентовъ. М. Ѳедоровъ	21
Хроника	22
Незабытыя могилы	23

Полковникъ Врангель
(1915 годъ)

съ портрета Д. Бенкендорфа.

ОТЪ РЕДАКЦІИ

Въ отвѣтъ на многочисленныя письма, полученныя нами въ послѣдніе дни и въ виду распространившихся въ эмиграціи слуховъ, нашедшихъ отраженіе и въ русскихъ парижскихъ газетахъ, о возможныхъ внезапныхъ перемѣнахъ въ личномъ составѣ Р. О. В. Союза, включая и должность Предсѣдателя Союза, объ измѣненіи направленія дѣятельности Союза, о созывѣ совѣщанія старшихъ генераловъ по этому поводу и т. д., и т. д., редакція «Часового» уполномочена компетентнымъ источникомъ сообщить, что Предсѣдатель Р. О. В. С. Генералъ Миллеръ, нѣсколько переутомленный, вынужденъ взять лѣтомъ отпускъ на два-три мѣсяца и, дабы воспользоваться полнымъ отдыхомъ, передать на это время исполненіе обязанностей Предсѣдателя Р. О. В. С. Генералу Ф. Ф. Абрамову, своему 1-му помощнику и замѣстителю, назначенному таковымъ еще въ 1930 году, для чего Генералъ Абрамовъ и былъ вызванъ въ Парижъ въ началѣ мая с. г.

БОРИСЪ КОВЕРДА НЕ ОСВОБОЖДЕНЪ

По полученнымъ нами свѣдѣніямъ. Президентъ Польской Республики отказалъ Борису Ковердѣ въ его ходатайствѣ о досрочномъ освобожденіи, которое по амнистіи могло произойти 15-го февраля с. г. Такимъ образомъ, судья палача Войкова долженъ остаться въ польской тюрьмѣ до 15 іюня 1937 года.

Коверда находится въ Грудзіодской тюрьмѣ, отъ физическихъ работъ освобожденъ, работаетъ въ библіотекѣ, много занимается самообразованіемъ. Числится на очень хорошемъ счету за «примѣрное поведеніе» (по свѣдѣніямъ польскихъ газетъ).

Русскіе патріоты съ горечью воспримутъ отказъ Польскаго Правительства отъ освобожденія юнаго борца за честь своей Родины. Но пусть нашъ искренній привѣтъ проникнетъ за стѣны тюрьмы и придастъ ему новыя силы и бодрость духа для скораго завершенія его тяжкаго и жертвеннаго пути во имя Россіи.

Редакція и друзья «Часового».

Военный отдѣлъ

ПРОФ. ГЕН. Б. ГЕРУА.

Германія, Россія и Японія

Г. Магериджъ авторъ статьи подъ этимъ заглавіемъ въ серьезномъ англійскомъ ежемѣсячникѣ (Мартовская книжка) «The Nineteenth Century and after.» даетъ нѣсколькими штрихами абрисъ современной политической обстановки. Положеніе Совѣтской Россіи указываетъ авторъ между Германіей и Японіей — не можетъ не навести оба эти Государства на соблазнительныя идеи. Въ самомъ дѣлѣ какъ СССР ни храбрится и ни бряцаетъ воинственными словами съ высоты Ленинскаго мавзолея уязвимость какъ на западѣ, такъ и на востокѣ нынѣшней Россіи далеко не устоявшейся и полной всевозможныхъ прорѣхъ не подлежитъ никакому сомнѣнію. И Германія, и Японія, между тѣмъ, ищутъ путей для расширенія, а первая еще, кромѣ того, выхода для тѣхъ распирающихъ паровъ національнаго, который разогрѣвался годами, а теперь, при Гитлерѣ, достигъ точки кипѣнія. И Германія, и Японія вышли изъ Лиги Націй и ея предупрежденія имъ не указъ. Вся остальная обстановка благопріятствуетъ агрессивнымъ замысламъ Германіи и Японіи. Франція боится войны а Англія постарается всячески избѣжать вмѣшательства въ континентальную боевую возню. Италія во всякомъ случаѣ не преминетъ использовать въ свою пользу любую обстановку. Трудное положеніе Австріи позволяетъ совершенно исключить ее изъ конфликта. Америка слишкомъ озабочена своими дѣлами.

Если Японія, при этихъ условіяхъ, захватитъ часть Сибири, Германія съ Польшей воспользуются тѣмъ, что Совѣты завязнутъ въ Дально-Восточной войнѣ и устроятъ себѣ компенсаціи за все пережитое за счетъ Западныхъ областей Россіи. Польша — съ которой Германія не даромъ заключила актъ о взаимномъ ненападеніи — откажется отъ пресловутаго корридора въ пользу Германіи и получитъ взамѣнъ кусокъ Совѣтской территоріи и Балтійскій портъ.

Такимъ образомъ, Германія возстановитъ свое положеніе безъ новой войны большого масштаба и не возбудитъ особаго возмущенія среди державъ, подписавшихъ Версальскій договоръ. Овцы, т. е. эти державы, будутъ цѣлы, а волки, т. е. Германія съ Польшей и Японія, будутъ сыты. Всѣ эти мысли въ гладкой формѣ, просвѣчиваютъ и въ германо-польскихъ разговорахъ (Пилсудскій и Розенбергъ) и въ литературѣ «Наци». Что Японія серьезно готовится къ войнѣ — не секретъ. Огромныя ассигнованія на военныя нужды; отказъ Японіи раздѣлять съ Совѣтами Восточно-Китайскую желѣзную дорогу; отказъ отъ заключенія договора о ненападеніи; наконецъ, устройствс новаго буфернаго Государства и очевидной военной базы для Японіи на материкѣ — Манчжуго.

Чѣмъ рискуетъ Японія? Ничѣмъ. Совѣты, если и будутъ драться, то должны будутъ дѣлать это, имѣя въ тылу безпокойное крестьянство, Сѣверный Кавказъ и Украйну. Оголить Европейскую Россію отъ войскъ Совѣты не посмѣютъ. Едва-ли оправдаются и разсчеты ихъ на пресловутую классовую войну въ виду сильнаго и настойчиваго врага, и на воздушный флотъ. Бомбардировкой Токіо не будетъ рѣшена участь Владивостока, атакуемаго Японской арміей непосредственно.

Наконецъ, говоритъ авторъ: «Никто изъ побывавшихъ сколько-нибудь продолжительное время въ Россіи не можетъ предположить вообще, что Совѣты сейчасъ способны вести внѣшнюю войну».

Какъ только Германія съ Польшей, въ свою очередь, атакуютъ, скажемъ Украину — положеніе Совѣтской Россіи станетъ еще хуже. Нѣмцы могутъ даже сбставить свое вторженіе на югъ Россіи какъ крестовый походъ и этимъ привлечь симпатіи капризной Европы. О выгодахъ Польши говорить не приходится. Онѣ слишкомъ очевидны.

Итакъ, говоритъ авторъ: «Послѣ многихъ лѣтъ мифической угрозы мірового крестоваго похода противъ большевизма, послѣ непрестанныхъ фальшивыхъ совѣтскихъ вызововъ уставшему отъ войны міру, послѣ инсценировки всѣхъ этихъ фантастическихъ заговоровъ и казней мнимыхъ заговорщиковъ — кажется, что, наконецъ-то Совѣты находятся въ дѣйствительной опасности и окружены врагами». Въ этой обстановкѣ коммунисты обращаются не къ голосу пролетаріата и т. п., а — о, ирония — къ Лигѣ Націй! О ней съ почтеніемъ упоминаютъ въ своихъ пылкихъ рѣчахъ Сталинъ и Кагановичъ, а американцамъ въ Россіи даже разрѣшаютъ построить церковь въ странѣ, изгнавшей Бога. Признаніе Совѣтовъ Американцами было привѣтствовано особо именно какъ противовѣсъ Японской угрозѣ. Но едва-ли эти надежды оправдаются. Сто-

Вооруженныя Силы Совѣтскаго Союза

(Продолженіе очерковъ)

XV. УПРАВЛЕНІЕ КРАСНОЙ АРМІЕЙ

Всѣми экономическими вопросами въ связи съ обороной страны вѣдаетъ Совѣтъ Труда и Обороны (СТО), подчиненный Совнаркому. Его предсѣдателемъ состоитъ предсѣдатель Совнаркома.

Во главѣ всѣхъ вооруженныхъ силъ Сов. Россіи находится Народный Комиссаръ по Военнымъ и Морскимъ дѣламъ (Ворошиловъ). Какъ и въ прочихъ комиссаріатахъ при немъ состоитъ коллегія — Революціонный Совѣтъ (Реввоенсовѣтъ) Республики въ составѣ предсѣдателя — Наркомвоенмора, 2 замѣстителей (Тухачевскій и Гамарникъ) и 12-15 членовъ.

Въ непосредственномъ подчиненіи Реввоенсовѣту находится ШТАБЪ РККА съ функціями Генеральнаго Штаба другихъ армій. Во главѣ его стоитъ Егоровъ, замѣститель его Левичевъ.

Штабъ РККА состоитъ изъ:

1) Оперативнаго отдѣла,

2) Развѣдывательнаго отдѣла (начальникъ Берзинъ), съ 3 школами развѣдчиковъ — Ленинградская для Сѣв. Европы и Прибалтики, Московская для Зап. Европы и Центр. Европы и Минская для Польши и Балканъ.

3) Мобилизаціоннаго отдѣла,

4) Отдѣла военныхъ сообщеній,

5) Управленія по моторизаціи и механизаціи Красн. Арміи и др.

Кромѣ того, слѣдующіе органы стоятъ во главѣ управленія К. А.:

Главное Управленіе РККА: вѣдаетъ прохожденіемъ службы, комплектованіемъ, военной статистикой и т. д. Во главѣ управленія по комплектованію стоитъ Симоновъ.

Военный инспекторатъ: несетъ функціи контроля надъ боевой подготовкой отдѣльныхъ родовъ оружія. Во главѣ его долгое время стоялъ извѣстный С. С. Каменевъ, но съ конца 1932 г. онъ былъ замѣненъ бывшимъ начальникомъ Балтфлота Муклевичемъ и получилъ постъ представителя Военнаго и Морского Комиссаріата при правительствѣ РСФСР. Во главѣ управленія по военной подготовкѣ К. А. стоитъ Богомясковъ.

Управленіе военной промышленности.

Управленіе военноучебныхъ заведеній.

Политическое управленіе, во главѣ съ Гамарникомъ.

Военно-санитарное и ветеринарное управленіе.

Управленіе начальника снабженія.

Военная коллегія верховнаго суда.

Управленіе начальника воздушныхъ силъ РККА.

Вся страна раздѣлена на 8 военныхъ округовъ и 2 арміи. Во главѣ каждаго военнаго округа стоитъ Командующій войсками,, а при немъ Штабъ Округа, ПУР, Начальникъ Воздушныхъ силъ округа, Управленіе Нач. Снабженія и т. д. Въ случаѣ войны войска одного военнаго округа становятся Арміей.

XVII. ПОДСОБНЫЯ ОРГАНИЗАЦІИ КРАСНОЙ АРМІИ

Подробныя данныя объ этихъ организаціяхъ могутъ быть найдены въ лекціи «Красная Армія (подсобныя организаціи)». Здѣсь же мы ограничимся лишь нѣсколькими послѣдними данными

итъ только вспомнить съ какой неохотой Америка вступила въ прошлую войну и отмѣтить, что сейчасъ есть не мало американцевъ, оплакивающихъ этотъ шагъ С. Ш.

Еще менѣе надежды на Францію въ случаѣ Германо-Японо-Совѣтской войны. Какъ бы ни прижималъ ее Литвиновъ къ своему дипломатическому сердцу, можно быть увѣреннымъ, что Франція знаетъ объ условіяхъ Германо-Польскаго соглашенія и не будетъ ломать копій ни изъ за «коридора», ни за Украину. Въ отношеніи послѣдней даже украинскіе сепаратисты, интригующіе во главѣ со Скоропадскимъ заграницей, должны будутъ сидѣть смирно и ожидать освобожденія отъ большевиковъ Украины нѣмецкими руками, ибо своими сни этого достигнуть все равно не могутъ. А тамъ — Гетманъ, котораго посадятъ Германцы, будетъ послушно играть роль такую же, какую играетъ посаженный японцами въ Манчжуго «Императоръ».

«Положеніе остальныхъ русскихъ эмигрантовъ, говоритъ авторъ: «болѣе сложно. Для нихъ расчлененіе Россіи, какъ зло, равносильно большевизму, а японская оккупація, быть можетъ, въ особенности. Они будутъ раздираемы противоположными влеченіями — либо желаніемъ сохраненія въ этой обстановкѣ ненавистнаго имъ режима либо согласіемъ на то, чтобы внѣшніе враги использовали паденіе большевизма за счетъ уменьшенія Россіи».

Съ точки зрѣнія Европы, какъ цѣлаго, расчлененіе Россіи и принятіе участія въ дѣлежѣ той добычи, которую получатъ Германія, Польша и Японія, представляютъ извѣстныя выгоды. Прежде всего, говоритъ англичанинъ-авторъ, агрессивныя силы Германіи и Японіи направлены въ сторону отъ Западной Европы — и слава Богу! Конечно, нѣтъ никакой гарантіи, что новая большая и общая свалка не загорится черезъ нѣсколько лѣтъ. Но на время можно будетъ наслаждаться политикой невмѣшательства — моя хата съ краю.

Вотъ, въ крупныхъ чертахъ, предсказанія г. Магериджа.

Оставляю ихъ безъ своихъ собственныхъ добавленій и безъ критики, чтобы представить точку зрѣнія Западно-европейца во всей ихъ страшной логикѣ, холодности, жестокости и, что ужаснѣе всего — въ неприглядной жизненности.

Люндонъ.

1934. **Б. Геруа.**

Въ настоящее время общество «Оссавіахимъ» насчитываетъ въ своихъ рядахъ 12 милліоновъ членовъ. Недавно былъ утвержденъ новый составъ президіума Центральнаго Совѣта Осоавіахима. Вотъ онъ по даннымъ сов. прессы: («Извѣстія» отъ 26-го марта 1933 года):

Предсѣдатель: Эйдеманъ.

Члены президіума: Бѣлецкій, Малиновскій, Авиновицкій, Алкснисъ, Барановъ, Гершенинъ, Каменевъ, Куйбышевъ, Муклевичъ, Мойрова, Семашко, Уншлихтъ; Якубовскій, Гусевъ и Аверичкинъ.

Къ концу 1932 г. 3 милліона членовъ Осоавіахима, изъ которыхъ 1.300.000 женщинъ, прошли 6-часовые курсы противогазовой обороны. 1.500.000 противогазовыхъ масокъ было роздано населенію.

При Осовіахимѣ имѣются различныя школы, воздухоплавательныя школы, курсы мотористовъ, метеорологовъ, авіокурсы, планерныя станціи, питомники служебныхъ собакъ, подсекціи собаководства, подсекціи голубеводства, дома обороны, десятки тысячъ уголковъ и кружковъ военныхъ знаній, десятки тысячъ стрѣлковыхъ кружковъ, тиры, кавалерійскіе кружки, военно-морскіе кружки, кружки воздушнаго спорта. Осоавіахимъ располагаетъ собственной военной промышленностью. Недавно былъ открытъ въ Москвѣ особый театръ Осоавіахима, роль котораго «рѣшать всѣ богатыя проблемы, связанныя съ обороноспособностью и защитой страны и популяризировать идеи и работу Осоавіахима». Въ концѣ апрѣля 1933 г. «Извѣстія» (27.4.33.) сообщили что «въ ближайшіе дни при Центр. Совѣтѣ Осоавіахима будетъ открыта высшая школа парашютизма. Ея задачи: подготовка инструкторовъ парашютнаго дѣла для аэроклубовъ и спортивныхъ организацій Высшаго Совѣта Физической Культуры, организація агит-облетовъ особыхъ бригадъ для демонстраціи прыжка и популяризаціи парашютизма въ крупнѣйшихъ промышленныхъ центрахъ и т. д.».

Одной изъ главныхъ заботъ Осоавіахима является военная подготовка внѣвойсковыхъ, т. е. молодыхъ людей, получающихъ свое военное образованіе внѣ рядовъ Красной Арміи. Съ этой цѣлью Осоавіахимомъ былъ выпущенъ цѣлый рядъ программъ военной подготовки внѣвойсковиковъ различныхъ родовъ оружія. Программы эти были утверждены Главнымъ Управленіемъ Красной Арміи. Имѣются программы подготовки къ слѣдующимъ родамъ оружія: 1) Химическіе взводы, 2) Инженерныя войска; 3) Артиллерія; 4) Пулеметныя части; 5) Войска связи; 6) Стрѣлки и пулеметчики ручныхъ пулеметовъ. Программы эти разсчитаны отъ 120 до 300 учебныхъ часовъ.

По послѣднимъ свѣдѣніямъ Осоавіахиму поручена подготовка резервовъ для Красной Арміи.

Кн. А. М. Куракинъ.

Разныя мысли о военныхъ дѣлахъ

(II). ВОЕННОЕ ЗНАЧЕНІЕ СѢВЕРНОЙ МОНГОЛІИ

Когда разбираютъ условія будущаго возможнаго столкновенія Японіи съ большевиками, то останавливаются главнымъ образомъ на 2 направленіяхъ — Приморскомъ и вдоль желѣзной дороги отъ Цицикара къ сѣверо-западу до Сибирскаго пути. Менѣе всего говорятъ о третьемъ направленіи — на Ургу и Байкалъ, а между тѣмъ именно здѣсь японскій ударъ, при успѣхѣ, былъ бы наиболѣе сокрушительнымъ. Однако, не нужно думать, что дѣло идетъ о перерѣзѣ какой то кишки отъ Байкала и до старой Китайской границы, до Кяхты, **кишки,** на которой будто бы виситъ Восточная Сибирь и Русскій Дальній Востокъ: Это было, и то, до извѣстной степени, раньше, сейчасъ же, имѣя въ виду освѣтизацію Сѣверной Монголіи, ворота ведущія изъ Центральной Сибири въ Восточную, начинаются у Байкала и кончаются у сѣверныхъ границъ пустыни Гоби, т. е. ширина этихъ воротъ не менѣе 500-600 верстъ. За воротами слѣдуетъ дворъ; такимъ дворомъ въ примѣненіи къ Дальнему Востоку нужно считать Забайкалье и Сѣверо-Восточную монголію отъ Орхона до Барги.

Значеніе этой территоріи давно сознано большевиками. Забайкалье насыщено войсками; Монгольская армія, почти поголовно конная, теоретически должна считаться корпусомъ совѣтскихъ войскъ; наконецъ, прилагаются всевозможныя усилія, чтобы связать автомобильнымъ сообщеніемъ важнѣйшіе пункты разсматриваемой нами части Монголіи, а именно Ургу на западѣ и Керулюнъ-Санбейсе на востокѣ, какъ между собою, такъ и съ Забайкальемъ, особенно съ Сибирской желѣзной дорогой. Итакъ, пока всѣ преимущества на сторонѣ большевиковъ.

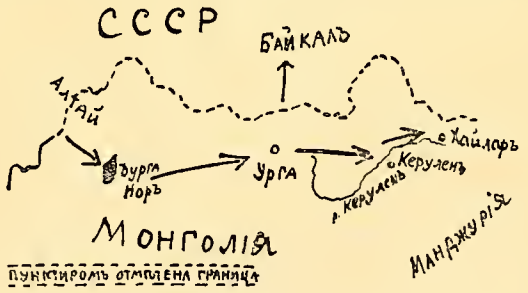

однако, шаги, предпринимаемые Японіей, медленно, не вѣрно начинаютъ уничтожать эти преимущества. Первый ударъ, сильно потрясшій прочность большевицкаго положенія въ восточной половинѣ нашего двора, былъ нанесенъ занятіемъ японцами Барги, а намѣчаемая ими постройка желѣзной дороги Солунь - Саньжуръ - Далайноръ настолько улучшаетъ условія сосредотачиванья японскихъ силъ сравнительно недалеко отъ Керулюнъ-Санбейсе, что захватъ ими этого важнаго пункта становится вполнѣ осуществимымъ. Тогда всѣ усилія, сдѣланныя большевиками, чтобы приспособить для автомобильнаго движенія пути изъ Керулюна въ Ургу съ одной стороны, въ Читу и на станцію Борзя съ другой, не только будутъ сведены на нѣтъ, но даже обратятся противъ нихъ, ибо облегчатъ наступательныя операціи японцевъ.

Въ дальнѣйшемъ особенно важное значеніе будетъ имѣть захватъ Урги, тѣмъ болѣе, что движеніе на нее будетъ облегчено существованіемъ сносныхъ автомобильныхъ путей туда и отъ Калгана, вообще изъ мѣстъ, гдѣ японское вліяніе окончательно утвердилось.

Прочное занятіе Урги не только опять повѣситъ востокъ Сибири на кишку, но позволитъ при суше-

ствующихъ условіяхъ нанести ударъ въ Центральную Сибирь, въ частности по Алтаю. Дѣйствительно, независимо отъ существованія Сибирской желѣзной дороги, которая какъ бы измѣнила естественныя условія, природная связь Центральной Сибири съ Дальнимъ Востокомъ тянется не къ сѣверу отъ старой русско-китайской границы, а къ югу отъ нея, черезъ Монголію. Любопытныя подробности объ одномъ изъ варіантовъ этой связи находимъ въ интересной статьѣ д-ра Плетшке «Путешествіе въ сѣверозападной Манджуріи», напечатанной въ извѣстномъ географическомъ журналѣ «Петермансъ Миттайлунгенъ» въ 1933 году.

Нѣмецкій изслѣдователь во время своихъ странствованій въ этомъ раіонѣ неоднократно натыкался на полузаросшіе мѣстами, слѣды дороги, которая вела отъ Аргуни на востокъ черезъ городъ Мергенъ въ Благовѣщенскъ. На западѣ Аргуни направленіе пути, по указанію нѣкоторыхъ русскихъ, было: Долой-Норъ, теченіе рѣки Керуленъ, Урга, верхніе Орхонъ и Селенга, Уланкомъ около озера Убса-Норъ, Чуйскій трактъ и Алтай. Д-ръ Плетшке видѣлъ людей, которые помнятъ, какъ по этому направленію до постройки желѣзной дороги и даже до Русско Японской войны алтайскіе мужики гоняли на продажу лошадей изъ Сибири въ Благовѣщенскъ на Амурѣ. Обыкновенно табуны въ 500 коней сопровождались каждый 20 мужиками. Въ дорогѣ были около 4 мѣсяцевъ; содержаніе лошадей въ пути почти ничего не стоило, шли на подножномъ кормѣ. Очевидно, что тамъ, гдѣ проходили такія конскія массы съ коммерческими цѣлями, свободно могутъ ходить, довольствуясь мѣстными средствами, кавалерійскія дивизіи и даже корпуса. Обладаніе такими силами позволило бы японцамъ проникнуть въ центръ Сибири, а предварительно, устроивъ авіаціонную базу въ Ургѣ, они могли бы держать подъ угрозой воздушныхъ бомбардировокъ Иркутскъ и значительную часть Сибирскаго пути къ Западу отъ него. Едвали большевики въ Кузнецкомъ бассейнѣ устроили что-нибудь, на что стоитъ тратить бомбы, но если бы кое-что тамъ все-таки создалось, то не нужно забывать, что отъ Урги до Кузнецка по воздушному пути около 1300-1400 километровъ, т. е. бомбовозы могутъ долетать и туда. Конечно, если бы вмѣсто коммунистовъ была настоящая Россія, то вражескіе всадники еще до прибытія регулярныхъ силъ встрѣтили бы въ Сибирскихъ лѣсахъ и горахъ упорное сопротивленіе партизанъ и народнаго ополченія, да и мысль о созданіи конной арміи въ Монголіи для Японіи была бы неосуществимой. Сейчасъ же положеніе другое: превращеніе красной монгольской конницы, если не поголовно, то въ значительной части, въ бѣлую монгольскую конную армію и снабженіе ея первоклассными инструкторами въ лицѣ русскихъ кавалерійскихъ офицеровъ, находящихся въ эмиграціи, дѣло едва ли очень трудное, а появленіе первыхъ бѣлыхъ всадниковъ въ Урянхайскомъ краѣ и на Алтаѣ, безъ сомнѣнія, вызоветъ поголовное возстаніе противъ Совѣтской власти сначала мѣстнаго, а затѣмъ и всего Сибирскаго крестьянства. Грохотъ разрывовъ бомбъ съ японскихъ аэроплановъ на станціяхъ Сибирской магистрали довершитъ дѣло и, конечно, даже частичные успѣхи совѣтскихъ войскъ на Дальнемъ Востокѣ, если таковые будутъ, въ данномъ случаѣ никакого значенія имѣть не могутъ: гибель тамъ коммунистическихъ силъ неминуема и лишь вопросъ времени.

Изъ сказаннаго видно, что примѣненіе къ большевикамъ ими же самими созданной военной доктрины — «Превращеніе внѣшней войны у противника во внутреннюю, гражданскую» въ сибирскихъ условіяхъ можетъ дать прекрасные результаты, если враги большевиковъ умѣло используютъ эту доктрину, а военно-географическія особенности Монголіи весьма способствуютъ обращенію этого метода борьбы противъ его изобрѣтателей - коммунистовъ.

Въ заключеніе слѣдуетъ отмѣтить, что, при удачѣ, первая и, пожалуй, важнѣйшая часть задачи а именно перекраска Монголіи въ ея природный цвѣтъ съ замѣной большевицкаго вліянія въ Ургѣ противоположнымъ можетъ быть осуществлена и безъ войны или непосредственно передъ ней.

Центуріонъ.

6-й годъ **ЧАСОВОЙ** Изданія

ВО ФРАНЦІИ:		ЗА ГРАНИЦЕЙ:	
На 3 мѣс.	15 фр.		20 фр.
„ 6 мѣс.	30 фр.		40 фр
Годовая	60 фр.		80 фр.
Цѣна отд. №-ра ..	3 фр.		4 фр.

Примѣчаніе: Для Болгаріи — французскій тарифъ.

Подписка принимается чеками, переводами и заказными письмами.

Адресъ для почтовой корреспонденціи:

«LA SENTINELLE»

Boîte Postale № 21 Asnières (Seine)

Вышла изъ печати новая брошюра

В. ДАВАТЦЪ

Правда о Струве

Цѣна 2 франка. Скл. изд. «Часовой».

Вышла изъ печати

П. Н. КРАСНОВЪ

„НЕНАВИСТЬ“

Красновъ П. Н. — НЕНАВИСТЬ. Романъ. Въ книгѣ свыше 320-350 страницъ. Обложечная цѣна 39 франковъ. Выписывать черезъ «Часовой». Пересылка заказнымъ пакетомъ во Франціи 2 фр. 50 с., заграницей 3 фр. 75 с.

Ген. Шт. Полковникъ Сергѣевскій.
ПЕРЕЖИТОЕ. 1914 г.
Цѣна книги 20 фр. Подписчики журнала за пересылку не платятъ.

Національная Лотерея

Продажа цѣлыхъ билетовъ и десятыхъ частей

Crédit Mutuel Union

73, Rue de la Victoire — Paris

Tèlèph.: Trinité 52-73, 52-74

ВОЕННО-МОРСКОЙ ОТДѢЛЪ

Морскія новости

С.С.С.Р. — 13 февраля при выходѣ изъ Ледовитаго океана въ Берингово море погибъ раздавленный льдами ледоколъ «Челюскинъ». На немъ экспедиція Шмидта пыталась, какъ въ предыдущемъ году на «Сибиряковѣ» пройти за лѣтнюю кампанію изъ Архангельска во Владивостокъ Великимъ Сѣвернымъ путемъ. Въ декабрѣ корабль застрялъ въ сплошной массѣ льда и его стало дрейфовать на сѣверо-западъ. Несмотря на утѣшительныя телеграммы Совѣтскаго правительства, уже тогда явились серьезныя опасенія за участь ледокола. При гибели «Челюскина» изъ 100 съ лишнимъ бывшихъ на немъ человѣкъ, утонулъ одинъ. До ближайшаго при томъ пустыннаго берега Восточной Сибири 150 миль. Спасшимся удалось собрать съ затонувшаго корабля достаточно припасовъ и матеріаловъ, чтобы на льду соорудить лагерь, гдѣ они могли нѣсколько мѣсяцевъ ждать спасенія. Они связаны радіостанціей съ внѣшнимъ міромъ. Помощь организовали на пароходахъ, саняхъ и аэропланахъ. Лагерю главнымъ образомъ грозятъ непогода и бури. А также образующіяся во льду трещины. Почти непрерывно дуетъ пурга. 5 марта авіонъ-гигантъ «А.Н. Т. 4» воспользовался затишьемъ, долетѣлъ до лагеря, спустился на устроенномъ тамъ аэродромѣ и увезъ 10 женщинъ и 2 дѣтей, благополучно доставивъ ихъ въ Панкаремъ. Затишье 28 и 29 марта не могли быть использованы, такъ какъ ни одинъ совѣтскій авіонъ не былъ въ состояніи вылетѣть. Въ началѣ апрѣля «А.Н.Т.4» снова появился надъ лагеремъ, но изъ-за плохой погоды не могъ снизиться и при возвращеніи былъ поврежденъ. Два авіона, пытавшіеся вылетѣть на помощь съ Аляски, пострадали, а третій разбился. Съ Манчжурской границы также отправлено нѣсколько аппаратовъ на помощь. Изъ Владивостока къ Берингову морю вышли пароходы «Сталинградъ» и «Совѣтъ» съ 2 маленькими дирижаблями «В.2.» и «В.4». Изъ Кронштадта вышелъ 23 марта ледоколъ «Красинъ» («Святогоръ»), направляясь Атлантическимъ океаномъ и Панамскимъ каналомъ, т. ч. въ Берингово море онъ можетъ придти не ранѣе конца мая. Въ апрѣлѣ начинается таяніе банкизы, что можетъ грозить лагерю огромной опасностью. Летчику Бабушкину, прославившемуся во время спасенія команды дирижабля «Италія» и входящему въ составъ экспедиціи Шмидта, удалось исправить маленькій авіонъ-амфибію и долетѣть до Ванкарама. На льду оставалось еще 89 человѣкъ, которые въ первыхъ числахъ апрѣля на авіонахъ были доставлены на материкъ летчиками Водопьяновымъ, Каманинымъ и Молоковымъ. Послѣдній день на льду провели Бобровъ, замѣнившій заболѣвшаго воспаленіемъ въ легкихъ начальника экспедиціи Шмидта, капитанъ «Челюскина» Воронинъ, радіотелеграфисты Кренкель и Ивановъ, и механикъ Боссманъ. Надо признать, что, хотя отчасти и для рекламныхъ цѣлей, какъ посылка вокругъ свѣта «Святогора», совѣтское правительство проявило большую энергію для спасенія полярной экспедиціи, и если она такъ долго

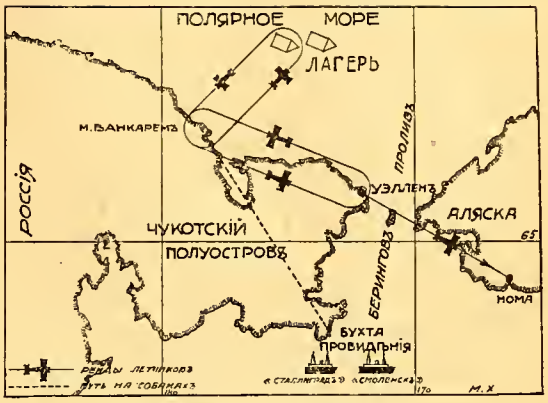

СХЕМА СПАСЕНІЯ ЭКИПАЖА «ЧЕЛЮСКИНА»

СОВѢТСКІЕ ЛЕТЧИКИ

ДОРИНЪ

СЛѢПНЕВЪ

МОЛОКОВЪ

не увѣнчалась успѣхомъ, то отчасти изъ-за трудности достигнуть мѣста катастрофы съ пустыннаго Сибирскаго берега, а отчасти изъ-за плохого состоянія совѣтской матеріальной части: разлома «Челюскина» льдомъ, авіаціи изъ-за хроническихъ поломокъ, не смогшей въ первые хорошіе дни исполнить свою задачу, наконецъ, неисправность ледоколовъ — «Красинъ» смогъ выйти только черезъ полтора мѣсяца, а «Литке» вовсе не смогъ выйти. Что касается личнаго состава экспедиціи, авіаціи и ледоколовъ, то онъ оказался на большой высотѣ, чему мы охотно вѣримъ, такъ какъ русскіе люди въ такихъ случаяхъ всегда дѣйствуютъ съ одинаковсй самоотверженностью.

— «Комсомольская Правда» и «Соціалистическое Земледѣліе» съ восторгомъ отзываются о грандіозномъ совѣтскомъ проектѣ Великой Волги. Еще въ 1912 г. инж. Богоявленскій предложилъ укоротить на 125 кил. Волгу у Самарской луки. Тогда проектъ не встрѣтилъ среди инженеровъ сочувствія. Въ разгаръ гражданской войны въ 1919 году Богоявленскій снова заговорилъ о своемъ проектѣ, была изслѣдована Волга у Жигулевскихъ горъ, разрабатывался проектъ громадной гидро-электростанціи Волгострой. Но и эти проекты не нашли практическаго осуществленія. Теперь же въ ближайшемъ планѣ народнаго хозяйства рѣшено предоставить плану «Большой Волги» центральное мѣсто. 19 ноября 1933 года состоялось соединенное засѣданіе всесоюзнаго совѣта Н. И. Т. О. съ представителями академіи наукъ. Съ докладомъ выступилъ новый авторъ проекта Кржижановскій. Реконструкція Волжскаго бассейна должна охватить 14% всей страны, гдѣ занято 49% населенія Россіи. Орошеніе безводныхъ пространствъ Поволжья дасъ 4 милліона гектаровъ новой пахатной земли. Планъ долженъ быть выполненъ къ 1947 году. Надъ нимъ работаетъ 200 научныхъ институтовъ и 300 совѣтскихъ и иностранныхъ ученыхъ. Уровень Волги при помощи плотинъ будетъ поднятъ и каналъ соединитъ Волгу съ Дономъ. Балтійское, Черное, Бѣлое и Каспійское море будутъ связаны между собой однимъ воднымъ путемъ. Предположено также построить единую высоко-вольтную сѣть С. С. С. Р., которая явится вѣнцомъ генеральнаго плана электризаціи страны. 27 ноября инж. Веденовъ указалъ, что все это крайне трудно осуществимо, въ виду того, что берега Волги за немногими исключеніями, совершенно лишены скалистаго характера и всѣ сооруженія придется возводить на песчаныхъ наносахъ. Большая амплитуда колебанія горизонтовъ воды и сильные весенніе разливы не позволяютъ строить шлюза съ напоромъ выше 25 метровъ, а мѣстами и 13. Между тѣмъ мѣстами, какъ у Самары, понадобится напоръ воды, по крайней мѣрѣ, 27 метровъ. Ограниченіе напора 15 метрами сильно понизитъ энергетическую цѣнность гидроустановокъ. По мнѣнію Веденова необходимо раньше производить опытное строительство на меньшихъ рѣкахъ. Врядъ ли, однако, эти соображенія будутъ приняты во вниманіе. И если уже существуетъ безработный Днѣпрострой и не менѣе безработный каналъ смерти имени Сталина, то черезъ десятокъ лѣтъ возможно будетъ существовать и безработная «Большая Волга», тѣмъ болѣе, если при ея сооруженіи не будутъ приняты въ расчетъ дѣйствительно уже важныя и теперь для Россіи стратегическія соображенія.

Японія. — Хорошо освѣдомленный въ политическихъ вопросахъ «Журналь де Женевъ» полагаетъ, что японцы разсматриваютъ Владивостокъ, какъ направленный въ ихъ спину заряженный пистолетъ. Сѣверная часть Сахалина богата нефтью, а также Камчатка, лежащая на флангѣ стратегическаго развертыванія японскаго флота,, несомнѣнно, тоже привлекаютъ взоры Японіи, которая до своего естественнаго распространенія на югъ, принуждена будетъ разъ навсегда покончить съ этими вопросами. Слабость Совѣтской власти тѣмъ болѣе толкаетъ Японію на этотъ путь, который станетъ очереднымъ послѣ закрѣпленія ея на материкѣ.

Турція. — Предположено заказать въ Японіи 2 крейсера въ 10000 тоннъ, а также нѣсколько миноносцевъ и подводныхъ лодокъ. Такое усиленіе турецкаго флота въ Черномъ морѣ, гдѣ у Совѣтской власти имѣются только устарѣвшія, потерявшія свой ходъ суда, построенныя или заложенныя до революціи, грозитъ крайне тяжелыми послѣдствіями для Россіи. Итакъ, уже по всѣмъ нашимъ даннымъ «Парижская Коммуна» («Севастополь») во всемъ уступаетъ перестроенному французами «Султану Селиму» («Гебенъ»). Совершенно же устарѣвшіе русскіе миноносцы и подв. лодки также не могутъ быть сравнены съ только что построенными по послѣднему слову техники турецкими. Это еще одно блестящее достиженіе Совѣтской власти въ дѣлѣ обороны государства, власти допустившей, что турецкій флотъ сталъ технически сильнѣе совѣтскаго. **Россія:** 1 лин. корабль въ 26000 тоннъ, 18 узловъ; 12-12 дм. и 16-4,7 дм. орудій; 4 крейсера по 7600 тоннъ, 26 узловъ, 15-5,1 дм. орудій; 6 миноносцевъ по 1400 тоннъ, 28 узловъ, 4-4 дм. орудія и 12 мин. ап.; миноносецъ въ 1100 тоннъ, 26 узловъ, 3-4 дм. орудій; 6 мин. ап.; 6 устарѣвшихъ подв. лодокъ въ 360-650 тоннъ. **Турція:** 1 лин. корабль въ 24000 тоннъ; 26,5 узловъ; 10-11 дм. и 10-6 дм. орудій; 4 миноносца по 1650 тоннъ, 41 узелъ, 4-4,7 дм. орудія и 6 мин. ап.; 4 новыхъ подв. лодки отъ 505 до 920 тоннъ.

Тихій Океанъ. — Обмѣнъ нотами самаго дружелюбнаго характера между Японіей и С. Ш. какъ будто кладетъ предѣлъ той борьбѣ за Тихій океанъ, которая въ теченіе послѣдняго десятилѣтія грозила вызвать на Д. В. новый вооруженный конфликтъ народовъ. Какъ будто послѣ отказа С. Ш. отъ Филиппинскихъ острововъ, все большаго сокращенія ихъ интересовъ въ Китаѣ и постепеннаго урегулированія вопроосовъ желтой эмиграціи въ Америку, всѣ поводы конфликта устраняются безъ борьбы уступкой С. Ш. Намъ представляется, однако, что историческое, экономическое и стратегическое изученіе политики Японіи за всѣ послѣднія десятилѣтія показываютъ, что растущій японскій народъ нынѣ бо-

лѣе, чѣмъ когда - либо устремленъ къ разрѣшенію своей главной исторической задачи — созданію Великой Японіи, устремленной не на континентъ только, а въ океанъ къ Филиппинамъ, Зондскому Архипелагу и Австраліи. Захватъ Кореи, созданіе Манджуго, борьба съ Китаемъ и Россіей, стратегическое оборудованіе внутренняго моря и т. д. — постепенные этапы на пути достиженій этой главной цѣли, обезпеченія глубокаго тыла, подготовка технически страны, арміи и особенно флота къ тѣмъ окончательнымъ и рѣшительнымъ дѣйствіямъ, которыя сдѣлаютъ Японію полнымъ и единственнымъ хозяиномъ въ Восточной части міра. По дальности разстоянія и изъ-за сознанія невозможности успѣшно бороться съ такимъ предпріимчивымъ противникомъ С. Ш. вышли, какъ главный противникъ Японіи, изъ борьбы еще до вооруженнаго столкновенія. Попытка сближенія съ СССР противъ Японіи оказалась разсчитанной на негодныя средства. Въ послѣднемъ обмѣнѣ нотъ между Японіей и С. Ш. потому скорѣе всего можно усмотрѣть со стороны Японіи желаніе утвердить послѣднія достиженія въ Азіи по устройству своего хинтерланда, а со стороны С. Ш. признаніе свершившихся фактовъ. Недавняя конференція въ Сингапурѣ, обращенномъ нынѣ въ самую могущественную въ мірѣ морскую базу, англійскихъ, австралійскихъ и голландскихъ адмираловъ и принятые на этомъ совѣщаніи рѣшенія многозначительно и съ очевидностью показываютъ, куда теперь направлена политика Японіи и кто является ея главнымъ противникомъ. Среди принятыхъ рѣшеній стало уже извѣстнымъ, что помимо Сингапура будетъ устроенъ англичанами и голландцами рядъ промежуточныхъ и передовыхъ морскихъ базъ въ частности въ Гонконгѣ, на Зондскихъ островахъ, на Австралійскомъ и Ново-Зеландскомъ побережьи и далеко въ тылу Японскаго флота, на пути въ Англію со стороны Тихаго и Атлантическаго океановъ на Фальклендскихъ островахъ. Иными словами, англичане въ союзѣ съ голландцами взялись за подготовку будущаго театра войны противъ Японіи. Конечно, въ этой войнѣ по той или иной причинѣ могутъ принять участіе и С. Ш., но уже въ качествѣ не главнаго противника, не имѣющаго достаточныхъ интересовъ въ западной части Тихаго океана, а союзника Англіи, которому выгодно все же отдѣлаться разъ навсегда отъ непріятнаго конкуррента. Вотъ почему, несмотря на мирный обмѣнъ нотами, послѣднія извѣстія одновременно говорятъ о томъ, что Англія и С. Ш. рѣшили увеличить свои флоты, а Японія предполагаетъ на будущей морской конференціи въ 1935 году отказаться отъ какихъ бы то ни было ограниченій своего флота. Еще могутъ быть, въ ожиданіи главной схватки, компромиссы, но измѣнившаяся обстановка на Тихомъ океанѣ становится все болѣе ясной. Роль Россіи въ назрѣвающемъ конфликтѣ тоже ясна. Это путь мирнаго содруженества съ Японіей, на который Императорская Россія мудро стала послѣ русско-японской войны.

П. В.

НЕУДАЧА ПОДВОДНОЙ ВОЙНЫ
(По новымъ матеріаламъ, опубликованнымъ Германскимъ Морскимъ Архивомъ).

Въ недавно вышедшей оффиціальной книгѣ о подводной войнѣ, составленной адм. Спиндлеромъ по матеріаламъ Морского Архива, и, къ сожалѣнію, лишь въ сокращенномъ видѣ появившейся въ англійскомъ и французскомъ переводахъ, описана вся исторія германской подводной войны и объяснена ея неудача.

Она не могла быть безъ ограниченій начата ранѣе 1917 г., т. к. до этого времени не было ни достаточнаго числа подв. лодокъ, ни достаточно обученныхъ командъ. По этой причинѣ, а также изъ-за давленія нейтральныхъ странъ и въ первую очередь Соед. Штатовъ, до 1917 года на подв. войну не возлагалось надеждъ, что она покончитъ одна войну въ пользу Германіи. Къ 1917 г., когда стало ясно, что ни германская армія, ни германскій флотъ одержать побѣды не могутъ вся надежда была возложена на подводныя лодки.

Надежды оказались неосуществимыми. Вступленіе въ войну С. Ш. обрекало Германію на вѣрную гибель: потери нанесенныя союзнымъ коммерческимъ флотамъ, оказались дѣйствительно огромны. Потоплено 15 милліоновъ тоннъ судовъ, изъ которыхъ 9 милліоновъ англійскихъ. Но это оказалось недостаточнымъ. Какъ бы ни были велики потери союзниковъ, и въ частности Англіи, ни на одинъ день союзныя арміи, ни населеніе не были подъ дѣйствительной угрозой голода. Принимая въ соображеніе, что выдержала въ смыслѣ голода и отсутствія предметовъ вооруженія и первой необходимости Германія въ 1916-18 г. г., можно считать, что даже при удачѣ подводной блокады, Англія, годами могла бы выдержать тѣ же лишенія, что и Германія, будучи все же черезъ Францію связана съ материкомъ. Но подводная война, которая могла еще имѣть успѣхъ, если бы закончилась побѣдой въ 5-6 мѣсяцевъ, какъ это обѣщали подводники, затягивалась до безконечности. Наученные горькимъ опытомъ, союзники нашли правильные пути борьбы съ подводными лодками и оказали имъ противодѣйствіе, на которое никогда не разсчитывало германское командованіе. Изъ 343 германскихъ подводныхъ лодокъ, принимавшихъ участіе въ войнѣ, погибло 178, не считая тѣхъ, которыя нѣмцы принуждены были потопить сами. На нихъ погибло свыше 50% личнаго состава подводн. флота. Подъ конецъ войны лучшіе командиры отказывались выходить въ море и исполнять данныя имъ порученія, заводы не успѣвали строить достаточное число лодокъ, чтобы пополнять потери. Притокъ добровольцевъ сократился до минимума, не хватало опытныхъ командъ для новыхъ лодокъ. Въ 1917 г. лодками было потоплено 7,3 милліона тоннъ, въ 1918 — 3,9 милл. Въ іюнѣ 1917 г. 773 тысячи, а въ послѣдній мѣсяцъ войны чуть больше 100 тысячъ... Подводная лодка, или скорѣе ея примѣненіе въ войнѣ противъ коммерческаго флота, побѣждена. На этомъ, пишетъ адм. Спиндлеръ, теперь согласны всѣ германскіе морскіе авторитеты. Была, такимъ образомъ, показана историческая ошибка въ морской войнѣ — уничтожать торговый флотъ, а не вооруженныя морскія силы противника. Если бы было положено столько же усилій для обученія подв. флота совмѣстными силами съ надводнымъ флотомъ атаковать Большой англійскій флотъ, нѣтъ сомнѣнія, что германскій флотъ имѣлъ всѣ шансы разбить англійскій. Это совершенно тѣ же выводы, къ которымъ въ прошломъ году приходилъ другой извѣстный германскій подводникъ адм. Бауеръ, а еще до него не менѣе извѣстный французскій спеціалистъ кап. 1 ранга Лоренсъ.

Русская національная идея и роль русскаго офицера

Посвящается полковому объединенію Казанскихъ драгунъ.

Установить, вскрыть Русскую Національную идею, заглянуть въ народную душу, разгадать руководящую народной жизни всегда было основной проблемой великой русской мысли, проблемой величайшей трудности и едва ли доступной вообще для человѣческаго знанія.

Неисчислимыя народныя бѣдствія, великія народныя страданія нынѣ пріобрѣтаютъ какой-то особый глубокій, мистическій смыслъ, — въ нихъ народъ воспринимаетъ великую національную идею свою. Значитъ, вопросъ о русской національной идеѣ нынѣ имѣетъ особую важность.

***

«Не вѣрь, что неслыханнымъ горемъ Россія до тла спалена, то волны бушуютъ надъ моремъ, но дремлетъ его глубина».

Гумилевъ.

Чтобы проникнуться, чтобы познать, чтобы воспріять всей многомилліонной народной массой Великую Національную Идею свою, по историческимъ судьбамъ народу русскому надлежало пройти черезъ Великую революцію и черезъ горнило великихъ страданій.

Великую идею люди не могутъ познать всѣ сразу — нужны избранники, нужны апостолы, нужны пророки. «Вотъ я посылаю къ Вамъ пророковъ и Вы иныхъ убьете, а иныхъ распнете, а иныхъ будете бить и гнать изъ города въ городъ». (Ев. отъ Матф. гл. 23 ст. 34.). И этимъ избранникомъ и этимъ апостоломъ и этимъ пророкомъ въ народѣ русскомъ явился русскій офицеръ.

Историческій потомокъ служилаго класса Великихъ князей, Царей Московскихъ и Императоровъ Россійскихъ, историческій вождь народа въ созиданіи Великаго Государства, борецъ за націю и носитель великой идеи ея, вѣнчанный лаврами и вѣнкомъ терновымъ.

«Есть времена, есть цѣлые вѣка, въ которые нѣтъ ничего желаннѣе, прекраснѣе терноваго вѣнка».

Мы еще не начинали жить въ полную мѣру своихъ силъ, чувствуемыхъ, но еще не вполнѣ развернувшихся. Вѣковыми усиліями и великими жертвами завершалось выполненіе политической программы великихъ князей Московскихъ.

«Оно не то одно наша отчина, кои городы и волости нынѣ за нами, но и вся Русская земля изъ старины отъ нашихъ прародителей наша отчина».

Чтобы затѣмъ, дойдя до естественныхъ границъ, чтобы затѣмъ, сорганизовавшись, перейти къ выполненію историческаго долга своего — объединенія Славянства, Идеи древней, проходящей черезъ всю Русскую Исторію, выраженной еще въ начальной русской лѣтописи и получившей историко-философское теоретическое обоснованіе въ XIX столѣтіи. И на грани этой новой великой жизни народу надлежитъ порвать рабскія цѣпи, плюющаго въ народную душу большевизма.

Народъ проходитъ искусъ Великихъ страданій и, отвернувшись было отъ Бога своего, снова къ Нему припадаетъ и Христосъ Богъ, еще разъ Распятый, снова лучезарно сіяетъ въ красотѣ Истины.

По Достоевскому — «Затуманится Русь и заплачетъ земля по старымъ богамъ»...

И въ этомъ плачѣ земли въ этой тоскѣ по своей духовности, въ этихъ страданіяхъ совершается величайшій процессъ всенароднаго національнаго осознанія, осознанія своего и воспріятія Великой русской національной идеи.

Какъ на крови древнихъ мучениковъ христіанъ созидалось христіанство, такъ на крови великаго русскаго народа и его Великихъ патріотовъ совершается воспріятіе Великой Русской Національной Идеи.

Въ страданіяхъ крѣпнетъ народное національное осознаніе, а мятущаяся въ правдоискательствѣ интеллигенція наша освобождается отъ историческаго упрека боярамъ и по наслѣдію къ ней перваго Царя русскаго — Царя Грознаго, — «Вы подобно бѣсамъ отъ юности моей поколебали благочестіе и Богомъ данную мнѣ державную власть себѣ похитили.... аще Царю не повинуются подвластные, то междуусобныя брани никогда не прекратятся».

И многогрѣшный.... жестоко пострадавшій... раскаявшійся блудный сынъ, не нашедшій правды въ культурѣ Запада, нынѣ къ родной народной стихіи возвращается, чтобы начать новую жизнь, устремляя всѣ силы свои для раскрытія сокровищницы національнаго духа и для величаваго всенароднаго шествія по путямъ Русской правды и Великой русской Національной Идеи.... и во главѣ вождемъ этого національнаго шествія, этого національнаго возрожденія сохраняя свою историческую традицію, стоитъ Русскій офицеръ.

Такъ берегите жъ, лелѣйте Ваше великое чувство и донесите его до Родины и научите тамъ, какъ нужно бороться какъ нужно любить какъ нужно страдать...

«Изъ мучительства рождается вольность. Русскій народъ очень терпѣливъ и терпитъ до самой крайности. Но когда конецъ положитъ своему терпѣнію то ничто не можетъ его удержать, чтобы не преклонился на жестокость. Уже время, вознесши косу, ждетъ удобнаго часа и новый... рожденный для пробужденія несчастныхъ ускоритъ ихъ махъ. Блюдитеся».

Этими словами отца русскаго либерализма я заканчиваю. Сегодня же обернемся къ нашимъ врагамъ и скажемъ еще разъ. — Блюдитеся. Уже время, вознесши косу, ждетъ удобнаго часа...

Полковникъ **Н. А. Поповъ.**

ЗА РОССІЮ

Русскій Развѣдчикъ

Жу́рналъ состоящей подъ покровительствомъ

Е. И. В. ВЕЛИКОЙ КНЯГИНИ КСЕНІИ АЛЕКСАНДРОВНЫ

Національнсй Организаціи Русскихъ Развѣдчиковъ

подъ редакціей Евгенія Тарусскаго.

№ 6 (при журналѣ «Часовой») Май 1934 г.

Футбольная Команда Н. О. Р. Р. въ Парижѣ.

Пѣсня родинѣ

Бушуетъ русская стихія...
Разваленъ старый отчій домъ,
Но крѣпнутъ силы молодыя
Въ борьбѣ антихриста съ Христомъ.

Живетъ, растетъ святая вѣра
Крѣпки завѣты старины.
И не разрушить изувѣрамъ
Тысячелѣтній бытъ страны.

Съ крестомъ Владиміра Святого,
Съ мечемъ Великаго Петра
Россія шла тропой терновой
Смиренья, жертвы и добра.

Шепчитесь, нивы золотыя,
Шумите, рѣки и лѣса,
Клубитесь, горы снѣговыя,
Сливая съ твердью небеса!..

Къ тебѣ великое родное,
Несется нашъ душевный стонъ,
Чтобъ слиться съ Русью корневою
Въ одинъ сердечный перезвонъ.

Бушуй же, властная стихія! —
Въ горнилѣ бурь и завирухъ
Куется вѣчная Россія....
Безсмертенъ старый русскій духъ!

К. Сумской.

Десинъ.

1909 — 1934

Въ Москвѣ весною 1909 года курсовой офицеръ Александровскаго военнаго училища Штабсъ-Ротмистръ Захарченко организовалъ отрядъ Юныхъ Развѣдчиковъ; для работы съ ними онъ пользовался помощью нѣсколькихъ юнкеровъ Александровскаго училища. Штабсъ-ротмистръ Захарченко на средства Московскаго общества физическаго развитія побывалъ заграницей, гдѣ присматривался къ технической постановкѣ дѣла воспитанія молодежи. Развѣдчики носили на головныхъ уборахъ ополченскій крестъ 1812 года; для руководства работой Ш.-ротмистръ Захарченко издалъ книжку — Памятка Юнаго Развѣдчика. Эта книжка является первымъ русскимъ пособіемъ для занятій съ мальчиками.

Ш.-р. Захарченко воскресилъ старую Петровскую идею — въ русской національной работѣ отводить иностранцамъ второстепенное мѣсто техническаго порядка, не создавая изъ нихъ идеологическихъ авторитетовъ. Русское достоинство и главенство русскаго національнаго идеала были для Захарченко основаніями его Организаціи русской молодежи и въ этомъ отношеніи имя Захарченко останется навсегда въ исторіи національныхъ молодыхъ силъ Россіи на первомъ и почетномъ мѣстѣ послѣдователей завѣтовъ Петра Великаго въ дѣлѣ воспитан'я и подготовки къ служенію Отечеству.

Національная Организація Русскихъ Развѣдчиковъ обращается къ бывшимъ сотрудникамъ и Развѣдчикамъ Ш-Р. Захарченко съ просьбой сообщить въ редакцію настоящаго журнала ихъ адреса.

В. Сигаль.

Убитъ красными

Дѣтскими каракулями написаны «заявленія» о желаніи вступить въ ряды Національной Организаціи Русскихъ Развѣдчиковъ. Первое и послѣднее заявленіе — за нимъ идутъ рапорта. Просматривая эти заявленія, какъ часто встрѣчаешь многозначущіе въ своей простотѣ и краткости отвѣты: « отецъ — убитъ красными», «отецъ — уведенъ въ СССР», «отецъ — убитъ коммунистами».

Въ короткихъ словахъ передана большая драма этихъ маленькихъ дѣтей. Разспросите ихъ, этихъ сначала застѣнчивыхъ, а потомъ лихихъ, молодцеватыхъ развѣдчиковъ, въ каждомъ движеніи которыхъ сквозитъ врожденная Русская удаль, и вы услышите исторію каждаго изъ нихъ; у каждаго — свое, но конецъ такъ сходенъ.

Жили на границѣ. Отецъ казакъ или крестьянинъ не пожелалъ быть коммунистическимъ рабомъ и, бросивъ все, что не успѣла еще отнять «рабоче-крестьянская» власть, ушелъ, таясь въ тайгѣ, съ женою и дѣтьми на «эту сторону». Здѣсь въ чужой Манчжуріи нашла семья миръ и покой. Но не надолго. Плохо охранялась въ минувшіе годы длинная граница. Перейти ее для шайки коммунистовъ не представляло труда. И за предѣлами СССР гибнетъ отъ красной пули — отецъ.

А вотъ исторія другого. Тоже бѣжали глухими тропами «оттуда». Бѣжали отъ голодной смерти. Здѣсь жили мирно и никому не мѣшали. Однажды отецъ и еще нѣсколько человѣкъ изъ деревни, уѣхали за дровами въ тайгу и къ ночи, какъ обѣщали, не вернулись. На слѣдующій день, пѣшкомъ вернулся одинъ изъ уѣхавшихъ съ нерадостной вѣстью: чекисты увели всѣхъ «на ту сторону». За что? — Лишь за то, что ушли съ родной земли, не желая рабски, до голодной смерти сносить издѣвательства красныхъ; за то, что хотѣли свободно работать, свободно молиться.

Граница не глухая стѣна и черезъ нее проходятъ вѣсти. Дошли вѣсти и объ уведенныхъ. Увели, посадили въ тюрьму, вѣроятно пытали и... разстрѣляли.

Да, не стѣна граница. И если черезъ стѣны проникаютъ люди, то и черезъ границу имѣются ходы. И если переходятъ «сюда» красные, то и «туда» проникаютъ «отсюда».

Долетитъ вѣсточка, что замучили запытали отца или брата, сослали родственниковъ на лютыя муки за полярный кругъ, и не стерпитъ Русское сердце. Уйдетъ отецъ изъ дому, взявъ со стѣны винтовку и исчезнетъ надолго. А вернувшись разскажетъ мальчику — любимому сыну, какъ пробрался онъ на родную землю и какъ произнесъ лихсдѣямъ суровый приговоръ. Самъ приговаривалъ, самъ и казнилъ.

Бываетъ, что и не возвращается отецъ. Много въ тайгѣ, по границѣ можно найти человѣческихъ скелетовъ и почти на каждомъ — слѣды пуль. Это скелеты тѣхъ, кто въ единочной схваткѣ съ красными сложили безвѣстно свою голову.

Близко граница и какъ ни зорко сторожатъ всероссійскій застѣнокъ, но проникаютъ «оттуда» вѣсти. И узнаетъ мальчуганъ многое такое, что не подъ силу порой знать и взрослому человѣку. Съ гибелью отца въ его дѣтскій умъ входитъ новая дума: — за что убили отца? — И плодъ этихъ думъ огненными буквами, навѣкъ, врѣзается въ его мозгъ: **освободить Россію изъ большевицкаго плѣна.**

Такіе — даютъ присягу Развѣдчика такъ, что въ пору взрослому. Эти будутъ любить свою Родину всѣмъ сердцемъ, всею душой. И любятъ. Не такъ давно, лишь лѣтомъ истекшаго года, доказалъ это своею смертью нашъ старшій развѣдчикъ Рудыхъ. Онъ жилъ вблизи границы и руководилъ отрядомъ развѣдчиковъ. Скромный, сдержанный, онъ былъ изъ тѣхъ, кто на дѣлѣ, а не на словахъ любитъ свою Отчизну.

Въ приграничной полосѣ много бродитъ хунхузскихъ шаекъ. Хунхузы теперь не простые разбойники-бродяги, что не рѣшались даже подойти къ Русской территоріи. Теперь это слуги коминтерна, имъ руководятся и набираются изъ китайскихъ коммунистовъ, и для нихъ надежное убѣжище — СССР.

Вотъ отъ руки этихъ то коммунистовъ и погибъ мученическою смертью нашъ старшій развѣдчикъ Рудыхъ.

Его изуродованное тѣло погребенно около храма того поселка, въ которомъ онъ руководилъ отрядомъ.

Идутъ годы и у многихъ не то, чтобы сглаживается, а становится тупой и **привычной,** нѣкогда острая боль по утраченной Родинѣ. И тѣмъ, кто **привыкъ уже** къ этой боли, грознымъ приговоромъ должны звучать эти дѣтскія каракульки «убитъ красными». Да, тотъ, кто забылъ муки Родины — **нравственно убитъ.** Ему не понять, что не десять и не пятнадцать лѣтъ тому назадъ, а вотъ только что, совсѣмъ недавно, въ 29, 30 и даже 33 году новыя жертвы пали даже въ Зарубежьи отъ руки коммунистовъ. Все новые и новые потоки крови нужны красному звѣрю, неизмѣнному въ своей лютости и ненависти. И не будетъ этому конца до тѣхъ поръ, пока сильная и твердая рука не нанесетъ чудовищу смертельную рану. Чья? — можетъ быть, тѣхъ, кто еще борется за честь поруганной Родины, а можетъ быть, тѣхъ, кто растетъ имъ на смѣну.

Въ разныхъ концахъ свѣта все чаще и чаще видятъ Русскаго юношу съ маленькимъ ополченскимъ крестомъ на груди. Это юная Русь, свободная отъ дурмана шкурническихъ лозунговъ, разслабляющихъ душу и волю, ополчается въ Зарубежьѣ, противъ своего врага. Это новое воинство Святой Руси множитъ свои ряды, сзывая подъ знамена развѣдчиковъ всѣхъ тѣхъ, кто хочетъ во имя креста бороться за свою Отчизну, Развѣдчикъ знаетъ, что носимый имъ крестъ, служитъ символомъ высшаго напряженія всѣхъ силъ въ борьбѣ за честь и достоинство Отечества.

Знаетъ и помнитъ развѣдчикъ, что его вѣра —

Ст. Развѣдчикъ Романъ Склабинскій, капитанъ футбольной команды НОРР. въ Парижѣ.

ПОБѢДА РУССКИХЪ РАЗВѢДЧИКОВЪ

Въ воскресенье футбольная команда НОРР выиграла кубокъ Союза обществъ физической культуры во Франціи.

Въ первомъ хавтаймѣ противники русскихъ развѣдчиковъ, футболисты изъ спортивнаго клуба служащихъ универсальныхъ магазиновъ «Бонъ Маршэ», забили два гола; во второмъ хавтаймѣ русскіе игроки выравниваютъ счетъ.

Въ первомъ дополнительномъ хавтаймѣ русскіе забиваютъ еще три гола; во второмъ дополнительномъ хавтаймѣ французскимъ игрокамъ удается ствѣтить имъ всего лишь однимъ голомъ. Такимъ образомъ, въ конечномъ итогѣ русскіе развѣдчики выигрываютъ со счетомъ 5:3 матчъ и кубокъ. Голы были забиты Всврашевичемъ, Бальзановымъ, Ромашевымъ и два Георгіевымъ.

Финальный матчъ былъ разыгранъ въ присутствіи многочисленныхъ зрителей и оффиціальныхъ представителей трехъ министерствъ на стадіонѣ Першинга.

Послѣ его окончанія предс. нац. Союза о-въ физ. воспит. во Франціи г. Бурдила поздравилъ русскихъ развѣдчиковъ съ одержанной побѣдой и вручилъ капитану русской команды Р. Склабинскому кубокъ художественной работы.

Церемонія врученія кубка носила торжественный характеръ и русскіе были предметомъ шумныхъ и вполнѣ заслуженныхъ овацій.

Выигравшая кубокъ команда русскихъ развѣдчиковъ состояла изъ Р. Склабинскаго, Грюнберга, Мочана, Бернштейна, Коневскаго, Рэно, Вовращевича, Георгіева, Бальзанова, Волкова и Ромашева и тренера Базарова.

поругана **красными,** его Царь — убитъ **красными,** его родственники — замучены и убиты **красными,** его прекрасная Родина истерзана **красными** и тѣми же **Красными** осквернена позорною кличкой СССР.

И этого развѣдчики не забудутъ до смерти.

Г. Харбинъ.

Ст. инстр. **Ю. Лукинъ.**

ПРИВѢТСТВІЕ, ДОЛОЖЕННОЕ ВТОРОМУ СЪѢЗДУ НАЦІОНАЛЬНЫХЪ ОРГАНИЗАЦІЙ И ГРУППЪ ДЕЛЕГАТОМЪ НАЦІОНАЛЬНОЙ ОРГАНИЗАЦІИ РУССКИХЪ РАЗВѢДЧИКОВЪ СТАРШИМЪ ИНСТРУКТОРОМЪ И. А. ОЛИФЕРОМЪ

Отъ лица состоящей подъ покровительствомъ Великой Княгини КСЕНІИ АЛЕКСАНДРОВНЫ Національной Организаціи Русскихъ Развѣдчиковъ по порученію ея главы полковника Богдановича привѣтствую второй Съѣздъ Національныхъ группъ.

Главную задачу Съѣзда Организація видитъ въ выявленіи русскихъ молодыхъ національныхъ силъ, до сего времени шедшихъ на поводу у старыхъ испытанныхъ политиковъ съ ихъ трафаретными лозунгами и узкой, лишенной нынѣ всякой почвы партійности.

Не нужно бояться горькой правды. Гораздо цѣннѣе, — чѣмъ надоѣвшее всѣмъ самовосхваленіе и такъ называемый словесный активизмъ, — это честное и искреннее желаніе дойти до причины всѣхъ нашихъ многочисленныхъ недочетовъ и созданныхъ долголѣтнимъ существованіемъ внѣ родной Земли несуразностей. Искреннія слова членовъ Съѣзда, ихъ обмѣнъ мнѣній, ихъ желаніе принести любыя жертвы во имя Россіи, — да послужатъ канвой для новой эмигрантской политической жизни.

Національная Организація Русскихъ Развѣдчиковъ въ тѣсномъ контактѣ съ редакціей журнала «Часовой» и молодыми организаціями русскаго Зарубежья мыслитъ нынѣшній съѣздъ, какъ вступленіе къ дальнѣйшему, болѣе широкому объединенію русскихъ національныхъ силъ, памятуя, что, если на долю эмиграціи и не выпала бы страстно ожидаемая нами реальная борьба съ большевиками, то объединенная общей основной задачей, эта эмиграція представила бы собою къ моменту паденія большевизма несокрушимую моральную силу....

Въ работѣ по дальнѣйшему объединенію эмиграціи, въ подготовкѣ молодыхъ кадровъ къ отвѣтственной работѣ въ Россіи въ спасеніи нашей молодежи отъ страшной и, увы, реальной опасности денаціонализаціи, въ укрѣпленіи моральной связи между разсѣянными по всему свѣту русскими людьми, наконецъ, въ способствованіи и усиленіи борьбы съ большевиками — мы видимъ главныя задачи Съѣзда и того органа, который онъ послѣ себя оставитъ...

ХРОНИКА.

Парижъ.

Инструкторомъ Базаровымъ и Старш. Развѣдч. Склабинскимъ сформирована футбольная команда, которая проявила себя уже съ большимъ успѣхомъ. Команда выступила на состязаніяхъ на кубокъ французскаго національнаго союза обществъ физическаго воспитанія и 22 с. апрѣля вышла на стадіонѣ ген. Першинга въ полуфиналъ; развѣдчики проявили очень большой подъемъ и безпрерывно вели атаку, выиргышъ со счетомъ 4 : 2. Въ воскресенье 29-го апрѣля команда НОРР вошла въ финалъ, выигравши со счетомъ 6 : 1; матчъ этотъ развѣдчики выиграли совершенно легко, отъ первой и до послѣдней минуты не выпуская изъ своихъ рукъ инціативы.

Десинъ.

Назначенный на 22 с. апрѣля концертъ-балъ 18-го имени Суворова Отряда Русскихъ Развѣдчиковъ былъ отмѣненъ въ знакъ траура по скончавшемся ген. Н. П. Лучовѣ.

СОСТОЯЩАЯ ПОДЪ ПОКРОВИТЕЛЬСТВОМЪ ВЕЛИКОЙ КНЯГИНИ КСЕНІИ АЛЕКСАНДРОВНЫ НАЦІОНАЛЬНАЯ ОРГАНИЗАЦІЯ РУССКИХЪ РАЗВѢДЧИКОВЪ

АКТЪ

Тысяча девятьсотъ тридцать четвертаго года, 28 апрѣля, мы нижеподписавшіеся, провѣрили приходо-расходныя книги и приложенные къ нимъ документы съ 1 января по 31 декабря 1933 года, представленные намъ Начальникомъ состоящей подъ покровительствомъ Великой Княгини Ксеніи Александровны Національной Организаціи Русскихъ Развѣдчиковъ.

При провѣркѣ указанной отчетности оказалось:

Въ приходѣ на 1 января 1934 года — 77.473,40 франковъ и 82,78 долларовъ.

Въ расходѣ на 1 января 1934 года — 70.898,60 франковъ и 80.88 долларовъ.

Въ остаткѣ: на 1 января 1934 года 6.574,80 франковъ и 1,90 долларовъ.

Годовой отчетъ и записи въ приходо-расходныхъ книгахъ велись правильно и въ полномъ соотвѣтствіи съ оправдательными документами, которые оказались налицо и въ полномъ порядкѣ.

Сравнивая отчетность Организаціи за послѣдніе годы, Ревизіонная Комиссія отмѣчаетъ, что,несмотря на общее ухудшеніе матеріальнаго положенія русской эмиграціи, здоровое дѣло Національной Организаціи Русскихъ Развѣдчиковъ, руководимой полк. П. Н. Богдановичемъ, — продолжаетъ развиваться.

Начальствующія лица Организаціи проявляютъ отличную работу и энергію, чтобы расходы на развѣдчиковъ не увеличивались, а питаніе и содержаніе ихъ въ лагерѣ было во всѣхъ отношеніяхъ на должной высотѣ.

Такая забота, вмѣстѣ съ внимательнымъ воспитаніемъ развѣдчиковъ, заслужили довѣріе русскихъ людей, — чѣмъ объясняется численный ростъ Организаціи.

Князь **Никита Александровичъ.**
Генералъ **М. Н. Суворовъ.**
Тайный Совѣтникъ **М. Н. Молодовскій.**

ХРОНИКА.

Линія Сѣверо-манчжурской ж. д.

Развѣдчики пріобрѣтаютъ все большую и большую популярность въ средѣ русскаго населенія. На торжественномъ засѣданіи въ день освобожденія крестьянъ наши развѣдчики, одѣтые въ рубахи національныхъ цвѣтовъ, декламировали стихотвореніе «Нашъ Флагъ» Шереметева. 30 марта, въ день казачьяго праздника Уссурійцевъ, Амурцевъ и Забайкальцевъ, — Развѣдчики выступили съ литературной программой (стихи М. Колосовой), послѣ которой показали вольныя движенія и пирамиды.

Станція Сочинцзы.

Начинается дѣятельность Развѣдчиковъ въ этомъ недавно очищенномъ отъ коммунистическихунхузскаго террора районѣ; съ оживленіемъ края оживаетъ и развѣдческая работа, патріотическое значеніе которой прочно усвоено мѣстнымъ населеніемъ.

Крезо.

22 с. апрѣля состоялся вечеръ Крезовской бригады Русскихъ Развѣдчиковъ въ пользу лагеря бригады. Поставлены были: Юбилей Чехова (режис. г. Карпантье), Золушка (режис. А. Н. Квятковская), сценки изъ лагерной жизни и дивертисментъ. Послѣ спектакля состоялись танцы. Вечеръ прошелъ съ исключительнымъ успѣхомъ. Крезовская бригада приноситъ сердечную благодарность: П. В. Глушковой, А. Н. Квятковской, Е. Т. Степановой, Н. К. Стояновичъ, А. Т. Хорошунъ, А. С. Шалахиной, Н. И. Карпантье, И. В. Пукличъ, А. С. Стояновичу, П. Ф. Шалахину и всѣмъ лицамъ, принявшимъ участіе въ устройствѣ вечера Развѣдчиковъ и содѣйствовавшихъ его успѣху. Приходъ — 767.10 фр., расходъ — 121.95 фр., чистая прибыль — 645.15 фр.

ПАМЯТИ ГЕНЕРАЛА Н. П. ЛУЧОВА

Въ пятницу, 20 апрѣля по н. с., въ Десинѣ тихо скончался послѣ продолжительной болѣзни генералъ-маіоръ Николай Павловичъ Лучовъ, наблюдавшій за 18 имени Генералиссимуса Суворова отрядомъ русскихъ развѣдчиковъ. Покойный родился 2 іюля 1869 г. въ г. Ржевѣ, образованіе получилъ во 2-мъ кадетскомъ корпусѣ и Николаевскомъ кавалерійскомъ училищѣ. Выпущенъ былъ въ Бѣлорусскій полкъ и поручикомъ былъ переведенъ въ л.-гв. Уланскій Его Величества п. Командовалъ Петроградскимъ п., бригадой 5-й кав. дивизіи и 14-ой кавалер. дивизіей во время Великой войны. Въ Добровольческой арміи стоялъ во главѣ Черноморскаго Отдѣла Пропаганды. Покойный обладалъ литературнымъ талантомъ и его перу принадлежатъ многія произведенія, какъ въ прозѣ, такъ и въ стихахъ (псевдонимъ — Н. Сумской). Въ эмиграціи несъ обязанности представителя Союза Инвалидовъ въ Ліонскомъ районѣ.

При возникновеніи отряда русскихъ развѣдчиковъ въ Десинѣ, ген. Н. П. Лучовъ, со всѣмъ пыломъ сердца русскаго патріота, отдался дѣлу сохраненія для Россіи Ея молодежи, самоотверженно не жалѣя своихъ послѣднихъ силъ. Незабвенный Николай Павловичъ успѣлъ передать инструкторскому составу свой богатый опытъ и исключительныя знанія и вдохнулъ въ души дѣтей беззавѣтную любовь и преданность Россіи. 18-й имени Генералиссимуса Суворова отрядъ русскихъ развѣдчиковъ — послѣднее завѣщаніе, данное русской молодежи русскимъ патріотомъ, выдающимся воиномъ и человѣкомъ рѣдкой души и исключительныхъ качествъ. Спитъ вѣчнымъ сномъ Н. П. Лучовъ вдали отъ Родной Земли, которой онъ отдалъ все и о которой грезилъ до послѣдняго вздоха.... Судьба не дала ему счастья снова увидѣть свою Страну, къ чему были направлены всѣ его помыслы и упованія. Тѣ, кого онъ научилъ любить эту Страну, —навсегда сохранятъ въ своемъ сердцѣ свѣтлую память о своемъ учителѣ, наставникѣ и воспитателѣ.

Всѣ Русскіе Развѣдчики въ глубокой печали склоняютъ свои головы передъ свѣжей могилой человѣка, ставшаго въ короткое время имъ роднымъ и безконечно близкимъ...

П. Богдановичъ.

ОДНО ИЗЪ СТРЕМЛЕНІЙ И УПОВАНІЙ СКАУТИЗМА

Въ органѣ бой-скаутовъ Америки (Скаутингъ, январь 1934) американскій делегатъ на міровомъ скаутскомъ съѣздѣ, раввинъ Филиппъ Д. Букстаберъ говоритъ:

«...Въ Америкѣ мы рады видѣть еврейскихъ, протестантскихъ и католическихъ мальчиковъ, работающихъ въ полной гармоніи, какъ **Бой-Скауты,** а не еврейскіе скауты, протестантскіе скауты или католическіе скауты; работающіе только, какъ бой-скауты, безъ всякой разницы въ эмблемахъ, формѣ или программѣ.

Къ сожалѣнію, не то дѣлается въ другихъ частяхъ свѣта. Напримѣръ, вы легко можете отличить во Франціи другъ отъ друга католическихъ, протестантскихъ и ланческихъ скаутовъ. Въ Палестинѣ еврейское скаутское движеніе является чисто національнымъ и враждебнымъ болѣе широкой и менѣе замкнутой программѣ Баденъ Пауэля».

Хороши порядки и согласіе въ такъ называемой скаутской м ровой семьѣ!

А. У.

КОНЕЦЪ

ЖУРНАЛА «РАЗВѢДЧИКЪ»

На путяхъ къ реальному единенію патріотической эмиграціи

(См. «Часовой» №№ 118, 122, 123, 125)

НАША ВНУТРЕННЯЯ ПОЛИТИКА

Работа внутриполитическая также должна вестись и уже ведется по двумъ основнымъ линіямъ.

1) Политическое устроеніе эмиграціи.

Эмиграція привезла съ собою изъ Россіи старыя политическія партіи и ихъ программы. Однако, личный составъ партій, почти безъ исключеній, въ эмиграціи не пополнялся и не обновлялся. Въ особенности молодежь не шла. Такимъ образомъ, старая политическая гвардія всѣхъ направленій осталась какъ бы изолированной отъ массы эмиграціи и, въ особенности отъ молодой ея поросли. Еще разъ раздѣленіе на отцовъ и дѣтей! Основной причиной обычно считается провалъ всѣхъ партій безъ исключенія во время величайшаго испытанія Россіи.

Какъ бы то ни было главнымъ образомъ молодежь за послѣднее время стала образовывать новыя политическія группировки, изъ которыхъ нѣкоторыя быстро погибаютъ, другія остаются жить, однако, не пользуясь широкимъ успѣхомъ и, наконецъ, нѣкоторыя успѣшно распространяются.

Такой процессъ политической жизни эмиграціи, т. е. исканіе новыхъ путей, нельзя не привѣтствовать. Старымъ политическимъ партіямъ уже нельзя просто отмахиваться отъ такихъ новыхъ политическихъ идей, какъ, напримѣръ, технократія и фашизмъ, ибо онѣ начинаютъ глубоко и дѣйственно интересовать отдѣльные, но большіе слои эмиграціи. **Нѣкоторый компромиссъ старыхъ и новыхъ идей, пересмотръ старыхъ программъ, повидимому, неотложно нуженъ.** Въ этомъ процессѣ пересмотра всѣхъ политическихъ цѣнностей, бурно протекающемъ и въ русской эмиграціи, уже оформляются нѣкоторыя общія правила:

а) При образованіи политическихъ партій и при выработкѣ программъ нельзя обходиться общими схемами. Теоріи быстро гибнутъ безъ фактической основы. Политика вырождается въ политиканство. Рабочая энергія расходуется на болтовню и, что самое трагическое, такая болтовня на собраніяхъ и въ комитетахъ, иногда съ составленіемъ легкомысленныхъ и даже фантастическихъ плановъ, даетъ ложное чувство удовлетворенія какъ бы отъ произведенной нужной и полезной работы для спасенія Россіи.

б) Только кропотливая и очень тяжелая разработка деталей дѣлаетъ программу практической, т. е. могущей быть приложенной къ жизни. Въ почти всѣхъ схемахъ, ранѣе нами разсмотрѣнныхъ, она также должна быть продѣлана до конца. Такая разработка можетъ быть произведена только соотвѣтствующими спеціалистами. Чѣмъ большее количество экспертовъ включено и работаетъ въ партіи, тѣмъ болѣе надежды новая партія будетъ имѣть найти вѣрные пути и вѣрные этапы, ведущіе къ спасенію и благополучію Россіи.

в) Одной изъ основныхъ задачъ всякой новой группировки въ эмиграціи является не глубже расколсть эмиграцію, но, наоборотъ, помочь ея объединенію, охраняя свою индивидуальность.

Въ нашемъ первомъ и второмъ письмахъ былъ затронутъ вопросъ, какъ очень трудно создать общее политическое объединеніе и разсмотрѣны причины этого грустнаго явленія. Вотъ почему въ цѣляхъ объединенія эмиграціи, навыка работать вмѣстѣ, мы придаемъ огромное значеніе дѣловому объединенію.

2) Дѣловое устроеніе эмиграціи для улучшенія ея правового и экономическаго положенія.

Отрицательной стороной большинства предложенныхъ и ранѣе разсмотрѣнныхъ нами схемъ является то, что текущая активная работа для спасенія Россіи выпадаетъ на долю (какъ, напр., совсѣмъ безъ обиняковъ указываетъ ген. Деникинъ) только на верхи эмиграціи. Такая переоцѣнка верховъ и недооцѣнка массъ эмиграціи опасна въ нѣсколькихъ отношеніяхъ.

а) Безъ живой связи съ массами въ совмѣстной текущей работѣ верхи останутся изолированными отъ массъ. Только активное участіе всей массы эмиграціи въ работѣ, дающей хотя бы только **подготовительные, но реальные результаты,** можетъ поддерживать дѣйственный и жертвенный интересъ массъ. Такой работой, дѣлающей такіе результаты, является работа въ Дѣловомъ объединеніи.

б) Обычно рисуется такая идиллія: при событіяхъ въ Россіи политическіе вожди эмиграціи дружно и быстро выбираютъ временное правительство для предотвращенія полнаго хаоса во время перехода одной власти къ другой. Увы! возможна и другая картина: вожди съ заготовленными кадрами бросятся въ Россію для утвержденія каждый власти своей партіи. Отъ партійной борьбы хаосъ въ Россіи только усилится и все можетъ повернуться на трагическіе пути. Особенно, если принять во вниманіе, что сепаратисты воспользуются именно этимъ смутнымъ временемъ, чтобы отдѣлить отъ Россіи все, что только будетъ возможно. При крѣпкой связи верховъ эмиграціи съ массой въ Дѣловомъ объединеніи и при организаціи массы, пусть даже только въ Дѣловое, а не политическое объединеніе, этотъ совершенно безумный, хотя, увы, возможный процессъ партійной борьбы во время установленія первой власти въ Россіи будетъ сильно смягченъ.

Дѣловое объединеніе вѣдь будетъ состоять изъ людей, выбравшихъ себѣ въ эмиграціи дѣловую, лишенную политическихъ страстей, работу по улучшенію правового и экономическаго положенія эмиграціи, уже давшую въ отдѣльныхъ организаціяхъ огромную и реальную пользу. Мы гордимся по справедливости нашими работниками въ такихъ дѣловыхъ организаціяхъ, какъ Обще-Воинскій Союзъ, Союзъ Инвалидовъ, Студенческая организація Федорова, Кр. Крестъ, Союзы ученыхъ, шоффероѣ и много другихъ. Работники въ этой области эмигрантской жиз-

ни научились цѣнить близкую реальную пользу результатовъ своей сравнительно маловидной работы, **но представляющей въ миніатюрѣ работу государственнаго правового и экономическаго устроенія.**

Конечно, при организаціи Дѣлового Объединенія голосъ этой организованной массы, хотя бы только для указаній правового и экономическаго характера, будетъ принятъ во вниманіе политическими вождями.

Можетъ быть, въ извѣстной мѣрѣ, это для нихъ — нежелательно и поэтому Дѣловое Объединеніе не встрѣчаетъ у нихъ сочувствія! Но съ другой стороны, они не могутъ не согласиться съ тѣмъ, что для большого государственнаго дѣла развѣ не спокойнѣе знать и чувствовать за собою сочувствіе и поддержку организованной массы. Вѣдь, слава Богу, ни одинъ изъ нашихъ политическихъ вождей и въ мысляхъ не имѣетъ государственную авантюру! А можно-ли рѣшиться на государственное дѣло въ хаосѣ Россіи, послѣ паденія сов. власти и, слѣдовательно, не только безъ технически трудно установимаго мнѣнія населенія Россіи, но даже массы русской эмиграціи.

Ссылки на Гитлера и Муссолини какъ разъ непримѣнимы, ибо они пришли къ власти только послѣ того, какъ создали внушительную и организованную силу, поддержавшую и поднявшую ихъ ко власти. Ссылки на большевиковъ еще менѣе удачны, ибо, помимо прихода ихъ на уже подготовленную февральской революціей и германскимъ штабомъ почву, за ними была огромная организаціонная работа до революціи не только въ Россіи, но и во всемъ мірѣ (интернаціоналъ).

Поэтому мнѣнія, иной разъ встрѣчающіяся въ эмигрантской прессѣ, что «нѣсколько десятковъ революціонеровъ на гривенники» вызвали революцію и захватили власть въ Царской Россіи, не соотвѣтствуютъ фактамъ. Только по видимости Интернаціоналъ и его организація создавались на гривенники. Огромная и богатая, подпольно работающая сила привела его къ власти въ Россіи и помогаетъ ему въ его попыткахъ утвердиться во всемъ мірѣ.

Также невѣрно сравнивать легкія условія возможнаго проникновенія революціонеровъ въ Царскую Россію съ тѣми жуткими преградами, которыя поставили чека и ея провокація на границахъ и въ самой сов. Россіи противъ проникновенія ей нежелательныхъ элементовъ.

в) Дѣловое объединеніе важно и нужно также по тѣмъ причинамъ, которыя нами были вкратцѣ приведены въ прошломъ письмѣ.

г) Наконецъ, въ такомъ объединеніи почти **всякій** эмигрантъ **будетъ на посту,** ибо онъ приметъ участіе въ активной подготовительной работѣ, дающей даже и ему лично видные, тѣ или иные реальные результаты; ибо почти всякій эмигрантъ въ настоящее время является членомъ профессіональной, благотворительной, культурной или какой-либо другой дѣловой неполитической организаціи.

Слава Богу, пошедшій въ этомъ направленіи процессъ объединенія и организаціи эмиграціи въ большія группы уже законченъ! Должно быть сдѣлано послѣднее усиліе и, повидимому, общее Дѣловое объединеніе пока представляется единственнымъ логическимъ и жизненно нужнымъ концомъ его. Эмиграція не должна забывать, что только въ единеніи — сила!

Заканчивая наши письма, мы высказываемъ глубокую вѣру въ то, что политическое устроеніе эмиграціи и ея Дѣловое Объединеніе закончатся къ 12-ому уже близкому часу въ жизни Россіи.

И да поможетъ Богъ эмиграціи оказаться достойной той Великой Страны святое и чудное имя которой Россія!

Эмигрантъ.

ИЗЪ ПИСЬМА БѢЖАВШАГО

Въ № 120 журнала «Часовой» прочиталъ я статью «Будетъ сдѣлано только то, что ты сдѣлаешь самъ»... Жаль, что это только краткій отчетъ объ открытомъ собраніи съ краткими выдержками изъ рѣчей ораторовъ. Мнѣ, только что прибывшему изъ «опытнаго поля К. Маркса» и отрывки успокоительны. Я бы только измѣнилъ вторую половину лозунга на плакатѣ: **«Будетъ сдѣлано только то, что мы сдѣлаемъ** отсюда»... Да, отсюда, изъ заграницы. Тамъ мы мертвы, смертельно запуганы. Всѣ, начиная съ диктатора-палача Сталина, и, кончая послѣднимъ младенцемъ, умѣющимъ слышать и понимать.. Не разстрѣлами, нѣтъ: ихъ никто уже не боится, кромѣ сытыхъ коммунистовъ, запуганы мы голодомъ, холодомъ, людоѣдствомъ.

И это при наличіи хлѣба. Ложь, что хлѣба нѣтъ. Нѣтъ выдачи его. Выдаютъ только тѣмъ, кто сломленъ, кто безсловесный рабъ коммунизма, кто имъ служитъ не за страхъ, а за совѣсть. Даже въ арміи, которая сравнительно въ хорошихъ условіяхъ, имѣются части и отдѣльные красноармейцы и комсоставъ, которые держатся на голодномъ пайкѣ пока не «осознаютъ», что они заблуждались, не« поймутъ», что они сыны рабоче-крестьянскаго коммунистическаго союза. Все, могущее возстать, вредить, не идущее съ ними въ ногу, подлежитъ явному физическому уничтоженію. Даже молодежь, уже совѣтскаго рожденія, если произошла отъ родителей «бѣлой» кости, «голубой» крови, обречена на то же **уничтоженіе, — ибо кровь скажется.**

Въ заданіяхъ первой пятилѣтки, въ такъ называемыхъ «стратегическихъ этапахъ 100% исполненія» (спеціально для ГПУ) — значилось: 1) уничтоженіе всего мужскаго населенія казачьихъ войскъ въ возрастѣ отъ 16 до 55 лѣтъ; 2) уничтоженіе туземцевъ Сѣв. Кавказа отъ 30 до 55 лѣтъ.

На новую пятилѣтку намѣчено Закавказье, Туркестанъ и Дальній Востокъ. Заданіе было выполнено на 100%, если даже не съ излишкомъ: голодомъ, пытками, провокаціонными возстаніями, разстрѣлами, ссылками въ лагери смерти. И это уничтоженіе казачества показало вѣрнѣе, подсказало, что надо поголовное истребленіе повести: женщинъ-казачекъ, дѣтей, стариковъ. «Мало казака убить, надо его еще сжечь, а то встанетъ». Настолько сопротивляемъ казакъ. И теперь ни въ Донскомъ ни въ Кубанскомъ войскахъ не найдете вы ни одного казака. Все это въ лагеряхъ смерти.

Можетъ ли населеніе сбросить съ себя это иго? Нѣтъ, нѣтъ и нѣтъ... Съ Вами — да!... Вы нужны, какъ толчокъ, какъ моральная поддержка, какъ «наши бѣлые г. г. офицеры!» Сдвиньте насъ — въ Крыму ли, на Кавказѣ, въ Туркестанѣ, Сибири, а дальше мы сами все сдѣлаемъ.

Это не мое мнѣніе это мнѣніе рабочаго, крестьянина, облѣзлаго, вылинявшаго интеллигента, присосавшихся коммунистовъ. Все это я слышалъ бродя изъ города въ городъ, ибо я безпризорный, я — съ волчьимъ билетомъ.

Безпризорный инж.-пут. **П. Бостремъ.**

(эмигрантъ съ 25-П. 1934). Тегеранъ, Отель Франсъ

ЛИТЕРАТУРНЫЙ ОТДѢЛЪ

ГЕОРГІЙ ГОШТОВТЪ.

Сумерки славы

Зима, въ 1916 г., на Волыни установилась поздняя. Первые настоящіе морозы ударили лишь въ началѣ декабря; густой, непрерывно въ теченіе двухъ дней падавшій снѣгъ покрылъ бурые Волынскіе черноземъ и суглинки сплошною чистою бѣлой пеленой.

Приходъ зимы совпалъ съ тѣми днями, что Гвардейская конница, въ послѣдній разъ отсидѣвъ въ окопахъ, была оттянута въ дальній резервъ и поставлена по тѣснымъ квартиро-бивакамъ, по деревнямъ и усадьбамъ, между городами Луцкомъ и Ровно.

Въ студеный день Крещенья, въ 1917 году, гвардейская кавалерія была переведена въ новый раіонъ — восточнѣе рѣки Горыни, — гдѣ удобно размѣстилась по широкимъ, привольнымъ квартирамъ. Здѣсь Корпусъ долженъ былъ простоять до самой весны, то есть сравнительно долгій періодъ времени — не менѣе трехъ мѣсяцевъ.

Полки и батареи получили наставленья и тщательно разработанныя программы занятій, какъ съ нижними чинами, такъ и съ господами офицерами. Въ наставленья эти введено было уже много новаго, учтеннаго изъ свыше двухлѣтняго опыта надолго затянувшейся войны.

Конскій составъ, за три мѣсяца, долженъ былъ быть подкормленъ, подправленъ и вмѣстѣ съ тѣмъ втянутъ въ усиленную кавалерійскую работу.

Словомъ, все говорило о томъ, что къ веснѣ надлежало намъ было быть готовыми къ участію въ крупныхъ боевыхъ событіяхъ, открывающихъ широкое поле дѣятельности для армейской конницы, и иниціатива, въ которыхъ должна принадлежать, наконецъ, намъ, а не противнику.

Доходившія до насъ свѣдѣнія говорили о томъ, что и въ другихъ родахъ войскъ идетъ систематическая серьезная подготовка къ предстоящей весеннѣй операціи. Въ пѣхотѣ: полки переформировываются въ трехбатальонный составъ; изъ остающихся за штатомъ ротъ и пополненій создаются новые полки и дивизіи. Такая мѣра въ каждомъ корпусѣ позволитъ по очереди держать на позиціи лишь одну дивизію; въ остальныхъ же двухъ — одной, стоящей въ резервѣ, а другой, оттянутой еще болѣе въ тылъ — усиленными занятіями, дисциплиной и методическимъ воспитаніемъ сколотить дружныя, хорошо подготовленныя боевыя части. Артиллеристы разсказывали намъ, что не въ примѣръ прошлому году, они буквально завалены были снарядами. Число тяжелыхъ бэтарей увеличилось во много разъ.

При такомъ бодромъ и увѣренномъ настроеніи, въ серединѣ января, я уѣхалъ въ отпускъ въ Санктъ-Петербургъ.

Стояли трескучіе морозы. Столица вся была окутана морознымъ туманомъ и разсыпчатою снѣжною пылью, сквозь которые еле просвѣчивалъ солнечный багровый шаръ.

Дни отпуска, какъ всегда, пробѣгали быстро. Какъ то разъ, за обѣдомъ у «Медвѣдя» я встрѣтилъ начальника штаба нашей дивизіи полковника Б - нъ. Узнавъ, что такъ же, какъ у него, кончается и мой отпускъ Б-нъ замѣтилъ, что врядъ ли намъ придется снова возвращаться на Волынь. Изъ вѣрныхъ источниковъ ему сообщили, что рѣшено 1-ю и 3-ю гвардейскія кавалерійскія дивизіи немедленно вызвать въ Петербургъ и окрестности, гдѣ размѣстить полки по ихъ мирнымъ стоянкамъ и казармамъ.

Черезъ три дня, по телефону, я узналъ отъ того же полковника Б - нъ, что вызовъ нашихъ частей въ Петербургъ отложенъ. По этому случаю и въ виду того что срокъ отпуска уже истекалъ, мы вмѣстѣ уѣхали въ городъ Ровно, откуда, продѣлавъ сорокъ верстъ по шоссейной дорогѣ добрались до мѣстечка Гоща, вокругъ котораго расположена была наша дивизія.

Наступалъ ближайшій канунъ роковыхъ для Россіи революціонныхъ дней....

Если рѣшеніе или предположеніе о переводѣ въ Петербургъ частей гвардейской кавалеріи въ свое время было бы осуществлено — то нѣтъ сомнѣнія, что волны революціи неминуемо и сразу разбились бы о царившіе въ то время въ полкахъ вѣрность долгу, духъ и дисциплину.

Кто же помѣшалъ этому осуществленію — злой рокъ или злая воля?

Чтобы отвѣтить, — мнѣ придется забѣжать нѣсколько впередъ и передать содержаніе моего разговора, въ маѣ 1917 года въ Могилевѣ, съ подполковникомъ Генеральнаго штаба Б - имъ, по роду своей службы въ Ставкѣ, имѣвшимъ возможность дать исчерпывающій отвѣтъ. «Виновата безусловно злая воля. Та часть Штаба, что сочувствовала революціи и ждала отъ нея, главнымъ образомъ, лично для себя, перемѣнъ къ лучшему всячески тормозила отдачу приказанія о немедленномъ переходѣ дивизій къ Петербургу. Долгое время противиться и мѣшать эти господа не могли, — части гвардейской конницы, хотя и съ опозданіемъ, но все же были бы переправлены въ столицу въ теченіе февраля. Новое противодѣйствіе этому неожиданно пришло ужъ съ совсѣмъ иной стороны: петербургское охранное отдѣленіе донесло, что зрѣетъ заговоръ съ цѣлью династическаго переворота, заговоръ, къ которому

причастно много офицеровъ гвардейской кавалеріи. Названы были два полка, многіе офицеры которыхъ пріѣхали въ Петербургъ, гдѣ собираются будто на совѣщанія для выработки плана предстоящихъ дѣйствій. Такое, сообщеніе жандармскихъ властей окончательно разрѣшило вопросъ въ отрицательномъ смыслѣ. Оффиціальная мотивировка гласила, что казармы въ Петербургѣ и его окрестностяхъ всѣ заняты запасными и ополченскими частями, перемѣстить которыя никуда не представляется возможнымъ.

Гвардейская конница была оставлена по прежнему, за «тридевять земель» отъ столицы въ глухомъ раіонѣ, вдали отъ желѣзныхъ дорогъ...»

Лично я принадлежалъ къ составу одного изъ двухъ полковъ, упомянутыхъ охраннымъ отдѣленіемъ, и самое начало 1917 г., какъ я писалъ выше, какъ разъ провелъ въ Петербургѣ. То что нашихъ офицеровъ въ то время было довольно много въ отпуску — это правда; произошло это по той естественной причинѣ, что мы только что были поставлены въ глубокій тылъ на отдыхъ.

Что же касается тайныхъ заговоровъ, разработки плана дѣйствій и т. п. — то все это клевета и сплошной вымыселъ, безусловно и завѣдомо изобрѣтенный организованными скрытыми силами съ цѣлью ввести въ заблужденіе охранное отдѣленіе и при его невольной помощи отстранить подальше тѣ воинскія части, что всегда вѣрно и честно стояли на стражѣ Россійской Имперіи.

Тотчасъ по пріѣздѣ изъ отпуска я принялъ 2-й стрѣлковый эскадронъ нашего полка. Пополненъ онъ былъ слабо обученными пожилыми людьми изъ недавно призванныхъ ратниковъ 2-го разряда, среди которыхъ находилось много сибиряковъ и башкиръ. Подготовка ихъ естественно требовала отъ меня и моихъ младшихъ офицеровъ громадной затраты и времени и энергіи.

1-й стрѣлковый эскадронъ былъ сформированъ уже полгода тому назадъ и состоялъ въ противоположность моему, изъ бойкой зеленой молодежи, среди которой преобладалъ Петербургскій городской элементъ.

По примѣру австрійскихъ стрѣлковыхъ и германскихъ егерскихъ батальоновъ, приданныхъ кавалерійскимъ дивизіямъ для ихъ большей устойчивости, — и у насъ были сформированы, въ теченіе 1916 года, при каждомъ полку по два стрѣлковыхъ эскадрона, которые сведены были въ полки получившіе названіе: «Стрѣлковый полкъ такой-то кавалерійской дивизіи». Эскадроны у насъ пополнялись изъ запасныхъ баталіоновъ гвардейской пѣхоты.

Въ гвардію всегда вливали здоровые крестьянскіе элементы, набираемые со всей Россіи. Въ 1915 году этому правилу измѣнили и стали наполнять гвардейскіе запасные баталіоны молодыми призывами новобранцевъ по территоріальной системѣ, то-есть жителями Петербурга и окрестныхъ губерній. Лишь въ самое послѣднее время спохватились и пополненіе изъ ратниковъ 2-го разряда набрали уже, по примѣру прошлаго, со всей Россіи и главнымъ образомъ — изъ крестьянъ.

Нашъ стрѣлковый полкъ расположенъ былъ въ широко разбросанномъ вдоль р. Горыни, бѣльшомъ малороссійскомъ селѣ Симоновѣ. Оба эскадрона отъ нашего полка изъ-за тѣсноты переведены были за четыре версты въ мѣстечко Гощу. Здѣсь же, въ имѣніи, стоялъ штабъ дивизіи.

Занятія у меня начинались въ 7 1/2 часовъ утра. По дорогѣ на «учебный плацъ» я неизмѣнно заходилъ въ усадьбу, гдѣ еще мирнымъ сномъ покоились чины штаба. Къ этому времени бодрствовалъ всегда одинъ лишь начальникъ радіо-телеграфной станціи поручикъ А - нъ. Въ углу просторной столовой были развѣшаны карты чуть ли не всѣхъ фронтовъ. Подъ ними стоялъ круглый столъ, на которомъ раскладывались принятыя станціей радіотелеграммы съ сообщеніями главнаго командованія — нашего, союзнаго, германскаго и австрійскаго. Я, съ естественнымъ интересомъ ежедневно въ сумеркахъ ранняго зимняго утра помогалъ А - ну помѣчать линіи фронтовъ на картахъ и переводить иностранныя сводки.

1-го марта на дворѣ стояла оттепель, мѣстечко и усадьба окутаны были сырою мглой. При свѣтѣ зажженной свѣчи А - нъ записывалъ на блокъ-нотѣ диктуемые мною переводы на русскій языкъ иностранныхъ сообщеній.

Нѣмцы обычно послѣ сухого перечня боевыхъ дѣйствій давали еще сводку произошедшихъ за день событій чуть ли не во всемъ мірѣ. Дойдя до этого отдѣла мы оба были поражены необычайными новостями. Въ немъ говорилось, что Петербургъ объятъ бунтомъ; что войска переходятъ на сторону революціи, при чемъ новымъ комендантомъ города уже назначенъ одинъ изъ членовъ Думы подполковникъ Энгельгардтъ; приводилась также и телеграмма Родзянко Государю съ требованіемъ отвѣтственнаго министерства.

Первой мыслью промелькнуло: «нѣмцы врутъ; это, повидимому, новый видъ разлагающей пропаганды».

Увы, дальнѣйшія событія показали, что нѣмцы говорили сущую правду!

По моему совѣту А - нъ тотчасъ же разбудилъ Начальника штаба дивизіи и показалъ ему телеграмму.

Б - нъ спряталъ и нѣмецкій подлинникъ и переводъ и приказалъ А - ну и мнѣ содержаніе ихъ хранить пока въ тайнѣ. Насчетъ принявшаго радіотелеграмму солдата безпокоиться было нечего, такъ какъ нѣмецкаго языка онъ не понималъ.

Благодаря нашей оторванности отъ центровъ и даже отъ желѣзной дороги, всѣ свѣдѣнія о происходившихъ внутри страны событіяхъ доходили до насъ съ большимъ опозданіемъ.

Послѣдующіе два дня въ нашемъ захолустьи прошли совершенно спокойно; въ частяхъ повсюду царилъ полный порядокъ.

Подъ вліяніемъ предшествовавшихъ слуховъ о перевозкѣ двухъ дивизій въ столицу, — въ полкахъ,

А. А. УСПЕНСКІЙ. Въ плѣну. (ч. 2-ая продолж. книгъ «На войнѣ» и «Въ плѣну», ч. 1-ая). Ковно 1934. (180 стр. съ 32 иллюстр.). Цѣна 18 фр. Выписывать черезъ «Часовой».

А. А. Успенскій уже извѣстный въ эмиграціи бытописатель. Его третья книга не менѣе интересна, чѣмъ двѣ первыя. Ея содержаніе — личныя впечатлѣнія автора въ періодъ плѣна отъ конца 1916 года. Плѣнъ — почти неизвѣстная для многихъ область литературы. Мы, по крайней мѣрѣ, не помнимъ ничего другого, кромѣ книги Корсака. Вотъ почему А. А. Успенскій восполняетъ этотъ пробѣлъ и восполняетъ съ большимъ талантомъ. Каждая почти страница полна множествомъ фактическихъ данныхъ для того, кто будетъ писать исторію русскихъ плѣнныхъ въ Германіи. Чувствуется, что авторъ — глубоко вѣрующій человѣкъ. Приводимъ изъ книги отрѣзокъ, какъ встрѣчали плѣнные офицеры Пасху:

«Наступила Святая Ночь. Третій разъ въ нашей церкви - чердакѣ приблизился этотъ священный моментъ.... Кончилась полунощница. Замерли трогательныя до слезъ звуки «Не рыдай Мене Мати, зряще во гробѣ».

Св. плащаница внесена въ алтарь. Еще закрыты Царскія врата. Въ алтарѣ и въ переполненномъ публикой храмѣ полумракъ и тишина... Но вотъ — мгновеніе, и вся церковь засіяла моремъ огня отъ горящихъ свѣчей, вспыхнувшаго паникадила-люстры и множества разноцвѣтныхъ лампадокъ у иконостаса, украшеннаго гирляндами живыхъ цвѣтовъ.... Выстроился въ серединѣ храма крестный ходъ съ иконами и хоругвями... Открылись царскія врата, и священникъ со св. крестомъ и «трикиріемъ» въ рукахъ, украшенными цвѣтами, вмѣстѣ съ хоромъ торжественно запѣлъ: «Воскресеніе твое, Христе Спасе», и крестный ходъ двинулся изъ храма по коридорамъ нашего мѣста заключенія. И съ пѣніемъ той же торжественной пѣсни вернулся на чердакъ къ церкви съ другой стороны, остановился у закрытыхъ (по церковному уставу) дверей церкви)...

Проникновенный возгласъ священника — «Да воскреснетъ Богъ и расточатся врази Его!» И вотъ хоръ радостно запѣлъ: «Христосъ Воскресе изъ мертвыхъ!»

ИЗЪ ДАЛЕКАГО ПРОШЛАГО

Семья Имп. Александра III въ Ливадіи въ 1893 г. Имп. Марія Ѳеодоровна стоитъ рядомъ съ Королемъ Датскимъ — своимъ отцомъ, сзади нея — Королева Датская (Ея мать). Сидятъ: Государь Императоръ, Вел. Княжны Ольга Александровна и Ксенія Александровна, Вел. Князья Николай Александровичъ, Михаилъ и Георгій Александровичъ и Александръ Михайловичъ.

съ часу на часъ ждали приказанія, — по тревогѣ, собираться и идти на желѣзную дорогу, на погрузку. Такую увѣренность еще болѣе укрѣпило распоряженіе штаба Особой арміи объ отправкѣ одного стрѣлковаго эскадрона на охрану узловой желѣзнодорожной станціи Ровно.

Надо сказать, что стрѣлковый полкъ, находившійся еще въ періодѣ формированія предполагалось и ранѣе въ Петербургъ вмѣстѣ съ дивизіей не отправлять.

Въ кавалерійскихъ полкахъ и конныхъ батареяхъ, на случай спѣшнаго вызова на погрузку, были приняты мѣры, чтобы связаться съ отсутствовавшимъ большинствомъ младшихъ офицеровъ отправленнымъ въ районъ западнѣе Ровно для исправленія топографическихъ картъ.

Ожиданія наши не оправдались. Гвардейскую конницу никуда не трогали; создавалось впечатлѣніе, что о ней забыли.

Тѣмъ временемъ пріѣзжавшіе изъ отпуска и командировокъ офицеры привозили печальныя вѣсти объ «углубленіяхъ» разгулявшейся революціи.

На утро 4-го марта командиры отдѣльныхъ частей были вызваны въ штабъ гвардейскаго кавалерійскаго корпуса.

На совѣщаніи, отражая настроенія офицерскаго состава, было рѣшено всеподданнѣйше напомнить Государю Императору, что Онъ располагаетъ еще вѣрной и дисциплинированной воинской силой, въ лицѣ гвардейской конницы.

Начальнику Штаба Верховнаго Главнокомандующаго была немедленно послана телеграмма слѣдующаго содержанія:

«Дс насъ дошли свѣдѣнія о крупныхъ событіяхъ. Прошу Васъ не отказать повергнуть къ стопамъ Его Величества безграничную преданность Гвардейской кавалеріи и готовность умереть за своего обожаемаго Монарха. Ханъ Нахичеванскій».

Отвѣтная телеграмма гласила:

«Никогда не сомнѣвался въ чувствахъ Гвардейской кавалеріи. Прошу подчиниться временному правительству. **Николай».**

Такова была послѣдняя священная для насъ Государева воля....

(Продолженіе слѣдуетъ).

Г. Гоштовтъ.

Этотъ торжественный моментъ, такъ же, какъ и въ далекомъ дѣтствѣ, такъ же, какъ и во всѣ прожитые годы, и сейчасъ въ плѣну, священнымъ экстазомъ объялъ все мое существо. Куда-то исчезли всѣ скорби, горести, заботы...

А хоръ еще болѣе радостнымъ, еще болѣе ускореннымъ темпомъ «Христосъ Воскресе изъ мертвыхъ» отвѣчаетъ на возгласы священника, и, наконецъ, крестомъ (по церковному уставу) отворяются закрытыя двери храма, и тѣ же ликующіе звуки вмѣстѣ съ крестнымъ ходомъ врываются въ сіяющую, нарядную церковь!

Во время Свѣтлой Утрени мы перехристосовались. Такъ же, какъ и въ прежніе годы, въ церкви было много англичанъ, французовъ и бельгійцевъ, какъ и мы всѣ, нарядно принарядившихся.

Послѣ обѣдни уфимцы собрались въ одной комнатѣ, гдѣ устроенъ былъ въ складчину пасхальный столъ съ виномъ, чаемъ и скромной закуской. Только что переведенные въ нашъ лагерь подполк. А. А. Серебренниковъ (б. командиръ 8-ой роты) и капитанъ Л. И. Кирилловъ (б. команд. 15 р. мой постоянный сосѣдъ въ бояхъ позиціонной войны), оживляли своими разсказами наше общество.

Милый Александръ Александровичъ, устроивш'й пасхальный столъ, приготовилъ всѣмъ намъ сюрпризъ: каждый изъ насъ получилъ по красиво раскрашенному пасхальному яичку со своими иниціалами; такъ хотѣлось, но не удалось мнѣ привезти это яичко домой. Во время бесѣды со вновь прибывшими уфимцами, мы узнали, какъ случайно въ моментъ плѣненія избѣгъ смерти подпор. Кострица. Въ бою подъ Грюнвальдъ-Носсавенъ (30 янв. 1915 года) *) подпор. Кострица былъ тяжело раненъ; при отступленіи его вынести не успѣли.

Въ окопъ ворвались нѣмцы. Нѣмецкій офицеръ, увидавъ лежащаго русскаго офицера, бросился къ нему, съ револьверомъ и хотѣлъ застрѣлить, но Кострица, быстро вынувъ свой портсигаръ, раскрылъ его и предложилъ нѣмцу... закурить! Этотъ жестъ спасъ ему жизнь: нѣмецъ растерялся и на моментъ опустилъ револьверъ. Какъ разъ на эту сцену подошелъ нѣмецкій врачъ и отстранилъ офицера, сказавъ ему: «это — раненый, и онъ теперь нашъ, а ваше мѣсто тамъ — впереди». — Кострицѣ сдѣлали перевязку и забрали его въ плѣнъ.

. . . . . .

Въ окопчики церкви уже строился большой свѣтъ утренней зари. Я прильнулъ къ слуховому окну въ алтарѣ, глядя на востокъ, и въ этотъ моментъ почему-то невольно вспомнилъ другой чердакъ....

Это было въ дѣтствѣ тоже въ пасхальное утро...

Старая наша нянька, выняньчившая насъ четырехъ дѣтей. Виленская старовѣрка разсказывавшая намъ диковинныя сказки про Антихриста, про Страшный Судъ, между прочимъ, внушила намъ, что солнышко въ утро Свѣтлаго Христова Воскресенія, при своемъ восходѣ «иргаетъ», т. е. прыгаетъ отъ радости!

И вотъ мы, дѣти, нарядные въ шелковыхъ рубашечкахъ и бархатныхъ шароварчикахъ, потихоньку отъ родителей, по грязной лѣстницѣ, поднимались на пыльный чердакъ, пробирались къ слуховому окну и неотрывно смотрѣли: какъ будетъ при восходѣ иргать солнце?

Былъ ли это оптическій обманъ, или что другое, но намъ казалось, что дѣйствительно, тогда солнце при своемъ появленіи на горизонтѣ, танцовало и радостно «играло» въ это святое утро!

Эту сцену изъ далекаго дѣтства я вспомнилъ теперь, глядя черезъ слуховое окно чердака-церкви на востокъ»...

В.

*) См. «На войнѣ», стр. 179.

М. П. ШИШКИНЪ. Свернутыя знамена (ист. ром. въ 4 част.). Софія. Изд. автора. Для читателей «Часового», тѣна 15 фр Пересылка 2 фр.

Отличная, глубоко волнующая повѣсть изъ эпохи гражданской войны (Донская армія). Правдивыя картины фронта и тыла. Это уже второе свидѣтельство «рядового участника» бѣлой борьбы. Книга читается съ захватывающимъ интересомъ и ее можно рекомендовать прочесть всѣмъ, интересующимся правильнымъ и безпристрастнымъ описаніемъ Бѣлой борьбы.

Россія и Казачество. Журналъ Вост. Каз. Союза (Декабрь-Январь). Харбинъ.

Превосходный журналъ и отмѣтимъ полную бодрости статью Стараго Казака «Наболѣвшее» о поискахъ путей къ освобожденію Россіи и о необходимости быть «сговорчивѣе» и статьи г. Сычева: «Наша гордость» о русскомъ офицерѣ.

Информ. Вѣстникъ № 45. Гренобльской группы РОВС. По-прежнему очень интересный матеріалъ мѣстнаго характера. Отмѣчается 25-лѣтіе состоянія въ ген. чинахъ (б. командующ. арміей ген. Н. М. Киселевскаго (предсѣд. Союза Измайловцевъ), справедливо пользующагося любовью и уваженіемъ его сослуживцевъ и подчиненныхъ, какъ и во многихъ другихъ мѣстахъ, редакторъ вѣстника отмѣчаетъ пассивность многихъ чиновъ группы къ общему дѣлу. Грустный это фактъ! И, повторяю, далеко не въ одномъ Гренобле. Всюду работа организаціи ложится на плечи нѣсколькихъ лицъ, которыя, вмѣсто благодарности, слышатъ вокругъ себя критику и брюзжан е со стороны людей, предпочитающихъ подъ любымъ предлогомъ уклониться отъ выполненія своего долга передъ ихъ же дѣломъ. Одно только хочется сказать всѣмъ такимъ честнымъ, жертвеннымъ и никому пока неизвѣстнымъ полковник. Павловымъ (б. редакторъ вѣстника), кап. Варнекамъ и Барсуковымъ (нынѣшніе редакторы вѣстника): Ваши труды, дорогіе друзья, даромъ не пропадутъ, они будутъ награждены, хотимъ вѣрить, честной русской властью и, во всякомъ случаѣ, тѣмъ, что цѣннѣе всего — сознаніемъ долга, выполненнаго безъ колебаній до конца.

КНИГИ, ПОЛУЧЕННЫЯ ДЛЯ ОТЗЫВА.

П. Н. Красновъ. Ненависть. Романъ. Изд. Е. Сіяльской. Цѣна 39 фр.

С. КАРАЧЕНЦЕВЪ. Мятежныя сердца. Изд. Русское творчество. Берлинъ. Ц. 5 шв. фр.

Revue Militaire Française, № 154.

Служба Связи, № 7. Апрѣль 1934 г. Изд. Объединенія Ливенцевъ въ Данцигѣ. Ц. 5 фр.

Cillac, Numero spécial 3-5/36-38.

Вл. А. МАЕВСКІЙ. Революціонеръ-монархистъ (Памяти Л. Тихомірова). 1934. Н. Садъ.

Н. ДЕШЕВОЙ. Листопадъ (Стихи). Изд. Парабола. Берлинъ. 1934.

Казаки за границей. 1934. г. Софія.

Сарыкамышская операція, подъ ред. А. Андреева. Парижъ, 1934 г.

Станица. № 10.

Кавказскій Казакъ. № 3 (125).

Парусъ. Лит., худ. и пол. журналъ, № 23, подъ ред. Д. И. Густова. Шанхай.

Инвалидъ (Другъ Инвалида). Выпускъ 4-й. Подъ ред. подполк. Л. В. Сейфулина. Шанхай.

Кличъ. Органъ нац. освобожденія подъ флагомъ нац. диктатуры. №№ 3, 4 и 5. Выборгъ.

Б. Н. СЕРГІЕВСКІЙ. Пережитое (1914). Бѣлградъ, 1933 г. Изд. автора.

Крымскій Конный Е. В. Госуд. Императрицы Александры Ѳеодоровны полкъ. (1784-1934). Памятка. Изд. «Часовой».

В. ДАВАТЦЪ. Правда о Струве. Изд. Н. Рыбинскаго. Бѣлградъ.

ГЕН. Н. Н. ГОЛОВИНЪ. Современная стратегическая обстановка на Д. Востокѣ. Ц. 5 фр. Изд. «Русскаго Голоса» Бѣлградъ.

Лувенское общежитіе Русскихъ студентовъ

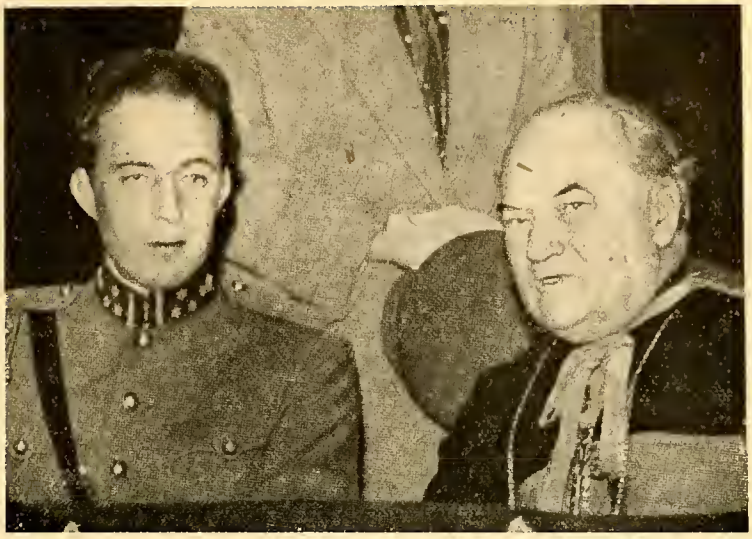

Е. В. Король Леопольдъ III и Ректоръ Университета на праздникѣ въ Общежитіи.

Покойный, свѣтлой памяти, кардиналъ Мерсье, движимый искреннимъ и глубокимъ сочувствіемъ къ русской эмигрантской молодежи, еще въ 1921 году однимъ изъ первыхъ иностранцевъ пожелалъ оказать ей моральную и матеріальную поддержку, создавъ «Бельгійскій Комитетъ Помощи Русскимъ». Комитетъ этотъ поставилъ себѣ задачей облегчить русской молодежи полученіе высшаго образованія. Съ этой цѣлью ей были открыты двери старѣйшаго въ Бельгіи Лувенскаго Университета и устроено для нея общежитіе, гдѣ за умѣренную плату русскіе студенты-эмигранты (бѣднѣйшіе нерѣдко и безплатно) получали кровъ, пищу, учебныя пособія и право ученія. Сотни русскихъ студентовъ уже получили высшее образованіе въ Бельгіи, благодаря гуманной дѣятельности этого «Бельгійскаго Комитета Помощи русскимъ».

Русскій Центральный Комитетъ по сбезпеченію высшаго образованія русскому юношеству заграницей вошелъ въ связь съ этимъ гуманнымъ учрежденіемъ вскорѣ по своемъ возникновеніи въ 1922 году. Онъ содержалъ и постоянно продолжаетъ содержать въ Лувенскомъ Университетѣ и въ Лувенскомъ Общежитіи очень многихъ своихъ стипендіатовъ, поддерживая тѣсную связь съ «Бельгійскимъ Комитетомъ Помощи Русскимъ». Въ текущемъ учебномъ году въ Лувенскомъ Университетѣ находится 46 стипендіатовъ Центральнаго Комитета, огромное большинство коихъ содержится въ Лувенскомъ общежитіи. Большимъ преимуществомъ этого Университета является то, что въ немъ, кромѣ университетскихъ факультетовъ (юридическаго, историко-филологическаго, физико-математическаго и медицинскаго) имѣются и отдѣльные институты по всѣмъ техническимъ спеціальностямъ. Они выпускаютъ инженеровъ: электриковъ, механиковъ, металлурговъ, горняковъ, путейцевъ, строителей, химиковъ, агрономовъ и др. Хорошо устроенное общежитіе съ отдѣльными комнатами для студентовъ предоставляетъ хорошія условія для жизни и занятій студентовъ. Плата въ общежитіи составляетъ 4.000 бельгійскихъ франковъ или 2.850 франц. франковъ въ годъ, при чемъ въ эту сумму входятъ: плата за право ученія, учебныя пособія, столъ и комната съ освѣщеніемъ и отопленіемъ.

Обращая вниманіе русскихъ, стремящихся къ полученію высшаго образованія, на эти льготныя условія, предоставляемыя русскимъ студентамъ «Бельгійскимъ Комитетомъ Помощи Русскимъ». Центральный Комитетъ (79, бул. С. Мишель, Парижъ 5-й) готовъ дать желающимъ всѣ справки по вопросамъ, связаннымъ съ поступленіемъ въ Лувенскій Университетъ.

Предсѣдатель Центральнаго Комитета

Михаилъ Ѳедоровъ.

Вышелъ въ свѣтъ и поступилъ въ продажу

„Вѣстникъ Военныхъ Знаній“

№ 1 (21)

Содержаніе: В. Комаровъ — **«Роль крѣпостей въ Великую войну 1914-18 г. г. и современные взгляды на эволюцію долговременной фортификаціи».** П. Симанскій — **«Паника въ войскахъ».** Кр. Ахаткинъ — **Война въ горныхъ странахъ. Бой».** А. Е. Егоровъ — **«Командный составъ и военная доктрина».** Я. Шкинскій — **«По поводу паники 23 пѣх. гонведной дивизіи». Военно-техническое обозрѣніе:** Ружейный огонь по самолетамъ. Ген. Инспекція пѣхоты въ Италіи. Новое пѣхотное орудіе Шкода 70-37 мм. М. ВА[1] и АВ[1]. Новости изъ области моторизаціи. Развитіе противстанковой обороны и вліяніе ее на танки. Механизація англійской артиллеріи. Ружейная граната «Е. Брандтъ». **Рецензіи и новыя книги.** Пережитое. 1914. Б. Н. Сергѣевскій.

Цѣна номера 5 фр. Адресъ Ред. К. Шмигельскій, Негошева, Сараіево, Югославія.

ВОСПОМИНАНІЯ ГЕН. ВРАНГЕЛЯ

Въ Управленіяхъ I, III и IV отдѣловъ Русскаго Обще-Воинскаго Союза (Парижъ, Софія и Бѣлградъ) продаются по удешевленной цѣнѣ (за оба тома — 18 фр. въ Парижѣ, 50 лева въ Софіи и 30 динаръ въ Бѣлградѣ, безъ пересылки) «Воспоминанія Генерала Врангеля», оставшіяся въ самомъ ограниченномъ количествѣ экземпляровъ.

НОВАЯ КНИГА

Ген.-маіоръ И. Ф. Шильниковъ

1 ЗАБАЙКАЛЬСКАЯ КАЗАЧЬЯ ДИВИЗІЯ ВЪ ВЕЛИКОЙ ЕВРОПЕЙСКОЙ ВОИНѢ

Цѣна 15 фр., пересылка во Франціи 1 фр. 50 см.; заграницей 3 фр. 50 см. Подписчики журнала за пересылку не платятъ.

БЕРЛИНЪ

Въ виду того, что новый адресъ начальника II отдѣла Р. О. В. С. ген. А. А. фонъ Лампе и редакціи лѣтописи «Бѣлое Дѣло» былъ одинъ разъ напечатанъ неправильно, вновь печатаемъ правильный адресъ: Berlin W. 50. Regensburgerstr. 16, garth. II.

ХРОНИКА

БРЮССЕЛЬ

Въ день православной Пасхи бельгійскіе комбатанты организовали въ Лакэнскомъ соборѣ панихиду по королѣ Альбертѣ. Передъ панихидой представители союзовъ всей Бельгіи выстроились со своими знаменами передъ Лакэнскимъ дворцомъ, гдѣ проживаетъ вдовствующая королева, послѣ чего входили поочередно въ соборъ и, спускаясь въ склепъ, склоняли знамена передъ гробницей короля. На церковной службѣ присутствовалъ король Леопольдъ III.

Русская делегація въ лицѣ Начальника V отд. Р.О.В. Союза ген. Гартмана и представителей корпуса И. А. и Ф. и Зар. Союза Инвалидовъ приняла въ церемоніи достойное участіе.

Р. О. В. СОЮЗЪ.

София. Въ Софіи на 2-й день Пасхи чины Р.О.В. Союза собрались для взаимныхъ поздравленій. Присутствовало около 400 челов. Кромѣ чиновъ Р.О.В. Союза, какъ таковыхъ, были ген. Мосоловъ, представители студенчества съ почетнымъ старостой В. Голицынымъ во главѣ, генеральный секретарь Н.С.Н.П. — А Черновъ, редакторъ «Голоса Труда» Н. И. Плавинскій, начальникъ «Русскаго Сокола» — Н. Н. Свѣчниковъ и др. Первое «Христосъ Воскресе» было обращено ген. Абрамовымъ къ Ихъ Ц. В. Царю и Царицѣ, затѣмъ — къ Россіи.

Послѣ этого ген. Абрамовъ прочелъ пасхальное привѣтствіе отъ ген. Миллера, а также сообщилъ, что имъ получено много поздравленій отъ русскихъ колоній и отдѣльныхъ лицъ въ Болгаріи и представителей Р.О.В. Союза въ другихъ странахъ.

Ген. Зинкевичъ поздравилъ собравшихся съ праздникомъ отъ лица чиновъ 1-го Армейск. корп. въ Болгаріи, ген. Мосоловъ — отъ имени Союза ветерановъ — участниковъ Освободительной войны. Ген. Абрамовъ огласилъ и поздравленіе ген. Краснова казакамъ въ Болгаріи.

Брно. 29-го марта с. г. Н-комъ Подотдѣла РОВС въ Чехословакіи, капитан. 1 ранга Подгорнымъ былъ сдѣланъ докладъ на тему: «Вѣроятность войны Японіи съ СССР по опыту прошлаго и роль Владивостока, какъ базы воздушнаго флота». Докладъ привлекъ многочисленную аудиторію и вызвалъ большой интересъ собравшихся своимъ содержаніемъ и умѣлымъ освѣщеніемъ создавшейся на Дальнемъ Востокѣ обстановки. Сборъ, произведенный при входѣ, поступилъ въ Фондъ Спасенія Родины.

ОБЪЕДИНЕНІЕ ПОГРАНИЧНИКОВЪ

Въ виду вынесеннаго общимъ собраніемъ постановленія объ открытіи при объединеніи своей библіотеки, Правленіе обращается ко всѣмъ бывшимъ пограничникамъ съ покорнѣйшей просьбой пожертвовать для указанной цѣли имѣющіяся у нихъ книги.

Въ особенности было бы желательно получить: 1) книжку личнаго состава бывшаго пограничнаго корпуса; 2) Инструкцію; 3) Таможенный уставъ; 4) Всѣ руководства по несенію пограничной службы; 5) Исторію и географію Россіи и классиковъ.

Книги просятъ направлять въ канцелярію объединенія, 14, рю дю Докторъ Елянъ, Парп 17.

АРМІЯ И ФЛОТЪ

25 апрѣля ст. лейт. Шильдкнехтъ прочетъ докладъ въ Парижѣ о Дальнемъ Востокѣ.

ВОЕННО - МОРСКОЙ СОЮЗЪ

Въ кружкѣ Ревнителей Военно-Морскихъ Знаній кап. 2 р. Краснопольскій началъ читать циклъ лекцій на тему «Химическая война».

БЕЙРУТЪ

22 марта с. г. въ г. Бейрутѣ, начальникомъ района Р.О.В. Союза въ Сиріи и Ливанѣ, ротмистромъ Елагинымъ былъ сдѣланъ докладъ на тему о современномъ положеніи на Дальнемъ Востокѣ. Докладъ этотъ, иллюстрированный картами, схемами и діаграммами, собралъ большое число слушателей и былъ выслушанъ съ исключительнымъ интересомъ.

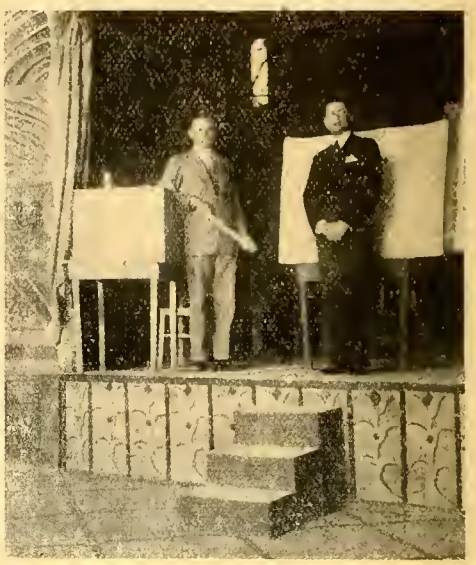

Ротм. Елагинъ и корнетъ Стацевичъ 2-й передъ докладомъ

ВОЕННО-МОРСКОЙ ИСТОРИЧЕСКІЙ КРУЖОКЪ ИМЕНИ АДМ. КОЛЧАКА

На апрѣльскомъ собраніи мичм. Гефтеръ прочелъ докладъ «Трагедія адм. Колчака».

ОБЩЕСТВО МОРСКИХЪ ОФИЦЕРОВЪ ВЪ АМЕРИКѢ

11 января состоялось общее собраніе для разсмотра текущихъ, преимущественно благотворительнаго характера дѣлъ. Предсѣдателемъ общества на текущій годъ избранъ ст. лейт. Дворницкій.

МОРСКОЙ КРУЖОКЪ «ЗВЕНО» ВЪ БРНО

Перевыбрано старое правленіе: предс. кор. гард. Гіацинтовъ, члены: мичм. Тихомировъ, кор. гард. Цесгинскій и охот. флота Бутаковъ.

ИНОСТРАННАЯ ЛИТЕРАТУРА О РУССКОМЪ ФЛОТѢ

Датская газета «Берлински Тиденде» напечатала статью ст. лейт. Вахтина: «Мессина».

Напечатанная въ «Часовомъ» статья кап. 2 р. Апрѣлева «Америка и Японія на Тихомъ океанѣ» напечатана въ нѣсколькихъ дальневосточныхъ англійскихъ и нѣмецкихъ газетахъ.

Отмѣченная нами вышедшая на французскомъ языкѣ книга кап. 2 р. Монастырева «Сюръ труа меръ» (Русскій флотъ во время Великой войны) вышла и по-итальянски. Готовится болгарское изданіе.

Разыскиваются б. морской офицеръ Сергѣй Александровичъ **Новиковъ** (Морской корпусъ, Каспійская флотилія, Персія, Галлиполи) и его зять полк. артил. Дмитрій Владиміровичъ **Гусаковскій.** Писать:

Pologne. Grodno. Ul. 11 Listopada № 41. Jakob Oskanow.

100-ЛѢТІЕ ОСНОВАНІЯ НИЖЕГОРОДСКАГО, ГРАФА АРАКЧЕЕВА, КАДЕТСКАГО КОРПУСА

(Основанъ 15 марта 1834 г.).

Питомцы Нижегородскаго графа Аракчеева кадетскаго корпуса праздновали, 15 апрѣля, въ Парижѣ, день столѣтія со дня основанія родного корпуса.

Объединеніе кадетъ-Аракчеевцевъ во Франціи можетъ быть вполнѣ удовлетворено той теплотой и волнующей задушевностью, которыми былъ отмѣченъ этотъ памятный для нихъ день.

14 апрѣля, вечеромъ, состоялся юбилейный семейно-танцовальный вечеръ, собравшій многочисленныхъ гостей, прошедшій очень оживленно и живо напомнившій о балахъ-концертахъ, устраивавшихся въ корпусѣ.

Вечеръ удостоила своимъ посѣщеніемъ Е. В. Княжна Кира Кирилловна.

15 апрѣля, въ 1 часъ, въ Церкви Общества Галлиполійцевъ былъ отслуженъ молебенъ съ поминовеніемъ основателя корпуса, Императора Николая 1, императоровъ Александра П, Александра Ш и Николая П, Великихъ Князей Михаила Павловича, Константина Константиновича, князя Константина Константиновича Августѣйшаго кадета-аракчеевца, шефа корпуса генерала-отъ-артиллеріи графа Алексѣя Андреевича Аракчеева и всѣхъ питомцевъ корпуса.

Послѣ молебна, въ большомъ залѣ собранія Общества Галлиполійцевъ, декорированнымъ погонами всѣхъ кадетскихъ корпусовъ, гербомъ корпуса (Императоръ Николай Павловичъ пожаловалъ корпусу гербъ графа Аракчеева, съ памятнымъ девизомъ «безъ лести преданъ»), состоялось торжественное собраніе.

На этомъ собраніи, кромѣ кадетъ-Аракчеевцевъ, присутствовали: генералъ Миллеръ, адмиралъ Кедровъ, депутація отъ корпуса-лицея имени Императора Николая П, въ составѣ директора корпуса, генералъ-маіора Вресскаго, воспитателя и 4 кадетъ въ формѣ. Были также представители всѣхъ существующихъ въ Парижѣ, многочисленныхъ объединеній кадетскихъ корпусовъ и редакціи «Часового».

За предсѣдательскимъ столомъ находились: старый аракчеевецъ, выпуска 1878 года, д. ст. сов. Кохъ, предсѣдатель Объединенія кадетъ-аракчеевцевъ во Франціи подполк. В. П. Сіяльскій и секретарь объединенія, капитанъ Барковъ.

Послѣ открытія засѣданія, слово было предоставлено г.-м. Спиридовичу (выпуска 1891 г.), который сдѣлалъ краткій, но очень содержательный докладъ объ основаніи и дальнѣйшей исторіи корпуса. Докладъ этотъ, насыщенный интереснѣйшими историческими фактами, проникнутый горячей любовью къ родному корпусу, произвелъ на присутствующихъ сильнѣйшее впечатлѣніе.

Конецъ доклада, посвященный агоніи славнаго корпуса въ дни большевизма, вызвалъ, какъ у докладчика, такъ и у многихъ слушателей, слезы, которыя никто и не пытался скрыть.

По окончаніи доклада присутствующимъ было предложено по бокалу вина и произнесенъ рядъ тостовъ.

Генералъ Миллеръ привѣтствовалъ кадетъ-Аракчеевцевъ отъ имени Р.О.В. Союза а затѣмъ выступили съ привѣтствіями представители объединеній различныхъ кадетскихъ корпусовъ.

Полковникъ Сіяльскій огласилъ длинный списокъ полученныхъ имъ письменныхъ привѣтствій, среди которыхъ были письма Великаго Князя **Андрея Владиміровича** и князя Гавріила Константиновича.

Вечеромъ, въ томъ же собраніи Галлиполійскаго Общества былъ устроенъ товарищескій обѣдъ аракчеевцевъ, на которомъ присутствовало 25 человѣкъ.

А. В. С.

Незабытыя могилы

РОТМИСТРЪ П. П. ДМИТРОВЪ

Происходя изъ семьи, въ которой военная служба была традиціей, мальчикомъ былъ помѣщенъ въ Кіевскій кадетскій корпусъ; по окончаніи его въ 1901 г. былъ принятъ въ младшій спеціальный классъ Пажескаго Е. В. Корпуса.

Произведенный въ 1903 г. въ корнеты Л. Гв. Гусарскаго Е. В. полка, съ увлеченіемъ несъ службу, но рано пробудившееся призваніе неудержимо влекло его къ искусству; въ 1908 г. онъ уходитъ въ запасъ и уѣзжаетъ учиться живописи въ Парижъ, по совѣту знаменитаго Рѣпина, считавшаго, что у Петра Петровича есть талантъ.

Первыя самостоятельныя работы относятся къ 1910 г. и одобреніе ихъ не уменьшаетъ настойчивой работы по самоусовершенствованію. Объявленіе войны въ 1914 г. прерываетъ его работы и онъ спѣшитъ тотчасъ по объявленіи мобилизаціи возвратиться въ родной полкъ, въ рядахъ котораго остается вплоть до большевицкаго переворота, послѣ чего уѣзжаетъ въ Японію.

Чуткій къ велѣнію долга передъ Родиной, съ началомъ Бѣлаго движенія въ Сибири, онъ оставляетъ семью на чужбинѣ и возвращается въ Россію, вступивъ въ армію Адмирала Колчака, въ которой остается до заключительнаго трагическаго момента, покинувъ родную землю въ 1920 г. съ послѣдними остатками Бѣлой Арміи въ Приморьѣ.

Переѣхавъ въ Парижъ, въ силу общихъ эмигрантскихъ условій, онъ не можетъ отдаться любимому дѣлу, къ которому влечетъ его талантъ художника-живописца и становится художникомъ-иллюстраторомъ, на каковомъ поприщѣ добивается положенія и признанія.

Грудная жаба сломила здоровый организмъ; онъ скончался 14 марта с. г. отъ разрыва сердца и погребенъ 16 марта на русскомъ кладбищѣ въ S-te Geneviéve des Bois.

Глубоко русскій по своимъ чувствамъ и вкусамъ баринъ, по своимъ взглядамъ и поступкамъ, онъ былъ вѣрнымъ сыномъ Россіи, скромно, безъ позы и фразы несшимъ до конца свой долгъ передъ нею; талантливый живописецъ съ тонкимъ художественнымъ чутьемъ дарованіе котораго не могло развернуться во всю ширь только въ силу внѣшнихъ условій борьбы за жизнь, веселый, привѣтливо-общительный въ обыденной жизни, человѣкъ съ рѣдкими внутренними качествами, съ кристально-чистой и чуткой душою, съ любящимъ сердцемъ, горячо отзывавшемся на все доброе и прекрасное....

Друзья и знакомые съ внутренней болью преклонили свои головы передъ его свѣтлой памятью.

---

† 16 марта въ Санъ-Франциско скончался предсѣдатель мѣстной каютъ-компаніи **контръ-адмиралъ Евгеній Владиславовичъ Клюпфель.** Покойный — участникъ Китайской, Японской, Великой и Гражданской войнъ родился въ 1860 г. произведенъ въ мичманы въ 1882, участвовалъ въ оборонѣ «Портъ-Артура, командовалъ эск. мин. «Сердитый», заградителемъ «Дунай» и лин. кор. «Евстафій», а также состоялъ командиромъ Бакинскаго порта и директоромъ маяковъ и лоцій Каспійскаго моря.

† 3 апрѣля въ Лувенѣ скончался завѣдующій большимъ Николаевскимъ плавучимъ докомъ въ 30000 тоннъ **полковникъ Корпуса корабельныхъ офицеровъ Валентинъ Ивановичъ Кипріановичъ.**

† 23 марта въ Марокко не стало **инж.-мех. ст. лейт. Николая Дмитріевича Иванова.**

† Во Франціи въ апрѣлѣ скончался **лейт. Г. Гассовскій,** вып. 1917 года.

Ваши НЕРВЫ и СИЛЫ

ВОЗСТАНОВИТЪ

КАЛЕФЛЮИДЪ

ВЛАДѢТЬ СОБОЙ — вотъ что нужно для успѣха въ жизни. Для этого необходимо упитывать нервную систему вводя въ организмъ ГОРМОНЫ изъ жизнетворныхъ железъ здоровыхъ животныхъ, чѣмъ является **КАЛЕФЛЮИДЪ.** Докторъ медицины Парижскаго Университета **БОДОНЭ** пишетъ, что послѣ его наблюденій, леченіе **КАЛЕФЛЮИДОМЪ** даетъ полную увѣренность чтс неврастенія, астенія и переутомленіе могутъ быть окончательно излечены. Всѣмъ высылаемъ безплатно подробное описаніе леченія **КАЛЕФЛЮИДОМЪ.**

ОТЗЫВЪ Генерала ПАПЕНГУТЪ, Битоль, Югославія. «Я принимаю КАЛЕФЛЮИДЪ съ 1906 г. и признаю его чудодѣйственнымъ. Я могу служить Вамъ живой рекламсю. Мнѣ 80 лѣтъ и я еще достаточно крѣпокъ.

ОТЗЫВЪ Графини ГЕЙДЕНЪ въ Парижѣ: «Калефлюидъ сдѣлалъ со мной чудеса. Мои нервы окрѣпли усталость, головокруженіе и безсонница исчезли, какъ по волшебству. Безконечно благодарна за этс прекрасное средство. Искренне рекомендую его всѣмъ женщинамъ, для пріобрѣтенія бодрости, свѣжести и хорошаго цвѣта лица». Калефлюидъ **УДОСТОЕНЪ ВЫСШИХЪ НАГРАДЪ** — 5 GRANDS PRIX и 5 **БОЛЬШ. ЗОЛОТ. МЕДАЛЕЙ.**

КАЛЕФЛЮИДЪ продается въ бол. аптекахъ, гдѣ нѣтъ, туда — высыл налож. платеж. Безплатно — требуйте у насъ литер. «Лѣченіе болѣзней». Пишите: *Laboratoire S. «KALEFLUID», Leriche - Pharm.* 66, *Boulev. Exelmans, Paris* (16).

Югославія. *Marcovitch*, Бѣгушева, 8, *Belgrade.*
Румынія: Татарскій. Str. Isvor 43. Bucarest 6.
Бельгія.
Pharm. Gouchman, 6, Av. Oskar Goidsenhoven, Uccle Bruxelles.
Чехословакія:
Tchintchikoff, Legerova 72. Prague 12.
Манчжуго: — Харбинъ, Грузинская № 10, Мюллеръ.
Литва. Ковно. Пров. Бурштейнъ.
Gedémino G-vé 23.
Польша. Варшава. D-r. Wenda. Vronia 80.

Новая книга

Генералъ КУТЕПОВЪ

Цѣна 40 франковъ (безъ пересылки)

ВЫСШІЕ

Кооперативно-экономическіе курсы

заочнаго обученія

при Русскомъ Институтѣ Сельско-Хозяйственной Кооперацiи въ Прагѣ.

Rusky Institut, Slezskà ul., 7, PRAGUE XII, Tchêcoslovaquie.

Преподаваніе ведется разсылкой лекцій и провѣркой письменныхъ работъ учащихся. Курсы состоятъ изъ 20 предметовъ кооперативныхъ, экономическихъ и юридическихъ. Общій, 2-годичный. циклъ заключаетъ 400 лекцій; кооперативный одногодичный, 200 л. Лекціи составляютъ и занятіями руководятъ профессора Университетовъ: А. Н. Анцыферовъ, А. А. Вилковъ, В. И. Исаевъ, С. В. Завадскій, А. П. Марковъ, А. Н. Фатѣевъ, В. Ф. Тотоміанцъ и др. Окончившіе получатъ солидную подготовку для занятія должностей въ кооперативныхъ и коммерческихъ предпріятіяхъ. Выдается дипломъ. Запись на 1934 г. продолжена до 1 іюля. Проспекты безплатно.

ПОГОНЧИКИ всѣхъ частей Русской Арміи

	На портсигаръ	Брелки	Брошки
Юнкерск, и кадет.	18 фр.	21 фр.	23 фр.
Об.-офицерск.	25 фр.	28 фр.	30 фр.
Ш.-оф. и ген.	30 фр.	33 фр.	35 фр.

За Императорскіе вензеля и буквы — дополнительно — 8 фр.

Иниціалы на оборотѣ — 0.50 см. буква.

За всѣ погончики съ **шифровкой эмалью** — 45 франковъ. На пересылку прилагать для заграницы 3 франка, для Франціи 1.50.

Заказы на жетоны и знаки принимаются по особому соглашенію и на количество не менѣе 50 штукъ.

Обращаться въ редакцію.

ФИНЛЯНДІЯ.
Представительства «Часового».
К. Н. Пушкаревъ —
Helsingfors Vavaregatan 8, t. A., loc. 4.

УСЛОВІЯ ПОДПИСКИ:

3 мѣс. — 42 м. 50 п., 1/2 года — 85 м., годъ — 170 мар.

Цѣна отд. номера — 7 мар., двойного — 10 мар.

ВНИМАНІЕ

Всѣ подписчики „Часового“, которые вновь подпишутся на журналъ на годъ или продлятъ свою подписку до годовой непосредственно черезъ контору журнала до 1-го іюня с. г. примутъ участіе въ Первомъ Тиражѣ

Французской Національной Лотереи 1934 года

въ размѣрѣ одной двадцатой доли билета

ПРИМѢЧАНІЕ: Всѣ годовые подписчики, уже подписавшіеся на журналъ и не участвовавшіе въ билетахъ Нац. Лотереи, также примутъ участіе въ указанномъ тиражѣ.

Номера билетовъ будутъ сообщены особыми письмами. Просимъ принять во вниманіе, что участіе въ Лотереѣ примутъ ТОЛЬКО годовые подписчики, подписавшіеся непосредственно черезъ Гл. Контору и внесшіе плату (или доплату) единовременно.

IMPRIMERIE «PASCAL». 13. RUE PASCAL. PARIS. LE GÉRANT : J. BERRODIER

Prix: 3 frs en France

4 frs à l'Etranger

6-й годъ
№ 128

ЧАСОВОЙ

15 Іюня
1934 г.

ОРГАНЪ СВЯЗИ РУССКАГО ВОИНСТВА ЗА РУБЕЖОМЪ
Редакторъ-Издатель В. В. ОРѢХОВЪ.
«LA SENTINELLE» Boîte Postale N° 21 Asnières (Seine) • Bi-mensuelle

Генералъ КУТЕПОВЪ

(съ послѣдней фотографіи).

Двухнедѣльный журналъ:
Органъ связи русскаго воинства зарубежомъ.
Редакторъ - Издатель
В. В. ОРѢХОВЪ.
Редакторъ
Военно-Морского Отдѣла
С. К. ТЕРЕЩЕНКО.

ЧАСОВОЙ

«LA SENTINELLE»

Редакція: 29, rue du Colisée Paris (8).
Tél.: Elysées 07-55.
Пріемъ отъ 11 до 1 часу дня.
Редакторъ
Литературнаго Отдѣла
Евгеній ТАРУССКІЙ

№ 128 **СОДЕРЖАНІЕ** № 128

	стр.
Передовая	3
Церковный міръ въ Зарубежьи	5
Генералъ-Лейтенантъ Стоговъ	5
Новости дня. К. А. Питанъ	6
Армія міровой революціи. В. О.	7
Дислокація Красной Арміи. Уралецъ	10
Коминтернъ за работой	11
Профессоръ А. С. Поповъ-изобрѣтатель безпроволочнаго телеграфа. А. Е. Слупскій	12
Морскія новости	14
Русскій Развѣдчикъ № 7	15
Памяти Ген. Кутепова. П. Боринъ	18
Памятникъ Ген. Кутепову. В. Орѣховъ	19
Строители современной Европы. Б. Веселовзоровъ	20
Забайкальскіе казаки на войнѣ. Г. Гоштовтъ	22
Двѣ газеты	24
День Русской Культуры	24
Русскій Обще-Воинскій Союзъ въ Харбинѣ	25
Хроника	27
У соколовъ	28
Незабытыя могилы	30

Отъ редакціи

Редакція «Часового» обращается къ членамъ русской военной семьи за рубежомъ съ просьбой поддержать журналъ, уже пять съ половиной лѣтъ несущій ея связь въ исключительно тяжелыхъ условіяхъ.

Пусть каждый подписчикъ журнала завербуетъ среди своихъ друзей и однополчанъ одного, двухъ, трехъ новыхъ подписчиковъ.

Пусть каждый читающій журналъ или покупающій его въ розницу подпишется на «Часовой», на любой срокъ.

Пусть каждый, кто имѣетъ возможность, подумаетъ о другихъ способахъ поддержки «Часового».

Ибо кризисъ, бьющій по всѣмъ отраслямъ хозяйственной жизни странъ, особенно сильно ударилъ по издательскому дѣлу.

Мы знаемъ, что **читаемость** журнала не уменьшилась. По приблизительному подсчету, имѣя свѣдѣнія съ мѣстъ, мы знаемъ, что «Часовой» читается въ среднемъ десятью тысячами людей. Однако, журналъ нерѣдко читаютъ группы въ 5-10 и болѣе человѣкъ, что, конечно, сильно отразилось на бюджетѣ издательства.

Поддержите же, господа, Вашъ журналъ. Помогите редакціи довести до конца единственный зарубежомъ независимый военно-общественный органъ, о которомъ въ дни нашего юбилея писали русскіе воины изъ Финляндіи:

«Защищая русскую воинскую честь, охраняя національное достоинство и русскій національный флагъ, чутко прислушиваясь къ громамъ, все яснѣе раздающимся на Родинѣ, стоитъ нашъ бѣлый «Часовой».

И знаетъ русское зарубежное воинство, что не предастъ «Часовой» воинской чести, не уронитъ онъ національнаго достоинства, что, когда можно и нужно будетъ, слышную во всѣхъ мѣстахъ русскаго разсѣянія пробьетъ онъ боевую тревогу».

Редакція.

ПО Р. О. В. СОЮЗУ.

Отъ имени Предсѣдателя Р. О. В. Союза разослано 11 мая с. г. за № 248 слѣдующее циркулярное разъясненіе:

Не смотря на рядъ бывшихъ до сего разъясненій, къ чинамъ РОВС-а иногда обращаются съ вопросомъ, какое отношеніе къ управленію РОВС-омъ имѣетъ журналъ «Часовой» и его редакторъ-издатель, капитанъ Орѣховъ.

Предсѣдатель РОВС-а генералъ Миллеръ приказалъ подтвердить, что:

1. Журналъ «Часовой», равно какъ, въ частности, его редакторъ-издатель, капитанъ Орѣховъ никакого отношенія къ управленію РОВС не имѣетъ.

2. Журналъ «Часовой» ни въ какой мѣрѣ не является ни оффиціальнымъ, ни оффиціознымъ органомъ РОВС-а и

3. При всѣхъ сношеніяхъ съ редакторомъ-издателемъ журнала «Часовой», капитаномъ Орѣховымъ, чинамъ РОВС-а слѣдуетъ смотрѣть на него просто какъ на одного изъ чиновъ РОВС-а, Команда Марковской Желѣзнодорожной роты и Редактора-Издателя совершенно частнаго, независимаго отъ управленія РОВС-омъ, военнаго журнала.

6-й годъ **ЧАСОВОЙ** Изданія

ВО ФРАНЦІИ:		ЗА ГРАНИЦЕЙ:	
На 3 мѣс.	15 фр.		20 фр.
„ 6 мѣс.	30 фр.		40 фр.
Годовая	60 фр.		80 фр.
Цѣна отд. №-ра	3 фр.		4 фр.

Примѣчаніе: Для Болгаріи — французскій тарифъ.

Подписка принимается чеками, переводами и заказными письмами.

Адресъ для почтовой корреспонденціи:

«LA SENTINELLE»

Boîte Postale N° 21 Asnières (Seine)

Военный Совѣтъ въ Ставкѣ подъ Высочайшимъ предсѣдательствомъ.

Парижъ, 15 іюня 1934 г.

Въ послѣднее время, въ связи съ проникшими въ печать свѣдѣніями о болѣзни Предсѣдателя Р.О.В. Союза генерала Миллера и его предполагаемомъ отъѣздѣ въ продолжительный отпускъ, въ средѣ чиновъ Р.О.В. Союза и въ кругахъ близкой къ нему общественности наблюдалось сильное волненіе, такое естественное и понятное для «Часового», которому дороги интересы Россійскаго воинства за-рубежомъ и который почти шесть лѣтъ безсмѣнно, по выраженію генерала Миллера, «высоко держитъ знамя Бѣлой Борьбы» *).

Къ нашей искренней радости, предсѣдатель Р.О.В. Союза отбылъ въ отпускъ только на три мѣсяца; на этотъ промежутокъ исполненіе обязанностей Предсѣдателя Союза возложено на его перваго помощника ген.-лейтенанта Абрамова и такимъ образомъ поднятый вопросъ въ *сегодняшнемъ* его освѣщеніи теряетъ свою остроту.

Совершенно иное положеніе можетъ возникнуть въ случаѣ необходимости постояннаго замѣщенія должности Предсѣдателя Р.О.В. Союза. Будемъ надѣяться, что этого не произойдетъ и искренне почитаемый всѣми генералъ Миллеръ, оправившійся отъ нездоровья, вернется къ исполненію своихъ обязанностей; но тѣмъ не менѣе такой случай *предусмотрѣть* необходимо и со стороны единственнаго зарубежнаго военно-общественнаго журнала было бы большой ошибкой уклониться отъ прямого и честнаго отвѣта на вопросъ о такой возможности, вопросъ, который уже неоднократно въ теченіе недавняго прошлаго намъ задавался.

Военные законы предусматриваютъ при каждомъ начальникѣ должности его замѣстителей. Съ этой стороны у насъ все обстоитъ благополучно: первый замѣститель Предсѣдателя Союза есть, это — генералъ Абрамовъ, вторымъ — по логикѣ вещей — является его второй помощникъ вице-адмиралъ Кедровъ.

Однако, въ случаѣ выбытія военнаго начальника, въ исполненіе его должности *замѣститель* вступалъ *временно*, замѣщеніе же должности начальника производилось повелѣніемъ Верховной власти.

Со времени кончины Великаго Князя Николая Николаевича и Главнокомандующаго и Правителя генерала Врангеля института Верховной власти у насъ не существуетъ. Правда, въ извѣстныхъ вопросахъ Предсѣдатель Р.О.В. Союза такими прерогативами обладаетъ; эти прерогативы предусматривались и Россійскими военными законоположеніями на театрѣ военныхъ дѣйствій.

Намъ думается, однако, (повторяемъ, мы обсуждаемъ вопросъ только принципіально), что *формальная* передача власти въ порядкѣ прика-

*) Привѣтствіе генерала Миллера (см. № 100).

Генералъ Миллеръ.

ва была бы теперь невозможна именно въ силу создавшагося психологическаго момента и того несомнѣннаго духовнаго кризиса, который переживается русскимъ воинствомъ за рубежомъ.

Объяснимъ это.

Мы глубоко согласны съ газетой «Возрожденіе» (передовая статья отъ 11 мая 1934 г.) о томъ, что Русскій Обще-Воинскій Союзъ не есть заурядная эмигрантская организація, равнымъ образомъ, что идея Союза *значительно переросла* то содержаніе, которое было вложено въ него, когда онъ долженъ былъ являться «сохранившимися остатками Арміи Юга Россіи». Конечно, Русскій Обще-Воинскій Союзъ является крупнѣйшей національной силой, идеологически противопоставляемой совѣтской власти и долженствующей явиться стержнемъ для объединенія вокругъ него всей національной эмиграціи безъ различія ея партійныхъ перегородокъ, прошлыхъ вкусовъ и чаяній о будущемъ. Такъ когда то вокругъ знаменъ Польскихъ повстанцевъ объединялись поляки всѣхъ политическихъ оттѣнковъ. Мы здѣсь не грезимъ и не занимаемся безплодными мечтами, но твердо вѣримъ, что при добромъ желаніи, честной иниціативѣ и забвеніи личныхъ интересовъ, такое объединеніе достижимо и въ русской зарубежной средѣ, особенно же среди военныхъ.

Совершенно не посягая на прерогативы Предсѣдателя Русскаго Обще-Воинскаго Союза и не касаясь вопроса о замѣстительствѣ, мы считаемъ, что возникшая недавно мысль о Военномъ Совѣщаніи была встрѣчена съ большимъ удовлетвореніемъ значительной частью русскаго офицерства. Основаніемъ для этого являются извѣстныя намъ заявленія ряда видныхъ генераловъ и полученныя нами письма отъ руководителей воинскихъ организацій и отдѣльныхъ воинскихъ чиновъ.

Военное Совѣщаніе, куда бы могли быть привлечены: 1) всѣ старшіе военные начальники Россійской Императорской и Добровольческихъ армій, вѣрные идеѣ Бѣлой Борьбы и 2) нынѣшніе руководители отдѣловъ и наиболѣе значительныхъ организацій Р.О.В. Союза и начальники войсковыхъ соединеній, — *несомнѣнно усилило бы авторитетъ и значеніе Р.О.В. Союза*

Говорятъ, что современная обстановка не дастъ никакихъ указаній на необходимость или даже желательность пересмотра ряда положеній нашихъ организацій. Намъ думается, что это является добросовѣстнымъ заблужденіемъ. Измѣнилось все — и международная обстановка, и наши внутреннія дѣла и настроенія и, наконецъ, будемъ говорить прямо, наши лѣта.

Вотъ почему намъ думается, что тщательное обсужденіе ряда положеній нашихъ воинскихъ организацій за рубежомъ опытными заслуженными военноначальниками и нынѣшними руководителями Союза могло бы быть только на благо и пользу Союза.

Мы хотимъ вѣрить, что, если бы явился такой починъ со стороны Предсѣдателя Р.О.В.С., всѣ приглашенные на совѣщаніе пошли бы на него съ чистымъ сердцемъ, лишенные личныхъ интересовъ и, памятуя свой долгъ передъ Россіей и Арміей, поддержали бы нашего Главу своимъ опытомъ, авторитетомъ и знаніемъ психологіи офицерства.

Принятыя на Военномъ Совѣщаніи положенія, несомнѣнно, еще болѣе бы укрѣпили чувства преданности воинскихъ чиновъ къ Русскому Обще-Воинскому Союзу и преградили бы путь для борьбы всевозможныхъ личныхъ честолюбій.

Идея же «военнаго совѣщанія» ничѣмъ не опорочена. Военный совѣтъ собиралъ Государь Императоръ и всѣ командующіе арміями передъ наиболѣе важными рѣшеніями: на нихъ начальникъ, согласуя свою волю съ мнѣніемъ своихъ отвѣтственныхъ помощниковъ, подкрѣпляетъ свое рѣшеніе совѣтами людей, также несущихъ на себѣ тяжкую отвѣтственность передъ Родиной и своей совѣстью.

Выполняя свой долгъ передъ нашимъ Главой и русскимъ воинствомъ, Редакція «Часового», по прежнему преданная идеѣ Русскаго Обще-Воинскаго Союза рѣшилась высказать свои соображенія, твердо увѣренная въ ихъ справедливости и правотѣ.

Церковный миръ въ зарубежьи

Митрополитъ Антоній.

Мы вѣримъ, что Русское Воинство за рубежомъ съ чувствомъ молитвенной радости и благоговѣнія встрѣтило вѣсть о примиреніи главъ нашихъ зарубежныхъ епархій Блаженнѣйшаго Антонія и Высокопреосвященнаго Евлогія.

Редакція «Часового» никогда не вмѣшивалась въ область церкви, мы всегда полагали, что чѣмъ меньше будетъ свѣтскихъ вліяній на церковныя дѣла, тѣмъ ускорится событіе, которое свершилось на дняхъ и въ которое мы твердо вѣрили. Вѣримъ мы и сейчасъ, что удастся превозмочь всѣ дальнѣйшія препятствія къ возсоединенію въ одно цѣлое двухъ православныхъ церквей зарубежной Россіи.

Митрополитъ Евлогій.

Да даруетъ намъ Господь нерушимое церковное единство и да поможетъ Онъ нашимъ высокочтимымъ Владыкамъ найти пути для облегченія участи Многострадальной Церкви Россійской тамъ, гдѣ стараются палачи народа нашего искоренить въ душахъ людей вѣру въ Бога, совѣсть и честь.

Господи! Не оставь Россію.

ГЕНЕРАЛЪ-ЛЕЙТЕНАНТЪ Н. Н. СТОГОВЪ.

Начальникъ Канцеляріи Предсѣдателя Р. О. В. Союза генеральнаго штаба ген.-лейт. **Н. Н. Стоговъ** освобожденъ отъ занимаемой имъ должности по сокращенію штатовъ въ Управленіи Союза.

Генералъ Стоговъ былъ призванъ Е. И. В. Великимъ Княземъ Николаемъ Николаевичемъ къ исполненію обязанностей помощника начальника Его военной канцеляріи, а послѣ кончины Его Высочества былъ назначенъ Генераломъ Кутеповымъ начальникомъ канцеляріи Предсѣдателя РОВ Союза. Въ этой должности ген. Стоговъ состоялъ съ 6 іюля 1929 года.

Безгранично преданный Русской Національной Идеѣ, человѣкъ широкихъ взглядовъ, безукоризненно честный, и со всѣми прямой и откровенный, ген. Стоговъ за время своей сложной и трудной работы привлекъ къ себѣ сердца всѣхъ съ нимъ работавшихъ.

Редакція «Часового», пользовавшаяся со стороны ген. Стогова рѣдкимъ вниманіемъ, глубоко сожалѣетъ объ уходѣ глубокоуважаемаго Николая Николаевича, вѣритъ въ то, что онъ еще будетъ призванъ къ активной дѣятельности и надѣется на сохраненіе съ нимъ попрежнему тѣснѣйшей связи и дружескихъ отношеній.

Новости дня

Болгарскій Царь Борисъ въ формѣ 54-го пѣх. Минскаго Царя болгарскаго Фердинанда полка (съ фотографіи, снятой въ 1912 г.).

Прошедшій май ознаменовался двумя переворотами, совершенными въ легальныхъ рамкахъ существующихъ государственныхъ строевъ и признанныхъ верховной властью. Въ **Латвіи** министръ-президентъ Ульманисъ распустилъ парламентъ, призвалъ къ поддержанію порядка воинскія части и сформировалъ новое министерство, опирающееся на военные круги и консервативныя группы. Въ **Болгаріи** группа «Звено», руководимая г. Георгіевымъ въ согласіи съ командованіемъ Софійскаго гарнизона, заняла воинскими силами стратегическіе пункты Софіи и произвела рядъ арестовъ. Царь Борисъ III немедленно санкціонировалъ создавшееся положеніе и поручилъ г. Георгіеву сформировать новое министерство, опирающееся на военные круги и союзы запасныхъ офицеровъ и унтеръ-офицеровъ. Парламентъ распущенъ.

Незадолго до происшедшихъ событій, въ **Эстоніи** также произошелъ фактическій государственный переворотъ, вызванный рѣшеніемъ президента республики г. Петса воспользоваться предоставленными ему правами по послѣднему плебисциту. Выборы въ парламентъ отсрочены.

Характерно, что во всѣхъ трехъ государствахъ руксводящее положеніе въ новыхъ ситуаціяхъ заняли русскіе офицеры или воспитанники русскихъ военно-учебныхъ заведеній. Латвійскимъ военнымъ министромъ назначенъ генералъ Баллодъ (б. подполковникъ русской службы), главнокомандующимъ эстонской арміей и одновременно полиціей — генералъ Лайдонеръ (б. полковникъ русскаго ген. штаба) и, наконецъ, болгарскимъ военнымъ министромъ назначенъ генералъ Златевъ (окончившій нашу Николаевскую военную академію).

Итакъ, подведемъ итоги числу государствъ, отказавшихся отъ парламентскаго строя или сократившихъ его функціи до минимума: Италія, Германія, Югославія, Болгарія, Австрія, Венгрія, Польша, Литва, Латвія, Эстонія, Португалія Турція и ожидается Румынія.

Какъ извѣстно, во Франціи функціи парламента временно ограничены, въ С. А. С. Ш. на лицо финансовая диктатура Рузвельта, въ Японіи попрежнему сильна авторитарная власть. Такимъ образомъ, парламентская власть во всей ея чистотѣ существуетъ въ Англіи съ доминіонами, Скандинавскихъ странахъ, Бельгіи, Голландіи, Чехословакіи и, отчасти, Греціи. Испанскія дѣла еще далеко неясны.

К. А. Питанъ.

Царь Борисъ III на парадѣ въ Софіи. Сзади него — Царица Іоанна и Князь Кириллъ

Генералъ Иванъ Яковлевичъ Лайдонеръ.

Новый главнокомандующій эстонской арміи, генералъ Лайдонеръ, бывшій офицеромъ русскаго генеральнаго штаба. Онъ принялъ участіе въ Міровой войнѣ въ штабѣ 3-го Кавказскаго корпуса, былъ награжденъ золотымъ оружіемъ и, въ 1917 году, былъ начальникомъ штаба 62-й пѣхотной дивизіи.

Ген. Лайдонеръ былъ организаторомъ Эстонской арміи въ періодъ борьбы съ большевиками.

Армія міровой революціи

Усиленная милитаризація СССР въ послѣдніе годы уже неоднократно заставляла міровую печать удѣлять много вниманія вооруженнымъ силамъ Совѣтскаго Союза. Къ сожалѣнію, въ подавляющемъ большинствѣ случаевъ, сообщенія сводились къ сухому перечню чисто спеціальныхъ военныхъ данныхъ о числѣ дивизій, корпусовъ и самолетовъ, совершенно не вскрывая характернѣйшія особенности построенія Кр. Арміи. Между тѣмъ, какъ разъ къ этой арміи абсолютно непримѣнимъ масштабъ, одинаковый для армій всего міра и для ея правильной оцѣнки недостаточны самые точные списки совѣтскихъ пушекъ и пулеметовъ.

Уже поверхностное сзнакомленіе съ устройствомъ вооруженныхъ силъ СССР неопровержимо доказываетъ, что Кр. Армія не только по своей внутренней структурѣ рѣзко отличается отъ армій другихъ государствъ, но по своимъ основнымъ задачамъ и принципамъ не является вообще арміей какой либо опредѣленной націи или государства.

Кр. Армія — это армія совѣтской политической системы, — вооруженныя силы всѣхъ территорій, подпавшихъ подъ иго коммунистической власти.

Уже въ самомъ названіи — «Рабоче-Крестьянская Красная Армія Союза Сов. Соц. Республикъ» совершенно ясно выявленъ ея особый характеръ и полная независимость отъ какихъ либо государственныхъ, національныхъ или географическихъ рубежей. Точно также и наименованіе самого совѣтскаго государства выражаетъ въ сущности лишь собирательное понятіе, лишенное всякаго національнаго или территоріальнаго признака и представляющее только словесное закрѣпленіе стремленій компартіи къ міровой революціи, которая объединитъ весь міръ въ единый СССР.

«СССР — отечество трудящихся всего земного шара. СССР — вооруженная часть мірового пролетаріата» — Рѣчь Мануильскаго на XVII съѣздѣ компартіи.

«СССР — пролетарское государство, первое и единственное въ мірѣ отечество трудящихся» — Полевой Уставъ РККА.

Такимъ образомъ, въ извѣстное утвержденіе К. Маркса — «У пролетаріата нѣтъ отечества!» внесена серьезная поправка — этимъ отечествомъ отнынѣ провозглашенъ совѣтскій Союзъ.

Вполнѣ естественно, что и армія «пролетарскаго отечества» не можетъ ограничивать свою роль какими либо территоріальными предѣлами, рѣзко отличаясь въ этомъ отъ всѣхъ другихъ армій, посвященныхъ всецѣло задачамъ обороны границъ того или иного государства.

«Кр. Армія — армія международнаго пролетаріата, армія міровой революціи» — «Извѣстія», 23. II. 32 г.

«Сознательные рабочіе всего міра разсматриваютъ Кр. Армію, какъ свою собственную, какъ боевой отрядъ міровой пролетарской революціи» — «Правда», 23. II. 28 г.

Такимъ сбразомъ, «пролетарское отечество», въ сущности не имѣетъ границъ, а «орудіе пролетарскаго государства» — Кр. Армія захватываетъ въ свой боевой участокъ весь міръ. Между Кр. Арміей и міровымъ пролетаріатомъ неразрывная взаимная связь.

«Кр. Армія, защищая СССР, самимъ фактомъ своего существованія содѣйствуетъ борьбѣ угнетенныхъ трудящихся массъ всего міра за ихъ освобожденіе» — Полевой Уставъ РККА.

«Кр. Армія стоитъ на стражѣ трудящихся всего міра. Укрѣпляя свою боевую мощь и обороноспособность пролетарскаго государства, Кр. Армія тѣмъ самымъ усиливаетъ и международный пролетаріатъ въ его борьбѣ за свое освобожденіе, за соціализмъ» — «Извѣстія» 23. II. 1932 г.

И обратно, въ случаѣ вооруженнаго столкновенія съ капиталистическими и фашистскими странами, совѣтскіе лидеры и военспецы совершеннс опредѣленно разсчитываютъ на активное содѣйствіе пролетаріата въ тылу противниковъ «пролетарскаго отечества».

«Мы знаемъ, что въ случаѣ нападенія на насъ, мы въ борьбѣ съ имперіалистами будемъ имѣть союзника въ тылу врага — международный пролетаріатъ, кторый въ еще большей мѣрѣ, чѣмъ это было во время гражданскей войны, окажетъ намъ рѣшающую помощь, ибо Кр. Армія есть армія международнаго пролетаріата» — «Извѣстія. 23. II. 32 г.

Одинъ изъ руководителей Коминтерна — Мануильскій, говоря о возможности столкновеній на Д. Востокѣ, совершенно опредѣленно угрожаетъ Японіи революціей и нападеніемъ красныхъ армій внутренняго Китая:

«Въ случаѣ нападенія Японіи на СССР, силы японской революціи — это не только японская компартія и японскіе рабочіе и крестьяне, а плюсъ поддержка всего международнаго пролетаріата и прежде всего его вооруженной части — СССР. Сегодня

на флангѣ Японіи виситъ 300.000 армія Совѣтскаго Китая, который возглавитъ, въ случаѣ войны, движеніе 400 милліоннаго народа противъ имперіалистическаго ига» — XVII съѣздъ компартіи.

Конечно, совершенно неизвѣстно, насколько обоснованы и справедливы подобныя смѣлыя надежды вождей Коминтерна и Кр. Арміи, но все же не слѣдуетъ упускать изъ вида и это направленіе большевицкой подрывной работы. Существующія во многихъ странахъ коммунистическія «спортивныя» организаціи, объединенныя въ Спортинтер. подпольныя боевыя дружины, союзы красныхъ фронтовиковъ и пр., могутъ въ подходящій моментъ представить въ этомъ отношеніи серьезную и дѣйствительную опасность чисто военнаго характера, не говоря уже о возможныхъ забастовкахъ, актахъ террора и саботажа.

Примѣръ Германіи, гдѣ, до Гитлеровскаго переворота, при компартіи существовали многочисленныя ударныя формированія военнаго образца съ болѣе чѣмъ 300.000 членовъ, въ этомъ смыслѣ особенно убѣдителенъ и показателенъ.

Эти формированія (Ротфронтъ, Союзъ борьбы съ фашизмомъ, самоохрана) были не только въ изобиліи снабжены оружіемъ, вплоть до пулеметовъ, ручныхъ гранатъ и слезоточивыхъ газовъ, но и вели систематическое строевое обученіе, устраивали тактическіе маневры, особые курсы для подготовки командного состава и располагали хорошо налаженнымъ развѣдочнымъ отдѣломъ. Причемъ, уже заблаговременно изъ общей организаціи были выдѣлены особонадежные и хорошо вооруженные кадры для формированія въ моментъ захвата власти войскъ ОГПУ, въ то время, какъ главная масса красныхъ фронтовиковъ должна была послужить первоосновой для созданія германской красной арміи (д-ръ А. Ертъ «Воруженное возстаніе» 1933 г., Берлинъ).

Несомнѣнно, и во всѣхъ другихъ государствахъ, только, вѣроятно, въ меньшемъ размѣрѣ, существуютъ подобныя организаціи «союзниковъ» Кр. Арміи считающихъ себя гражданами «пролетарскаго отечества» и поэтому свободныхъ отъ всякихъ буржуазныхъ предразсудковъ, вродѣ долга передъ родиной или патріотизма.

Любопытно отмѣтить тотъ малоизвѣстный фактъ, что, помимо органовъ Коминтерна, и сама Кр. Армія играетъ весьма значительную роль въ вербовкѣ и военной подготовкѣ своихъ будущихъ предполагаемыхъ союзниковъ. Почти всѣ компартіи и пролетаріатъ чуть не каждой страны связаны шефствомъ съ частями Кр. Арміи.

Такъ существуютъ: 4 стрѣлковая имени Германскаго Пролетаріата дивизія, расположенная въ Бѣлорусскомъ военномъ округѣ (Слуцкъ), въ которой каждый полкъ, каждый батальонъ посвященъ пролетаріату наиболѣе «отличившихся» въ революціонномъ смыслѣ городовъ Германіи — Галле, Гамбурга, Альтоны, Саксоніи и пр.; 5 стр. имени Чехословацкаго Пролетаріата дивизія (Полоцкъ); 27 стр. имени Итальянскаго Пролетаріата дивизія (Витебскъ); 29 стр. имени Финляндскаго Пролетаріата дивизія (Вязьма); 1 Червонно-казачья имени Французскаго Пролетаріата дивизія (Проскуровъ); 7 Самарская кав. дивизія имени Англійскаго Пролетаріата (Минскъ).

Остальнымъ компартіямъ посвящены подраздѣленія слѣдующихъ частей: — 14 кав. дивизіи имени Коммунистическаго Интернаціонала Молодежи (Тамбовъ), 16 стр. полка имени Коминтерна (Орелъ) и рядъ военныхъ школъ имени Коминтерна — въ Петербургѣ, Владивостокѣ и др. городахъ.

«Шефская» связь имѣетъ самыя различныя направленія. Такъ на всѣхъ торжествахъ и юбилеяхъ частей обычно присутствуютъ представители шефовъ и соотвѣтствующихъ секцій Коминтерна, частямъ отъ имени шефовъ передаются знамена и т. д.

На подобныхъ празднествахъ неоднократно появлялись виднѣйшіе коммунисты Зап. Европы, какъ Тельманъ, Пикъ, Гельцъ, Доріо и др. (подтверждающія эти факты замѣтки можно найти въ сов. всенар. печати 1928-31 г.). Но, кончено, подобными сравнительно безобидными «визитами» не исчерпывается «шефская» связь.

Въ ея задачи входитъ прежде всего установленіе и поддержаніе оживленной переписки между красноармейцами и лѣво настроенными рабочими и военнослужащими соотвѣтствующихъ странъ. Составленные, подъ опытнымъ руководствомъ политруковъ, письма разбрасываютъ коммунистическую отраву по всему капиталистическому міру. Восхваленія совѣтскаго строя умѣло чередуются съ вопросами, затрагивающими сперва условія жизни, а потомъ постепенно сосредотачивающихся исключительно на военныхъ и промышленныхъ тайнахъ. Конечно, подобныя письма идутъ, преимущественно, нелегальными путями и лишь въ видѣ исключенія обычной почтой.

«Какъ Сов. Союзъ есть соціалистическое отечество для международнаго пролетаріата, такъ и въ Кр. Армію открытъ доступъ для рабочихъ и трудящихся всѣхъ странъ» — «Политработа въ Кр. Арміи въ военное время» Л. Дегтярева, ГИЗ, 1930.

Соотвѣтственно съ этимъ положеніемъ, въ войсковыя части и школы Кр. Арміи постоянно попадаютъ иностранные коммунисты, бѣжавшіе въ СССР, по большей части — въ «свои». подшефные полки). Часть ихъ, по окончаніи обученія, остается въ рядахъ совѣтской арміи, а большая часть возвращается обратно на родину, чтобы вербовать и обучать новыхъ сторонниковъ «пролетарскаго отечества».

Такъ изъ арестованныхъ за послѣдніе годы въ Прибалтикѣ совѣтскихъ эмиссаровъ-руководителей подпольныхъ организацій, чуть не половина прослушала въ СССР курсъ военной школы въ Петербургѣ или прошла кратковременное обученіе въ воинскихъ частяхъ. Не менѣе любопытно и другое доказательство тѣснѣйшей связи Кр. Арміи съ боевыми группами заграничныхъ компартій, приводимое въ указанной выше книгѣ А. Эрта — у многихъ «красныхъ фронтовиковъ» въ Германіи были обна-

ружены различные красноармейскіе значки, въ томъ числѣ и съ надписью «За отличную стрѣльбу» присланные изъ Москвы и выдававшіеся, очевидно, въ видѣ наградъ (за убійства полицейскихъ и штурмовиковъ?). Въ свою очередь фронтовики отмѣчали день юбилея Кр. Арміи, выпуская особые №№ подпольныхъ газетъ, устраивая походы, собранія и пр.

Компартіи другихъ странъ также неоднократно демонстрировали свою тѣсную связь съ ссвѣтской арміей, такъ, напримѣръ, венгерскіе коммунисты въ 1931 г. передали авіаціи Ленинградскаго воен. округа боевой самолетъ съ многообѣщающимъ названіемъ — «Вторая Совѣтская Венгрія», который до сихъ поръ числится въ спискахъ краснаго воздушнаго флота. Фактъ довольно занимательный, въ особенности теперь — послѣ недавняго признанія Венгріей СССР. Интересно, какія бы протестующія ноты послалъ бы Литвиновъ венгерскому правительству, если послѣднему вздумалось бы назвать какой нибудь свой полкъ въ честь хотя бы ген. Врангеля, Кутепова или обучать въ своихъ частяхъ русскихъ «бѣлогвардейцевъ»? Къ сожалѣнію, буржуазные государства чрезвычайно терпѣливы и поэтому вполнѣ возможно, что французскимъ офицерамъ, командированнымъ недавно въ СССР, гдѣ придется присутствовать на парадѣ 1 казачьей им. Французскаго Пролетаріата дивизіи и привѣтствовать знамена, поднесенныя дивизіи французской компартіей съ соотвѣтствующими лозунгами (кстати, не исключено, что какъ разъ именно эта часть Кр. Арміи привела Эрріо во время его путешествія по Украинѣ въ такой - неописуемый восторгъ!), или что польскаго посла встрѣтитъ почетный караулъ 110 стр. полка имени Багинскаго — польскаго офицера, оказавшагося сов. шпіономъ и приговореннаго Варшавскимъ судомъ къ смертной казни. Въ СССР — все возможно. Вѣдь былъ же такой фактъ, что нѣмецкіе офицеры, тайно для Европы обучавшіеся въ совѣтскихъ авіо-школахъ, неожиданно встрѣтились тамъ съ бѣжавшими въ СССР германскими коммунистами!

Перечисленными выше наглядными примѣрами, конечно, не исчерпывается даже малая извѣстная часть большевицкой подрывной работы, ОГПУ и Коминтернъ находчивы и разнообразны.

Во всякомъ случаѣ, можно смѣло утверждать, что подъ идейную интернаціональную основу Кр. Арміи, уже давно подведенъ солидный практическій фундаментъ.

А чтобы понять — къ чему это можетъ привести, полезно вспомнить неудачную попытку коммунистическаго переворота въ Эстоніи въ декабрѣ 1924 г. Въ моментъ возстанія, когда кучка эстонскихъ коммунистовъ во главѣ съ Кингиссенномъ и Анвельтомъ (окончившимъ совѣтскую военную академію) вышла на улицу, части КР Арміи на границѣ и флотъ въ Кронштадтѣ находились въ боевой готовности. Достаточно было «союзникамъ» Кр. Арміи, хотя бы на нѣсколько часовъ захватить Ревель, провозгласить совѣтскую власть и тогда Кр. Армія быстро раздавила бы на «законномъ» основаніи независимость Эстоніи и «добровольно» присоединила бы новорожденную Совѣтскую Эстонію къ Совѣтскому Союзу.

,Не слѣдуетъ думать, что подобные факты стали невозможны, наоборотъ, Кр. Армія всѣ эти годы усиленно подготовляется къ выступленію въ своей интернаціональной роли. Много времени, денегъ и стараній затрачено сов. властью, чтобы превратить ее въ армію міровой революціи. Созданы спеціальныя школы, армія спутана сѣтью вяскихъ политруковъ, групповодовъ и комиссаровъ и буквально задыхается въ потокѣ коммунистическихъ изданій.

И все же, подъ всякими партнагрузками, интернаціональнымъ воспитаніемъ, подъ исключительнымъ надзоромъ Оссбыхъ Отдѣловъ ГПУ, въ арміи сквозь оффиціальную идеологію, все же пробивается иное — русское начало, которое рано или поздно смететъ и спутаетъ всѣ мечтанія сов. власти въ арміи міровой ревслюціи. Можетъ быть, эта развязка придетъ вмѣстѣ съ войной, которую напряженно сейчасъ ждетъ вся Россія и о которой издѣвательски поетъ красноармейская частушка: «Товарищъ Ворошиловъ, война, вѣдь, на носу, а конница Буденнаго пошла на колбасу».

В. О.

ПЕРЕВОРОТЪ ВЪ ЛАТВІИ

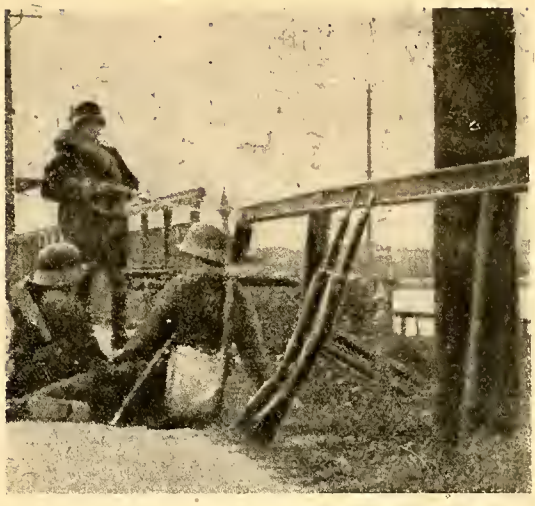

Застава у Двинскаго моста

СМѢСЬ

Куда только ни забрасываетъ судьба нашего брата?... Контора нашего журнала получила только что подписку отъ г. Г. К. изъ... Огненной земли. Это нашъ самый южный подписчикъ и врядъ-ли кто нибудь побьетъ его рекордъ (на южномъ полюсѣ, надѣемся, никто не окажется). Интересно установить самыхъ нашихъ «крайнихъ» (географически) подписчиковъ.

«Самый» западный — пор. Д. К. въ Аляскѣ.

«Самый» восточный — полк. П. въ Брисбанэ (Австралія) и, наконецъ, «самый» сѣверный — г. Л. въ Исландіи.

Поистинѣ, неисповѣдимы судьбы Господни!

Дислокація Красной Арміи

Какъ извѣстно, вся территорія СССР въ воен - но-административномъ отношеніи раздѣляется на 8 военныхъ округовъ и 2 арміи, соотвѣтствующія по своей структурѣ округамъ. Кромѣ того существуетъ еще также военный комиссаріатъ Казакской АССР, который, сбычно, при разсмотрѣніи устройства вооруженныхъ силъ СССР не принимается во вниманіе, т. к. въ немъ расположены всего — 1 дивизіонъ ОГПУ и 1 національный дивизіонъ.

Въ концѣ 1933 г. произошли большія перемѣны среди высшаго комсостава округовъ, поэтому наряду съ дислокаціей Кр. Арміи **по округамъ,** также даемъ и списокъ командующихъ войсками, начальниковъ полит. управленій и т. д.

Московскій (МВО). Комвойсками Коркъ, пом. — Кссичъ (вмѣсто Великанова), нач. Пуокр. — Векличевъ. Московская Пролетарская Стрѣлковая Дивизія и дивизія ОСНАЗ (ОГПУ) им. Дзержинскаго — Москва, 6-я Орловская краснознам. дивизія—Орелъ, 14 Владимірская дивизія — Владиміръ-Шуя, 17 Горьковская краснозн. дивизія — Горькій (Нижній Новгородъ), **18 Ярославская краснозн.** дивизія Ярославль-Рыбинскъ-Рсстовъ, 19 Воронежская — Воронежъ-Острогожскъ-Бобровъ, 48 Калининская — Калининъ (Тверь), 55 Курская имени Ворошилова — Курскъ, 81 Калужская — **Калуга, 84** Тульская — Тула-Бѣлевъ. Кромѣ того, видимо, въ предѣлахъ МВО расположены и 2 новыя стрѣлковыя дивизіи — 50 и 53.

Кавалерія: — 1 краснознам. Особая кавбригада им. Сталина — Москва, 14 краснознам. КИМовская им. Пархоменко — Тамбовъ. Всего — 10-12 стр. дивизій, 1 дивизія ОГПУ и 1 кавдивизія и 1 кав. бригада.

Ленинградскій (ЛВО): Комвойсками Бѣловъ, пом. Гарькавый, Нач. ПУОКР Славинъ. Пѣхота: 4 Туркестанская дивизія — Петербургъ-Ямбургъ (Кингисепъ), 10 краснознам. имени Сѣвернаго Края дивизія — Вологда-Череповецъ, 11 краснознам. Ленинградская — Петербургъ, 16 им. Киквидзе дивизія — Новгородъ, 20 имени Ленинград. Облпрсфсовѣта — Петербургъ-Луга, 56 Московская дивизія — Псковъ.

Кавалерія: 4 кавбригада — Аракчеевскія казармы, 4 кавдивизія, по слухамъ, переброшена въ ПРИВО. Всего — 6 стрѣлковыхъ дивизій и 1 кав - бригада.

Бѣлорусскій (БВО): Комвойсками Уборевичъ, пом. Жильцевъ, Нач. ПУОКР Смирновъ (вмѣсто Аронштама). Пѣхота: 2 Бѣлорусская краснознам. им. Фрунзе дивизія — Минскъ-Борисовъ, 4 имени Германскаго пролетаріата — Слуцкъ, 5 краснознам. имени Чехословацкаго пролетаріата — Полоцкъ, 8 краснознам. Минская им. Дзержинскаго — Бобруйскъ, 27 краснознам. Омская имени Итальянскаго пролетаріата — Витебскъ, 33 Самарская — Могилевъ, 29 Вятская имени Финскаго пролетаріата — Вязьма, 37 — Рѣчица-Новозыбковъ, 43 — Вел. Луки-Торопецъ, 64 — Смоленскъ. Кавалерія: 6 краснознам. Чонгарская им. Буденнаго дивизія — Гомель, 7 краснознам. Самарская им. Англійскаго пролетаріата — Минскъ.

Всего: 10 стрѣлковыхъ и 2 кав. дивизіи.

Украинскій (УВО): Ксмвойсками Якиръ, Нач. ПУОКР. Хаханьянъ. Пѣхотныя дивизіи: 3 Крымская им. ЦИК КРЫМАССР — Симферополь-Севастополь-Керчь, 7 краснозн. Черниговская им. Фрунзе-Черниговъ, 15 Сивашская им. Ордена Красн. Знамени — Николаевъ-Херсонъ, 23 краснознам. Харьковская им. Ордена Ленина — Харьковъ-Ахтырка, 24 краснозн. Самаро-Ульяновская Желѣзная — Винница, 25 краснозн. Чапаевская — Полтава, 30 красноз. Иркутская имени ВЦИК — Днѣпропетровскъ, 44 краснозн. им. Кіевскаго пролетаріата — Житоміръ, 45 краснозн. Волынская — Кіевъ, 46 — Коростень, 51 краснозн. Перекопская им. Моссовета — Одесса, 75 — Лубны, 80 имени Донбасса — Артемовскъ-Маріупсль-Луганскъ, 95 Первомайская — Первомайскъ (?), 96 имени Фабриціуса — Жмеринка, 99 Рабоче-Колхозная — Умань, 100 — Бердичевъ-Бѣлая Церковь. Кавалерійскія д-зіи: 1 Запорожская краснозн. Червонноказачья имени Французскаго пролетаріата — Проскуровъ, 2 — Староконстантиновъ-Изяславль, 3 Бессарабская краснозн. им. Кстовскаго — Бердичевъ, 9 Крымская — Тульчинъ, 12 — ? Всего: 17 стрѣлковыхъ и 5 кав. дивизій.

Сѣверо-Кавказскій (СКВО): Врид комвойсками Примаковъ (вмѣсто Каширина), Нач. ПУОКР Шифресъ. Пѣхотныя дивизіи: 9 Донская им. Ростовскаго пролетаріата — Ростовъ, 13 Дагестанская Шахтинскій районъ, 22 Краснодарская — Екатеринодаръ, 28 краснозн. Горская- Владикавказъ-Гори, 74 Таманская — Новороссійскъ. Кавалерійскія: 5 краснозн. Ставропольская им. Блинова — Ставрополь, 10 Сѣверо-Кавказская-Тихорѣцкая-Уманьская, 3-я кавбригада — Армавиръ. Всего: 5 стрѣлковыхъ и 2 съ половиной кав. дивизій.

Кавказская Краснознаменная армія. ККА: Комвойсками Левандовскій (быв. комвойск. СИБВО), нач. ПУОКР Ярцевъ. Стрѣлковыя дивизіи: Армянская — Эривань, Азарбейджанская им. Орджоникидзе — Баку, 1-ая Грузинская им. Сталина, 2 Грузинская им. Фрунзе, 1-я Кавказская им. ЦИК Грузіи, 2 Кавказская краснозн. им. Степина, 3 Кавказская. Кавалерія — 2 кавбригада и 2-3 нац. грузино-армянскіе кавполки, сведенные, по слухамъ. въ 13 кавдивизію. Всего: 7 стрѣлковыхъ и 1 кавдивизія.

Приволжскій (ПРИВО): Комвойсками Дыбенко (быв. комвойсками САВО, вмѣсто Федько), **Нач.** ПУОКР. — Мезисъ (быв. нач. ПУАРМ Окдва). Стрѣлковыя дивизіи: 1 Казанская им. ЦИК АТССР — Казань-Ульяновскъ (Симбирскъ)-Пенза, 31 Сталинградская — Царицынъ, 32 Саратовская — Саратовъ, 34 Средне-Волжская — Самара-Сызрань, 57 Уральская — Екатеринбургъ и 11 Оренбургская кав. дивизія им. Морозова — Оренбургъ-Орскъ-Трсицкъ. Всего: 5 стрѣлк. и 1 кав. дивизія.

По непровѣреннымъ даннымъ въ ПРИВО переброшена еще 4 кав. дивизія изъ Петербурга.

Средне-Азіатскій (САВО): Комвойсками Великанов (вмѣсто Дыбенко), нач. ПУОКР. Ястребовъ. Стрѣлков. дивизіи: 1, 2, 3, Туркестанскія; кавалерія: 7 кавбригада — Сталинабадъ, 8 кавбригада — Мервъ; національныя части: Узбекская бригада — Самаркандъ, Туркменская бригада — Асхабадъ, Таджикскій полкъ, батальонъ и др. Всего: 3 стрѣлковыхъ, 1 квдивизія и около 3 бригадъ нацчастей.

Сибирскій (СИБВО): Комвойсками Гайлитъ (вмѣсто Левандовскаго, быв. помкомвойсками), нач. ПУОКР — Прокофьевъ (также новый).

Особая Краснознаменная Дальне-Восточная армія (ОКДВА): Командармъ Блюхеръ, пом. Федько (быв. комвойскъ ПРИВО), нач. ПУОКР — Аронштаммъ (быв. нач. ПУОКР БВО, вмѣсто Мезиса).

Что же касается войскъ СИБВО и ОКДВА, то помимо расположенныхъ прежде — стрѣлковыхъ дивизій: 12 Омской — Омскъ, 21 Пермской — Томскъ-Новосибирскъ, 26 Сталинской, 35 Сибирской — Иркутскъ, 36 Забайкальской — Чита, 40 Краснояр ской — Красноярскъ - Ачинскъ, 1 Тихоокеанской — Владивостокъ и 2 Пріамурскій — Хабаровскъ, (видимо, сформированы новыя части, т. к. Дальневосточныя русскія и японскія газеты исчисляютъ воору - женныя силы большевиковъ на всемъ Д. Востокѣ въ 10-12 стр. дивиз. (вмѣсто бывшихъ ранѣе 8) и 2 кавбригады (5 Кубанская — Даурія и 9 Дальне-Восточная — Никольскъ-Уссурійскъ), кромѣ того, по тѣмъ же свѣдѣніямъ, тамъ же находится 4 дивизія ТАОН — тяж. артиллеріи резерва Главн. Командованія и дивизія войскъ ОГПУ.

Такимъ образомъ, общая численность Кр. Ар - міи достигаетъ теперь вмѣсто 71 стр. дивизіи въ 1931 г. — отъ 73 до 77 стр. дивизій и 18-19 кавдивизій (примѣрно тоже, что и въ 31 году), т. к. формированія новыхъ кавполковъ не производилось, а лишь уже существовавшіе отдѣльные полки были сведены въ дивизію (ИКА).

СОВѢТСКІЯ ВОЕННЫЯ АКАДЕМІИ.

За 1932-33 г. г. большевиками былъ открытъ рядъ новыхъ военныхъ академій, преимущественно техническаго характера. Въ настоящее время существуютъ:

1) Военная академія имени Фрунзе — Москва,
2) Военно-Воздушная академія имени Жуковского — Москва.
3) Военно-Политическая академія им. Толмачева — Петербургъ,
4) Военно-Медицинская — Петербургъ,
5) Военно-техническая им. Дзержинскаго — Петербургъ,
6) Военно-Морская им. Ворошилова — Петербургъ,
7) Артиллерійская — Петербургъ,
8) Военно-Инженерная — Москва,
9) Электро-Техническая им. Буденнаго — Петербургъ,
10) Военно-транспортная им. Кагановича — Москва,
11) Военно-Химическая — Москва,
12) Механизаціи и моторизаціи им. Сталина — Москва,
13) Вечерняя Воен. Академія — Москва.
14) Заочная Воен. академія.
15) Кромѣ того, еще въ Москвѣ имѣется академія связи им. Подбѣльскаго, но неизвѣстно, носитъ ли она вся чисто военный характеръ или же только одинъ факультетъ обслуживаетъ армію, а остальные — гражданскіе.

Уралецъ.

Въ концѣ іюня

РОССІЙСКІЙ ИМПЕРСКІЙ СОЮЗЪ

устраиваетъ

докладъ

Евгенія Тарусскаго

ПОСЛѢДНЕЕ КАРРЭ

(ТРАГЕДІЯ БѢЛАГО ОФИЦЕРА).

I. 1 августа 1914 г. — 1 августа 1934 г.
II. Армія великаго духа.
III. Пятнадцать лѣтъ на чужбинѣ.
IV. Послѣднее каррэ.
V. Итоги пройденнаго.

О днѣ доклада будетъ объявлено въ газетахъ.

ВОЕННО-МОРСКОЙ ОТДѢЛЪ

Проф. А. С. Поповъ - изобрѣтатель безпроволочнаго телеграфа

ПРОФЕССОРЪ А. С. ПОПОВЪ.

Распространено мнѣніе, что безпроволочный телеграфъ изобрѣтенъ итальянскимъ инженеромъ Маркони. Въ настоящее время большинство научныхъ авторитетовъ и историковъ радіотехники признаютъ, что первымъ изобрѣтателемъ радіотелеграфа является профессоръ Минныхъ Офицерскихъ Классовъ Александръ Степановичъ Поповъ, который лѣтомъ 1895 г., въ Кронштадтѣ осуществилъ первую въ мірѣ радіотелеграфную связь.

Поповъ родился въ 1859 г. на Богословскомъ заводѣ на Уралѣ, въ семьѣ священника. Среднее образованіе получилъ въ Пермской Духовной Семинаріи. Въ 1877 году зачисляется на физико-математическій факультетъ Петербургскаго Университета. По окончаніи математическаго отдѣленія онъ былъ оставленъ въ 1882 г., какъ выдающійся по своимъ способностямъ по кафедрѣ физики, для подготовки на званіе профессора осенью 1883 г. Поповъ былъ назначенъ преподавателемъ физики въ Минные Офицерскіе классы. Въ стѣнахъ физическаго кабинета этихъ классовъ, въ 1895 г. и было сдѣлано геніальное открытіе радіотелеграфированія, прославившее проф. Попова на весь міръ. Онъ и самъ отлично понималъ, какія неоцѣнимыя услуги можетъ оказать его изобрѣтеніе прежде всего морскому дѣлу. За открытіе и труды въ области электротехники А. С. Поповъ получилъ отъ Императорскаго Русскаго Техническаго Общества премію и званіе почетнаго члена, а Петербургскій Электротехническій Институтъ преподнесъ ему званіе почетнаго электрика. Въ 1901 г. Поповъ былъ избранъ профессоромъ физики Электротехническаго Института, а четыре года спустя директоромъ того же института.

Скончался А. С. Поповъ скоропостижно 12 января 1906 г., 46 лѣтъ отъ кровоизліянія въ мозгъ и похороненъ на Волковомъ кладбищѣ.

***

Безпроволочный телеграфъ является важнѣйшимъ и наиболѣе распространеннымъ примѣненіемъ радіо-дисциплины. Ея начало было положено нѣмецкимъ ученымъ Герцомъ въ 1888 г. При помощи особаго прибора «вибратора» Герцъ получилъ электрическіе лучи. Рядомъ опытовъ онъ доказалъ, что эти лучи находятся въ ближайшемъ родствѣ съ свѣтовыми и тепловыми лучами, и что при ихъ помощи возможенъ переносъ электрической энергіи на разстояніе. Этимъ была подтверждена теорія англійскаго физика Максвеля (1865 г.). Для обнаруженія и изученія электрическихъ лучей Герцъ пользовался мѣднымъ кольцомъ небольшого діаметра, названнаго имъ «резонаторомъ». По мѣткому выраженію англійскаго физика Томсона, «резонаторъ» Герца выполнялъ роль глаза для невидимыхъ электрическихъ лучей. Располагая «резонаторомъ» на разстояніи нѣсколькихъ метровъ отъ «вибратора», Герцъ могъ принимать электрическую энергію, излученную вибраторомъ въ пространство. Такъ Герцомъ была осуществлена первая радіо - передача. Но «вибраторъ» и «резонаторъ» — прототипы современнаго радіо-комплекта. Однако, основатель радіо-дисциплины не представлялъ себѣ, что его открытіе можно использовать, какъ средство передачи звуковыхъ изображеній. Когда нѣмецкій инженеръ Груберъ спросилъ Герца, могутъ ли электрическіе лучи послужить для безпроволочнаго телеграфированія, онъ получилъ отрицательный отвѣтъ.

***

Открытіе Герца въ высшей степени заинтересовало Попова. Въ физическомъ кабинетѣ Минныхъ Офицерскихъ Классовъ онъ собственноручно построилъ необходимые приборы и при ихъ помощи демонстрировалъ слушателямъ опыты Герца. Въ 1895 г. Попову пришла геніальная мысль использовать «радіопроводникъ» (приборъ, предложенный въ 1890 г. французскимъ пр. Бранли, вмѣсто мало чувствительнаго «резонатора») для устройства «грозоотмѣтчика». — аппарата, отмѣчающаго грозовые

разряды. По этому поводу французскій историкъ ска залъ: «Уже въ 1895 г., когда еще никто не могъ выступить съ предложеніемъ безпроволочнаго телеграфа, былъ **нѣкто,** кто телеграфировалъ при помощи электрическихъ лучей. Это была молнія, которая телеграфировала Попову въ его лабораторію — «я здѣсь — и давала ему точныя указанія своего капризнаго пути». 17 апрѣля пр. Поповымъ былъ прочитанъ первый докладъ въ Русскомъ Физико-Химическомъ Обществѣ о практическомъ радіо-примѣненіи, а 7 мая онъ публично демонстрировалъ, какъ его приборъ «принимаетъ» излучаемую «вибратором» электрическую энергію.

«Грозоотмѣтчикъ» и навелъ Попова на мысль использовать лучи Герца для передачи телеграфныхъ сигналовъ на разстояніе. Лѣтомъ 1895 г. ему удалось установить радіо-телеграфную связь на небольшомъ разстояніи, чѣмъ и было положено основаніе важнѣйшему примѣненію радіо-дисциплины — радіо-телеграфіи.

Въ теченіе всего 1895 г. А. С. Поповъ продолжалъ свои опыты по практическому примѣненію безпроволочнаго телеграфированія. Въ январскомъ номерѣ 1896 г. журнала Физико-Химическаго Общества была помѣщена статья пр. Попова, въ которой авторъ давалъ полный отчетъ своимъ опытамъ. «Въ заключеніе могу выразить надежду, писалъ онъ, что мой приборъ при дальнѣйшемъ усовершенствованіи можетъ быть примѣненъ къ передачѣ сигналовъ на разстояніе при помощи быстрыхъ электрическихъ колебаній....»

***

Въ первыхъ своихъ опытахъ Поповъ пользовался «вибраторомъ» Герца, который **не обладалъ** достаточнымъ запасомъ электрической энергіи, а по этому о сколько-нибудь значительномъ районѣ дѣйствія не могло быть и рѣчи. Но фактъ открытія безпроволочнаго телеграфа былъ на лицо, и пр. Поповъ могъ бы запатентовать свои изобрѣтенія. Онъ этого не сдѣлалъ, желая достичь большаго совершенства и увеличить районъ дѣйствія. Мало того, пр. Поповъ, какъ настоящій ученый, нисколько не хранилъ въ тайнѣ свое изобрѣтеніе и о великомъ русскомъ открытіи вскорѣ заговорилъ весь научный міръ. Профессоръ университета въ Болоньи Рити не замедлилъ сообщить своимъ слушателямъ о достиженіяхъ Попова. Вотъ одинъ изъ его слушателей студентъ Маркони особенно заинтересовался изобрѣтеніемъ Попова и подъ руководствомъ пр. Рити занялся въ саду своего отца опытомъ по безпроволочному радіотелеграфированію.

Въ 1896 г. Попову пришлось работать надъ своимъ изобрѣтеніемъ урывками, т. к. его прямыя обязанности отнимали много времени. Кромѣ того, опыты требовали большихъ матерьяльныхъ средствъ. Средства, отпускаемыя на физическій кабинетъ Минныхъ классовъ были, конечно, далеко недостаточны. Проф. Попову приходилось создавать русскую радіотехнику въ исключительно неблагопріятныхъ условіяхъ. Когда же англійскій синдикатъ предложилъ «войти въ соглашеніе для эксплоатаціи его изобрѣтеній», А. С. Попов въ отвѣтилъ категорическимъ отказомъ.

Е. В. КНЯЖНА ВѢРА КОНСТАНТИНОВНА
Почетный Членъ Военно-Морского Союза, Основательница Зарубежнаго Морского Музея въ Альтенбургѣ.

Весной 1896 г. Маркони заинтересовалъ своими опытами Британское почтовое вѣдомство и 2 іюня взялъ предварительный патентъ на телеграфированіе безъ проводовъ. Полный патентъ былъ имъ взятъ 2 марта 1897 г. Такъ изъ русскихъ рукъ былс практически вырвано великое изобрѣтеніе и настоящему его изобрѣтателю по присущей ему скромности осталось заявить, что «въ закрытыхъ ящикахъ Маркони находятся приборы, аналогичные моимъ».

***

Въ 1897 г. Попов ъ произвелъ рядъ опытовъ на крейсерѣ «Африка». Эти опыты показали, какое огромное будущее для примѣненія радіотелеграфа, какъ на флотѣ, такъ и вообще въ жизни государства. Весь слѣдующій годъ прошелъ въ усовершенствованіи пріемныхъ и отправительныхъ аппаратовъ. Удалось значительно увеличить районъ дѣйствія. Въ этомъ отношеніи достиженіе проф. Попова нисколько не уступали достиженіямъ нѣмецкаго ученаго Слаби и Маркони. Въ 1899 г. была установлена радіотелеграфная связь между остр. Гоглан домъ, у котораго въ туманъ сѣлъ на мель брон. берег. обор. «Ген.-адм. Апраксинъ», и Коткой на разстояніи 60 верстъ. Такого района въ то время никто еще не достигалъ. Это сыграло рѣшающую роль въ исторіи русской радіотехники — было рѣшенс примѣнить безпроволочный телеграфъ на судахъ флота. Въ 1900 г. первыя радіостанціи были установлены на эск. броненосцахъ «Полтава» и «Севастополь», а также на брон. крейсерѣ «Громсбой». Эти установки системы Попова были выполнены французской фирмой Дюкреже и Криссера. Въ тсмъ же году въ Кронштадскомъ порту была открыта ра-

Морскія новости

С. С. С. Р. Поднята затонувшая въ маѣ 1931 г. у входа въ Финскій заливъ подв. лодка «Товарищъ» («Туръ»), имѣвшая на борту 50 человѣкъ. «Туръ» программы 1912 г. и нынѣ ссвершенно устарѣлъ. Его водоизмѣщеніе 650-730 тоннъ; ходъ 18/10 узловъ, вооруженіе 2-3 дм. орудія и 12 мин. аппаратовъ.

— Итальянская и французская печать отмѣчаютъ, что совѣтская власть намѣрена заказать на итальянскихъ верфяхъ Можжіони пробный подводный крейсеръ въ 2800 тоннъ съ 6 дм. вооруженіемъ и 20 мин. ап. Возможно, что также въ Италіи будутъ заказаны 2 изъ 4-хъ предполагающихся къ постройкѣ крейсеровъ въ 7000 тоннъ.

— Совторгфлотъ пріобрѣлъ у Сѣверо-Германскаго Ллойда 13 старыхъ грузовыхъ пароходовъ общимъ водоизмѣщеніемъ въ 54000 тоннъ съ разсрочкой платежа на 3 года и при условіи не ставить ихъ на европейскія линіи ,а также нѣсколько небольшихъ пароходовъ въ скандинавскихъ странахъ.

— Вторая пятилѣтка предусматриваетъ постройку 290 пароходовъ, не считая буксировъ и рыболовныхъ тральщиковъ общей вмѣстимостью въ 800.000 тоннъ. Они будутъ снабжены двухтактными двигателями внутренняго сгоранія усовершенствованнаго совѣтскаго типа.

Англія. — Личный составъ сокращенъ съ 102000 чел. на 91500, что составляетъ 3/5 потребнаго количества. Безъ мобилизаціи въ полномъ составѣ, англійскій флотъ за отсутствіемъ командъ, выйти въ море не можетъ.

— Морской бюджетъ на 1934 г. увеличенъ по сравненію съ прошлымъ на 3 милліона фунтовъ. Это дастъ возможность сократить безработицу на заводахъ. Морская программа на 1934 г. предусматриваетъ закладку 4 крейсеровъ въ 9000 тоннъ, 6 — въ 5200 тоннъ, 9 миноносцевъ въ 1500 тоннъ, 3 подв. лодки и нѣсколько вспомогательныхъ судовъ.

— Въ виду экономіи адмиралтейство рѣшило временно сократить число линейныхъ кораблей съ 15 до 12. Они будутъ во всѣхъ отношеніяхъ модернизованы, что значительно увеличитъ боевыя силы англійскаго флота. Стоимость передѣлки будетъ равна половинѣ стоимости каждаго корабля.

— Мартовскіе маневры британскаго флота, имѣвшіе цѣлью выяснить вопросъ, можетъ ли Англія во время войны быть блокирована непріятельскимъ флотомъ или могутъ ли непріятельскіе крейсеры лишить ее необходимаго ей подвоза, кончились полной побѣдой той стороны, которая защищала англійскіе коммуникаціонные пути.

С. Ш. С. А. — Морская комиссія конгресса единогласно одобрила проектъ увеличенія въ ближайшемъ будущемъ морскихъ силъ до размѣровъ, разрѣшенныхъ Лондонской конференціей. Ежегодные кредиты поднимутся до 75 мил. долларовъ. Въ этомъ году будутъ заложены 2 крейсера по 8500 тоннъ, 1 авіоматка въ 15200 тоннъ, 12 миноносцевъ и 6 подв. лодокъ. Въ теченіе слѣдующихъ 7 лѣтъ предполагается выстроить: 2 линейныхъ крейсера, 10 крейсеровъ, 85 миноносцевъ, 36 подв. лодокъ, 2 авіоматки 1100 авіоновъ.

— Въ настоящее время почти всѣ лин. корабли перестроены и обновлены. Усилено значительно бронированіе, особенно горизонтальное. увеличена подводная защита отъ взрыва минъ, дальность стрѣльбы всѣхъ 14 дм. орудій доведена до 30.000 метровъ и больше, перемѣнены котлы, введено отопленіе нефтью, что увеличило ходъ и районъ плаванія, установлены катапульты для пуска авіоновъ, сняты тяжелыя сѣтчатыя мачты и замѣнены тренгами, всюду устроены новые посты и системы управленія артиллерійскимъ огнемъ. Эти, обошедшіяся очень дорого передѣлки значительно усилили американскій флотъ, въ техническомъ смыслѣ обогнавшій всѣ другіе.

— Арестованы 4 матроса коммуниста, распространявшіе революціонную литературу, восхваляшую послѣдній бунтъ на англійскомъ флотѣ.

Японія. 12 марта, у Японскаго побережья перевернулся только что построенный миноносецъ «Томадзуру», Водоизмѣщеніе 530 тоннъ, ходъ 24 узла, 3-4,7 дм. орудія и 3 мин. ап. Уже давно указывалось на перегруженность и неустойчивость японскихъ миноносцевъ. Миноносцы типа «Томадзуру» въ этомъ отношеніи особенно неудались. На немъ погибла большая часть экипажа. Какъ извѣстно, приблизительно, въ такихъ же условіяхъ въ декабрѣ 1932 г. у Формозы погибъ другой миноносецъ «Сававараби» въ 820 тоннъ.

— Японскія газеты уже ведутъ упорную агитацію къ освобожденію Японіи на будущей морской конференціи въ 1935 г. отъ какихъ бы то ни было условій, ограничивающихъ постройку флота и предлагаютъ, чтобы эта конференція состоялась въ Токіо.

— Рѣшено возстановить морскую базу въ Портъ-Артурѣ (связь съ Манчжуріей), уничтоженную въ 1905 году.

діо-телеграфная мастерская, первые аппараты которой были установлены на эск. броненосцѣ «Николай I» и на крейсерахъ «Варягъ» и «Аскольдъ» Военное министерство также заинтересовалось новымъ открытіемъ, и въ Офицерской Электротехнической Школѣ былъ введенъ курсъ радіотелеграфіи. Въ 1901 г. заинтересовалось имъ и Почтово-Телеграфное Вѣдомство. Первая русская коммерческая радіосвязь была открыта въ февралѣ 1903 г. Въ арміи же первыя радіоустановки появились во время Японской войны.

Послѣ смерти проф. Попова его замѣнилъ въ Минныхъ Офицерскихъ Классахъ проф. Петровскій, написавшій извѣстную книгу «Изслѣдованіе токовъ высокой частоты и введеніе въ радіотелеграфію», явившуюся капитальнымъ трудомъ въ этой области. Что же касается развитія радіотехники на судахъ флота, то этому мы обязаны ученикамъ проф. Попова, среди которыхъ нельзя не упомянуть имена адмираловъ Цывинскаго, Лилье, Муравьева, Посохова, Непенина, кап. 1 ранга Реймерти, Ивановскаго, Щастнаго, Спицына, Руднева, кап. 2 ранга Рейнгартена, Муравьева и др. Многіе изъ нихъ оказались достойными своего великаго учителя.

Такимъ сбразомъ, волны, теоретически открытыя англійскимъ физикомъ Максвелемъ и впервые осуществленныя Герцомъ, получили свой практическій и техническій смыслъ въ рукахъ геніальнаго русскаго ученаго Александра Степановича Попова, который, какъ физикъ, глубоко проникъ въ суть открытія Герца и, какъ техникъ, ощутилъ и понялъ, что будущность радіо-волны не въ лабораторіи, а на широкомъ просторѣ океановъ и материковъ. Своимъ изобрѣтеніемъ проф. Поповъ превратилъ открытіе Герца въ одно изъ крупнѣйшихъ событій исторіи техники, и указалъ путь къ развитію радіо-дисциплины, чѣмъ заслужилъ себѣ безсмертную славу.

А. Е. Слупскій.

ЗА РОССІЮ

Русскій Развѣдчикъ

Журналъ состоящей подъ покровительствомъ

Е. И. В. ВЕЛИКОЙ КНЯГИНИ КСЕНІИ АЛЕКСАНДРОВНЫ

Національнсй Организаціи Русскихъ Развѣдчиковъ

подъ редакціей Евгенія Тарусскаго.

№ 7 (при журналѣ «Часовой») Іюнь 1934 г.

Въ лагеряхъ развѣдчиковъ!..

Лагерь развѣдчиковъ въ Сюлли на Луарѣ.

Обращеніе Августѣйшей покровительницы

Счастливъ объявить милостивое обращеніе ЕЯ ИМПЕРАТОРСКАГО ВЫСОЧЕСТВА:

«Глубокоуважаемый Павелъ Николаевичъ,

Ознакомившись съ актомъ Ревизіонной Комиссіи, хочу выразить Вамъ и всѣмъ сотрудникамъ Національной Организаціи Русскихъ Развѣдчиковъ мою глубокую благодарность за столь успѣшное веденіе дѣлъ.

Задача НОРР — воспитать молодое поколѣніе, оторванное отъ Россіи, въ Православной Вѣрѣ и любви къ Родинѣ — великое дѣло, и Я счастлива, что, благодаря вашимъ трудамъ, оно растетъ и пріобрѣтаетъ довѣріе истинно русскихъ людей.

Я, какъ Вы знаете, всей душой сочувствую Вашимъ задачамъ и желаю Національной Организаціи Русскихъ Развѣдчиковъ дальнѣйшихъ успѣховъ.

КСЕНІЯ.

Виндзоръ, 2-15 мая 1934».

Съ душевной радостью ссобщаю всѣмъ г. г. руководителямъ и инструкторамъ Высокую благодарность, милостивую оцѣнку нашей работы и неизмѣнное вниманіе къ нашему дѣлу, выраженныя АВГУСТѢЙШЕЙ ПОКРОВИТЕЛЬНИЦЕЙ нашей.

Да пошлетъ ГОСПОДЬ намъ всѣмъ силы, энергію и разумѣніе быть достойными Великаго довѣрія и участія, которыя оказываетъ Организаціи ЕЯ ИМПЕРАТОРСКОЕ ВЫСОЧЕСТВО.

Полковникъ **Богдановичъ.**

Русскіе Развѣдчики (14-й Отрядъ) въ Тунисѣ.

ОТЪ НАЧАЛЬНИКА НОРР.

ЕГО ВЫСОЧЕСТВО Князь Никита Александровичъ принялъ покровительство надъ 10-мъ Фельдмаршала Князя Аникиты Репнина отрядомъ (г. Марсель) съ 9 с. апрѣля.

ЕГО СВѢТЛОСТЬ Князь Александръ Никитичъ зачисляется Орленкомъ въ стаю 18-го имени Генералиссимуса Суворова отряда (Десинъ) съ 9 с. апрѣля.

ЕГО ВЫСОЧЕСТВО Князь Никита Никитичъ зачисляется Орленкомъ въ стаю 4-го дальневосточнаго отряда (г. Харбинъ) съ 9 с. апрѣля.

ЕГО ВЫСОЧЕСТВО Князь Михаилъ Андреевичъ зачисляется Развѣдчикомъ въ 5-й отрядъ (г. Крезо) съ 15 с. мая.

ЕГО СВѢТЛОСТЬ Князь Андрей Андреевичъ зачисляется Развѣдчикомъ въ 1-й отрядъ (г. Парижъ) съ 15 мая.

Зачисляются въ списки НОРР:

Капитанъ Борисъ Николаевичъ Лосіевскій и штабсъ-капитанъ Иванъ Арефьевичъ Вощилло — съ 1 с. февраля; Вѣра Яковлевна Каледина — съ 20 с. февраля; Тамара, Василій и Илья Николаевичи Куликовы — съ 16 с. марта; хорунжій Иванъ Самсоновичъ Галаганъ съ 16 с. марта; полковникъ Константинъ Васильевичъ Ивановъ — съ 24 с. марта; Ольга Алексѣевна Кривуцъ и Ольга Сергѣевна Ильюшкина — съ 20 с. апрѣля; о. Іаковъ Протопоповъ — съ 6 с. мая и подполковникъ Константинъ Алексѣевичъ Лебедевъ — съ 23 с. мая.

Хроника

Парижъ. 31 с. мая, на годовсмъ собраніи членовъ Россійскаго спортивнаго общества избраны въ члены Правленія РСО старшій инстр. Олиферъ, инстр. Патронсвъ, инстр. Базаровъ и Старш. Развѣдчикъ Склабинскій.

Парижскій и Бійянкурскій районы устраивали на Троицу трехдневный лагерь въ Монфорѣ.

Монтаржи. Капитанъ Гембицкій на Троицу организовалъ походъ на велосипедахъ въ Баньо и Шампань (всего сдѣлано около 200 километровъ).

Ліонъ. 18-й отрядъ посѣтилъ 20 с. мая Пондешери, гдѣ русская колонія устроила ему радушную встрѣчу

Тунисъ. 14-й отрядъ приступилъ къ формированію стаи орлятъ.

Бельфоръ. При 15-мъ отрядѣ съ 6 с. мая началась работа съ пчелками.

Дальній Востокъ. «Въ Мулинѣ и на копяхъ, по примѣру ст. Пограничной, организованы отряды Развѣдчиковъ, интенсивно развивающихъ свою работу» (Нашъ Путь, 6-5-34, № 205, докладъ М. А. Баженова на 2-мъ Съѣздѣ Русскихъ Національныхъ Обществъ).

Ліонъ. 2 с. іюня, въ помѣщеніи Кубанскаго казачьяго хутора съ большимъ успѣхомъ прошла семейная вечеринка, устроенная начальникомъ 18-го отряда хорунжимъ Парчевскимъ въ пользу лагернаго фонда отряда.

Орлята и пчелки въ Бельфорѣ. Въ лѣвомъ углу наблюдающій за 15-мъ отрядомъ НОРР Капитанъ Б. Н. Лосіевскій.

Лагерь...
Лагерь...
Лагерь...

По примѣру прошлыхъ лѣтъ, на опушкѣ сосноваго лѣса, въ 2-хъ километрахъ отъ океана, между рыбачьимъ городкомъ Капбретонъ и моднымъ курортомъ Оссегоръ будетъ раскинутъ Лагерь Русскихъ Развѣдчиковъ.

2 мѣсяца надъ этимъ клочкомъ милой Франціи будетъ развѣваться нашъ родной трехцвѣтный флагъ, подъ сѣнью котораго росла, крѣпла, мужала наша Россія.

И будетъ напоминать онъ о прошломъ, о славѣ славы, о вѣчно живой — величайшей изъ всѣхъ странъ земныхъ, Россіи — синему небу, синему морю, маленькимъ палаткамъ, русскимъ дѣтямъ — его сынамъ.

Да, Лагерь — это тѣнь прошлаго, обрывокъ Славы, клочекъ трехцвѣтнаго флага! Надежда будущаго!

Надо же, чтобы наши дѣти знали, кто они и что они — вѣдь не вѣкъ же имъ бѣгать въ коммунальныя школы, или зубрить парижскія улицы, мечтая, какъ о высшемъ благѣ, — получить разрѣшеніе ѣздить на такси.

Должны же они помнить, что ихъ отцы, ихъ дѣды, кромѣ какихъ-то тамъ частей машинъ у Ситроена, сковали, создали Россію — шестую часть Свѣта, страну надъ которой солнце не знало заката.

Наши дѣти должны быть русскими не только по названію; они должны быть таковыми всей своей душой, всѣмъ своимъ существомъ. Въ нихъ наша сила, смыслъ нашего изгнанія, нашъ отвѣтъ большевизму! И нашъ долгъ вернуть ихъ Россіи здоровыми духомъ и сильнымъ тѣломъ.

Ибо страшный сонъ пройдетъ, буря утихнетъ и снова отъ Балтійскаго моря до Амура, запоютъ, зальются, зазвенятъ колокола, славя воскресеніе Христа и расточеніе враговъ Его.

2-хъ мѣсячное пребываніе въ Капбретонѣ, жизнь на свѣжемъ воздухѣ, купанье, спортъ и прогулки, закаляютъ тѣло, развиваютъ волю, укрѣпляютъ здоровье, — и не даромъ, здѣсь помѣщается самая большая дѣтская санаторія во Франціи.

Въ лагерѣ развѣдчиковъ въ Капбретонѣ.

Лагерный день простъ: утромъ — чай, кофе и какао, хлѣбъ съ масломъ. Потомъ уборка лагеря, игры, гимнастика.

Обѣдъ: супъ или борщъ, мясное второе съ овощами, а на третье компотъ или фрукты. Потомъ часъ отдыха въ палаткахъ, и бесѣды-занятія по Закону Божію, русскому языку, исторіи и географіи, приспособленныя къ лагерной жизни и отдыху: о Смутномъ Времени, о покоренін Сибири, о походахъ Суворова, о плачѣ Ярославны, о Мѣдномъ Всадникѣ на далекой площади града Петра, славныхъ потѣшныхъ....

Потомъ купанье; въ 4 часа чай; а когда спадетъ жара, и солнце сядетъ на дюны — футболъ, волейболъ, бѣгъ, прыжки, чехарда, городки, словомъ, все, что способно размять дѣтскія ноги, проявить дѣтскую удаль, сорвать 13-лѣтній задоръ.

Въ 7 ч. 30 м. ужинъ: супъ или борщъ, каша, сладкое.

Потомъ молитва и спускъ флага.

А когда утихнетъ вѣтеръ и жемчужное небо опрокинется въ океанъ, а надъ потемнѣвшими соснами повиснетъ тонкій серпъ луны, на берегу лагерной рѣчки-Казанки зажигается костеръ.

Слышатся русскіе голоса, стройное, милое дѣтское пѣнье о Бородинѣ, о Вѣщемъ Олегѣ, о Петрѣ, Лейбъ-Эриванцахъ, атаманѣ Калединѣ, да о сверкающемъ оружіи гусаръ-усачей.

Дѣти поютъ, слушаютъ, смѣются.. Смѣются и многочисленные гости — поклонники дѣтскаго искусства.

Имъ тоже весело, тоже смѣшно. И кто знаетъ, можетъ быть, за тѣнью лѣтъ имъ вспомянулися иные, лучшіе годы, и иные поля и лѣса....

Даже мѣсяцъ, и тотъ изъ-за любопытства совсѣмъ уже вышелъ изъ-за лѣса и лѣниво качается въ спокойной водѣ уснувшей рѣчки.

Но вотъ надъ мачтой запѣла труба:

«Спать! спать! по палат-к-а-мъ... Спать!

ЛАГЕРЬ ПЧЕЛОКЪ

Неподалеку отъ лагеря Русскихъ Развѣдчиковъ раскинутся бѣлыя палатки ихъ маленькихъ сестеръ. Братья-развѣдчики принимаютъ въ свою дружную, мужскую семью своихъ сестеръ и кузинъ, чтобы и имъ дать подышать вольнымъ воздухомъ океана, окрѣпнуть, поздоровѣть, нагуляться вдоволь по лѣсамъ и дюнамъ, а главное узнать, какъ увлекательно весела и интересна жизнь развѣдчиковъ въ лагерѣ, съ ея каждодневными неожиданностями, занятіями, играми, съ ея бодрящей суровостью въ строгомъ распредѣленіи дня и времени.

ВЪ ЛАГЕРѢ.

Метаніе диска.

Бесѣда по Закону Божіему.

Не одни мальчики, но и дѣвочки должны быть **русскими не только по названію.**

Дѣвочки, эти будущія матери, должны также нести въ себѣ твердое и ясное сознаніе своего долга передъ родиной, свою горячую любовь къ ней.

Не только мальчики должны **знать и любить прошлое своей страны, ея необозримыя пространства, ея языкъ-литературу.**

Дѣвочки принимаются въ лагерь отъ 8 до 12 лѣтъ.

Плата та же, что и въ лагерѣ Развѣдчиковъ.

Отъѣздъ въ лагерь — 17 іюля.

Плата за 2 мѣсяца содержанія въ Лагерѣ, считая и проѣздъ по ж. д., — 600 фр.; за 1 мѣсяцъ — 350. Допускается разсрочка: при записи и не позже 10 іюля — 350 фр. и къ 10 августа остальные 250.

Для облегченія платежа, Организація предлагаетъ родителямъ, рѣшившимъ отправить дѣтей въ Лагерь, теперь же и по мѣрѣ возможности, начать взносъ денегъ.

Внесенныя суммы, если почему-либо нельзя поѣхать въ Лагерь или нужно оставить его раньше срока, возвращаются по принадлежности.

За справками и для записи обращаться: къ полковнику П. Н. Богдановичу: 39, rue Poussin, (16). ежедневно (кромѣ воскресеній) отъ 13 до 16 ч. и послѣ 19 ч. 30 м.

Полк. А. В. Рустановичъ — 6, Passage Daunay, (18).

Старшій Инструкторъ И. А. Олиферъ — 2, rue Fontaine Morte, Chaville, S. et O.

Инструкторъ В. Г. Брижатовъ — 5, rue Langlois, Meudon, S. et O.

Инструкторъ В. П. Патроновъ — 13, rue de Ridd er, Paris (14).

Докторъ П. А. Гаранинъ — 12, rue Saussieur Leroy, (17).

Для записи дѣвочекъ: О. А Кривуцъ — 26, rue Poussin, (16).

и С. С. Ильющкина — 32, rue Gambetta, Meudon, S. et O.

Мѣстные лагери:

1) Крезо — Н. К. Гулевичъ — 3, rue de Reims.

2) Монтаржи — И. С. Винокуровъ — 14, rue Ampère, Chalette.

3)Ліонъ — С. С. Парчевскій — 7, rue Robert.

4) Марсель — П. Ф. Куликовъ — 53, rue Senac.

НАШЪ ПЕРВѢЙШІЙ ДОЛГЪ
СДѢЛАТЬ
СВОИХЪ ДѢТЕЙ
РУССКИМИ!...

ДЕВИЗЪ РАЗВѢДЧИКОВЪ
ЗА РОССІЮ!..

ВЪ КАПБРЕТОНѢ.

ЛИТЕРАТУРНЫЙ ОТДѢЛЪ

Памятникъ генералу Кутепову

Передо мной только что вышедшая книга *), которая должна быть прочтена каждымъ патріотомъ, или, еще лучше сказать, каждымъ «россіяниномъ», какъ вѣрно и впервые заграницей генералъ Кутеповъ охарактеризовалъ гражданъ будущей Россійской Имперіи.

Книга «Генералъ Кутеповъ» издана Комитетомъ, спеціально образованнымъ для этой цѣли, душой же дѣла и редакторомъ книги явился М. А. Критскій, бывшій долгое время, почти всю добровольческую кампанію и заграницей безсмѣннымъ секретаремъ и преданнѣйшимъ другомъ Александра Павловича. Стараніями М. А. Критскаго и благодаря поддержкѣ Предсѣдателя Р.О.В. Союза генерала Миллера и явился за рубежомъ трудъ, который можно смѣло назвать памятникомъ незабвенному А. П. Кутепову. Въ этой книгѣ поистинѣ Александръ Павловичъ воскресаетъ въ сознаніи тѣхъ, кто имѣлъ счастье его знать лично, а въ глазахъ нашихъ потомковъ представится истинная фигура Вождя и борца за Честь Россіи.

Книга открывается предисловіемъ генерала Е. К. Миллера, говорящаго о томъ, какъ семья и ближайшіе помощники А. П. узнали о похищеніи, какъ полиція ихъ успокаивала и насколько сильно было довѣріе къ властямъ, обѣщавшимъ довести разслѣдованіе до конца. Заканчиваетъ свое предисловіе ген. Миллеръ слѣдующей фразой:

«Во-истину, русская эмиграція потеряла въ немъ своего вождя, а русскій народъ своего будущаго освободителя».

На первомъ мѣстѣ идетъ большой біографическій очеркъ М. А. Критскаго, который блестяще справился съ этой неизмѣримо-трудной задачей. Это получилась не сухая, оффиціальная біографія, но яркій, живой, волнующій очеркъ жизни Александра Павловича.

За очеркомъ М. А. Критскаго слѣдуетъ небольшой отрывокъ,, написанный самимъ А. П. Кутеповымъ — страничка воспоминаній, составленная незадолго до его исчезновенія, о первыхъ дняхъ революціи въ Петербургѣ. А. П. оказался въ это время въ Петербургѣ совершенно случайно, въ отпуску: въ дни февраля къ нему обратился генералъ Хабаловъ и поручилъ ему усмиреніе Петрограда. Кутеповъ долженъ былъ согласиться. Онъ описываетъ и это свое появленіе у Хабалова и все дальнѣйшее съ величайшей подробностью, которая свидѣтельствуетъ объ исключительной четкости его памяти. Запись кажется сдѣланной подъ совершенно свѣжимъ впечатлѣніемъ. Этотъ маленькій очеркъ, принадлежащій перу А. П., оставляетъ самое сильное, значительное и волнующее впечатлѣніе.

Далѣе идетъ краткая записка с службѣ ген. А. П. Кутепова. О службѣ честнаго солдата, жившаго только для арміи, думавшаго только о ней. Потомъ воспоминанія: Н. Н. Головина (Юнкеръ Кутеповъ), В. Свѣчина, полк. Малевскаго-Малевича, Вл. Дейтриха и В. Залюбовскаго (служба А. П-ча въ Л.-Гв. Преображенскомъ полку), ген. П. Н. Шатилова, В. Агапѣева, полк. Жукова, г.-м. Пешни (Добровольческая армія), адм М. А. Кедровъ (Эвакуація), г.-м. Б. А. Штейфонъ, В. Х. Даватцъ, С. Рѣзниченко (Галлиполи), Н. Рыбинскій, г.-л. баронъ Сталь, П Струве, ген. Стоговъ, кн. С. Трубецкой, А. Зайцовъ, Н. Виноградовъ (Зарубежье), К. Зайцевъ, А. Карташевъ, К. П. Крамаржъ, Е. К. Ковержинская, А. Н. Крупенскій, П. Рыссъ, Г. Сліозбергъ, Б. Суворинъ, Н. Цуриковъ, М. Федоровъ (Оцѣнки и характеристики).

Нѣтъ никакой возможности перечислить даже въ краткихъ чертахъ все, написанное объ Александрѣ Павловичѣ. Повторяю, передъ нами, знающими лично ген. Кутепова, обрисовывается его подлинная фигура. Изъ небогатой семьи, добившійся своего положенія собственнымъ трудомъ, стараніемъ, отвагой и подкупающей прямотой и искренностью, Александръ Павловичъ былъ любимъ всѣми. Вотъ что говорили о немъ солдаты Преображенскаго полка:

«— Строгъ, но зря человѣка не обидитъ; къ тому же нашего брата понимаетъ, можно сказать, насквозь видитъ, ему не соврешь. Если въ чемъ провинился — лучше прямо говори — виноватъ. Тогда — ничего, а коли начнешь съ нимъ крутить, — тогда бѣда.

— Съ нимъ еще то хорошо, что ему ни фельдфебель, ни взводный — не указъ, службу знаетъ, да и самъ во все входитъ и видитъ, гдѣ правда. Одно слово — командиръ...»

Не кажется ли Вамъ, господа офицеры, что также думали о генералѣ и мы?

И все это при изумительной скромности и солдатской честности. Въ рѣшительный часъ онъ

*) **Генералъ Кутеповъ. Сборникъ статей. Изданіе комитета имени генерала Кутепова подъ предсѣдательствомъ ген. Миллера въ составѣ членовъ: ген. Богаевскаго, ген. Витковскаго, ген. Головина, ген. Гулевича, полк. Зайцова, адм. Кедрова, пор. Критскаго, ген. Лукомскаго, ген. Репьева, ген. Стогова, кн. Трубецкого, ген. Шатилова.** Парижъ, 1934. 378 стр. Цѣна 40 фр.

имѣлъ мужество понимать правду, какъ бы тяжела она для него ни была.

Генералъ Кутеповъ предчувствовалъ свой конецъ. За день до своей гибели онъ шутливо сказалъ одному офицеру: «А по мнѣ, надѣюсь, вы не будете служить панихиды...» (стр. 154). Говорилъ онъ въ такомъ же духѣ, разсказывая о посѣщеніи его чекистомъ, и автору этихъ строкъ, бывшему у него съ Е. В. Тарусскимъ наканунѣ дня похищенія. И все-таки не дрогнулс у него сердце до конца. Окруженный эмигрантскимъ равнодушіемъ, не имѣя подчасъ лишней тысячи франковъ, онъ велъ борьбу съ желѣзнымъ упорствомъ. Были, конечно, и ошибки, случались и промахи, но видѣли всѣ, что **было дѣло.** И этимъ дѣломъ сумѣлъ Александръ Павловичъ вдохнуть вѣру въ усталыя сердца, сумѣлъ твердо стать на мѣсто, которое еще недавно занималъ Августѣйшій Главнокомандующій, сдѣлался для всѣхъ насъ истиннымъ наслѣдникомъ незабвеннаго П. Н. Врангеля.

Ген. Б. А. Штейфонъ въ своемъ блестящемъ очеркѣ напоминаетъ приказъ ген. Кутепова въ Галлиполи, приказъ, который полезно было бы вспомнить и теперь. Вотъ его конецъ: **«Только единеніемъ, дисциплиной и полнѣйшимъ порядкомъ мы спасемъ Русское дѣло и сохранимъ незапятнаннымъ свѣтлое имя Русской Арміи....**

Спасемъ-ли?... **Должны это сдѣлать!....**

Ибо вѣрно пишетъ Н. А. Цуриковъ въ той же книгѣ: «Мы никогда не увидимъ больше А. П-ча. И на путяхъ ожиданія.... никогда.... не утѣшимся.. Мы можемъ найти это утѣшеніе лишь въ ощущеніи своей внутренней оправданности передъ нимъ, лишь при сознаніи выполненія завѣщанія всей его жизни».

Добьемся же этого честнымъ стремленіемъ къ единенію всѣхъ вѣрныхъ долгу русскихъ людей, строгостью не только къ другимъ, но и къ самимъ себѣ, прекращеніемъ пошлаго подсиживанія, интригъ и сплетенъ.

Во имя дѣла Кутепова. Общаго дѣла.

Во имя того, чтобы когда, по выраженію М. А. Критскаго, «возрожденная Россія помянетъ въ своихъ молитвахъ своего вѣрнаго сына воина Александра», мы его современники и солдаты могли честно сказать:

Мы помнили завѣтъ Кутепова.
Свой долгъ до конца.

В. Орѣховъ.

Строители Современной Европы

При изученіи жизни Кромвеля и Бонапарта, не приходится дсискиваться вліянія политическаго устройства Англіи, или политическихъ страстей Франціи. Но чтобы понять полновластнаго Пилсудскаго, чего онъ желаетъ, что ему кажется, необходимо имѣть представленіе о старой Польшѣ. Знать ту былую страну, гдѣ каждый членъ Сейма могъ его сорвать, пользуясь правомъ пресловутаго Liberum Veto.

Дворянство, входившее въ Сеймъ, очень многочисленное, непомѣрно гордое и, въ большинствѣ, — весьма небогатое; многочисленное, потому что послѣ былыхъ войнъ съ Турціей, почти всѣ участники походовъ были удостаиваемы дворянства, — гордые — въ силу права каждаго члена Сейма быть избраннымъ Королемъ. Liberum Veto вело, естественно, къ безсилію правительственной власти и вносило безпорядокъ. Въ то время, какъ въ Зап. Европѣ постепенно создавалось понятіе о парламентскомъ большинствѣ, тутъ каждый дворянинъ считалъ недостойнымъ подчиняться большинству. Но за то, такъ ужъ повелось, непокорнаго сеймовика, это же самое большинство принуждало подчиняться вооруженной рукой.

Такъ было до раздѣла Польши.

Послѣ Великой Войны, возстановившей Польшу, Европа вновь увидѣла въ своихъ дипломатическихъ канцеляріяхъ польскихъ представителей, по прежнему обаятельныхъ и непостоянныхъ, наводнявшихъ канцеляріи безчисленными записками, планами и справками. Судя по этимъ даннымъ, чуть ли не половина Европы входила въ составъ былыхъ польскихъ владѣній, почему и должна быть включена въ новое польское государство.

Какъ увѣряли поляки, они выработали демократическую конституцію, въ которой, между прочимъ, упоминалось, что вооруженную силу можно примѣ-

Маршалъ Пилсудскій.

*) См. № 123-124 «Часового».

Казачья выставка въ Парижѣ

У входа: Лейбъ-казаки въ формахъ временъ Екатерины Великой и Александра II. Донской казакъ въ современной формѣ.

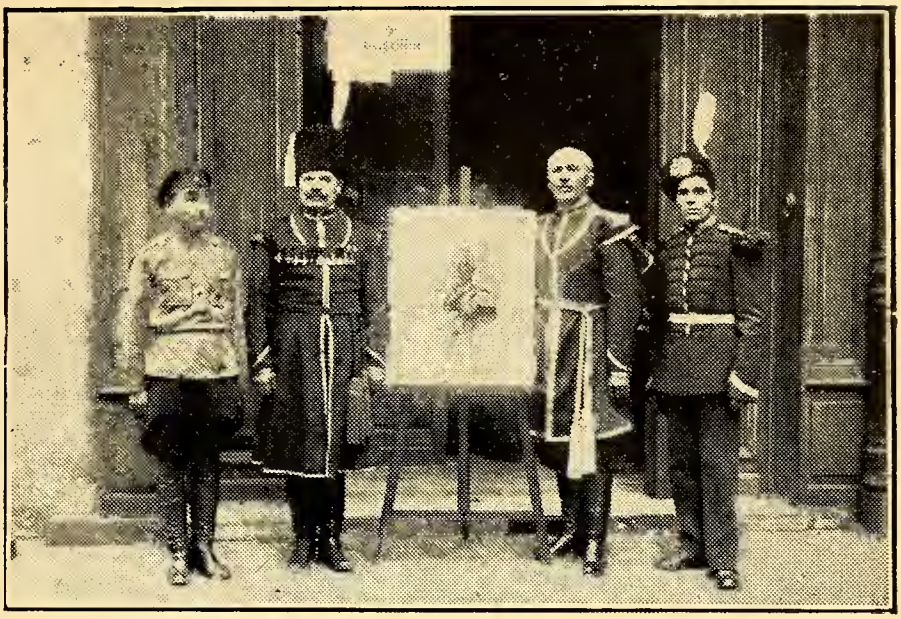

(Фот. Воронцова).

нять лишь въ исключительныхъ случаяхъ и съ разрѣшенія властей.

Но скоро Пилсудскій попираетъ это право и вѣрные ему полки слѣпо идутъ за нимъ. И диктаторъ, и солдаты, сами того не подозрѣвая, воскресили старые обычаи свонхъ предковъ, привыкшихъ рѣшать тяжбы вооруженной рукой.

Много было пролито чернилъ при рѣшеніи вопроса, — соціалистъ ли Пилсудскій, фашистъ или демократъ? Самъ онъ считаетъ обиднымъ для себя названіе фашиста, но, въ сущности, онъ является представителемъ мелкаго дворянства, выдвинутаго всѣиою на первыя роли.

Исторія Польши знаетъ десятки такихъ примѣровъ.

Говоря языкомъ либеральной Европы, Пилсудскій могъ бы сказать, что служитъ польской демократіи несравненно лучше, чѣмъ это могли бы сдѣлать буржуазные представители съ ограниченнымъ кругозоромъ; гораздо удачнѣе, чѣмъ рабочая партія, неспособная управлять; или, наконецъ, чѣмъ ультра-націоналисты, единственнымъ идеаломъ которыхъ является примѣненіе къ 11-ти милліонамъ не-поляковъ того-же режима, который, якобы, существовалъ въ Польшѣ во времена Царей...

Дебютировавъ какъ соціалистъ-революціонеръ, организовывавшій въ Россіи террористическіе акты, онъ, не стѣсняясь, писалъ своему другу, правовѣрному соціалисту, что для Польши онъ предпочитаетъ нѣсколько пулеметовъ, чѣмъ чары «Капитала» Маркса.

Былой соціалистъ, теперь — сильный и даже — великій, Пилсудскій склоненъ фантазировать и не возможно учесть его періодическихъ выступленій. То онъ беретъ въ свои руки бразды правленія, то все бросаетъ, словно по капризу; и дѣлаетъ не изъ тщеславія, а съ цѣлью воздѣйствія на массу, легко поддающуюся впечатлѣніямъ.

У него старый польскій соціализмъ принялъ характеръ національный и военный, при чемъ онъ не отвергаетъ и демократическія идеи. Невольно приходится вспомнить старыхъ ветерановъ Наполеона, которые никогда не забывали принциповъ, воспринятыхъ ими въ молодости въ республиканской арміи Гоша.

Стоя во главѣ государства, Пилсудскій считаетъ, что онъ вѣренъ старымъ идеямъ, хотя бы потому, что никогда не подписалъ смертнаго приговора и никого не изгналъ изъ Польши.

И, главное, онъ тщательно воздерживается стать постояннымъ и законнымъ носителемъ власти.

Всѣ его рѣшенія и выходки, не укладываясь въ рамки конституціи, выработанной учеными профессорами, находятся въ полномъ соотвѣтствіи съ традиціями старой Польши.

Дѣятельное участіе Пилсудскаго въ выработкѣ рѣшенія о восточныхъ границахъ дѣлаетъ его отвѣтственнымъ передъ исторіей; рѣшеніе грозящее многими **послѣдствіями.**

Среди свонхъ, онъ «старый панъ», какъ принято въ Польшѣ называть главу семьи. И всѣ его гнѣвныя выходки, непонятныя для Европы, не смущаются свонхъ: такъ естественно, что, молъ, «нашъ панъ» грозитъ палкой нерадивому управляющему...

Диктатура Пилсудскаго наиболѣе странная изъ диктатуръ. Обыкновенно диктатуры основывались на интересахъ касты, класса, или, какъ у Бонапарта, на безмѣрномъ честолюбіи. Пилсудскій же не переваривается, чтобы его подводили подъ какую-нибудь общеизвѣстную модель. И какъ бы ни былъ онъ самобытенъ, онъ является воплощеніемъ старой «Ойчизны», — романтической, немного донкихотствующей и съ полнымъ пренебреженіемъ ко всему матеріальному.

Б. Веселовзоровъ.

Забайкальскіе казаки на войнѣ

Русская зарубежная военная литература обогатилась новымъ цѣннымъ историческимъ вкладомъ. — Издано описаніе дѣйствій 1-й Забайк. каз. див. въ Великой Европейской войнѣ. Главныя достоинства этой книги: ея исключительная историческая правдивость и простой, ясный, понятный языкъ.

Въ нѣкоторыхъ выпущенныхъ уже подобныхъ трудахъ авторы, желая повидимому вплести возможно больше лавровъ въ боевые вѣнки описываемыхъ ими родныхъ частей, зачастую сильно грѣшатъ противъ истсрической истины.

Въ трудѣ И. Ф. Шильникова читатель погрѣшностей такого рода найти не сможетъ.

Большой интересъ представляетъ собою первая часть книги — описаніе, какъ, заслуженно уже декорированныя боевыми наградами за предыдущія кампаніи, поднялись на войну, по Монаршему призыву, Забайкальскіе казачьи полки и батареи.

На театръ военныхъ дѣйствій 1-я Забайк. каз. бригада пришла въ тѣ дни, что при первомъ наступленіи Гинденбурга въ лѣвобережной Польшѣ, Австро-Германскія войска подошли къ Вислѣ, Сану и къ предмѣстьямъ гор. Варшавы.

10 октября забайкальцы переправились на лѣвый берегъ у д. Скурче (сѣвернѣе Ивангорода) и сразу кинулись преслѣдовать стходившаго врага. Первое боевое столкновеніе произошло 11-12. Х. Казаки будучи атакованы у д. Домбровки, подошедшей съ юга германской пѣхотой съ артиллеріей, вели здѣсь упорный бой въ теченіи цѣлыхъ сутокъ, до подхода продвигавшагося въ 30 верстахъ сзади Гренадерскаго корпуса.

Первый бой въ Великую войну, живо переданный И. Шильниковымъ, бригада вела противъ отряда полк. фонъ Шлехтендаль (1 гвард. рез. пѣх. п., дивизіонъ 1 гв. рез. артил. п. и эскадронъ гвард. драгунъ), выдѣленнаго изъ состава Гвард. резервнаго корпуса для заполненія промежутка между флангами гвардіи и XX арм. корпуса (дневники частей 1 гв. рез. бриг.), въ который успѣли уже вклиниться забайкальскіе казаки.

Въ бою подъ д. Домбровка, кромѣ перечисленныхъ германскихъ частей, приняли участіе и содѣйствовавшіе имъ полки 3-й Австро-Венг. кавал. дивизіи. Германскіе источники оссбенно отмѣчаютъ мѣткую ружейную стрѣльбу встрѣченнаго ими въ бою противника (дневн. 1 гв. рез. п. п., стр. 60). И нѣмцы, и австрійцы до сихъ поръ увѣрены, что въ бою подъ Домбровкой имъ противостояла русская пѣхота, лишь усиленная кавалеріей.

Въ ночь на 12-се казаки пробрались въ тылъ и обстрѣляли штабы германскаго и австрійскаго полковъ. чѣмъ посѣяли вокругъ немалую тревогу (дневн. 1 гв. рез. арт .п., стр. 41-я).

Послѣ того, что подошедшіе гренадеры принудили нѣмцевъ къ дальнѣйшему отходу, забайкальцы снова выдвинулись впередъ для преслѣдованія противника. Путь ихъ совпалъ съ направленіемъ отходившаго отъ р. Пилицы Германскаго XX корпуса. 19 октября, Забайкальскіе казаки показали, что умѣютъ лихо работать не только въ стрѣлковомъ бою, но и на конѣ; — подъ д. Олешно, вблизи г. Влощовы, Читинцы успѣшно атаковали прикрывавшій отходъ 37-й пѣх. див. прусскій 11 драгун. полкъ.

4 октября достигнута была линія верхней р. Варты, основательно занятая германскимъ ландверомъ группы генерала Войрша. По 19-ое октября забайкальцы оперировали сначала у города Ченстохова, а затѣмъ на правомъ флангѣ 4-й арміи, въ раіонѣ Щерцовъ-Ленкава, въ составѣ коннаго корпуса ген. кн. Туманова.

Здѣсь они развили лихую и весьма продуктивную развѣдывательную дѣятельность, проникая зачастую въ непріятельскіе тылы. Выдвиженіе къ д. д. Русецъ-Щерцовъ Герм. Гвард. бригады ген. гр. Ностицъ и австр. бригады ген. Феликсъ было ими во время прослѣженс, причемъ непріят. части были подробно пересчитаны, чуть-ли не до количества прошедшихъ двуколокъ. Имена командировъ развѣдывательныхъ сотенъ Нацвалова и Асланова должны навсегда остаться памятными въ исторіи русской конницы...

Въ тяжелыхъ бояхъ 19-20 ноября забайкальцы съ рѣдкимъ упорствомъ выдерживали натискъ бригады 31 австр. пѣх. див. и 1 гусарскаго п.

Ихъ предположенія, что на ихъ участокъ наступалъ лишь одинъ пѣхотный полкъ (стр. 27), согласно австрійскимъ источникамъ, оказываются много скромнѣе дѣйствительности.

Далѣе, — въ разбираемомъ нами трудѣ, я полагаю, происходитъ невязка въ одномъ днѣ: событія, отнесенныя къ 20-му ноября (стр. 28. 29), на самомъ дѣлѣ произошли 21-го. Основанія, заставляющія насъ это предпслагать, слѣдующія: 21-го утромъ Забайк. бриг. дралась еще на линіи Миляновъ-Завадовъ противъ частей коннаго корпуса Хауэра; къ полудню отошла на линію Павловъ-Борова-Воля Богданска. Въ 16 часовъ казаки были аттакованы у горы Боровой подошедшей съ Сѣв. Зап., ихъ старой знакомой бригадой ген. Феликса, одновременно два эск-на 2 гв. кав. див. были выбиты изъ д. Богдановъ герм. гвард. бригадой (по дневнику IV австр. арм. корп.).

У забайкальцевъ завязался жестокій бой противъ наступавшей на ихъ участокъ сводной австро - германскій пѣх. див. ген. Лютцендорфъ (1 гв. рез. пѣх. бриг. и австр. бриг. 31 пѣх. див. ген. Феликса). Въ это время, на счастье къ ихъ правому флангу успѣла подсйти 2-я бригада 52-й пѣх. див., изъ состава перекидываемаго на правый флангъ 4-й арміи III-го Кавк. корпуса.

Въ ночномъ бою, что нѣмцы обычно называютъ сраженьемъ подъ Богдановымъ, кавказцы и казаки разбили прусскую гвард. бригаду. Громадныя потери понесъ 1 гвард. рез. пѣх. полкъ.

Ежегодно, его чины, до сего времени собираются въ Потсдамѣ, въ этотъ день на заупокойное богослуженіе, а затѣмъ на докладъ, посвященный памятнымъ днямъ 21-22 ноября.

Въ ночь на 21-е Забайкальцы должны были перейти въ составъ гвард. кавалерійскаго корпуса. но фактически — по условіямъ боевой обстановки, переходъ этотъ состоялся лишь 22-го ноября, днемъ.

2-го декабря начался отходъ 4-й арміи за линію р. Пилицы. Для его прикрытія, гв. кав. корпусъ смѣнилъ вечеромъ уходившую пѣхоту на занимаемыхъ ею позиціяхъ. На долю забайкальцевъ пришелся участскъ 7-й пѣх. див. и правофланговаго баталіона 178-го Венденскаго п. Весь день 3-го декабря шелъ жестокій оборонительный бой на подступахъ къ Петрокову. На забайкальцевъ навалились двѣ кавалерійскія дивизіи конн. корпуса Фроммеля, усиленныя пѣхотной бригадой Бреславскаго ландштурма; на гвард. кирасирскую дивизію (12 эск.), поддержанную затѣмъ 1-й бригадой 45 пѣх. див., цѣлый корпусъ ген. Гальвица (герм. 1 гв. рез. пѣх. и австр. 27 пѣх. дивизіи).

Успѣшно прикрывъ отходъ 4 арміи и давъ ей полную возможность укрѣпиться на занятыхъ новыхъ позиціяхъ, гвард. кав. корпусъ перешелъ на

«1-ая Забайкальская казачья дивизія въ Великой Европейской войнѣ 1914-1918 г.». Ген.-маіоръ И. Ф. Шильниковъ. Харбинъ. Цѣна 15 фр. (Выписывать черезъ «Часовой»).

ея правый флангъ, занявъ линію р. Пилицы отъ д. Гапинина до д. Козловца. Правый участокъ, противъ Пєсвѣнтне, поочередно занимали гвард. кирасирская див. и 1 Забайк. бригада. Въ началѣ февраля 1915 г. гвард. кавалерія переброшена была на Нѣманъ; забайкальцы остались на Пилицѣ.

21 февраля Бреславская дивизія ген. Менгесъ сбила лѣвый флангъ 5 арміи и продвинулась къ м. Нове Място. Der Weltkrieg, т. VII, стр. 293.

Забайкальцы выдѣлили сводный полкъ для содѣйствія сосѣдямъ. Совмѣстно съ подошедшими рязанскимъ и ряжскимъ полками казаки перешли въ контръ-атаку и возстановили полсженіе. Успѣхъ этотъ купленъ былъ цѣною тяжелыхъ потерь: изъ строя выбыло 25 проц.; всѣ три командира рязанскаго, Ряжскаго полковъ и Сводно-Забайк., доблестный полк. Цырельниковъ, пали смертью храбрыхъ.

30 апрѣля забайкальцы отошли на Радомскія позиціи. Здѣсь они вписали новую блестящую страницу въ свою исторію — дѣло подъ д. Мокржецъ.

7 іюля началась и продолжалась по конецъ сентября страдная пора памятнаго тяжелаго стхода 15-го года. Забайкальцы, самоотверженно прикрывая отходъ XVI, а затѣмъ Гренадерскаго и, короткое время IX арм. корпусовъ, отошли черезъ Луковъ-Бѣловежъ-Барановичи за линію р. Шары.

Зиму бригада провела на отдыхѣ въ г. Бобруйскѣ. Съ приходомъ изъ Сибири 2-го Верхнеудинскаго п. она была развернута въ 1-ю Забайкальскую казачью дивизію.

Интересно описаніе Высочайшаго смотра 15 января 1916 г. (стр. 79-82).

Съ наступленіемъ весны Забайкальцы перешли на Огинскій каналъ, гдѣ спокойно простояли до 18 іюня, послѣ чего дивизія переведена была на линію нижней Стыри. Здѣсь ей пришлось принять участіе въ лѣтнемъ наступленіи 16-го года. Въ результатѣ лихихъ конныхъ атакъ Верхнеудинцевъ подъ д. д. Талузія и Оптово, Читинцевъ у Кунинскихъ хуторовъ, дѣйствій пулеметовъ сотн. Пєпова, захвата Аргунцами въ конномъ строю ст. Маневичи и дальнѣйшаго преслѣдованія — боевыхъ дѣйствій противъ австр. 53 пѣх. и 9 кавал. дивизій и Польскаго Легіона Пилсудскаго — Забайкальцы захватили трофеями: 1 ком. полка, 26 офицеровъ, 1399 н. ч., 2 ор. и 9 пулеметовъ.

На линіи р. Стохода наши войска пріостановились и начали закрѣпляться по ея правому берегу. Германское командованіе спѣшно перебросило сюда двѣ пѣхотныя дивизіи — ландверную Клаузіуса и 82-ю резервную — и двѣ кавалерійскія — 9-ю и Баварскую. Обороноспособность противника на нижнемъ Стоходѣ сразу возросла во много разъ.

Участокъ забайкальцевъ пришелся противъ Сты ка Баварской и 9 австрійской кав. дивизіи, а переведенные съ 8 VIII болѣе къ сѣверу Читинцы стали какъ разъ напротивъ 19 Ольденбургскаго драг. п. (Березвичи-Угриничи).

Наши повторныя пєпытки наступать не удались.

5-ое августа — день рожденія Императора Франца-Іосифа — было въ штабѣ 9 А.-В. кав. див. отпраздновано параднымъ завтракомъ, на который были приглашены офицеры сосѣдняго 2-го Баварскаго Кирасирскаго Эрцгерцога Франца-Фердинанда полка. Затишье, установившееся на фронтѣ за послѣдніе дни, дало возможность уѣхать на праздникъ большинству офицеровъ, во главѣ съ маіоромъ Принцемъ Конрадомъ Баварскимъ. Въ самый разгаръ празднества раздалась сплошная артиллерійская канонада; по телефону передавали тревожныя вѣсти о начавшейся атакѣ русскихъ (то были 27 и 78 пѣх. див. и въ резервѣ у нихъ части Забайкальцевъ). Баварскіе кирасиры, не успѣвъ даже поблагодарить хозяевъ, кинулись къ своимъ лошадямъ и полнымъ ходомъ помчались на свой участокъ (дневн. 2 тяжелаго Конн. Кирас. Бав. п., стр. 260).

23 августа забайкальцы перешли на верхній Стоходъ. Здѣсь имъ пришлось перенести жуткіе часы газовой атаки, подробно и картинно описанные И. Шильниковымъ. Потери были велики. Многіе офицеры и казаки показали при этомъ необычайный примѣръ присутствія духа и самоотверженія.

Далѣе идутъ печальныя страницы, посвященныя времени революціи, іюльскихъ дней боевъ подъ Тарнополемъ...

На этомъ чисто-военная исторія собственно кончается. Послѣднія главы увлекательно описываютъ борьбу различныхъ политическихъ теченій внутри казачества — въ Области и на фронтѣ, исторію казачьихъ съѣздовъ и, наконецъ, — тяжелый, полный приключеній переѣздъ дивизіи черезъ всю необъятную Россію, назадъ въ родное Забайкалье.

На стр. 153-й упоминается комическій случай съ трагикомическимъ «главнокомандующимъ» Керенскимъ. Въ Тарнополѣ его встрѣтилъ почетный караулъ — сотня Читинскаго полка.

Когда сотня вынула шашки изъ ноженъ, вышедшій изъ автомобиля Керенскій, не привыкшій и не знавшій о такихъ встрѣчахъ, шарахнулся въ сторону. Завидя же подходившаго къ нему съ обнаженной шашкой сотеннаго командира (съ рапортомъ), знаменитый «главнокомандующій» съ перепуга скрылся въ ближайшій домъ.

Прочтя послѣднюю страницу, съ сожалѣніемъ выпускаешь книгу изъ рукъ...

Зная — какъ сложно въ наше время издать военно-историческій трудъ и какъ тяжело выкроить время, чтобы его составить и написать, — а, главное, подъ впечатлѣніемъ подкупающей исторической правдивости и всепокрывающей любви къ роднымъ славнымъ полкамъ — какъ то становится стыдно хотя бы вскользь упомянуть о кое гдѣ встрѣченныхъ малозначительныхъ ошибкахъ.

Заканчивая рецензію, остается лишь еще разъ отъ души привѣтствовать автора и издателя съ прекрасно удавшимся, полезнымъ и интереснымъ трудомъ.

Георгій Гоштовтъ.

„Служба Генеральнаго Штаба“

Общество офицеровъ Генеральнаго Штаба приступаетъ къ изданію лекцій «Служба Генеральнаго Штаба», читанныхъ профессоромъ полковникомъ А. А. Зайцовымъ на высшихъ военно-научныхъ курсахъ въ Парижѣ. Большая часть суммы, необходимой на печатаніе книги въ 16-18 листовъ съ чертежами, должна быть собрана путемъ предварительной подписки **съ обязательнымъ, одновременно съ подпиской, взносомъ стоимости книги — 15 фр.** Послѣ выхода книги изъ печати цѣна эта будетъ увеличена. Подписку и деньги слѣдуетъ направлять генералу Павлу Алексѣевичу Кусонскому, по адресу: 29, rue du Colisée, Paris 8e.

ВОСПОМИНАНІЯ ГЕН. ВРАНГЕЛЯ

Въ Управленіяхъ I, III и IV отдѣловъ Русскаго Обще-Воинскаго Союза (Парижъ, Софія и Бѣлградъ) продаются по удешевленной цѣнѣ (за оба тома — 18 фр. въ Парижѣ, 50 лева въ Софіи и 30 динаръ въ Бѣлградѣ, безъ пересылки) «Воспоминанія Генерала Врангеля», оставшіяся въ самомъ ограниченномъ количествѣ экземпляровъ.

НОВАЯ КНИГА

Ген.-маіоръ И. Ф. Шильниковъ

1 ЗАБАЙКАЛЬСКАЯ КАЗАЧЬЯ ДИВИЗІЯ ВЪ ВЕЛИКОЙ ЕВРОПЕЙСКОЙ ВОЙНѢ

Цѣна 15 фр., пересылка во Франціи 1 фр. 50 см.; заграницей 3 фр. 50 см. Подписчики журнала за пересылку не платятъ.

ДВѢ ГАЗЕТЫ

Отмѣтимъ выходъ двухъ газетъ: «За Россію» (органъ Нац. Союза Нов. Поколѣнія), № 27 и «Имперскаго Клича» (орг. Рос. Имперскаго Союза) — № 14.

Обѣ газеты заслуживаютъ большого вниманія. Въ «Имперскомъ Кличѣ», изданномъ подъ своевременнымъ лозунгомъ: «Очистимъ тылъ Національнаго фронта». Глава Имперскаго Союза Н. Н. Рузскій рисуетъ ужасающую картину торжества чужероднаго марксизма на русской землѣ. Вѣря въ воскрешеніе Россіи, Н. Н. Рузскій говоритъ: «мы должны быть достойны ея воскрешенія. Демагогія и тщеславіе губятъ насъ, и враги пользуются этимъ. Очистить себя и нашъ Національный тылъ — наша главная задача. И пусть многіе изъ насъ еще падутъ въ неравной борьбѣ, но лучше пасть на полѣ брани, чѣмъ сгинуть въ рабствѣ Ибо кто рождены свободнымъ — не будетъ рабомъ. Страна, рождающая Великой — скинетъ рабство, и горе тогда тѣмъ, кто потѣшался надъ ея униженіемъ».

Вѣрно, совершенно вѣрно пишетъ въ той же газетѣ г. Гардскій на тему о Національномъ Россіи и международной политикѣ, о томъ, что «назрѣваетъ время молодому движенію, которое объединеніемъ дѣйствіями, руководствуясь серьезностью переживаемаго времени, понявъ всю насущную необходимость немедленной активной національной внѣшней политики, сумѣетъ достигнуть должнаго авторитета у иностранныхъ правителей, сумѣетъ съ достоглавное ясно и опредѣленно сказать всѣмъ:

Россіей вы хотѣли торговать, ею уже торгуютъ ея палачи!».

Въ газетѣ «За Россію» приводится обращеніе Ш-го Съѣзда Н. С. Н. П. къ Новому Поколѣнію въ эмиграціи. Вотъ выдержки:

Мы переживаемъ моментъ небывалаго напряженія и внутренняго обновленія всѣхъ націй міра.

Молодыя національныя силы берутъ въ свои руки судьбы своихъ государствъ.

И только на нашей Родинѣ и по сей день длится кровавое господство изувѣровъ марксистовъ.

Въ этомъ позорѣ виноваты мы всѣ!

Мы заслужимъ этотъ позоръ, если въ грозный часъ моральнаго и физическаго уничтоженія нашей Родины, мы остаемся равнодушными къ ея судьбѣ.

Судьбы Россіи въ рукахъ ея новаго поколѣнія.

Лучшіе элементы подсовѣтской молодежи уже поняли это. Въ непомѣрно тяжелыхъ условіяхъ выковываютъ они свой желѣзный національнализмъ и непоколебимую волю къ борьбѣ за Россію!

Эта борьба и нашъ долгъ!

Молодыя силы по обѣ стороны рубежа должны создать и создадутъ единое мощное движеніе.

Новое поколѣніе за рубежомъ должно влиться цѣликомъ въ дѣло борьбы. Ждать нечего и некого.

Мы знаемъ и утверждаемъ, что борьба возможна!

Говоря о необходимости дѣйствовать наперекоръ «эмиграитскому безсилію и неискренности лишь для парада и комбинаторства создающихся организацій», проф. М. Георгіевскій пишетъ:

Все, что успокоится на эмиграитскихъ дѣлахъ, все, что ограничитъ себя эмигрантскими интересами, умретъ и угаситъ.

Наше будущее въ Россіи, наше настоящее — борьба за Россію. Будущее же Россіи въ тѣхъ, кто освободитъ ее отъ цѣпей большевизма».

ПО ПОВОДУ СТАТЬИ «СУМЕРКИ СЛАВЫ»

М. Г., Господинъ Редакторъ,

Прочтя въ № 127 журнала «Часовой» статью г. Гоштовта «Сумерки Славы», полагаю существеннымъ дополнить ее историческимъ фактомъ, по моему мнѣнію, имѣвшимъ фатальное значеніе въ дальнѣйшемъ катастрофическомъ ходѣ событій:

Находясь въ С.-Петербургѣ, я, какъ флигель-адъютантъ, несъ дежурство 20 января 1917 г. при Его Величествѣ. Послѣ завтрака, Императрица Александра Федоровна сообщила мнѣ, что Л.-Гв. Уланскій Е. В. полкъ, которымъ я тогда командовалъ, долженъ прибыть, въ составѣ 3 Гв. Кав. див., для несенія охранной службы въ столицѣ. При этомъ Ея Величество замѣтила, что военное начальство видитъ препятствіе къ приходу полковъ въ отсутствіи свободныхъ казармъ, изъ-за переполненія ихъ запасными частями. Я позволилъ себѣ замѣтить, что для такой важной цѣли, какъ приводъ гвардейской кавалеріи, препятствіе это слишкомъ незначительно, — слѣдуетъ лишь вывести запасныя части и размѣстить ихъ хотя бы по окрестнымъ деревнямъ.

На это Императрица нѣсколько разъ нервно мнѣ повторила: «Доложите объ этомъ непремѣнно Государю».

Я до сихъ поръ не могу себѣ простить, что не взялъ на себя смѣлости въ данномъ случаѣ непосредственно доложить Государю; — я не считалъ себя въ правѣ напрашиваться на выходъ съ моимъ полкомъ изъ раіона военныхъ дѣйствій, тѣмъ болѣе, что я въ тѣ дни былъ далекъ отъ мысли, что мы подходили такъ близко къ трагической развязкѣ! Я не могу не поставить этого въ вину начальству, не информировавшему насъ въ ходѣ текущихъ политическихъ событій.

О предстоявшемъ приходѣ дивизіи въ Петербургъ я былъ уже освѣдомленъ наканунѣ, телеграммой изъ полка, сообщавшей о назначенной погрузкѣ для слѣдованія въ столицу.

Объ этомъ же я имѣлъ разговоръ, также наканунѣ, съ комендантомъ по расквартированію, ген. Калантаровымъ, спросившимъ меня въ какія казармы желательно было бы поставить мой полкъ. При этомъ комендантъ также упомянулъ о препятствіи въ видѣ переполненія казармъ.

По окончаніи дежурства, — я былъ удостоенъ пріема Государемъ, при чемъ Его Величеству угодно было мнѣ сказать, что Онъ ожидаетъ сейчасъ доклада Своего начальника штаба, на которомъ окончательно разрѣшится вопросъ вызова частей гвардейской кавалеріи въ Санктъ-Петербургъ.

Князь Георгій Николаевичъ Эристовъ.

М. Г., Господинъ Редакторъ,

Въ дополненіе къ свѣдѣніямъ о проектѣ переброски въ Петербургъ въ январѣ 1917 года 2-хъ дивизій Гв. Кав. Корпуса, Вами помѣщенныхъ въ № 127 «Часового», могу добавить слѣдующія данныя, касающіяся 3-ей Гв. Кав. дивизіи и въ частности Л.-Гв. Казачьяго Его Величества полка.

Письменныхъ распоряженій о погрузкѣ не было, но свѣдѣнія, полученныя штабомъ 3 Гв. Кав. дивизіи изъ Штаба Гв. Кав. Корпуса. о намѣченной переброскѣ, были столь утвердительны, что командиръ вышеназваннаго полка, счелъ необходимымъ выслать въ Петроградъ квартирьера, при чемъ послалъ не младшаго офицера, а одного изъ старшихъ командировъ сотенъ, автора настоящаго письма.

Отправляясь въ Петроградъ, я получилъ приказаніе командира полка по полученіи телеграфиаго предписанія начать немедленно пріемку нашихъ казармъ отъ 4-го Донского полка, ихъ занимавшихъ.

По прибытіи въ Петербургъ я узналъ, что день погрузки 4-го полка былъ назначенъ, и лично видѣлъ сотню этого полка, покидающую казармы для слѣдованія на погрузку. Черезъ два часа сотня эта вернулась, и въ канцеляріи я узналъ объ отмѣнѣ погрузки.

На другой день мнѣ было получено извѣщеніе отъ командира Л.-Гв. Казачьяго Его Величества полка, сообщавшаго, что переходъ 3 Гв. Кв. дивизій въ Петербургъ не состоится и это дивизія остается въ глубокомъ тылу.

И. Оприщъ.

Русскій Обще-Воинскій Союзъ въ Харбинѣ

Канцелярія Харбинскаго Отдѣла РОВС любезно прислала намъ комплектъ харбинской газеты «Русское Слово», въ которой съ апрѣля с. г. печатаются на автономныхъ началахъ: Извѣстія Русскаго Обще-Воинскаго Союза.

По нимъ мы узнаемъ о томъ, что въ Харбинѣ бьетъ ключомъ жизнь нашихъ соратниковъ. По указанію начальника отдѣла ген.-лейт. Вержбицкаго и подъ руководствомъ ген.-маіора Зольднера непрерывно читаются лекціи по военному дѣлу, а въ «Извѣстіяхъ» печатаются статьи на военныя темы (кстати, редакція «Часового» крайне тронута и оказаннымъ ей вниманіемъ). Образуются, помимо стараго уже Д.-Восточнаго О-ва Ревнителей Военныхъ Знаній, кружки офицеровъ по спеціальностямъ (наприм., артиллеристовъ и инженеровъ-техниковъ, проявляющихъ наибольшую дѣятельность).

Въ «Извѣстіяхъ» обращаютъ на себя вниманіе статьи ген. Зольднера, бар. М. Дельвига, полк. Грибановскаго, полк. Гриневскаго.

Въ воскресенье 11 марта въ 5 ч. дня состоялся сборъ чиновъ Русскаго Обще-Воинскаго Союза въ Харбинѣ.

Начальникъ РОВ Союза генералъ-лейтенантъ **Г. А. Вержбицкій** обратился къ чинамъ Союза со словомъ:

— Настоящій, 1934 годъ долженъ быть отмѣченъ, какъ періодъ выявившагося сдвига міровой психологіи: прозрѣваютъ ослѣпленныя демократическими и соціалистическими бреднями не только отдѣльныя лица, но и народныя массы.

Казалось бы, — какое намъ дѣло до благополучія тѣхъ народовъ, которые допустили несчастья Россіи, когда тотъ же 1934 годъ является семнадцатымъ годомъ неисчерпаемыхъ страданій нашей Родины отъ язвы коммунизма, разъѣдающей живое тѣло и разлагающей душу Русскаго народа?

Но не будемъ близорукими и столь же эгоистичными какъ они. Въ просвѣтлѣніи міра мы видимъ прежде всего пораженіе и провалъ нашего исключительнаго и единственнаго врага коммунизма, и врагъ этотъ является нашимъ врагомъ вездѣ, гдѣ бы онъ не свилъ свое поганое заразное гнѣздо. Коммунизмъ, какъ порожденіе интернаціонала, побѣждается только націонализмомъ. Такая побѣда, кѣмъ бы и гдѣ бы она ни была одержана, является побѣдой пробужденной міровой совѣсти, побѣдой добра надъ зломъ, побѣдой, ослабляющей силу и значеніе коммунизма въ самой его твердынѣ — СССР. а это и намъ, извѣрившимся, даетъ надежду, что русскій народъ въ часъ своего освобожденія, не будетъ одинокъ, такъ какъ народы, желающіе жить, должны понять, наконецъ, что развитіе здоровыхъ національныхъ началъ въ любой странѣ немыслимо при существованіи признаннаго и чуть не оберегаемаго очага заразы въ Кремлѣ.

Настоящій же годъ доставилъ намъ и осязаемую радость: страна, насъ пріютившая, чуть не ставшая авангардомъ распространенія коммунистической заразы на Дальнемъ Востокѣ, превратилась въ мощный барьеръ, преградившій путь къ распространенію этой язвы....

Идеологія РОВС, въ ея основной части, отображена мною въ обращеніи, помѣщенномъ въ «Русскомъ Словѣ» въ отдѣлѣ: «Извѣстія Русскаго Обще-Воинскаго Союза» 4 марта сего года *).

Представляя собою прямыхъ преемниковъ и наслѣдниковъ Россійскихъ Императорскихъ Арміи и Флота, той беззавѣтно преданной и жертвенной силы, которая, не щадя своей жизни, способствовала защитѣ, укрѣпленію, величію и славѣ Императорской Россіи, Русскій Обще-Воинскій Союзъ въ прошломъ видѣлъ благо для Родины подъ скипетромъ ея Вѣнценосныхъ повелителей Императоровъ, въ настоящемъ переживаетъ все зло и несчастья роднаго народа, лишившагося благодѣтельной для него императорской власти и въ будущемъ свою родную страну мыслитъ, какъ Россію Императорскую, такъ какъ только Державный Хозяинъ Земли Русской можетъ вести народъ свой по пути добра и чести къ величію и славѣ.

Не вдаваясь въ дебри вымышленныхъ программъ, долженствующихъ по мысли авторовъ, осчастливить Россію въ будущемъ, но скромно умалчивающихъ, какъ спасти ее отъ рабства въ настоящемъ, РОВС ставитъ предъ собою всѣмъ понятную ближайшую цѣль: — **Освобожденіе Россіи и поддержаніе въ ней порядка, впредь до установленія законной власти.**

Подъ законной властью РОВС мыслитъ только Богомъ установленный монархическій строй, а освобожденную Россію — подъ властью Богомъ даннаго, Императора. Къ этой завѣтной цѣли направлены всѣ устремленія союза, во имя этой цѣли РОВС накапливаетъ и готовитъ живыя силы и призываетъ всѣхъ, въ комъ еще не заглохла любовь къ Родинѣ, забыть споры о программахъ минимумъ и максимумъ, хотя бы изъ практическихъ соображеній: безъ освобожденной Россіи негдѣ будетъ примѣнять самой лучшей программы.

Только при полномъ напряженіи всѣхъ силъ, направленныхъ къ достиженію главной цѣли, эта цѣль будетъ достигнута, а все остальное, съ Божьей помощью, приложится!!

Въ воскресенье — 29-го апрѣля — въ помѣщеніи Русскаго Обще-Воинскаго Союза — состоялся очередной сборъ чиновъ Союза.

Бьетъ пять часовъ.

«Господа офицеры!» раздается громкая, отчетливая команда генерала Зольднера. Всѣ встаютъ и въ залъ входитъ Начальникъ отдѣла — генералъ-лейтенантъ Вержбицкій, въ сопровожденіи начальника штаба полк. Бѣлоцерковскаго.

Поздоровавшись съ чинами Союза, ген. **Вержбицкій** занимаетъ мѣсто за столомъ президіума и, объявляя сборъ открытымъ, въ краткихъ, но сильныхъ словахъ, напоминаетъ собравшимся, что 29 апрѣля исполнилась шестая годовщина со дня смерти Основателя Р.О.В.С. и послѣдняго фактическаго Главнокомандующаго Русской Арміи Генерала Врангеля.

Весь залъ безшумно поднимается.

Минутное молчаніе.

Когда всѣ снова заняли мѣста, пор. **Европейцевъ** дѣлаетъ докладъ, посвященный ген. **Врангелю.** Начавъ докладъ съ выясненія роли и значенія національныхъ героевъ вообще и героевъ Императорской Россіи въ частности. докладчикъ переходитъ къ вождямъ и героямъ бѣлаго движенія и въ ряду ихъ одно изъ первыхъ мѣстъ отводитъ ген. Врангелю.

Отмѣтивъ характерныя особенности личности ген. Врангеля — желѣзную волю и характеръ, высокоразвитое чувство долга, боевой темпераментъ, безпредѣльную любовь къ Родинѣ — докладчикъ считаетъ, что въ лицѣ ген. Врангеля бѣлое движеніе имѣло крупнаго «вождя Божьею милостью», очень талантливаго администратора и тонкаго политика, подробно останавливается на героической Крымской эпопеѣ, безпримѣрной эвакуаціи, говоритъ о работѣ и дѣятельности ген. Врангеля въ эмиграціи и заканчиваетъ докладъ призывомъ продолжать «дѣло ген. Врангеля», помнить и твердо хра-

*) (Изъ воззванія ген. Вержбицкаго).

нить завѣтъ его: **«Родныхъ знаменъ, пока мы живы, не вырвать изъ нашихъ рукъ».**

Послѣ доклада льются звуки марша лейбъ-гвардіи Коннаго полка (въ которомъ служилъ, въ мирное время, ген. Врангель) и залъ, стоя, выслушиваетъ его.

Затѣмъ, выступаетъ ген. **Зольднеръ** съ краснвсй, съ большимъ подъемомъ сказанной рѣчью. Начавъ ее извѣстными словами ген. Врангеля: **«Гаснутъ послѣдніе огни; тускнѣетъ берегъ; прощай Родина!»**, ген. **Зольднеръ** говорилъ о томъ, — какъ у насъ еще мало знаютъ и цѣнятъ ген. Врангеля и что только современемъ русскіе люди поймутъ все величіе его дѣлъ и глубину его подвига.

Послѣ генерала Зольднера передъ переходомъ къ дѣлсвой части засѣданія **генералъ Вержбицкій** обратился съ рѣчью, которая въ выдержкахъ приводится:

Считаю необходимымъ вновь напомнить сущность идеолсгіи РОВС, его позиціи и тактики, которыя до сихъ поръ не совсѣмъ ясно восприняты организованными русскими національными кругами.

РОВС представляетъ собою міровую организацію, поставившую себѣ основную цѣль — **Освобожденіе Родины и поддержаніе въ ней порядка до установленія законной власти, мысля послѣднюю монархической.**

Четкая и ясная идея, она же и единственная ближайшая для всѣхъ цѣль должна быть принятой всѣми безъ исключенія.

Моральная сущность РОВС спредѣляется нѣсколько перефразированнымъ безсмертнымъ изреченіемъ **Великаго Петра: «А о РОВС вѣдайте, что жизнь ему не дорога, жила бы только Россія, свободная отъ позорнаго ига 3-яго Интернаціонала, во славѣ и благоденствіи».**

Испытанная жертвенность РОВС, чины котораго не разъ отдавали свою жизнь за Родину, является исчерпывающимъ опредѣленіемъ безкорыстнаго служенія, не ищущаго ничего для себя, Союза.

По существу своей природы РОВС, для лучшаго выполненія общей національной русской цѣли, долженъ быть монолитнымъ по исповѣдыванію своей идеи, въ путяхъ проведенія таковой въ жизнь и по единству своей организаціи съ тѣмъ, чтобы разбросанные по всему земному шару его звенья, отдѣленія и отдѣлы представляли одно общее цѣлое.

Неизмѣнно питая наилучшія дружественныя чувства ко всѣмъ русскимъ національнымъ организаціямъ, РОВС, по завѣтамъ Русской Арміи, долженъ представлять абсолютно самостоятельную величину. **Включеніе его въ любую партію, или группу таковыхъ, явится фактической смертью РОВС, а рѣшеніе послѣдняго вопроса частями на мѣстахъ обезпечитъ разложеніе РОВС** *).

Всякая идея, не претворяемая въ жизнь, становится вѣрой безъ дѣлъ, являясь мертвой. Дѣятельность мѣстнаго отдѣла РОВС заключается въ выполненіи ближайшей основной задачи: поддержаніе полной готовности, обновленіе и пріобрѣтеніе новыхъ знаній и подготсвка молодой смѣны, вооруженной всѣми несбходимыми знаніями. «Рокового вопроса» объ отцахъ и дѣтяхъ въ РОВС не существуетъ, такъ какъ отвѣтственность, положеніе и руксводство возлагается на достойнѣйшихъ, независимо отъ того, къ какому поколѣнію они принадлежатъ.

Ясность и опредѣленность нашей идеи, безъ проведенія которой въ жизнь всѣ политическія партіи съ ихъ программами сбречены на кабинетное прозябаніе, должны побудить всѣ русскія національныя организаціи къ полной моральной и матеріальной поддержкѣ РОВС и, во всякомъ случаѣ, исключить призывы послѣдняго въ орбиту своихъ политическихъ развѣтвленій.

Въ РОВС есть не только желаніе, но возможность, силы и знанія для подготовки національной молодежи къ дѣйствительному служенію Родинѣ, и всѣ, кому дороги не только спорныя программы, долженствующія осчастливить кѣмъ-то освобожденную Россію, но и дѣйствительное ея освобожденіе, должны принять идею РОВС, какъ ближайшую къ исполненію и обязательную для всѣхъ цѣль и способствовать ему въ выполненіи его обязанности, по привлеченію къ обученію указанной молодежи.

Знаю, трудно работать въ сбстановкѣ непониманія и въ атмосферѣ, въ которой не легко дышется, съ тѣмъ большимъ чувствомъ удовлетворенія отмѣчаю стойкость и мужество чиновъ РОВС. Крѣпитесь: начинаютъ прозрѣвать многіе, прозрѣютъ Богъ дастъ, и всѣ.

Въ заключеніе ген. Вержбицкій приноситъ благодарность, перечисляя всѣхъ поработавшихъ въ пользу РОВС.

По окончаніи рѣчи ген. Вержбицкаго слѣдуетъ докладъ нач. штаба полк. **Бѣлоцерковскаго** о жизни и дѣятельности Союза со времени послѣдняго сбора.

*) **Редакція.** Глубоко справедливо!

РУССКІЙ ОБЩЕВОИНСКІЙ СОЮЗЪ ВЪ ИМПЕРІИ МАНЧЖУРСКОЙ СЪ ГЛУБОКОЙ СКОРБЬЮ ИЗВѢЩАЕТЪ О СМЕРТИ ПОМОЩНИКА И ЗАМѢСТИТЕЛЯ НАЧАЛЬНИКА ОТДѢЛА

ГЕНЕРАЛЪ - МАЙОРА ИВАНА ФЕДОРОВИЧА

Шильникова

ИЗЮМСКІЕ ГУСАРЫ

Изюмскіе гусары, разбросанные по всему міру, 9 мая ст. ст. праздновали свсй полковой праздникъ. Группа офицеровъ, проживающихъ въ Пиренеяхъ, во главѣ съ предсѣдателемъ объединенія полковникомъ Долинскимъ, встрѣтила этотъ день у однополчанина въ г. Тарбъ. По примѣру прошлыхъ лѣтъ передъ товарищескимъ сбѣдомъ, протоіерей Николай Поповъ отслужилъ панихиду по Царямъ и Царицамъ, при которыхъ полкъ несъ свою службу (основанъ въ 1651 г.) по шефу ген. Дорохову и по чинамъ полка, павшимъ въ бсю, умученнымъ и умершимъ. Были получены поздравленія отъ однополчанъ изъ: Польши, Германіи, Юго-Славіи, Греціи, Бельгіи, многихъ городовъ Франціи, Канады, Соед. Штатовъ и Бразиліи.

ЯМБУРГСКІЕ УЛАНЫ.

Ямбургскіе, Е.И.В. Вел. Кн. Маріи Александровны, уланы извѣщаютъ, что 23-1У /6-У въ день полкового праздника, въ русскихъ церквахъ: Скопліе, Бѣлграда, Парижа, Ниццы, Флоренціи, Шанхая, Шипки и АйнъСефра состоялись молебны съ провозглашеніемъ вѣчной памяти по Бозѣ почившимъ Государѣ Императорѣ Николаѣ II Его Августѣйшей Семьѣ, Августѣйшемъ шефѣ полка и всѣмъ уланамъ за Вѣру, Царя и Отечество животъ свой положившимъ.

Ген. Шт. Полковникъ Сергѣевскій.

ПЕРЕЖИТОЕ. 1914 г.

Цѣна книги 20 фр. Подписчики журнала за пересылку не платятъ.

ХРОНИКА

ИНВАЛИДЫ

Союзъ Русскихъ Военныхъ Инвалидовъ во Франціи въ воскресенье 3 іюня въ 17 ч. 30 м., освятилъ новое помѣщеніе инвалиднаго дома «ВѢРА», переведеннаго въ гор. Шелль — 40, bis, rue de Lagny, Chelles.

АВСТРАЛІЯ

Въ виду отъѣзда изъ Австраліи полк. Попова въ исполненіе должности Начальника Австралійскаго отдѣленія Р.О.В. Союза вступилъ полковникъ Корженевскій.

ГРЕЦІЯ

27 мая въ Афинахъ Союзомъ Русскихъ Инвалидовъ освященъ Инвалидный Домъ Преображенія Господня. Постройка дома была начата 23-5-1933 года въ ознаменованіе 250-лѣтія со дня основанія Имп. Петромъ Великимъ Россійской регулярной арміи.

ПАРАГВАЙ

Редакція получила отъ своихъ читателей много запросовъ по поводу возможности переселенія русскихъ въ Парагвай. Не располагая въ настоящее время данными по этому вопросу, редакція приняла мѣры къ полученію въ ближайшее время исчерпывающей информаціи, каковая будетъ помѣщена въ «Часовомъ» тотчасъ же по ея полученіи.

ПАРИЖЪ

12 мая въ Собраніи О-ва Галлиполійцевъ состоялся весенній концертъ-балъ, на которомъ съ большимъ успѣхомъ выступили г-жа Агренева-Славянская, г. г. Акіяровъ и Фортунато.

БРЮССЕЛЬ.

Въ воскресенье 6-го мая въ Брюссельскомъ Королевскомъ Музеѣ Арміи, при отдѣлѣ Русской Императорской Арміи, состоялось открытіе витрины, посвященной Россійскому Императорскому Флоту. Восковыя фигуры воскресили кап. 1 ранга, мичмана въ парадной формѣ, мичмана въ лѣтней формѣ и матроса съ «Дерзкаго». Серія отдѣльныхъ частей морской формы и фотографіи дополнили картину. Директоръ музея г-нъ Леконтъ, принимавшій живое участіе въ этомъ начинаніи, сказалъ рѣчь, въ которой указалъ на значеніе Русскаго Флота въ Великую войну ;отмѣтилъ имена лицъ, помѣстившихъ свои вещи въ музеѣ и окончилъ пожеланіемъ снова увидѣть Андреевскій Флагъ на флагштокахъ русскихъ кораблей. Предсѣдатель Союза русскихъ морскихъ офицеровъ въ Бельгіи кап. 1-го ранга Быковъ благодарилъ г-на Леконта за дружественное отношеніе и помощь въ этомъ дѣлѣ. Говорившій далѣе генералъ Гартманъ предложилъ почтить минутой молчанія память погибшаго короля Альберта I. Съ краткимъ словомъ выступилъ еще представитель бельгійской бригады броневыхъ автомобилей на русскомъ фронтѣ. На открытіи присутствовали: представитель общества бельгійскихъ инвалидовъ, общества покровительства музея, нѣсколько бельгійскихъ генераловъ; генералы: Архангельскій, Споре, Гартманъ, Шоринъ, предсѣдатель союза галлиполійцевъ, члены союза русскихъ морскихъ офицеровъ въ Бельгіи и РОВС и много другихъ лицъ, русскихъ и бельгійцевъ. Интересъ, проявленный присутствующими отмѣтилъ то уваженіе, которымъ пользуются Русская Императорская Армія и Флотъ и напомнитъ намъ русскимъ о славномъ прошломъ Россіи и о нашемъ долгѣ передъ Россіей будущей.

Н. С-кой.

Лицъ, желающихъ пожертвовать, или одолжить старыя военныя формы или принадлежности для помѣщенія окончательно или временно въ Королевскій музей арміи въ Бельгіи, просятъ обращаться по адресу флагъ-офицера Союза Русскихъ Морскихъ Офицеровъ въ Бельгіи, Петра Александровича Варнека:

P. Warneck. 57, rue °ashington. Bruxelles.

ПРАГА.

28 апрѣля с. г. состоялсь годичное общее собраніе членовъ Галлиполійскаго Землячества въ Прагѣ. Несмотря на общее тяжелое экономическое положеніе, Правленіе Землячества нашло средства къ продолженію своей работы почти въ томъ-же размѣрѣ, какъ велась эта работа и въ прошлые годы. Въ Фондъ Спасенія Родины черезъ правленіе поступило 13.207 кронъ чешскихъ; эта сумма складывается изъ обязательныхъ взносовъ членовъ землячества, отчисленій отъ бала и вечеринскъ, сборовъ на галлиполійскихъ вечеринкахъ и устраиваемыхъ Правленіемъ различныхъ собраніяхъ и сборовъ среди лицъ, неявляющихся членами Землячества. Всего въ землячествѣ состоитъ 212 членовъ, т. ч. на каждаго галлиполійца приходится ок. 65 кронъ чешскихъ въ годъ. Эта цифра является показательной, если принять во вниманіе, что если сумму всѣхъ остальныхъ поступленій въ Чехословацкій Отдѣлъ Фонда Спасенія Родины раздѣлить на число русскихъ, проживающихъ въ Чехословакіи, то получится приблиз. 0,60 кр. чешскихъ на 1 члена русской колоніи. На помощь нуждающимся членамъ Землячества было правленіемъ отпущено 13.285 кронъ чешскихъ, изъ которыхъ 3.800 было выдано въ качествѣ подлежащихъ возврату ссудъ и 9.485 въ видѣ безвозвратныхъ пособій.

Уже нѣсколько лѣтъ Галлиполійское земляче ство въ Прагѣ оказываетъ помощь въ размѣрѣ прожиточнаго минимума своимъ членамъ, обучающимся въ Высшихъ Учебныхъ Заведеніяхъ Праги; число нашихъ «стипендіатовъ» доходило одно время до 22 человѣкъ; по мѣрѣ окончанія В. У. З. это число сокращается. Въ 1933-34 учебномъ году было Правленіемъ отпущено на помощь студентамъ 15 тысячъ кронъ чешскихъ.

Хотя средства, отпущенныя правленіемъ на Фондъ Спасенія Родины, помощь нуждающимся членамъ и помощь студентамъ и нѣсколько меньше чѣмъ за послѣдніе три года, необходимо отмѣтить, что при томъ тяжеломъ экономическомъ положеніи, въ которомъ мы сейчасъ находимся, достигнутые результаты являются отличными.

Послѣ выраженія благодарности уходящему составу исполнительныхъ органовъ землячества, общимъ собраніемъ были избраны:

Предсѣдателемъ: Г. А. Орловъ; членами правленія: П .А. Вицынъ, Д. Д. Доброхотовъ, Д. С. Емельяновъ, В. І. Клейнъ, М. В. Ковалевскій, В. Д. Остроухсвъ, А. К. Павловъ, Н. А. Паншинъ, Г. В. Прокопенко, Н. К. Сендульскій и В. А. Симиренко; въ ревизіонную комиссію: Г. А. Губинъ, М. М. Ситниковъ, В. С. Соболь, Г. В. Студенцовъ и П Ф. Умрихинъ.

В-скій.

Фотографіи лагерей и группъ юнкеровъ Ник. Кав. Училища можно пріобрѣсти черезъ посредство ротм. Розеншильдъ-Паулина (по цѣнѣ 1 фр. 25 см. и 60 см.).

У него же 30 рѣдчайшихъ фотографій Государя и Наслѣдника (3фр. 75 см. за экземпляръ).

Писать по адресу: M. Rosenchild, Maubourquet (H. P.).

TRANSPORT - DEMENAGEMENTS

Livraisons Paris et Banlieue

M. G. AFANACIEFF

10, rue de Plélo — PARIS (XV°)

Téléph. Vaugirard 45-20

У Соколовъ

ПИСЬМО ВЪ РЕДАКЦІЮ

Милостивый Государь,
Господинъ Редакторъ!

Въ Вашемъ журналѣ отъ 1-го мая 1934 года помѣщена статья подъ заглавіемъ «10-лѣтіе Союза Русскаго Сокольства».

Она содержитъ совершенно невѣрныя свѣдѣнія о Русскомъ Сокольствѣ и составлена въ цѣляхъ ввести въ заблужденіе какъ Вашу уважаемую редакцію, такъ и читателей, незнакомыхъ съ дѣйствительнымъ состояніемъ сокольства.

Союзъ Русскаго Сокольства состоитъ въ дѣйствительности, по даннымъ къ VI Съѣзду въ Люблянѣ 1933 года, изъ 43 обществъ и 5 гнѣздъ, съ общимъ числомъ 1790 дѣйствительныхъ членовъ (безъ дѣтей, подростковъ и членовъ Обществъ на испытаніи). Во главѣ Союза Русскаго Сокольства стоитъ Правленіе въ Бѣлградѣ въ составѣ 25 членовъ и Староста С. Р. С. бр. Р. К. Дрейлингъ.

Этому правленію подчиняется свыше 85% всего Русскаго Сокольства въ составѣ 36 Обществъ и 5 гнѣздъ*), объединенныхъ въ Краевые Союзы по государствамъ: Краевой Союзъ во Франціи въ составѣ 5 Обществъ и 4 гнѣздъ, Краевой Союзъ въ Югославіи, въ составѣ 22 Обществъ.

Между прочимъ Краевой слетъ 1-го апрѣля былъ организованъ не «Медонской группой», а Краевымъ Правленіемъ Союза Русскаго Сокольства во Франціи, подчиненнымъ Правленію Союза Русскаго Сокольства (въ Бѣлградѣ).

Что же каасется названнаго въ статьѣ «Совѣта Союза Русскаго Сокольства (въ Прагѣ), во главѣ съ бр. Манохинымъ», то изъ вышеизложеннаго видно, что этотъ Совѣтъ не признается Русск. Сокольствомъ и не можетъ претендовать на какую-либо роль, объединяя незначительную оппозицію.

Примите увѣренія въ совершенномъ уваженіи и преданности.

В. Петровъ.
Краевой Староста
Генер. Секретарь
А. Броунъ.

ОТЪ РЕДАКЦІИ. Помѣщая настоящее письмо, редакція сообщаетъ, что замѣтки въ № 125 журнала она помѣстила на основаніи присланнаго ей офиціальнаго письма изъ Праги.

ПРАЗДНИКЪ РУССКАГО СОКОЛА ВЪ БѢЛГРАДѢ

Въ день Св. Георгія Побѣдоносца, своего патрона, Краевой Союзъ Русскаго Сокольства въ Югославіи въ весьма торжественной обстановкѣ отпраздновалъ десятилѣтіе своего существованія.

На торжествѣ присутствовали представители св. патріарха Варнавы, министровъ соціальной политики и физическаго воспитанія, югославянскаго сокольства, Югославянскаго Краснаго Креста, Русско-Сербскаго Клуба, въ большомъ числѣ представленныя русскія общественныя организаціи во главѣ съ В. Н. Штрандманомъ и много русской и сербской публики.

Староста Краевого Союза Русскаго Сокольства, ген. Артамоновъ открылъ собраніе привѣтствіями по адресу короля Александра, наслѣдника Петра, югославянскаго сокольства и всѣхъ, почтившихъ русское сокольство своимъ вниманіемъ въ этотъ торжественный для него день.

Длинный рядъ привѣтствій юбиляру открылъ В. Н. Штрандманъ, говорившій отъ имени б. русскаго посольства и нынѣшней делегаціи по защитѣ русскихъ интересовъ; затѣмъ чередовались рѣчи представителей русскихъ и сербскихъ сокольскихъ и несокольскихъ организацій.

Къ празднованію десятилѣтія было пріурочено и освященіе художественно исполненнаго знамени, принесеннаго въ даръ Краевому Союзу сокольствомъ Югославіи.

Воспреемникомъ знамени былъ староста югославскаго сокольства, престолонаслѣдникъ Петръ, черезъ своихъ представителей — полковника авіаціи г. Наумовича и своего замѣстителя по управленію дѣлами югославянскаго сокольства г. Джуру Паунковича.

Церковный обрядъ освященія знамени совершилъ протсіерей о, Петръ Бѣловидовъ при участіи сокольскаго хора.

Затѣмъ былъ совершенъ печальный обрядъ наложенія на новое знамя траурнаго флера: имъ покрыты всѣ русскія сокольскія знамена до возвращенія на родину .

Въ заключеніе, при исполненіи хромъ труба чей гимновъ югославянскаго и сокольскаго, были бурныя овація по адресу короля и высокаго воспреемника знамени.

Вниманію присутствующихъ была предложена небольшая, но съ любовью составленная выставка Краевого русскаго сокольства.

Вечеромъ въ этотъ же день была исполнена союзная «гимнастическая академія» и состоялась сокольская вечеринка.

*) Въ это число вошли общества и гнѣзда, приславшія отвѣты на анкету.

Русскій Соколъ, № 6 (16). Апрѣль 1934 г. Нами передъ самымъ выпускомъ номера полученъ этотъ превосходный сокольскій журналъ, изъ котораго мы узнали о томъ, что общепризнанное соколами Правленіе Союза Русскаго Сокольства совмѣщаетъ свои функціи съ таковыми же Правленія С.Р.С. въ Югославіи. Старостой Ссюза состоитъ бр. Р.К. Дрейлингъ, начальникомъ бр. Д. И. Камбулинъ. Въ журналѣ приводятся данныя о незаконномѣрныхъ дѣйствіяхъ Пражскаго Совѣта Р. С., при чемъ указывается, что Правленіе Союза въ Бѣлградѣ признано подавляющимъ большинствомъ русскихъ сокольскихъ сргинизацій (35).

ПРЕДСТАВИТЕЛЬСТВО «ЧАСОВОГО» ВЪ ПРАГѢ

В. В. Коньковъ и В. П. Петровскій

(Подписка принимается лично или почт. переводами)
Пріемъ и розничная продажа:

В. В. Коньковъ — ежедневно отъ 12 до 14 ч. въ Столовой Галлиполійскаго Землячества.

Д. Д. Доброхотовъ — ежедневно (кромѣ праздниковъ) отъ 18 до 19 ч. въ пом. Русскаго Кооператива Praha II, Jecna ul. 17.

Подписка для Чехіи:

1 годъ — 115 ч. кр., 6 м. — 60 ч. кр., 3 м. — 30 ч кр.
Цѣна отд. №-ра 5 ч. кр.

Лучшая поддержка „ЧАСОВОГО“ подписка на журналъ

Пямяти генерала Кутепова

Судьбы суровой испытанье
Постигло Русскій Бѣлый станъ,
Покрылись скорбью дни изгнанья:
Погибъ послѣдній Могиканъ.

Кутеповъ — мертвъ. Желѣзной воли
Непобѣдимый человѣкъ.
Убитъ не въ грозномъ ратномъ полѣ,
А палачомъ въ нашъ подлый вѣкъ.

Въ столицѣ, днемъ, враги напали:
Обманутъ былъ.... и былъ убитъ.....
Владыки міра, вы слыхали?!
Средь бѣла дня разбой царитъ!

Въ столицахъ вашихъ на свободѣ
Гуляютъ чести палачи,
Крамолой хвалятся въ народѣ,
Куютъ преступные мечи.

И руку имъ вы подаете,
Въ дворцахъ ихъ видите порой,
Преступной связи не порвете
Съ ихъ низкой, темною игрой.

Но есть предѣлъ долготерпѣнью,
Безуміе пора смирить,
Довольно безъ суда царить
Крамолѣ, злу и преступленью!

П. Боринъ.

ДОМЪ ОТДЫХА И ПАНСІОНЪ ВЪ ГОРОДѢ ШЕЛЛЬ

Центральнымъ Правленіемъ Союза Русскихъ Военныхъ Инвалидовъ во Франціи открывается въ городѣ Шелль (20 мин. ѣзды отъ гаръ де л-Естъ; цѣна билета туда и обратно 6 фр. 25 с.; недѣльный билетъ — около 11 фр.) съ 1-го мая с. г. Домъ отдыха и пансіонъ. Пансіонеры принимаются по-денно, по-недѣльно и по-мѣсячно.

Запись принимается въ Канцеляріи Союза Р. В. Инвалидовъ во Франціи 7, rue François Mouton, Paris 15 или же на мѣстѣ, у Завѣдующаго Домом-Отдыха, полк. Скрынника (40-бисъ, рю де Ланьи, въ г. Шелль).

Тамъ же можно получить всѣ дополнительныя справки.

РАЗЪЯСНЕНІЕ.

Въ помѣщенномъ в- № 127 журнала «Часовой» началѣ моихъ воспоминаній «Сумерки славы». я упомянулъ, со словъ подполк. Б., что выполненіе приказа о переводѣ частей гвард. конницы въ январѣ 1917 г., въ Петербургъ умышленно тормозилось нѣкоторыми чинами штабовъ.

Для того, чтобы избѣжать несправедливыхъ нападокъ, направленныхъ не по адресу, — считаю долгомъ уточнить. что такій упрекъ могъ относиться лишь къ штабамъ, вѣдавшимъ расквартированіемъ войскъ въ Столицѣ, т. е. къ тѣмъ. что стояли въ самомъ Петербургѣ.

Ставка Верх. Главнокомандующаго въ этомъ, трагическомъ по результатамъ вопросѣ винсватой быть не могла.

Г. Гоштовтъ.

Генералъ-Лейтенантъ Эдуардъ Карловичъ Гермоніусъ родился въ Петербургѣ 6-19 мая 1864 г. Образованіе получилъ въ 1-й Военной Гимназіи съ 1874 по 1881 года; въ Михайловскомъ Арт. Училищѣ съ 1881 по 1884 г. Выпущенъ въ офицеры въ 29 арт. бригаду подпоручикомъ въ августѣ 1884 г. Поступилъ въ Михайловскую арт. академію въ 1886 г. и окончилъ курсъ въ 1889 году по 1-му разряду. Поступилъ на службу въ Ижевскіе Оружейный и Сталедѣлательный заводы — на Сталедѣлательный Заводъ, помощникомъ начальника мастерской 18 октября 1890 года; получилъ назначеніе и. д. помощника завѣдывающаго Ижевскихъ заводовъ по сталедѣлательному заводу 3-го марта 1898 г. Изначенъ Предсѣдателемъ хоз. строит. комиссіи по постройкѣ трубочнаго завода 21 іюня 1909 года, съ производствомъ въ генералъ-маіоры. По скончаніи постройки завода назначенъ начальникомъ завода 14 дек. 1911 г.; 15 іюля 1914 г. изначенъ завѣд. арт. пріемками. Въ началѣ Великой войны командированъ въ Японію во главѣ комиссіи спеціалистовъ, для закупки артиллерійскаго снаряженія. Черезъ 7 мѣсяцевъ, по окончаніи главныхъ загстовокъ ружей, арт. орудій, патроновъ и пр. вернулся въ Петербургъ и черезъ короткое время командированъ въ Лондонъ — для заготовки военныхъ припасовъ и припасовъ для гражданскаго населенія Россіи. Съ 1-го января 1916 г. назначенъ предсѣдателемъ русскаго правительственнаго комитета въ Лондонѣ.

Во время службы на Ижевскихъ заводахъ имѣлъ частыя командировки по заводамъ казеннымъ и частнымъ въ Россіи. Въ 1903 году былъ командированъ съ научной цѣлью въ Зап. Европу на срокъ 4 мѣс. Въ 1908 году командированъ во Францію, съ комиссіей офицеровъ во Фрінціи для ликвидаціи пріемки орудійныхъ щитовъ, заказанныхъ во время войны съ Японіей. Всѣ щиты послѣ тщательной экспертизы были забракованы. Въ бытность въ Японіи и въ Великобританіи ознакомился съ работами на многочисленныхъ заводахъ. Во время войны былъ 4 раза командированъ въ Америку и послѣ войны еще 5-й разъ. По ликвидаціи Русскаго Правительственнаго Комитета въ Лондонѣ поступилъ на службу на заводы Виккерса ;но черезъ полъ года получилъ приказаніе отъ бывшаго предс. временнаго правительства въ Россіи князя Львова, завѣдывать снабженіемъ арміи бѣлыхъ боевыми припасами, боровшихся противъ красныхъ. По ликвидаціи дѣлъ, по окончаніи войны, въ 1923 г. поступилъ на службу на заводы Шкода въ Чехословакіи инженеромъ для техническихъ изслѣдованій въ лабораторіи завода. Нынѣ живетъ въ Бейрутѣ.

Капит. **Немѣшаевъ.**

Незабытыя могилы

† ПОЛКОВНИКЪ Б. Г. ТКАЧЕНКО

Полк. Борисъ Григорьевичъ Ткаченко родился въ г. Владикавказѣ въ 1880 году. По окончаніи Елизаветградскаго Кав. Училища, вышелъ корнетомъ въ 7 Драгунскій полкъ въ г. Ковно. Въ Великую войну продѣлалъ со своимъ полкомъ боевую работу на Австрійскомъ фронтѣ. Въ началѣ 17 года подполковникъ Ткаченко, какъ исключительно талантливый боевой офицеръ, былъ отправленъ въ Персію, гдѣ въ скоромъ времени принялъ въ командованіе кавалерійскую бригаду, кромѣ того, получилъ назначеніе на должность инструктора Персидской кавалеріи. Проявивъ въ этой должности исключительныя организаторскія способности, былъ награжденъ шахомъ Ахмедъ Али чиномъ персидскаго генерала и пятью высшими орденами и звѣздами. За свою боевую дѣятельность на Австрійскомъ фронтѣ получилъ орденъ св. Георгія 4 ст., георгіевское оружіе и всѣ боевые ордена, включительно до Владиміра 3 ст. съ мечами.

Послѣ революціи, русскій кавалерійскій отрядъ въ Персіи былъ расформированъ, полк. Ткаченко былъ отправленъ въ Индію въ Англійскій лагерь, гдѣ былъ интернированъ.

Послѣдніе годы онъ жилъ въ Берлинѣ, гдѣ въ силу сложившихся обстоятельствъ вынужденъ былъ сѣсть за руль такси. Въ русской національной колоніи полк. Ткаченко пользовался заслуженной любовью и уваженіемъ, за свою исключительную порядочность, скромность, благородство и преданность русскому дѣлу. Тѣ, кто зналъ и встрѣчался съ Борисомъ Григорьевичемъ, сохранятъ на долго память какъ о храбромъ, доблестномъ и беззавѣтно преданномъ сынѣ Великой Россіи. **Г. Ш.**

† ШТАБСЪ-КАПИТАНЪ Л. В. АЛЕКСАНДРОВСКІЙ

15 декабря 33 года скоропостижно скончался штабсъ-капитанъ Александровскій. Леонидъ Васильевичъ извѣстенъ былъ, какъ присяжный повѣренный Петроградскаго Судебнаго Округа. Въ началѣ войны, какъ прапорщикъ запаса, былъ призванъ въ ряды войска и войну закончилъ въ чинѣ штабсъ-капитана. По окончаніи гражданской войны, будучи за границей, оказалъ много услугъ и пользы многимъ и многимъ офицерамъ, нынѣ разсѣяннымъ по всему свѣту и, думается, что каждый, узнавъ объ этой утратѣ, вспомнитъ покойнаго словами благодарности и признательности. Послѣднее время Леонидъ Васильевичъ проживалъ въ Берлинѣ зарабатывая себѣ на жизнь работою шофера такси. Въ мѣстной эмигрантской средѣ Леонидъ Васильевичъ пользовался большой любовью и уваженіемъ, что подтвердилось большимъ числомъ друзей и знакомыхъ, пришедшихъ отдать покойному свой послѣдній долгъ.

ПОЛКОВНИКЪ Н. В. ВОЛКОВЪ.

1 марта въ французскомъ морскомъ госпиталѣ, въ Ферривиллѣ, въ Тунисѣ, скончался полковникъ Н. В.Волковъ. По окончаніи Нижегородскаго Аракчеевскаго корпуса и Михайловскаго Артиллерійскаго училища, покойный вышелъ въ Севастопольскую крѣпостную артиллерію. Во время русско-японской войны Н. В. Волковъ принялъ участіе въ оборонѣ Портъ-Артура, былъ нѣсколько разъ тяжело раненъ. Выйдя въ отставку, занялъ мѣсто полицеймейстера Смольнаго института. Но во время великой войны, снова вступилъ въ ряды арміи и служилъ въ тяжелой артиллеріи. Въ Добровольческой Арміи служилъ на крейсерѣ «Генералъ Корниловъ». Покойный былъ большимъ знатокомъ фотографіи и много работалъ въ примѣненіи ея къ военному дѣлу.

Въ 1920 г. части Добр. Арміи, отряда генер. Мартынова ,послѣ боя съ большевиками у села Кандель, Херсонск. губ., перейдя Днѣстръ вышли въ Бессарабію. Часть чиновъ отряда, около 300 человѣкъ, больные, обмороженные и раненые были помѣщены распоряженіемъ румынскихъ властей въ мѣстную земскую больницу, недалеко отъ имѣнія г. Терентьева.

Н. В. Терентьевъ, поручикъ въ отставкѣ Л. Гв. Кирасирскаго Его В. полка, и его жена приложили всѣ усилія ,дабы помочь этимъ несчастнымъ людямъ продовольствіемъ, одеждой и уходомъ. Къ сожалѣнію, многіе скончались отъ ранъ и бслѣзней.

Въ теченіе первыхъ 4-5 дней скончались наиболѣе тяжелые, которые и были пор. Терентьевымъ похоронены на мѣстномъ кладбищѣ. На могилѣ ихъ этотъ прекрасный русскій человѣкъ установилъ большой дубовый крестъ и деревянную ограду и посадилъ деревья. Всѣ эти годы по возможности онъ поддерживалъ могилу въ порядкѣ.

Вотъ имена погибшихъ:

1) офиц. Городковъ, Алексѣй Ивановичъ, 2) офиц. Черно, Николай Христофоровичъ, 3) офиц. Ермоловичъ, Мих. Ерхалотовичъ, 4) корнетъ Невѣровскій, Юрій Владимір.,5) добров.-студ. Подгорскій, Алекс. Андр., 6) офиц. Воротницкій Виталій Владим., 7) солд.-добр. Гесенъ, Іоанъ, 8) чиновн. Коврига, Михаилъ, 9) есаулъ Кубанск. Войска Кроновъ, Алексѣй Петр., 10) казакъ Куб. Войска Костенко Иванъ, 11) казакъ Куб. В. Пустовойтсвъ, Авксентій, 12) солд. добр. Доньковъ, Михаилъ, 13) солд. добр. Плашконъ, Самма, 14) чиновн. Громовъ, Алекс. Никол., 15) добров. Стекольниксвъ Сергѣй.

Сообщая по порученію предсѣдателя Р. О. В. Союза указанныя свѣдѣнія, редакція «Часового» не можетъ не преклониться передъ скромнымъ, но великимъ своимъ христіанскимъ содержаніемъ подвигомъ Н. В. Терентьева и его жены, на протяженіи многихъ лѣтъ заботящихся о могилахъ воиновъ, павшихъ «за други своя».

Адресъ:
Puscari, Judet Cetatea Alba. Basarabia. Roumanie.

† ПОЛК. БАЗИЛЕВСКІЙ.

3-го апрѣля, послѣ продолжительной и тяжкой болѣзни, въ городѣ Ниццѣ, скончался полковникъ Владиміръ Александровичъ Базилевскій.

Покойный, по окончаніи Кіевскаго Владимірскаго кадетскаго корпуса и Павловскаго Военнаго училища, выпущенъ въ 1885 году, въ ряды 15-го Туркестанскаго Линейнаго баталіона, въ гор. Новый Маргеланъ (переименованный позднѣе въ гор. Скобелевъ), перейдя, въ концѣ девяностыхъ годовъ въ Закаспійскую бригаду Пограничной стражи, а въ 1914 году, на службу по коннозаводству, въ Семирѣчье.

Здѣсь, въ первые же дни гражданской войны, онъ принялъ участіе въ Бѣломъ движеніи и, перенеся всѣ трудности, крестнаго пути русскаго офицера, ушелъ въ пограничный Китайскій Туркестанъ, покинувъ навсегда, горячо любимую имъ Родную Землю.

Отзывчивый, всегда готовый итти съ посильной помощью и словомъ утѣшенія навстрѣчу ближнему, В. А. обладалъ рѣдкимъ дарсмъ житейскаго такта.

Не судилъ Богъ В. А. завершить свой жизненный путь подъ небомъ родного края. Не суждено было опустить въ могилу, подъ прощальный залпъ русскаго солдата... Не заповѣдано было пріобщиться Родной Землѣ...

Но, среди другихъ, въ его могилу брошены двѣ горсти земли... это горсти двухъ друзей, туркестанскихъ сподвижниковъ, знавшихъ его пройденный красочный путь и раздѣлявшихъ его зарубежное горе, его тоску по Отчизнѣ Россіи и любимомъ Туркестанѣ. **А. М. І.**

Розыскивется Самуилъ Осиповичъ Кричинскій, род. въ 1887 г., 19 декабря, въ г. Вильно. Передъ войной служилъ въ правленіи привислинскихъ жел. дор., въ Варшавѣ, затѣмъ во время войны въ Харьковѣ. Писать: Marja Kryczynska, poczta Krevo, roj. Wilenskiegofol. Rawy. Pologne.

ПОДПОРУЧИКЪ ДЕМЬЯНЪ ЛОГГИНОВИЧЪ ЧМЕЛЬ

«Морской Журналъ» сообщаетъ о смерти въ Бизертѣ въ возрастѣ 80 лѣтъ Корпуса Корабельн. Офицеровъ подпоручика Демьяна Логгиновича Чмель. Покойный — уроженецъ Николаева всю свою жизнь провелъ на морѣ и считался однимъ изъ наиболѣе опытныхъ боцмановъ Черноморскаго флота. Если не ошибаюсь, между прочимъ, былъ старшимъ боцманомъ на «Грехъ Святителяхъ». Къ намъ на эск. мин. «Жаркій» онъ явился во время гражданской войны послѣ взятія нами Херсона и Николаева въ августѣ 1919 года и уже не покидалъ насъ до самой Бизерты. Очень всгобоязненный онъ не разставался съ особо имъ чтимымъ образомъ Козельзанской Божьей Матери, который во время боевъ выносилъ съ собой на верхнюю палубу. Онъ крайне рѣдко покидалъ миноносецъ, чтобы пойти въ ближайшую къ порту церковь. Или въ ближайшій кабачекъ. Нашъ Демьянъ Логгиновичъ умѣлъ выпить да такъ, что никто никогда этого не замѣтитъ. Помню, какой у насъ былъ переполохъ, когда при уходѣ изъ Батума Д. Л. не оказалось на миноносцѣ. Такой случай былъ съ нимъ единственный въ жизни. Всегда необычайно точный и исполнительный, уважаемый и любимый командой и офицерами, великолѣпно знающій свое дѣло, мастеръ разсказать, такъ что не всегда можно было опредѣлить, гдѣ дѣйствительность и гдѣ вымыселъ, знавшій моря и порты всего міра, обладавшій въ 60 лѣтъ такой силой, что никто изъ молодыхъ матросовъ не могъ съ нимъ справиться, Д. Л. былъ сбразцовымъ морякомъ русскаго флота. Особенно онъ себя показалъ на послѣднемъ переходѣ «Жаркагс» изъ Севастополя въ Бизерту, когда поврежденный миноносецъ съ малоопытной командой былъ въ значительной степени обязанъ своимъ спасеньемъ Д. Л.

Кто не зналъ его характерную «боцманскую фигуру» на всемъ побережьи Чернаго моря? Что касается насъ, плававшихъ съ этимъ добрымъ старикомъ и изъ которыхъ многіе могутъ почитаться его учениками по морской практикѣ, то его смерть въ далекой Бизертѣ, гдѣ до конца жизни онъ не разстался, хотя и съ чужимъ, но любимымъ моремъ, оставитъ пустоту въ нашихъ сердцахъ, пустоту, которую я думаю, до самой смерти трудно будетъ заполнить какъ и изгладить память о нашей службѣ на Русскомъ флотѣ.

Сергѣй Терещенко.

КАПИТАНЪ К. К. ПРАМБЕРГЕРЪ

6 декабря 1933 г., въ г. Антверпенѣ, въ госпиталѣ Ст. Венсенъ скончался и 9 декабря похороненъ на городскомъ кладбищѣ Шенсельгофъ капитанъ Лейбъ-Гвард. Кексгольмскаго полка Константинъ Карловичъ Прамбергеръ. Покойный былъ участникомъ Великой войны и Гражданской въ Добровольческой и затѣмъ Русской арміи. Съ арміей ген. Врангеля покойный эвакуировался въ Константинополь, откуда впослѣдствіи переѣхалъ въ Бельгію, гдѣ ему посчастливилось вскорѣ получить службу въ Бельгійскомъ Конго въ обществѣ «Культюръ Конго Бельжъ». Прослужа въ обществѣ около 8 лѣтъ, покойный по болѣзни принужденъ былъ покинуть свою службу и, возвратясь въ Бельгію, подвергнуться весьма рискованной операціи, послужившей одной изъ причинъ его преждевременной смерти: покойному было 43 года. Покойный былъ горячій патріотъ и, будучи человѣкомъ отзывчивымъ, посильно помогалъ своимъ соотечественникамъ.

ЕСАУЛЪ АГАРКОВЪ

28 декабря 1933 г. въ гор. Софіи скончался Есаулъ Іосифъ Эрастовичъ Агарковъ. Покойный изъ пот. дворянъ Орловской губ. родился 3 января 1871 года. Окончилъ въ 1888 году Орловскій Бахтинскій кадетскій корпусъ, въ 1890 г. Александровское военное училище и былъ выпущенъ офицеромъ на Кавказъ. Въ 1915 г., въ качествѣ офицера ополченія былъ призванъ на военную службу на Кавказскомъ фронтѣ, гдѣ командовалъ Военно-Дорожной ротой, а затѣмъ былъ помощникомъ корпуснаго инженера 4-го кавказскаго корпуса. Въ 1918 г., по демобилизаціи вернулся на гражданскую должность начальника Майкопо-Туапсинской шоссейной дистанціи. Въ мартѣ 1920 г. при занятіи Кубанской области большевиками, оставилъ гражданскую службу въ Майкопѣ и вновь поступилъ на военную и совершилъ Кубанскій береговой походъ а затѣмъ этапы: «Феодосія и о-въ Лемносъ». Очутился въ Болгаріи въ Тырново-Сеймекѣ въ составѣ Кубанскаго генерала М. В. Алексѣева Военнаго училища, въ чинѣ есаула и въ должности помощника инспектора классовъ. До послѣднихъ дней жилъ въ Болгаріи и работалъ въ качествѣ техника.

† КАП. 1 РАНГА А. А. БЕКЪ ДЖЕВАГИРОВЪ

Въ Парижѣ 10 марта въ больницѣ скончался кап. 1 ранга Алексѣй Александровичъ Бекъ Джевагировъ. Покойный былъ выпущенъ въ офицеры послѣ окончанія Морского Корпуса въ 1892 году, участвовалъ въ оборонѣ Портъ-Артура, былъ старшимъ офицеромъ на военномъ транспортѣ «Анадырь», командовалъ миноносцами «Громящій», «Поражающій» и «Молодецкій», а также кан. лодками «Бурятъ» и «Смерчъ» на Амурѣ.

† Капитанъ 2 ранга **Сергѣй Всеволодовичъ Вяткинъ** скончался въ мартѣ 1933 г. въ Нарвѣ.

† Капитанъ 2 ранга **Александръ Николаевичъ Шиллингъ** скончался въ іюлѣ 1933 г. въ Ревелѣ. Участникъ Японской войны. Награжденъ орденомъ св. Георгія 4-ой ст. за бой «Варяга» у Чемульпо.

† Штабсъ-капитанъ по адмиралтейству **Лазарь Павловичъ Халиковъ** скончался въ Тегеранѣ 27 августа 1933 г.

† 3 февраля въ Парижѣ скончался инж.-мех., кап. 2 ранга **Станиславъ Романовичъ Невяровскій**, участвовавшій въ Цусимскомъ бою на «Свѣтланѣ», а затѣмъ перешедшій въ Гвардейскій экипажъ и служивш'й на Императорской яхтѣ «Штандартъ». Въ зарубежьи онъ состоялъ секретаремъ объединенія офицеровъ Гвардейскаго экипажа.

† 25 января въ Германіи скончался кап. 2 р. **баронъ Готгардъ Генриховичъ Остенъ-Сакенъ** выпуска изъ Морского корпуса 1904 года. Въ Цусимскомъ бою участвовалъ на «Владимірѣ Мономахѣ».

РЕЗОЛЮЦІЯ.

Общее Собраніе Галлиполійскаго Землячества въ Прагѣ протестуетъ противъ клеветнической кампаніи, которая ведется въ настоящее время въ Бѣлградѣ различными кругами противъ почетнаго члена Землячества, академика Петра Бернгардовича Струве.

Въ лицѣ академика Струве Землячество чтитъ извѣстнаго русскаго ученаго, непримиримаго бор - ца съ большевиками и мудраго гражданскаго сподвижника бѣлыхъ вождей, оказавшаго незабываемыя услуги дѣлу борьбы за освобожденіе и возрожденіе Великой Россіи.

Общее Собраніе Галлиполійскаго Землячества въ Прагѣ сердечно привѣтствуетъ почетнаго члена Землячества, академика Петра Бернгардовича Струве, желаетъ ему успѣха въ его общественной и научной работѣ и выражаетъ увѣренность въ томъ, что всѣ галлиполійцы, гдѣ бы они ни находились, окажутъ всемѣрную моральную поддержку одному изъ ближайшихъ сотрудниковъ незабвеннаго нашего главнокомандующаго генерала Врангеля.

Н. Е. Осадчій проситъ лицъ знающихъ что либо о судьбѣ его брата **Аркадія Ефимовича Осадчаго**, б. кадета I Петроградскаго Кадетскаго Корпуса и б. добровольца арміи ген. Корнилова сообщить по адресу:

W. P. M. Osadczyj, ul. 29 Listopada 85-a. Kutno Polska.

Ваши НЕРВЫ и СИЛЫ

ВОЗСТАНОВИТЪ

КАЛЕФЛЮИДЪ

ВЛАДѢТЬ СОБОЙ — вотъ что нужно для успѣха въ жизни. Для этого необходимо упитывать нервную систему вводя въ организмъ ГОРМОНЫ изъ жизнетворныхъ железъ здоровыхъ животныхъ, чѣмъ является **КАЛЕФЛЮИДЪ.** Докторъ медицины Парижскаго Университета **БОДОНЭ** пишетъ, что послѣ его наблюденій, леченіе **КАЛЕФЛЮИДОМЪ** даетъ полную увѣренность что неврастенія, астенія и переутомленіе могутъ быть окончательно излечены. Всѣмъ высылаемъ безплатно подробное описаніе леченія **КАЛЕФЛЮИДОМЪ.**

ОТЗЫВЪ Генерала ПАПЕНГУТЪ, Биголь, Югославія. «Я принимаю КАЛЕФЛЮИДЪ съ 1906 г. и признаю его чудодѣйственнымъ. Я могу служить Вамъ живой рекламсю. Мнѣ 80 лѣтъ и я еще достаточно крѣпокъ.

ОТЗЫВЪ Графини ГЕЙДЕНЪ въ Парижѣ: «Калефлюидъ сдѣлалъ со мной чудеса. Мои нервы окрѣпли усталость, головокруженіе и безсонница исчезли, какъ по волшебству. Безконечно благодарна за этс прекрасное средство. Искренне рекомендую его всѣмъ женщинамъ, для пріобрѣтенія бодрости, свѣжести и хорошаго цвѣта лица». Калефлюидъ **УДОСТОЕНЪ ВЫСШИХЪ НАГРАДЪ** — 5 GRANDS PRIX и 5 БОЛЬШ. ЗОЛОТ. МЕДАЛЕЙ.

КАЛЕФЛЮИДЪ продается въ бол. аптекахъ, гдѣ нѣтъ, туда — высыл налож. платеж. Безплатно — требуйте у насъ литер. «Лѣченіе болѣзней». Пишите: *Laboratoire S. «KALEFLUID», Leriche - Pharm. 66, Boulev. Exelmans, Paris* (16).

Югославія. *Marcovitch*, Бѣгушева, 8, *Belgrade.*
Румынія: Татарскій. Str. Isvor 43. Bucarest 6.
Бельгія.
Pharm. Gouchman, 6, Av. Oskar Goidsenhoven, Uccle Bruxelles.
Чехословакія:
Tchintchikoff, Legerova 72. Prague 12.
Манчжуго: — Харбинъ, Грузинская № 10, Мюллеръ.
Литва. Ковно. Пров. Бурштейнъ.
Gedémino G-vé 23.
Польша. Варшава. D-r. Wenda. Vronia 80.

INSTITUT SUPERIEUR TECHNIQUE

EN FRANCE

(въ вѣд. Франц. Мин. Нар. Просв.)
10, Bd Montparnasse, 10 — Paris (15e)

Преподаваніе на русскомъ языкѣ

1. **АКАДЕМИЧЕСКІЙ ФАКУЛЬТЕТЪ.** Отдѣленія: Инж. Строит. и Электро-Механич. Вступ. экзам. 18 сент. Лекціи и лабор. зан. по вечерамъ. Полный курсъ 3½ года. Дипломъ инженера.
2. **СРЕДНЕЕ ТЕХНИЧЕСКОЕ УЧИЛИЩЕ.** Открытіе 3 окт. Пріемъ юношей 13-16 л. Курсъ 3½ года. Занятія днемъ. Званіе механика.
3. **ФАКУЛЬТЕТЪ ЗАОЧНАГО ПРЕПОДАВАНІЯ** даетъ законченное систематическое сбразованіе. Въ переживаемое время только спеціальн. подготовка облегчаетъ достиж. прочнаго положенія. Занятія ведутся по корреспонд. Печати. курсы высылаются вс всѣ страны. Не прерывая службы, можно подготов. на БУХГАЛТЕРА, АГРОНОМА, МОНТЕРА, ТЕХНИКА, ИНЖЕНЕРА. Отдѣленія: Инж.-Строит., Электротехн., Радіотехн., Механич., Химич., Коммерч., Агрономич., Общесбразоват. (реальн. уч.). Иностр. Язык. (франц., англ., нѣм.). Пріемъ непрерывный.

ТРЕБУЙТЕ СБОРНИКЪ ПРОГРАММЪ

ПОГОНЧИКИ всѣхъ частей Русской Арміи

	На портсигаръ	Брелки	Брошки
Юнкерск, и кадет.	18 фр.	21 фр.	23 фр.
Об.-офицерск.	25 фр.	28 фр.	30 фр.
Ш.-оф. и ген.	30 фр.	33 фр.	35 фр.

За Императорскіе вензеля и буквы — дополнительно — 8 фр.
Иниціалы на оборотѣ — 0.50 см. буква.
За всѣ погончики съ **шифровкой эмалью** — 45 франковъ. На пересылку прилагать для заграницы 3 франка, для Франціи 1.50.
Заказы на жетоны и знаки принимаются по особому соглашенію и на количество не менѣе 50 штукъ.

ЕСЛИ Вы дорожите связью съ вашими соратниками, разсѣянными по всему міру,

ЕСЛИ Вы не оставили надежду на возвращеніе въ Россію, освобожденную отъ красныхъ тирановъ,

ЕСЛИ Вамъ дорога Исторія Россійскихъ арміи и флота и традиціи Бѣлаго Движенія,

ЕСЛИ Вы интересуетесь военнымъ дѣломъ и новѣйшими его усовершенствованіями, жизнью и бытомъ Красной Арміи и Флота,

ЕСЛИ въ Васъ бьется сердце русскаго

Вашъ долгъ — быть подписчикомъ

„ЧАСОВОГО“

IMPRIMERIE «PASCAL». 13. RUE PASCAL. PARIS. LE GÉRANT : J. BERRODIER.

Prix : 5 francs

40 страницъ.

6-й годъ
№ 129-130

ЧАСОВОЙ

ІЮЛЬ
1934 г.

ОРГАНЪ СВЯЗИ РУССКАГО ВОИНСТВА ЗА РУБЕЖОМЪ
Редакторъ-Издатель В. В. ОРѢХОВЪ.
«LA SENTINELLE» Boîte Postale N° 21 Asnières (Seine) • Bi-mensuelle

Двадцать лѣтъ тому назадъ

ГОСУДАРЬ ИМПЕРАТОРЪ И НАСЛѢДНИКЪ ЦЕСАРЕВИЧЪ
(Къ двадцатилѣтію со дня объявленія войны).

Двухнедѣльный журналъ:
Органъ связи русскаго воинства зарубежомъ.
Редакторъ - Издатель
В. В. ОРѢХОВЪ.
Редакторъ
Военно-Морского Отдѣла
С. К. ТЕРЕЩЕНКО.

ЧАСОВОЙ

«LA SENTINELLE»

Редакція: 29, rue du Colisée Paris (8).
Tél.: Elysées 07-55.

Пріемъ отъ 11 до 1 часу дня.
Редакторъ
Литературнаго Отдѣла
Евгеній ТАРУССКІЙ

№ 129-130 СОДЕРЖАНІЕ № 129-130

Первые дни Великой войны 2
Слава Королю Александру 3
Двадцать лѣтъ спустя. В. Орѣховъ 4
Дальневосточная Красная Армія. Полк. Гриневскій 6
Иностранная военная литература. В. П. Рябушинскій 9
Адмиралъ Того. Е. В. Князь С. Г. Романовскій .. 10
Японъ. Н. А. Монастыревъ 12
Въ I Отдѣлѣ Р. О. В. Союза 15
Боевая служба Крымскихъ татаръ Россіи 17
Русскій Развѣдчикъ № 8 19
Ширванцы Его Величества въ Ливадіи Б. П. Веселовзоровъ 23
Сумерки славы. Г. А. Гоштовтъ 29
Лейбъ-Гренадеръ Краюха. Евгеній Вадимовъ .. 31
Генералъ Марковъ (XУ1-лѣтіе со дня кончины) 33
Отрывки изъ моихъ воспоминаній П. Ольховскій 33
Послѣднее карэ. Докладъ Е. Тарусскаго 34
Хроника 35

Первые дни великой войны

ІЮЛЬ, 1914 Г.

10-го — Австрія предъявила ультиматумъ Сербіи.

11-го — Россія заявила, что не останется равнодушной къ судьбѣ Сербіи.

12-го — Предложеніе Россіи продлить срокъ для отвѣта на ультиматумъ отклонено Австріей.

Отвѣтъ Сербіи на ультиматумъ Австріи. Признаніе его Австріей неудовлетворительнымъ.

Разрывъ дипломатическихъ сношеній между Сербіей и Австріей.

14-го — Предложеніе Англіи передать австро-сербскій конфликтъ на рѣшеніе комиссіи изъ представителей четырехъ государствъ.

15-го — Австрія объявила войну Сербіи.

16-го — Бомбардировка австрійцами Бѣлграда.

Частичная мобилизація въ Россіи.

17-го — Общая мобилизація въ Россіи.

Оффиціальный приказъ въ Россіи — погасить на Балтійскомъ морѣ 33 маячныхъ огня.

18-го — Военное положеніе въ Германіи.

Германія предъявляетъ ультиматумъ Россіи.

Объявленіе общей мобилизаціи въ Черногоріи.

19-го — Петроградъ объявленъ на военномъ положеніи.

Общая мобилизація въ Германіи.

Общая мобилизація во Франціи.

Германія объявила войну Россіи.

Общая мобилизація въ Бельгіи.

20-го — Германскія войска перешли французскую границу около Сирэ.

Занятіе германскимъ отрядомъ Ченстохова.

Бомбардировка Либавы двумя германскими крейсерами.

Во Франціи убитъ Жоресъ.

Занятіе германцами Люксембурга.

Германскій ультиматумъ Бельгіи.

Бельгія объявила войну Германіи.

Италія объявила нейтралитетъ.

Швеція объявила нейтралитетъ.

Верховный Главнокомандующій Великій Князь Николай Николаевичъ.

22-го — Англія предъявила ультиматумъ Германіи.

Германія объявила войну Франціи.

Столкновеніе у Вержболова германскихъ войскъ съ русской пѣхотой.

Французы потопили германскій крейсеръ «Пантеру».

Германія вторглась въ Бельгію.

Общая мобилизація въ Англіи.

23-го Англія объявила войну Германіи.

Соединенные Штаты объявили нейтралитетъ.

Германская артиллерія бомбардируетъ Калишъ.

Сраженіе между бельгійцами и германцами. Нѣмцы отступили, потерявъ 8.000 ч.

Наступленіе бельгійцевъ между Верденомъ и Маасомъ. Германцы отступили.

Слава Королю Александру!..

На фотографіи Его Величество съ Королевой Маріей, Престолонаслѣдникомъ Петромъ и королевичами Томиславомъ и Андреемъ.

Слава Королю Югославіи Александру I.
Непризнавшему позорной власти совѣтскихъ убійцъ.
Сохранившему вѣрность узамъ, связывавшимъ Его Королевство и нашу Родину.
Не отдавшему на поруганіе достоинство Монарха и Солдата.
Слава Доблестному Вождю Славянскаго Народа.
И да будетъ Имя Его благословенно на вѣчныя времена. Да будетъ Оно оцѣнено будущей, грядущей Національной Россіей.
Королю Александру — вѣрному Другу Россіи — Слава!

Сербскія войска перешедшія границу, преслѣдуютъ австрійцевъ, отступающихъ къ Вышеграду.

Началась бомбардировка Семендріи австрійцами въ Сербіи.

Турецкій броненосецъ «Османіэ» задержанъ англичанами.

24-го — Австрія объявила войну Россіи.

Въ Сувалкской губерніи русскіе отряды перешли безъ боя германскую границу.

Бомбардировка Льежа германскими войсками.

25-го — Мобилизація въ Турціи.

Предложеніе президента Вильсона европейскимъ державамъ посредничества Сѣверныхъ Соединенныхъ Штатовъ.

Взятіе Льежа нѣмцами.

Бомбардировка Семендріи на сербской границѣ австрійцами продолжается.

26-го — Черногорія объявила войну Австро-Венгріи.

Англійскій крейсеръ «Амфіонъ» погибъ отъ мины.

Созывъ Государственной Думы.

Австрійскія и германскія колонны выступаютъ изъ Кракова и Бендина по направленію къ гор. Андрееву, Кѣлецкой губерніи.

Въ Эльзасѣ Альткирхенъ занятъ наступающими французами; германскія войска отступили къ Мюльгаузену.

27-го — Русскія войска разбили австрійцевъ и заняли Броды.

Андреевъ, Кѣлецкой губерніи, занятъ австрійцами.

Въ Вогезахъ французы овладѣли высотами Бономъ, Сентъ-Мари и Сааль.

Двадцать лѣтъ спустя

Да ниспошлетъ Господь всѣмъ силы и разумъ одолѣть и пережить русское лихолѣтіе.

Изъ приказа ген. Врангеля отъ 29 октября 1920 г.).

Двадцать лѣтъ тому назадъ Россійская Армія, защищая честь и свободу братскаго сербскаго народа, вступила въ войну, которой суждено было оказаться міровой и которая своимъ трагическимъ исходомъ превзошла всѣ ожиданія.

На протяженіи почти шести лѣтъ мы чутьли не въ каждомъ номерѣ «Часового» освѣщали великую войну историческими очерками, критическими изысканіями и бытовыми разсказами, которые лучше всего рисуютъ всю степень высшей доблести и геройства, проявленныхъ нашими войсками за время тяжкаго испытанія, выпавшаго на долю Россіи. Не будемъ поэтому сегодня говорить о прошломъ, ограничимся лишь еще разъ утвержденіемъ того, что Императорская Россія и ея Армія и Флотъ выполнили свой долгъ до конца. Концомъ мы считаемъ 1921 годъ, когда остатки русскихъ вооруженныхъ силъ, пройдя всю страду гражданской войны, интернированые въ Галлиполи, на Лемносѣ и въ Бизертѣ и прижатые къ морю во Владивостокѣ, остались вѣрными договорамъ Императорской Россіи и были готовы продолжать съ оружіемъ въ рукахъ борьбу противъ враговъ культуры и человѣчества.

Судьба судила иначе, и мы черезъ двадцать лѣтъ разсѣянные по всему лицу земли, ставшіе во многихъ мѣстахъ едва терпимыми бѣженцами, подводимъ грустные итоги прошлому, механически ощущаемъ сѣрое настоящее и почти забываемъ о будущемъ.

Будущее же впереди. Оно неуклонно приближается къ намъ, оно зоветъ насъ вновь къ выполненію нашего долга передъ Россіей, оно властно требуетъ отъ насъ напряженія всѣхъ силъ для завершенія съ честью нашего долгаго, скорбнаго пути.

Сможемъ-ли мы это сдѣлать?...

Конечно, да. Ибо, несмотря на безчисленныя испытанія, русскій офицеръ до сихъ поръ сохранилъ всѣ качества, которыя прививались ему двухсотъ пятидесятилѣтней традиціей Императорской Арміи.

И нельзя не повторить словъ, мужественно произнесенныхъ въ самый тяжелый, самый мрачный періодъ русской исторіи, словъ, обращенныхъ къ русскому офицеру:

«Вы — безсчетное число разъ стоявшіе передъ лицомъ смерти!

Вы — безтрепетно шедшіе впереди сво ихъ солдатъ на густые ряды непріятельской проволоки, подъ рѣдкій гулъ родной артиллеріи.....

Вы — скрѣпя сердце, но не падая духомъ, бросавшіе послѣднюю горсть земли въ могилу павшаго сына, брата, друга!

Вы - ли теперь дрогнете?..

Нѣтъ!

Слабые — поднимите головы! Сильные — передайте вашу рѣшимость, вашъ порывъ, ваше желаніе работать для счастья Родины, перелейте ихъ въ порѣдѣвшіе ряды нашихъ товарищей на фронтѣ. Вы не одни: съ вами все, что есть честнаго, мыслящаго, все, что остановилось на грани упраздняемаго нынѣ здраваго смысла...

Пусть же сквозь эти стѣны услышатъ мой призывъ и строители новой государственной жизни:

Берегите офицера! Ибо отъ вѣка и до нынѣ онъ стоитъ вѣрно и безсмѣнно на стражѣ русской государственности. Смѣнить его можетъ только смерть» *).

Эти слова не потеряли своего смысла до сихъ поръ. Близится часъ Божьяго суда надъ палачами Россіи. Внѣшніе успѣхи совѣтской власти не въ силахъ преодолѣть результатовъ упорной и кропотливой работы внутрироссійскихъ активныхъ силъ, которыя тихой сапой приближаются къ удару по центру. Надежды на міровую революцію не оправдались, власть задыхается въ условіяхъ созданной ею «временной конъюнктуры». Русскій народъ медленно пассивнымъ саботажемъ добиваетъ ее на мѣстахъ. Надо не бояться смотрѣть правдѣ въ глаза: совѣтская власть будетъ добита извнутри и извнѣ и въ этотъ періодъ народы Россіи будутъ союзниками враговъ ея нынѣшнихъ тирановъ.

Но не можетъ Россія отвѣчать за преступленія большевизма, не должна она служить ареной для чужихъ вожделѣній безъ ея на то согласія. Не можетъ, потому что рано или поздно русскій народъ, прошедшій времена грязи, крови и духовнаго оскудѣнія, вновь станетъ великимъ, свободнымъ и державнымъ. Пусть поймутъ это тѣ, кто до сихъ поръ считаетъ возможнымъ всякія комбинаціи съ большевизмомъ и торгъ русскаго разворованнаго добра.

Пусть же и мы, русскіе патріоты, поймемъ всю необходимость образованія крѣпкаго и единаго центра, который имѣлъ бы право говорить отъ лица незримой еще Россіи, пусть русскіе офицеры, стоящіе доселѣ на стражѣ русской государственности, поймутъ всю пользу единенія нашей военной семьи, пусть, наконецъ, руководители наши добьются того, что будетъ выработано

*) Изъ рѣчи генерала Деникина на офицерскомъ съѣздѣ въ Могилевѣ 22 мая 1917 года.

ВЪ ГАЛИЦІИ.

(Рис. кап. В. Козьмина).

танъ планъ нашей общей работы. Пусть въ основномъ вопросѣ будетъ единая директива: *согласованныя дѣйствія передъ лицомъ врага.*

На пятнадцатомъ году эмиграціи русскій офицеръ это заслужилъ. Онъ до сихъ поръ держится своихъ частей, опъ укрѣпляетъ пхъ своей вѣрой и своей вѣрностью тому иримѣру, который оставили намъ ушедшіе отъ насъ бѣлые вожди.

— « Нужно-ли говорить, что не умерли, но живы тѣ полки, чьи знамена скромно ждутъ въ Бѣлградскомъ храмѣ и въ другихъ мѣстахъ, когда «вѣрные своему долгу воины» соберутся подъ ними? Нужно-ли говорить о томъ, что тѣло наше могутъ убить, замучить па работахъ, унизить, заставить голодать, но безсмертиой души, но сознанія вѣрности Родинѣ и любви къ Ней, но сѣдыхъ полковыхъ знаменъ и штандартовъ — никто уничтожить не можетъ»*).

И въ день двадцатилѣтія перваго выстрѣла русскаго солдата, въ тотъ депь, когда упалъ въ Эйдкуненѣ пограничный столбъ съ чернымъ орломъ, вспоминая все то, что прошло, молясь за сотни тысячъ павшихъ на полѣ чести, замученныхъ палачами и безвременно погибшихъ въ изгнаніи нашихъ товарищей, твердо скажемъ:

Русскіе офицеръ и солдатъ въ изгнаніи остались вѣрными Императорской Россіи, они никогда не примирятся съ большевиками, они хотятъ и будутъ продолжать борьбу за Россію, они добиваются и добьются единенія всѣхъ патріотовъ во имя этой цѣли, оправдывающей наше существованіе зарубежомъ.

Русскіе офицеры и солдаты шли и пойдутъ только прямымъ путемъ, ибо помнятъ они слова Суворова:

И великія дѣла криводушныхъ гаснутъ.
Побѣди себя — будешь непобѣдимъ...
В. Орѣховъ.

*) П. Н. Красновъ. «Душа Арміи».

ИЗЪ ПРОШЛАГО.

(1914)

Багрянымъ зслотомъ играя,
Садилось солнце за рѣкой...
Такъ вотъ она — земля чужая,
Такъ вотъ гдѣ грань земли родной!
Туда — впередъ! Прощай Россія!
Удача-ль, грозы и какія
Надъ нашей будутъ головой...
Вернемся-ль снова мы домой...
Отъ Бога все. Впередъ же смѣло,
Сомнѣньямъ мѣста нѣтъ въ душѣ,
Ужъ наше знамя заблестѣло
Въ лучахъ на вражьей сторонѣ.
И первый выстрѣлъ прокатился
На бодрость намъ, врагу на страхъ,
И гулкимъ эхомъ отразился
Въ рѣчныхъ, заросшихъ берегахъ...

И все прошло... И вотъ другое
Отъ насъ закрыло нашу быль
И солнце Львова зслотое
И кровью смоченный **ковыль.**
Какъ далеки теперь картины
Моментовъ пламенныхъ отвагъ,
Карпатъ суровыя вершины
И Перемышля бѣлый флагъ...
Но въ сердцѣ бережно и свято
Былую славу сохранимъ
И кровь пролитую когда-то
Забвенью мы не предадимъ.
Тѣхъ дней великую страницу
Не разъ въ волненьи перечтемъ
И вспомнимъ вновь, когда границу
Обратно съ честью перейдемъ.

Тунисъ. 1934.

М. Шереметевъ.

Дальневосточная красная армія

Въ настоящее время какъ европейская, такъ и дальневосточная пресса удѣляетъ много вниманія красной арміи СССР.

Причинъ для этого есть много. Одни изъ нихъ — это своеобразный и привычный подходъ совправительства къ своимъ «достиженіямъ», когда реклама стоитъ на первомъ мѣстѣ, а затѣмъ уже фактическое положеніе дѣла въ данной области.

Красная армія рекламируется не только въ совѣтско казенной прессѣ, но и при всякомъ удобномъ и неудобномъ случаѣ, каъ, напримѣръ, парады 1-го мая. въ различныя юбилейныя даты, какъ это было недавно — 23 февраля сего года въ Москвѣ. Конечно, въ данномъ случаѣ кремлевская головка не столько отмѣчала знаменательную дату основанія красной арміи, сколько занялась очереднымъ очковтирательствомъ и демонстраціей «красной мощи» передъ безпросвѣтно-темной массой делегатовъ 17-го съѣзда компартіи.

Нужно отдать справедливость, что въ этомъ секторѣ государственной работы большевики достигли болѣе значительныхъ результатовъ, чѣмъ на другихъ извѣчно-ударныхъ фронтахъ большевистской стройки. Успѣхъ этотъ объясняется тѣмъ, что въ области организаціи арміи и не пахнетъ соціализмомъ: красная армія строилась и въ дальнѣйшемъ совершенствуется по лучшимъ образцамъ буржуазныхъ армій. Здѣсь нѣтъ мѣста утопіямъ, импровизаціямъ и высокоумнымъ отвлеченнымъ идеямъ, допускаемымъ въ другихъ областяхъ строительства «Соціалистическаго отечества».

Но есть и еще болѣе вѣскія основанія не забывать сечасъ о красной арміи: запахло порохомъ, какъ въ Европѣ, такъ и въ Азіи, а въ особенности на Дальнемъ Востокѣ, поэтому «Особой краснознаменной» удѣляется максимумъ вниманія, ибо отъ нея зависитъ положеніе СССР на Дальнемъ Востокѣ. Обстановка здѣсь сугубо серьезна: въ случаѣ возникновенія какихъ-либо событій на совѣтской восточной окраинѣ, гдѣ красная армія не выдержитъ боевого экзамена, позиціи большевиковъ не только здѣсь, но и въ Европейской Россіи будутъ угрожающе ослаблены, и настолько, что удержать власть въ своихъ рукахъ коммунистамъ будетъ не легко.

Итакъ, почти все зависитъ отъ состоянія вооруженныхъ силъ СССР, поэтому мы беремъ на себя скромную задачу въ мѣрѣ нашихъ силъ дать популярную и правильную характеристику красной арміи вообще и Дальне-восточной въ частности. Совершенно своевременно дать положительный отвѣтъ на вопросъ дѣйствительно ли «сильнѣе кошки звѣря нѣтъ», или же большевики правы въ своихъ твердыхъ заявленіяхъ, что сейчасъ красная армія готова дать сокрушительный отпоръ любому государству или коалиціи, кто попытается нарушить покой «великодержавной триэсеріи».

Такъ, по крайней мѣрѣ, гласятъ отвѣтственныя заявленія «вождей» на 17-мъ съѣздѣ компартіи — Сталина, Ворошилова, Блюхера и К-о.

Поживемъ — увидимъ, а сейчасъ попытаемся разобраться, каковы причины усиленія Дальневосточной арміи, и что она собою представляетъ въ данный моментъ.

Всѣмъ давно извѣстно, что третій интернаціоналъ и его послушный рабъ — совѣтское правительство, неуклонно преслѣдуетъ цѣль міровой соціальной революціи.

Въ Европѣ ихъ ставка давно бита и большевики рѣшили обратить свои взоры на Востокъ, гдѣ непочатый край малокультурныхъ государствъ, неспособныхъ противостоять красной заразѣ. И большевики не ошиблись: только съ однимъ оружіемъ пропаганды и небольшими отрядами чека и ГПУ они псбѣдоносно подвигались на Востокъ. Хива, Бухара, Туркестанъ, Урянхай, Синьцзянъ, Монголія, — все это жертвы ядовитой, все отравляющей и удушающей красной пропаганды слегка поддержанной аэропланами, танками и чекистскими говорѣзами.

Наконецъ, пришелъ чередъ Маньчжуріи и Центральному Китаю. Югъ къ этому времени уже испыталъ прелести знакомства съ красными и удачно освободился, примѣнивъ способъ большевиковъ южане попросту перерѣзали всѣхъ красныхъ, какъ пришлыхъ, такъ и своихъ.

Не желая повторять въ Центральномъ Китаѣ кровавый спытъ юга, большевики, не жалѣя средствъ, создаютъ здѣсь китайскую красную армію, базы которой размѣщаютъ въ Монголіи. Какъ извѣстно, эта армія причинила не мало заботъ Нанкинскому правительству. Она и сейчасъ не безъ успѣха дѣйствуетъ въ среднемъ теченіи рѣки Янцзе.

Когда въ Маньчжуріи попытались прекратить мирную интервенцію третьяго интернаціонала черезъ Лашевичей, Ивановыхъ, Генкерсвъ, Емшановыхъ и др. — возникъ конфликтъ 1929 года, разрѣшенный уже на мирными средствами, а красной

ВЕЛИКАЯ ВОЙНА

Наша кавалерія въ Польшѣ.

арміей.. — Аппетитъ приходитъ во время ѣды, — говорятъ французы — спосссбъ воздѣйствія посредствомъ красной арміи понравился коммунистамъ и съ этого момента, т. е. съ 1929 года, СССР неуклонно накапливаетъ на Дальнемъ Востокѣ свои военныя силы, не переставая лицемѣрно заявлять о самыхъ мирныхъ намѣреніяхъ страны совѣтовъ.

Одновременно создается и монгольская красная армія, тѣсно связанная общимъ оперативнымъ руководствомъ съ забайкальской группой красныхъ силъ.

До конфликта 1929 года, къ востоку отъ озера Байкалъ, на огромномъ пространствѣ до Владивостока и Посьета включительно, имѣлось всего: а) три стрѣлковыхъ дивизій — 36-я въ Забайкальѣ, 2-я Пріамурская — на Амурѣ и 1я Тихоокеанская — въ Приморьи; б) три легко-артиллерійскихъ полка, вхо дившихъ по одному въ составъ каждой дивизіи; два артиллерійскихъ дивизіона, приданныхъ ар мейской кавалеріи и всего одинъ тяжелый артилле рійскій полкъ 19-го корпуса въ Хабаровскѣ; в) войсковая конница насчитывала три эскадрона — по одному въ каждой дивизіи, и армейская — двѣ от тѣльныхъ кавалерійскихъ бригады 3-хъ полкового состава — всего 27 эскадроновъ.

Воздушныя силы были въ зачаточномъ состоя ніи: два отряда въ Забайкальи — около 30 аэро плановъ и въ Приморьи — одинъ боевой отрядъ 12 аэроплановъ и въ Спасскѣ летная школа — около 20 учебныхъ самолетовъ.

Техническія войска — бронеавтомобили и танки, насчитывались единицами въ Забайкальи и Приморьи, главнымъ образомъ, въ крупныхъ городахъ — въ Читѣ, Хабаровскѣ, Владивостокѣ и Никольскъ - Уссурійскѣ. Они не могли имѣть боевого значенія и предназначались, такъ сказать, для внутренняго употребленія, какъ средство борьбы съ контръ-революціей.

Крѣпость Владивостокъ представляетъ собою жалкія руины нѣкогда грозныхъ фортовъ и береговыхъ батарей. Такую же печальную картину пред ставлялъ ссбою и Русскій островъ, ранѣе хорошо вооруженный и прочно запиравшій входъ въ портъ Владивостокъ.

Въ общемъ грубый подсчетъ по родамъ оружія дастъ слѣдующую картину вооруженныхъ силъ СССР на Д. В. къ 1929 году.

Пѣхоты — батальоновъ 27, бойцовъ 10800 (части были неполнаго состава).

Кавалерія — эскадроновъ 27, сабель 4050.

Пушекъ легкихъ полевыхъ — 156.

Пушекъ тяжелыхъ полевыхъ — 18.

Зенитныхъ орудій — 9.

Бронеавтомобилей — 21.

Танковъ — 30.

Аэроплановъ боевыхъ — 42.

Вотъ что представляли собою красныя военныя силы Дальняго Востока на огромномъ пространствѣ отъ Байкала и до Владивостока на протяженіи около 3000 верстъ.

Силы ничтожныя и это было понятно, ибо СССР до 1929 года успѣшно наступалъ на Востокъ и безъ помощи штыка.

Что же мы видимъ теперь?

Извѣстный японскій военный корреспондентъ Шинзаку Хирата въ газетѣ «Кайзо» помѣщаетъ интересную статью о военномъ положеніи совѣтовъ на Дальнемъ Востокѣ, въ которой онъ подсчиты ваетъ военныя силы красной арміи, сосредоточенныя въ Забайкальи, на Амурѣ и въ Приморьи.

Газета «Джапанъ Адвертайзеръ» изъ англій скихъ источниковъ даетъ свѣдѣнія по этому же вопросу.

И, наконецъ, имѣющійся у насъ матеріалъ даетъ возможность, болѣе или менѣе, правильно опредѣлить силы красной арміи Д. В. въ данный моментъ. Они таковы: отъ Байкала и до Владивостока-Посьета находится сейчасъ:

Одиннадцать стрѣлковыхъ дивизій.

Двѣ кававлерійскихъ дивизіи и двѣ кавалерійскихъ бригады.

Одиннадцать легко-артиллерійскихъ полковъ.

Пять тяжелыхъ артиллер. полковъ.

Армейскій артиллерійскій резервъ, состоящій изъ пушекъ, гаубицъ и мортиръ крупныхъ калибровъ на механической тягѣ.

Кромѣ того имѣются автоброневыя, танковыя и химическія части, а также военно-воздушный флотъ.

Всѣ эти силы расположены въ трехъ группахъ.

а) Приморская — 5 стрѣлковыхъ дивизій, 1 кавалерійская дивизія и 1 отдѣльная кавалерійская бригада; автоброневыя и танковыя части, воздушныя силы. Районъ расположенія — Иманъ, Спасскъ, Гродеково, Никольскъ-Уссурійскій. Владивостокъ, Посьетъ. Командующій группою — Путно.

б) Амурская — 2 стрѣлковыхъ дивизіи; автоброневыя части и воздушныя силы. Районъ — Хабаровскъ, Благовѣщенскъ, Свободнсе, Бочкарево. Командующій группою — Федько.

в) Забайкальская — 4 стрѣлковыхъ дивизіи, 1 кавалерійская дивизія, 1 отдѣльная кавалерійская бригада; автомобильныя, танковыя части и воздушныя силы. Расположены въ районѣ — Даурія, Чита, Нерчинскъ, Срѣтенскъ. Командующій группсю Деревцовъ.

Всѣ три группы составляютъ — особую красно-знаменную Дальневосточную армію. Командующій арміей является Блюхеръ, со штабомъ арміи въ Хабаровскѣ.

Слѣдующій подсчетъ силъ по родамъ оружія даетъ наглядную картину чрезвычайнаго усиленія Дальневсточной красной арміи въ сравненіи съ 1929 годомъ. Въ ОКДА въ данный моментъ состоитъ:

Пѣхоты — батальоновъ 99, бойцовъ 80.000; части полнаго состава по штатамъ (было раньше бойцовъ 10.800).

Кавалеріи — эскадрсновъ 67, сабель 10.000 (было — 4050).

Пушекъ легкихъ полевыхъ — 570; (было — 156).

Пушекъ тяжелыхъ полевыхъ — 90; (было — 18).

Армейскій артиллерійскій резервъ тяжелыхъ пушекъ — 45 (раньше не было). Пушекъ зенитныхъ — 75 (было — 9). Бронеавтомобилей — 120 (было— 21). Танковъ — 450 (было — 30). Аэроплановъ — 400 (былс 42).

Кромѣ того въ подсчетъ не вошли части, обслуживающія отчасти возстановленную крѣпость Владивостокъ и Русскій островъ, а также боевыя силы Амурскаго военнс-рѣчного флота и подводнаго флота Владивостока и Посьета.

СТОИМОСТЬ ВОЙНЫ.

Америка израсходовала на войну 23 съ половиной милліарда долларовъ (1 милліонъ долларовъ тратился въ 1 часъ за время съ 1 іюня 1917 года до 1 іюня 1919 года). Германія израсходовала—39 милліардовъ, Франція — 38, Рссія — 18, Австро-Венгрія — 21 и Италія — 13.

Всего война обо шлась въ 186 милліардовъ долларовъ.

Все изложенное выше говоритъ за то, что СССР является самымъ милитаристическимъ государствомъ въ мірѣ, преслѣдующимъ агрессивныя цѣли въ отношеніи своихъ сосѣдей.

Его оружіе — не только ползучая коммунистическая зараза, но и революціонная красная армія, призванная силою штыка утверждать міровую соціальную революцію.

На этомъ мы пока закончимъ нашу первую статью о Дальневосточной красной арміи.

Въ дальнѣйшемъ мы опишемъ ея дѣйствія въ конфликтѣ 1929 года, съ тѣмъ, чтобы опредѣлить ея боеспособность и сдѣлать въ итогѣ напрашивающіеся выводы.

Генеральнаго штаба полк. **Гриневскій.**

Иностранная военная литература

Когда послѣ нѣкотораго перерыва приходится опять сосредоточиться на чтеніи и просмотрѣ иностранныхъ военныхъ журналовъ и книгъ, то получаются невольныя обобщенія. На этотъ разъ кажется, что общій характеръ **французскихъ** писаній, принялъ еще болѣе упрощенно-ясный, покойный и академическій оттѣнокъ, чѣмъ раньше, а **нѣмецкая** военная литература, отвѣчая, очевидно, настроенію офицерскихъ круговъ послѣ прихода Хитлера къ власти проявляла одно время признаки недоумѣнія сстолбенѣнія, даже растерянности; однако, сейчасъ она постепенно выправляется и находитъ саму себя.

Англичане, чѣмъ дальше отъ великой войны, тѣмъ все болѣе и болѣе начинаютъ писать о военныхъ дѣлахъ, какъ пишутъ о музыкѣ умные и старательные музыкальные критики-диллетанты, не обладающіе музыкальнымъ чутьемъ и ухомъ. Одна изъ сторонъ этогс, если можно такъ выразиться« «порочнаго» отношенія очень многихъ англичанъ къ войнѣ правильно охарактеризована въ сильно нашумѣвшей книгѣ германскаго прсфессора «Пространство и народъ въ міровой войнѣ». Авторъ говоритъ тамъ про англичанъ и американцевъ, что они не понимаютъ героическаго характера войны.

Итальянцы. Ихъ труды дышатъ талантсмъ, полны живой мысли и отличаются мастерствомъ въ выборѣ темъ.

Совѣтская военная печать въ цѣломъ, конечно, не русская, а «иностранная», но приходится все-таки съ удовлетвореніемъ отмѣтить, что отдѣльные русскіе закрѣпощенные таланты ухитряются даже среди обязательной, до невыносимости скучной, пошлой и пустой большевицкой ритсрики высказывать иногда интересныя и глубокія идеи, но, къ сожалѣнію, какъ будто все рѣже и рѣже. Нужно, однако, отмѣтить, что въ совѣтской прессѣ есть сдинъ вопросъ, который она освѣщаетъ очень хорошо — это вопросъ сбъ японской арміи. Газета «Красная Звѣзда» даетъ часто, и самостоятельныя замѣтки, и выдержки изъ разныхъ японскихъ газетъ, касающіяся военныхъ дѣлъ. Къ стыду спеціальной европейской прессы приходится признать, что она мало интересуется японской арміей. Даже нѣмцы въ своемъ «Милитэръ Вохенблатѣ» ограничивались одно время относительно Японіи главнымъ образомъ перепечатками изъ «Красной Звѣзды», а сейчасъ и это почти прекратилось. Только глубскимъ маразмомъ и провинціализмомъ, который овладѣваетъ Европой, можно объяснить такое отнсшеніе къ одной изъ лучшихъ и ,можетъ быть, самой интересной арміи міра.

Военная литература **славянскихъ** государствъ, особенно же гороической и благсродной Югославіи, для насъ не чужая, какъ бы не иностранная: мы раз-

смотримъ ее въ отдѣльной замѣткѣ вмѣстѣ съ трудами русскихъ свободныхъ, бѣлыхъ воиновъ заграницей.

Многочисленны и разнообразны вопросы, которые волнуютъ военную мысль, и среди нихъ однимъ изъ самыхъ главныхъ является вопросъ о значеніи авіаціи во время войны. Проблема эта очень сложна: неоднократно пздымаются теперь голоса, предупреждающіе противъ преувеличенія значенія авіаціи. Дѣйствительно, вѣра въ ея всемогущество приводитъ въ концѣ концовъ къ тому, что авіація въ войскѣ начинаетъ составлять царство въ царствѣ. Уже сейчасъ во многихъ арміяхъ, очевидно, ощущаются опасенія, что между земными и воздушными силами на войнѣ не будетъ достаточно координаціи дѣйствій, пдобно тому, какъ это часто случается въ отношеніяхъ между сухопутной арміей и флотомъ. Очень легко можетъ случиться, что командиръ воздушныхъ силъ будетъ вести «свою» войну.

Въ связи съ этимъ заслуживаетъ особаго вниманія и самаго расширительнаго толкованія тѣ слова, которыми генералъ Арманго заканчиваетъ свою превосходную статью: «Развѣдка противника воздушной арміей и стратегическое маневрированіе земныхъ арміи», напечатанную въ апрѣльской книжкѣ «Французскаго военнаго обозрѣнія» («Ревю Милитэръ Франсэзъ», Апрѣль 1934, генералъ Арманго. Вотъ что пишетъ этотъ талантливый писатель, спеціализировавшійся на вопросахъ авіаціон. тактики и стратегіи: «Нужна такая организація высшаго командованія, при которой кооперація армій земной и воздушной для стратегической развѣдки противника будетъ автоматичной и непрерывной.... ....Для этого существуетъ практическая организація, и она единственная: единое (общее) командсваніе для арміи въ воздухѣ и для арміи на землѣ».

Еще подробнѣе останавливается на этомъ вопросѣ нѣмецкій подполковникъ фонъ Фаберъ Дюфоръ, командиръ 8-го коннаго полка рейхсвера, разсматривающій въ «Милитэръ Вохенблатъ» (номера отъ 11 и 18 января 1934 г.) тоже вопросы стратегической развѣдки въ будущей войнѣ. Германскій кавалеристъ указываетъ, что воздушный флотъ будетъ стремиться покончить войну до вступленія моторизованныхъ частей въ операціонную зону. А онѣ, въ свою очередь, хотятъ дѣйствовать въ тылу непріятеля, прежде, чѣмъ появится кавалерія.

Лучшіе представители авіаціи и мотсризованныхъ частей отклоняютъ взаимную связь, каждый хочетъ быть самостоятельнымъ, работать для себя. Они забываютъ, что только совмѣстное дѣйствіе всѣхъ родовъ оружія можетъ привести къ побѣдѣ, а работа воздушныхъ, морскихъ и сухопутныхъ силъ достигнетъ своей наивысшей дѣйствительности только тогда, когда всѣ онѣ будутъ подчиняться одному лицу и руководиться одной общей волей.

Нѣчто подобнсе слышимъ даже въ Соед. Штатахъ, гдѣ военные вопросы играютъ меньшую роль, чѣмъ въ Европѣ. «Кавалерійскій журналъ», органъ американской конницы, въ мартъ - апрѣльской книжкѣ этого года, очевидно всецѣло къ ней присоединяясь, помѣстилъ объяснительную записку, составленную военнымъ министромъ въ связи съ нѣкоторыми законодательными предположеніями, имѣвшими цѣлью сдѣлать изъ авіаціи ядрс и главную силу арміи, выдѣливъ и вмѣстѣ съ тѣмъ изъ подъ надзора Генеральнаго Штаба и изъ подчиненія Главному Командованію.

Особенно рѣзко въ запискѣ критикуется намѣреніе выдѣлить авіацію въ командномъ отношеніи. Авторъ говоритъ, что единство командованія на войнѣ, а во время мира единствс въ составленіи плановъ до совмѣстнаго дѣйствія всѣхъ родовъ оружія, являются священными заповѣдями національной обороны.

Какъ извѣстно, однимъ изъ главныхъ авторитетовъ школы, утверждающей первенство и главенство воздушной войны надъ другими формами вооруженной борьбы, является умершій въ 1930 г. итальянскій генералъ Джуліо Дуче, авторъ произведшихъ громадное впечатлѣніе трудовъ «Вѣроятный обликъ будущей войны» и «Война 19... года». Одно время считалось, что это и есть итальянская военная доктрина, но въ самые послѣдніе годы въ самой Италіи раздаются голоса, которые говорятъ иное. Особеннаго вниманія заслуживаетъ книга подполковника Рокко Моррета, стремящаяся тоже нарисовать картину «завтрашней» всйны. Значеніе этой книги состоитъ въ томъ, что она подвергаетъ критикѣ всѣ одностороннія теоріи, не только «Воздушную» армію итальянца Дуче, но и «Машинисе» войско англичанина Фуллера и «Профессіональное» войско нѣмца Зеекта.

Вѣрное рѣшеніе задачи Морретта видитъ въ правильномъ сочетаніи техники, числа и, главное, качества. Какъ раньше, такъ и впредь побѣждаетъ не машина, человѣкъ его воля и духъ.

Въ связи съ этимъ получаютъ особое значеніе слова Муссслини, обращенныя въ январѣ 1934 г. къ новому итальянскому военному журналу «Пѣхотное Обозрѣніе». Дуче пишетъ въ своемъ посвященіи: «Кто говоритъ о пѣхотѣ, говсритъ о «народѣ» въ самомъ широкомъ и глубокомъ значеніи этого слова. Кто говоритъ о «пѣхотѣ», говоритъ о героизмѣ народа отъ зари его истріи и до настоящаго дня. Кто говоритъ о «пѣхстѣ», говоритъ о рѣшающемъ факторѣ боя и войны: сегодня, какъ и вчера; завтра, какъ сегодня и навсегда...

Фашистское правительство отбираетъ въ ряды пѣхоты цвѣтъ новобранцевъ и снабжаетъ ее всѣми дѣйствительными боевыми средствами».

Прсвозглашая все это, Муссолини въ лишній разъ доказываетъ свое глубокое пониманіе духа войны. Дѣйствительно, необходимость комплектои сложности службы въ ней, наибслѣе способными офицерами и отборными солдатами, должна стать сейчасъ одной изъ аксіомъ ученія объ организаціи арміи.

В. П. Рябушинскій.

ВОЕННО-МОРСКОЙ ОТДѢЛЪ

КАПИТАНЪ 2-го РАНГА Е. В. КНЯЗЬ С. Г. РОМАНОВСКІЙ.

Адмиралъ Того Хейхаширо

По міру разнеслась вѣсть о томъ, что 29-го мая, въ Токіо скончался побѣдитель Цусимскаго сра - женія адмиралъ Того Хейхаширо — первый подданный Микадо.

Онъ угасъ, окруженный высокимъ вниманіемъ Верховнаго Владыки Страны Восходящаго Солнца, любовью соратниковъ его былыхъ побѣдъ и ссжа - лѣніемъ всего японскаго народа.

Это вниманіе и любовь къ престарѣлому герою, уже давно горятъ лучами безсмертной славы! Ея заря вотъ скоро сорокъ лѣтъ, какъ занялась, когда впервые, командуя крейсеромъ «Нанива», — Того съ блескомъ прошелъ испытанія огня!

Тогда, война съ Китаемъ, явилась лишь пер - вымъ опытомъ боевъ для современныхъ кораблей японскаго флота. Хотя большихъ побѣдъ война не принесла, — но все же этотъ опытъ, окончился разгромомъ китайскихъ силъ.

Уже тогда, вниманіе вождей Японіи, останови - лось на личности командира «Нанивы»! Его узнали, сцѣнили... Онъ отмѣченъ Провидѣніемъ... Онъ избранникъ!

Приверженецъ «англійской» школы, самъ пройдя ее «отъ доски до доски» — Того создалъ себѣ идеалъ моряка, въ образѣ безсмертнаго Нельсона!.. Волевой и упорный въ трудахъ, Того настойчиво шелъ къ своему идеалу, вѣрно служа Императору, соблюдая завѣты и традиціи страны.

Между тѣмъ, послѣ разгрома Китая, на горизонтахъ будущаго, сразу же обозначилась неизбѣжность новой войны!.. Кто противники? Кто тотъ, кто дерзнетъ посягать на трофей японскихъ побѣдъ? Кто дерзнетъ посягать на господство Флага страны Восходящаго Солнца на ближнихъ водахъ?.. Ко - варный Альбіонъ?.. Или русскій великанъ вѣками стремящійся къ водамъ «теплаго моря»!?. Кто раньше?.. Событія покажутъ!..

Они не заставили себя долго ждать. Вотъ рус - скій флагъ рѣетъ надъ Артуромъ. Онъ защищенъ сильнымъ флотомъ. Трофей добытый у китайца — вырванъ изъ рукъ Японіи! Вызовъ брошенъ... Въ Манджуріи, русскіе угрожаютъ японскимъ интерс - самъ! Корея тоже подъ угрозой. Русскіе мечтаютъ о захватѣ бухты Мозампо!.. ключа къ японской две - ри!..

Проходитъ десятилѣтіе. Того преемникъ побѣ - дителя Ялу — маркиза Ито, ставшаго руководите - лемъ политики Имперіи! Того скрытый командую - щій японскимъ флотомъ, на случай войны съ Россіей.

Японскій флотъ растетъ и крѣпнетъ. Его созда - етъ и вдохновляетъ — Того! Онъ душа японскихъ кораблей. Его волею куются брони духа и вѣра въ непобѣдимость флага! Того создаетъ кадръ флаг - мановъ и командировъ и имъ ввѣряетъ воспитаніе всего личнаго состава флота!.. неотступно слѣдя за каждымъ шагомъ, во все входя «съ стеческой лю - бовью»!

Когда изсякли сроки — Ито понялъ, что внѣ вой ны съ Россіей — исхода нѣтъ! Флотъ сталъ сосре - дотачиваться къ войнѣ... и Микадс призвалъ къ командованію надъ всѣмъ «сосредоточеннымъ» фло - томъ — Вице-Адмирала Того Хейхаширо.

Подъ его флагомъ окончилась кампанія 1903 го - да и началась великая эпоха январьскихъ дней 1904 года, открывшихъ начало войны въ Россіей.

На этомъ посту, адмиралу все знакомо, все близ ко! Любовь и вѣра въ него во всѣхъ сердцахъ! Флотъ — прекрасный механизмъ, гибкій и послушный волѣ флотоводца!

Но Того учится! Учится непрестанно на пуш - кахъ и бронѣ новоявленныхъ враговъ! Можетъ быть и медленнс, но онъ все таки идетъ къ побѣдѣ.

Съ гибелью «Петропавловсвка» — опасный соперникъ устраненъ: адмирала Макарова — не стало! И ближе стягивается японское кольцо къ стѣ - намъ Артура. гдѣ флотоводцевъ нѣтъ, а тѣмъ, кто могъ бы «что-то» сдѣлать, еще не данъ ни чинъ, ни адмиральскій флагъ!

Артурское гнѣздс — одна забота. Есть другая; у береговъ далекой Балтики, гдѣ сооружается вторая русская армада! Соединившись съ артурской эскадрой русскій флотъ уже непобѣдимъ... И встъ спѣшатъ японцы, скорѣе покончить съ Портъ-Ар - туромъ, чтобы всѣми силами, на должномъ мѣ - стѣ, встрѣтить непрошенныхъ балтійцевъ!..

Провидѣніе помогло: «артурцы» не дождались братьевъ! Оно дало и время разобраться, познать себя, свои ошибки, все исправить приготовить для встрѣчи страшнаго врага!.. его разбить и, можетъ быть, сорвать съ него вѣнецъ великодержавья!

Въ эти мѣсяцы тревожныхъ ожиданій, Того проявилъ себя въ изумительномъ творчествѣ побѣды! Если артурскіе бои, не принесли ему побѣды Трафальгара, за то они открыли ему пути къ неслыханной побѣдѣ! Настойчивость, знаніе дѣла, опытъ совѣты техниковъ, успѣхи науки — все это учтено японскимъ флотоводцемъ! Всѣмъ этимъ онъ увѣренно орудуетъ, чтобы въ кратчайшій срокъ утроить силу флота!..

Онъ обновляетъ комплектъ пушекъ на кораблях маневрируетъ, проводитъ стрѣльбы, подробно изучаетъ театръ боя, разрабатываетъ въ деталяхъ его планъ, вводитъ новые пороха для фугасныхъ снарядовъ. организуетъ новую систему развѣдки въ проливахъ — словомъ, ежедневно усиливаетъ свое оружіе и учится имъ пользоваться въ бою. Онъ тронулъ все что могъ — остался лишь нетронутымъ командный составъ: онъ безупреченъ!

Все знать, все предвидѣть, все объяснить и всему научить своихъ подчиненныхъ — вотъ сущность творчества побѣды! И въ этомъ творчествѣ — Того несравнимъ!

За эти мѣсяцы тревожныхъ ожиданій — вмѣстѣ съ техникой растетъ и духъ японскихъ кораблей! Всѣ, отъ флагмановъ до вѣстовыхъ — не только вѣрятъ въ рѣшительную побѣду, но сознаютъ ея реальную возможность, возможность несомнѣнную!.. Вопросъ — когда появится противникъ, а дальше — ясно!

И день насталъ!

Узнавъ о появленіи русскаго флота, Того увѣренно сообщаетъ въ столицу: ...«флотъ выходитъ, чтобы атаковать и уничтожить противника». Онъ зналъ, какимъ оружіемъ онъ владѣетъ! Онъ зналъ и силы своего врага!

Когда во мглѣ японскій флотъ увидѣлъ русскую эскадру, на флагманскомъ кораблѣ «Миказа» взвился сигналъ: «Будущее или гибель отечества, зависитъ отъ этого сраженія. Пусть каждый исполнитъ свой долгъ, приложивъ всѣ свои силы»!

Въ этомъ обращеніи адмирала Того, слышится эхо Трафальгара! Межъ тѣмъ, въ день Цусимскаго сраженія, занялась заря иная. Она затмила солнце вѣковъ!

Противникъ уничтоженъ! Японіи открыты пути къ великодержавію! Въ исторіи, среди именъ великихъ флотоводцевъ, въ вѣкахъ останется прославленнымъ: имя побѣдителя подъ Цусимой — адмирала Того Хейхаширо!

Въ воздаяніе его великихъ подвиговъ, Микадо пожаловалъ ему званіе: своего перваго подданнаго!.. ибо достойнѣе его, среди японцевъ — нѣтъ!

Въ день 29-ой годовщины тріумфа адмирала Того, на рейдѣ Сасебо, когда съ неостывшими еще, послѣ сраженія — пушками, онъ слышалъ, съ «Миказа», восторженные крики «банзай», несшіеся къ нему съ родимыхъ водъ и береговъ, — въ день этой годовщины, жизнь адмирала Того Хейхаширо — прервалась!

.....

Для русскихъ моряковъ, адмиралъ Того явился

КЪ 20-ЛѢТІЮ НАЧАЛА ВЕЛИКОЙ И КЪ 30-ЛѢТІЮ ЯПОНСКОЙ ВОЙНЫ

АДМИРАЛЪ И. К. ГРИГОРОВИЧЪ
бесмѣнный морской министръ во время Великой войны. Въ Японскую войну командовалъ эск. брон. «Цесаревичъ» и былъ командиромъ Артурскаго порта.

великимъ учителемъ. въ наукѣ побѣждать! Онъ доказалъ имъ, что одними традиціями величія — побѣдить нельзя! Что для побѣды нужны не только духъ, но и знанія, опирающіеся на опытъ и постоянный тяжкій трудъ! Онъ доказалъ еще и то, что для побѣды нуженъ «духъ всенный», не только во внѣшнихъ проявленіяхъ жизни, но и въ большихъ вопросахъ дѣла веденія войны!

Такъ, послѣ многихъ лѣтъ спокойныхъ, мирныхъ вахтъ, японскія пушки открыли русскимъ морякамъ, иные горизонты жизни! Русскій флотъ проснулся и быстро сталъ на путь большихъ реформъ! Ужасная расплата за грѣхи прошлаго — принесла обильные плоды! Флотъ сталъ «искать», учиться и въ нѣсколько лѣтъ опередилъ, своими техникой и знаніями — флоты міра!

Въ морской семьѣ, появились имена!.. Герои только что минувшей войны!.. Эссенъ, Григоровичъ, Вирenъ и многіе еще, на видныхъ постахъ. Созда-ется «школа» моряковъ. Ее ведетъ адмиралъ Эссенъ. При немъ плеяда «обѣщающихъ» талантовъ, съ Колчакомъ, Кедровымъ, Игнатьевымъ, Кѣтлинскимъ — и другими, уже обстрѣлянными въ бояхъ, штабъ офицеровъ! Флотъ — сталъ на путь оздоровленія! Военная наука расцвѣла. Народился Генеральный Штабъ и Академія. Стрѣльбы превра-

тились въ стройный курсъ занятій и достигли небывалаго совершенства!

А съ флотомъ, крѣпла и Россія и когда грянула Великая война, россійскій флотъ оказался на высотѣ. Впятеро сильнѣйшій «нѣмецъ» — отступилъ.

Урокъ японскихъ учителей прошелъ не даромъ. Онъ далъ Россіи много крупныхъ моряковъ, вождей и флотоводцевъ!

Пусть страшная година пораженій, низвергшихъ мощь Россіи, на водахъ Желтаго и Японскаго морей — никогда не изгладится изъ памяти грядущихъ поколѣній. Пусть въ ихъ памяти всегда живутъ слова того, кто одинъ, своимъ могучимъ духомъ — могъ еще японцевъ сокрушить. Слова эти — завѣтъ и воля адмирала Макарова. Онъ завѣщалъ: **«Помни войну!»**

Пусть поколѣньямъ, новыхъ русскихъ моряковъ всегда сіяетъ призракъ славы. Да не убоятся они, ведущихъ къ ней путей, обвитыхъ терніями науки, труда и жертвы, во имя Родины Великой!

Пусть воля ихъ влечетъ къ безсмертнымъ подвигамъ и званію чести: стать первымъ подданнымъ Россійскаго Царя!

Кн. С. Г. Романовскій.

Адмиралъ Н. О. Эссенъ, командующій Балтійскимъ флотомъ въ первую часть Великой войны. Въ Японскую войну онъ командовалъ крейсеромъ «Новикъ» и эск. брон. «Севастополь». За оборону Портъ-Артура награжденъ Орденомъ Св. Георгія 4-й ст. и Георгіевскимъ оружіемъ.

КАПИТАНЪ 2 РАНГА Н. А. МОНАСТЫРЕВЪ.

ЯПОНЪ

(ВЪ ДАЛЕКІЯ ВРЕМЕНА).

Еще въ концѣ 17 вѣка неясные слухи о какой то странѣ «Японъ» дошли до далекой Московіи. Ихъ донесли все тѣ же отчаянные авантюристы-охотники, которые съ еще невѣдомой Камчатки, перебрались на первые острова, расположенные къ югу отъ нея. Съ тѣхъ поръ, странный, избѣгающій общенія съ другими, народъ, жившій на далекихъ островахъ, сталъ привлекать вниманіе Москвы. Въ своихъ планахъ объ Америкѣ, Царь Петръ, не оставилъ безъ вниманія страну, которая первой озарялась лучами всходящаго **солнца.**

По плану «Великой Сѣверной Экспедиціи», Японія надлежала быть изслѣдованной и описанной. Для этой цѣли Командору Берингу предписывалось построить спеціальный отрядъ судовъ въ Охотскѣ. Долго строился этотъ отрядъ и наконецъ къ сентябрю 1737 годі на рейдѣ Охотска появились четыре корабля: трехмачтовый шлюпъ «Надежда», бригантина «Архангелъ Михаилъ» и два бота «Гавріилъ» и «Фортуна».

Согласно инструкціи Адмиралтейства командоръ Берингъ, назначилъ начальникомъ отряда, посылаемаго въ Японію лейтенанта Шпанберга. Въ этой инструкціи отряду Шпанберга предписывалось: «... ради обсерваціи и изысканія пути до Японіи, узнать о ней все подробно, завести сношенія съ торговой цѣлью и сдѣлать все, чтобы расположить японцевъ въ свою сторону». Отрядъ Шпанберга изъ «Арх. Михаила (командиръ онъ самъ), «Надежда» (лейт. Вальтонъ) и «Гавріилъ» (мичманъ Шельтинга). 18 іюня 1738 г. экспедиція вышла изъ Охотска курсомъ на Большерѣцкъ для пріемки запасовъ. Оттуда, 15 іюля, Шпанбергъ, пользуясь благопріятной погодой и тихими вѣтрами, пошелъ вдоль Курильскихъ острововъ. Въ морѣ корабли разъединились, т. к. были разнотипны и шли различными ходами. Въ своемъ плаваніи Шпанбергъ насчиталъ 31 островъ, которые были имъ нанесены на карту. Обогнувъ островъ Урупъ и давъ ему имя Ольховъ, онъ рѣшилъ возвратиться назадъ. Къ этому побуждало его съ одной стороны недостатокъ провизіи, а съ другой — отсутствіе хорошей якорной стоянки. По своемъ возвращеніи 17 августа, въ Большерѣцкъ, онъ засталъ «Гавріила» вернувшимся. «Надежда» дошла только до 43 гр., и не увидѣвъ берега, повернула обратно, придя въ Большерѣцкъ на недѣлю позднѣе. Это первое плаваніе было совершенно не удовлетворительно, что и было поставлено на видъ Берингу и командирамъ судовъ. Отрядъ остался зимовать въ Большерѣцкѣ, съ тѣмъ, чтобы готовиться на слѣдующій годъ къ плаванію. Весной 1739 г. Шпанбергъ, во исполненіе приказанія, 21 мая вышелъ въ море съ отрядомъ изъ 4 судовъ. На этотъ разъ ему было приказано, дойдя до перваго Курильскаго острова, повернуть на Юго-Востокъ къ неизвѣстной землѣ Гама, которая была нанесена на адмиралтейской картѣ. Дойдя благополучно до мѣста, предполагаемаго нахожденія земли Гама, Шпанбергъ пересѣкъ его, доказавъ такимъ образомъ отсутствіе земли въ означенномъ районѣ. Оттуда, повернувъ на Юго-Западъ, 16 іюня онъ подошелъ къ первому Японскому острову Хондо. За это плаваніе, какъ и первый разъ, суда раздѣлились. Шпанбергъ одинъ пошелъ къ Японіи. Черезъ нѣ-

Крейсеръ «АСКОЛЬДЪ».

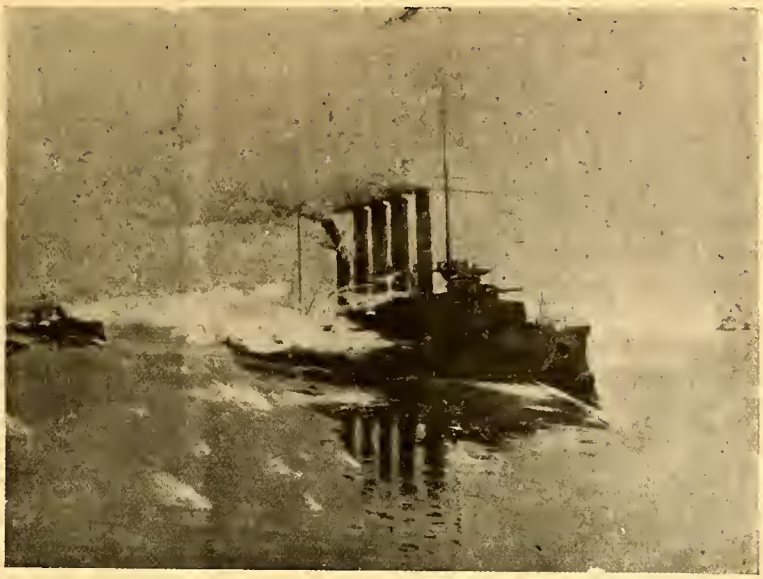

сколько дней плаванія открылся островъ. Шпан - бергъ повернулъ на Югъ, слѣдуя вдоль острова и 22 числа всталъ на якорь въ хорошо защищенной бухтѣ. Появленіе неизвѣстнаго судна сильно всполошило японцевъ. Корабль былъ тотчасъ окруженъ флотиліей японскихъ судовъ. Одно изъ нихъ по - дошло къ борту «Арх. Михаила» и нѣсколько чи - новниковъ поднялось на бортъ. Они были встрѣче - ны съ почетомъ и уваженіемъ. Получивъ необхо - димыя свѣдѣнія, японцы уѣхали. Первая встрѣча была вполнѣ благопріятной и дружеской. Но по отъѣздѣ японскихъ начальниковъ, 80 различныхъ судовъ, съ вооруженнымъ экипажемъ около 1000 человѣкъ, снова окружили русскій корабль. Шпан - бергъ, считая, что возможно нападеніе, приготовил - ся къ бою и рѣшилъ незамедлительно выходить въ море.

Такимъ образомъ, только одинъ день онъ сто - ялъ въ Японіи и не смогъ получить никакихъ свѣ - дѣній. На русскихъ климатъ японскаго острова, растительность и вся природа произвели чарующее впечатлѣніе. Это такъ не было похоже на угрюмый климатъ Камчатки. Выйдя въ море, Шпанбергъ по - вернулъ на Сѣверъ и черезъ 11 дней подошелъ къ Южно-Курильскимъ островамъ. Здѣсь Шпанбергъ оставался 5 дней, произведя описаніе и обслѣдова - ніе острововъ, числомъ 5. Онъ имъ далъ названія: Фигурнаго, Трехъ Сестеръ, Цитроннаго, Зеленаго и Куціямъ. Произведя рядъ довольно интересныхъ на - блюденій, Шпанбергъ рѣшилъ еще разъ пойти къ Японіи. 24 іюня онъ подошелъ къ острову Матсмай. Войдя въ одну изъ бухтъ, онъ встрѣтилъ 3 боль - шихъ японскихъ судна и снова приготовился къ бою, на всякій случай.. Поведеніе японцевъ было по - дозрительно, почему Шпанбергъ не рѣшился съѣ - хать на берегъ и завести сношенія съ японцами, какъ требовала того инструкція. Полагая, что время возвращаться наступило, и имѣя кромѣ того мно - гихъ больныхъ на борту, а также недостатокъ во - ды, Шпанбергъ рѣшилъ повернуть въ Большерѣцкъ. Онъ прибылъ туда 14 августа и черезъ 5 дней ушелъ въ Охотскъ, не дожидаясь своего отряда.

Лейтенантъ Вальтонъ на «Надеждѣ», отдѣлился отъ своего начальника еще 14 іюня. Онъ слѣдовалъ самостоятельно и черезъ 2 дня увидѣлъ берега Япо - ніи. Это былъ островъ Хондо. Подойдя въ види - мость берега, Вальтонъ открылъ бухту, на берегу которой находилось довольно большое селеніе. Вставъ на якорь, онъ приказалъ штурману Кази - мерову идти на берегъ за водой. Съ нимъ было 6 вооруженныхъ матросовъ. Когда русская шлюпка приблизилась къ берегу, она была окружена япон - цами, которые не проявляли враждебныхъ намѣ - реній. Казимеровъ знаками попросилъ воды, и всѣ бочки были наполнены съ готовностью. Тѣмъ вре - менемъ Казимеровъ, оставивъ караулъ у шлюпки, направился въ селеніе. Онъ былъ очень радушно встрѣченъ и угощаемъ во многихъ домахъ, за что отплатилъ соотвѣтствующими подарками. Вскорѣ на «Надежду» прибылъ японскій начальникъ, который былъ встрѣченъ Вальтономъ съ почетомъ. Онъ при - везъ подарки, между которыми, былъ сосудъ съ краснымъ виномъ. Закончивъ визитъ, японскій чи - новникъ съ своей свитой съѣхалъ на берегъ. Тотъ часъ же «Надежда была окружена многочисленны - ми судами съ вооруженными людьми. Это также навело Вальтона на мысль быть осторожнѣе. Какъ только вода была доставлена, и люди съ берега вер - нулись, онъ рѣшилъ уходить. Снявшись съ якоря, Вальтонъ далъ одинъ выстрѣлъ, въ знакъ салюта и устрашенія.

Желая поближе ознакомиться съ островомъ, Вальтонъ шелъ вблизи берега, производя описанія и наблюденія. Черезъ нѣсколько дней онъ снова по - дошелъ къ берегу за водой. Японцы охотно нали - ли бочки водой, но вскорѣ появился, повидимому

военный бстъ, на борту котораго находился начальникъ. Онъ запретилъ сношенія съ русскими, и японскія шлюпки быстро удалились. Несмотря на недоброжелательство со стороны японскихъ властей, Вальтонъ снова подошелъ къ берегу, съ намѣреніемъ познакомиться подробнѣе съ островомъ. Онъ отпустилъ на берегъ нѣсколько человѣкъ, съ тѣмъ чтобы они взяли образцы растеній, камней, раковинъ и всего, что могло быть полезнымъ для изученія. Получивъ такимъ образомъ нѣкоторыя свѣдѣнія, Вальтонъ въ виду наступленія поздняго времени, рѣшилъ возвращаться. На обратномъ пути «Надежда» шла вдоль Курильскихъ острововъ, съ цѣлью нанесенія ихъ на карту. Въ концѣ августа Вальтонъ черезъ Большерѣцкъ, вернулся въ Охотскъ.

Слѣдующее плаваніе, въ Японію было сдѣлано въ 1742 г. Лейтенанты Шпанбергъ и Шельтинга вышли изъ Большерѣцка. Неблагопріятная погода съ туманами и штормами сдѣлала это плаваніе неудачнымъ. Потерявъ другъ друга, они вернулись раздѣльно, не привезя ничего новаго. Шельтинга 1 августа того же года пошелъ снова на югъ. Онъ дошелъ до восточнаго берега Сахалина. Близко отъ берега, почти постоянно въ туманѣ Шельтинга не смогъ его обслѣдовать и продолжалъ идти къ югу. Дойдя до Лаперузова пролива, онъ повернулъ и пришелъ 10 сентября въ Охотскъ.

Съ географической стороны плаваніе отряда Шпанберга было очень важно. Курильскіе острова были нанесены на карту съ достаточной точностью, доказано несуществованіе земли Гама, сдѣланъ цѣлый рядъ метереологическихъ и физическихъ наблюденій, кромѣ того малоизвѣстное Охотское море съ его берегами было обслѣдовано и описано. Экспедиція также впервые открыла путь въ Японію съ Сѣвера.

Н. Монастыревъ.

«РЕВЮ МАРИТИМЪ».

Съ майскаго номера началось печатаніе «Русскій флотъ въ Великую войну» С. К. Терещенко въ извѣстномъ французскомъ морскомъ журналѣ «Ревю Маритимъ».

КОНЧИНА АДМИРАЛА ТОГО

29 мая 87-ми лѣтъ въ Токіо скончался адм. Того Хейхаширо, герой русско-японской войны, во время которой онъ командовалъ японскимъ флотомъ. Предсѣдатель Всенно-Морского Союза вице-адмиралъ М. А. Кедровъ въ качествѣ предсѣдателя Объединенія Портъ-Артурцевъ посѣтилъ Японскаго посла въ Парижѣ г. Сато и выразилъ ему соболѣзнованіе русскихъ. На слѣдующій же день г. Сато отдалъ визитъ адм. Кедрову.

Въ № 129 будетъ помѣщена статья капит. 2 р. Е. В. Князя С. Г. Романовскаго, посвященная памяти адм. Того.

Замѣститель Предсѣдателя Р. О. В. Союза генералъ-лейтенантъ Ф. Ф. Абрамовъ. (Къ его пребыванію въ Парижѣ).

6-й годъ **ЧАСОВОЙ** Изданія

	ВО ФРАНЦІИ:	ЗА ГРАНИЦЕЙ:
На 3 мѣс.	15 фр.	20 фр.
„ 6 мѣс.	30 фр.	40 фр
Годовая	60 фр.	80 фр.
Цѣна отд. №-ра ..	3 фр.	4 фр.

Примѣчаніе: Для Болгаріи — французскій тарифъ.

Подписка принимается чеками, переводами и заказными письмами.

Адресъ для почтовой корреспонденціи:

«LA SENTINELLE»

Boîte Postale N° 21 Asnières (Seine)

К. ПОПОВЪ.

«Война и Миръ и «Отъ Двуглаваго Орла къ Красному Знамени».

ЦѢНА 10 ФР.

Подписчики «Часового» за пересылку не платятъ.

Въ I Отдѣлѣ Русскаго Обще-Воинскаго Союза

Генералъ-отъ-кавалеріи
П. Н. Шатиловъ.

ПРИКАЗЪ РУССКОМУ ОБЩЕ-ВОИНСКОМУ СОЮЗУ.

Г. Парижъ. № 20 29 іюня 1934 г.

§ 1. ОСВОБОЖДАЕТСЯ: согласно ходатайства, Начальникъ I Отдѣла Русскаго Обще-Воинскаго Союза, Генералъ отъ Кавалеріи ШАТИЛОВЪ — отъ занимаемой должности, съ назначеніемъ въ распоряженіе Предсѣдателя Р. О. В. Союза.

Справка: рапортъ генерала Шатилова отъ 27 іюня с. г. за № 1288.

НАЗНАЧАЕТСЯ: Предсѣдатель Союза Офицеровъ Участниковъ Великой Войны, во Франціи, и предсѣдатель Отдѣла Союза Участниковъ 1-го Кубзнскаго, генерала Корнилова, Похода, во Франціи, генералъ-отъ-кавалеріи ЭРДЕЛИ — Начальникомъ I Отдѣла Русскаго Обще-Воинскаго Союза, съ освобожденіемъ отъ занимаемыхъ должностей.

§ 2. По личному ходатайству, Начальникъ I Отдѣла Р. О. В. Союза, генералъ отъ кавалеріи Шатиловъ освобожденъ отъ занимаемой должности съ назначеніемъ въ распоряженіе Предсѣдателя Р. О. В. Союза.

Въ теченіе 4 лѣтъ генералъ Шатиловъ выполнялъ весьма сложныя обязанности начальника I Отдѣла, являясь ближайшимъ моимъ сотрудникомъ.

Приношу дорогому Павлу Николаевичу мою глубокую благодарность и выражаю увѣренность, что и впредь, оставаясь въ распоряженіи Предсѣдателя Р. О. В. Союза, онъ будетъ работать съ нами на пользу общаго столь дорогого намъ дѣла и Русскаго Обще-Воинскаго Союза.

Генералъ **Миллеръ**.
Генералъ-Лейтенантъ **Кусонскій**.

Генералъ-отъ-кавалеріи И. Е. Эрдели
(въ формѣ 8-го драг. Астраханскаго полка).

ГЕНЕРАЛЪ-ОТЪ-КАВАЛЕРІИ И. Е. ЭРДЕЛИ

Вновь назначенный Начальникомъ 1-го отдѣла Р.О.В. Союза ген.-отъ-кав. Иванъ Егоровичъ Эрдели по окончаніи Николаевскаго кад. корп. въ 1887 г. поступилъ въ Николаевское Кав. училище, котсрое и окончилъ портупей-юнкеромъ въ 1895 году, выйдя въ 1890 г. Л.-Гв. въ Гусарскій Его Величества полкъ, командуемый тогда Е. И. В. Вел. Княземъ Николаемъ Николаевичемъ, въ эскадронъ Его Величества, командиромъ котораго тсгда былъ Цесаревичъ Николай Александровичъ). По окончаніи Академіи Ген. Штаба (1894 - 1897) вышелъ въ Кіевскій военный округъ, командующимъ котораго былъ тогда ген. Драгомирсвъ. Далѣе И. Е. командовалъ эскадрономъ въ 9 ул. Бугскомъ полку (1898-1899), а въ 1900 году былъ назначенъ ст. адъютантомъ штаба ген.-инспектора кавалеріи Вел. Князя Николая Николаевича, въ каковой должности прослужилъ до 1905 г. До 1907 г. состоялъ въ Комитетѣ Государственной обороны. 1907 - 1910 — командиромъ 8-го др. Астраханскаго полка. 1910-1912 — Л.-Гв. Драгунскаго полка. Въ 1911 г. былъ зачисленъ въ Свиту Е. В. Съ 1912 по 1914 — генералъ-квартирмейстеръ штаба С.-Петербургскаго военн. округа. Съ объявленіемъ войны — ген.-квартирмейстеръ штаба 9 арміи (ген. Лечицкаго). Въ сент. 1914 г. — Нач.-ксмъ 14 кав. див., въ окт. 1916 г. — Н-комъ 64 пѣх. дивизіи. Въ мартѣ 1917 г. въ чинѣ ген.-лейтенанта принялъ 18 арм. корпусъ. а въ маѣ 1917 г. — 11-ю армію. Въ іюлѣ 1917 г. былъ назначенъ командующимъ Особой арміей, а въ августѣ послѣдовалъ его арестъ и заклю-

ченіе въ Быховскую тюрьму съ ген. Корниловымъ и ген. Деникинымъ. Въ ноябрѣ прибылъ на Донъ, принялъ участіе въ формированіи Добровольческой арміи, участвовалъ въ 1 Куб. Походѣ и далѣе и былъ Главноначальствующимъ Сѣвернаго Кавказа. Въ эмиграціи ген. И. Е. Эрдели переживалъ трудныя времена, тяжелымъ трудомъ зарабатывая себѣ кусокъ хлѣба (вплоть до шоферской работы), чѣмъ вызывалъ искреннее восхищеніе своихъ подчиненныхъ и сослуживцевъ. Въ 1930 году былъ назначенъ Предсѣдателемъ Союза Офицеровъ Уч. Войны во Франціи.

Въ № 38 журнала (31. 8. 1930 г.) «Часовой» отъ имени своихъ читателей, привѣтствуя ген. И. Е. Эрдели въ его знаменательный юбилей сорокалѣтней службы въ офицерскихъ чинахъ, выразилъ надежду, что «Русская Армія еще увидитъ генерала Эрдели, бывшаго всегда въ числѣ тѣхъ ея начальниковъ, которые не покидали ее въ минуты самыхъ тягчайшихъ испытаній, — во главѣ своихъ частей». Наша надежда оправдалась.

РАЗНЫЯ МЫСЛИ О ВОЕННЫХЪ ДѢЛАХЪ (Ш). ВОЙНЫ БЕЗЦѢЛЬНЫЯ И ВОЙНЫ НУЖНЫЯ

Въ настоящее время, когда призракъ войны, или вѣрнѣе, войнъ, носится опять по всему міру, своевременно спросить себя, **какъ**, а въ связи съ этимъ, въ какихъ случаяхъ и съ кѣмъ слѣдуетъ и можно воевать.

О томъ, какъ на эти вопросы отвѣчаетъ современная нѣмецкая военная мысль, или, по крайней мѣрѣ, нѣкоторыя теченія ея, можно узнать изъ интересной статьи д-ра Гюнтера Грюнделя, появившейся сравнительно недавно въ «Милитэръ Вохенблатъ» подъ заглавіемъ «Кризисъ идеи уничтоженія въ современномъ веденіи войны».

Вся работа построена въ сущности на слѣдующемъ положеніи: если побѣда можетъ быть достигнута только путемъ уничтоженія противника при собственномъ крайнемъ истощеніи, то такая война безцѣльна и ненужна.

Подъ противникомъ нужно теперь, конечно, подъ зумѣвать не столько даже армію врага, какъ весь его народъ, всю моральную, экономическую и финансовую структуру его страны. Если все это расшиблено и уничтожено, то фактически послѣ побѣды съ него взять будетъ нечего и пользы побѣда не дастъ.

Попробуемъ приложить идеи Грюнделя къ конкретнымъ возможностямъ современности..

Война Франціи и Германіи.

Обѣ стороны, конечно, будутъ драться до крайности. Кто бы не побѣдилъ онъ не только ничего не выиграетъ, но потерпитъ ущербъ мало чѣмъ уступающій ущербу противника. Разница между почти одинаково физически и морально по причинѣ убитыхъ лучшихъ людей, обнищавшими врагами, будетъ, вѣроятно, лишь та, что побѣжденный сдѣлается жертвой коммунизма немедленно по окончаніи войны, а побѣдитель съ нѣкоторой задержкой.

То же самое случится, вѣроятно, при столкновеніи Японіи съ Англіей, да вообще при всякой войнѣ между большими государствами, особенно европейскими. Всѣ эти войны, если онѣ произойдутъ, придется, вѣроятно, отнести къ разряду ненужныхъ, нецѣлесообразныхъ вѣрнѣе безсмысленныхъ, часто, вѣроятно, просто глупыхъ.

Но при всемъ томъ слѣдуетъ признать, что настоящее запутанное міровое положеніе безъ войны не можетъ быть распутаннымъ, т. е. выражаясь точнѣе, этотъ Гордіевъ узелъ, какъ и всякій другой, можно только разрубить. Въ связи съ этимъ, чувствуется какое-то исканіе противника, который не будетъ сопротивляться до крайности, а, будучи побѣжденнымъ, экономически отъ этого не проиграетъ, а выиграетъ, благодаря чему и побѣдитель получитъ возможность извлечь пользу изъ своихъ успѣховъ.

Сейчасъ есть одинъ объектъ возможной войны, который удовлетворяетъ этимъ требованіямъ — Совѣтскій Союзъ. Военная слабость его велика, неудачная же война, конечно, смететъ режимъ; при этомъ, естественно, произойдетъ замѣна нелѣпаго коммунистическаго способа хозяйствованія нормальнымъ, а такая замѣна немедленно настолько увеличитъ рессурсы Россіи, что экономическія сношенія съ ней державъ побѣдительницъ представятъ для нихъ большія выгоды. Одни государства это уже сознали, другія пока нѣтъ, но сила обстоятельствъ заставитъ ихъ додуматься.

Мы, русскіе, не должны дѣлать себѣ никакихъ иллюзій. Жалѣть насъ и помогать намъ, никому и въ голову не приходитъ. Чтобы спасать русскій народъ, на большевиковъ не пойдутъ, но для поживы воевать съ ними будутъ, если только война представится не трудной; пока боятся вѣрить, но постепенно увѣряются, смѣлѣютъ, а, осмѣлѣвъ окончательно, непремѣнно накинутся на большевиковъ въ надеждѣ на легкую и обильную добычу. Къ тому идетъ. Большевицкая власть едва ли выдержитъ испытанія войны и падетъ; создастся, наконецъ, возможность приступить опять къ собиранію Руси. Собирать же придется не болтовней, а мечомъ; вотъ почему наука о мечѣ на долгіе годы, вѣроятно, даже на столѣтія, должна быть одной изъ главнѣйшихъ наукъ для русскихъ людей.

Центуріонъ.

КЪ ИСТОРІИ КРЫМСКАГО КОННАГО ПОЛКА

(См. стр. 17-ю).

Полковая мечеть въ Симферополѣ.

Боевая служба Крымскихъ татаръ Россіи

Л.-Гв. Крымско-Татарскій эскадронъ (1827 - 1863).

(Изъ коллекціи полк. Лѣсеневича).

КРЫМСКІЙ КОННЫЙ ЕЯ ВЕЛИЧЕСТВА ГОСУДАРЫНИ ИМПЕРАТРИЦЫ АЛЕКСАНДРЫ ФЕОДОРОВНЫ ПОЛКЪ.

Много было въ великой россійской арміи замѣчательныхъ своеобразныхъ и исторически интересныхъ полковъ. Однимъ изъ такихъ полковъ безъ сомнѣнія является Крымскій Конный полкъ. Про него полк. Габаевъ сказалъ: — «Исторія Крымскаго Коннаго полка — въ сущности, исторія боевой службы крымскихъ татаръ Россіи, со времени присоединенія Крыма».

По волѣ Императора Николая II — полку было даровано старшинство его предковъ съ 1 марта 1784 года и т. о. вся служба крымскихъ татаръ Державѣ Россійской была зачислена полку.

Вѣрность татаръ Крыма Державѣ Россійской жила и крѣпла и много разъ была запечатлѣна кровью и жизнью лучшихъ сыновъ.

Въ теченіи своей болѣе вѣковой жизни полкъ не разъ мѣнялъ свое наименованіе и былъ по численности то равенъ дивизіи, то обращался въ небольшую воинскую команду, равную взводу. Онъ входилъ въ составъ различныхъ соединеній частей гвардіи и арміи.

Зарожденіе этого славнаго полка относится къ 1784 г., когда по добровольному желанію новыхъ подданныхъ Таврической области и по Указу Императрицы Екатерины II, данному князю Потемкину-Таврическому, повелѣно было составить **національное войско** (Крымское Татарское войско).

Всадники татары имѣли лошадей крымской горной породы и были вооружены лукомъ и колчаномъ, пикой и саблей. Сѣдла у нихъ были азіатскаго образца.

Первая служба крымскихъ татаръ прошла на границахъ Польши (до 1796 года).

Въ послѣдующихъ войнахъ крымскіе татары въ различныхъ формированіяхъ великолѣпно зарекомендовали себя съ боевой стороны.

Въ 1906 году, послѣ событій первой революціи, гдѣ крымцы показали себя вновь вѣрными сынами Россіи — Государь приказалъ переформировать Крымскій дивизіонъ въ 6-ти эскадронный полкъ.

Въ 1909 г. Государь высочайше соизволилъ назначить Государыню Императрицу Александру Ѳеодоровну — Шефомъ Крымскаго Коннаго полка и зачислилъ себя въ списки полка. Имѣются фотографіи Государя въ оригинальной и красивой формѣ полка. (Государь въ кругу Семьи и съ группой офицеровъ).

Въ 1911 г. офицерамъ былъ пожалованъ 2-ой мундиръ — алый и перевязь и портупея образца

Командиръ Симферопольскаго Конно Татарскаго полка полковникъ Князь Кая-Бей Балатуковъ.

Изъ коллекціи полк. Лѣсеневича

Л.-Гв. Крымско-Татарскаго дивизіона (эпохи 1827 года).

4 августа 1914 года подъ командой полковника Дробязгина полкъ выступилъ на войну противъ Германіи и Австро-Венгріи.

Первое боевое крещеніе полкъ получилъ въ Августовскихъ лѣсахъ и затѣмъ въ теченіи всей войны доблестно участвовалъ во многихъ сраженіяхъ и дѣлахъ.

При большевикахъ полкъ отважно повелъ неравную и непосильную борьбу съ проклятыми врагами Отечества — 12 офицеровъ и много всадниковъ — славно пали въ этой борьбѣ.

Полкъ возродился по приказу ген. Деникина. Имъ командовали послѣдовательно полк. Бако и полк. Туганъ-Мирза-Барановскій.

Остатки полка вмѣстѣ съ частями Коннаго корпуса ген. Барбовича — были въ Галлиполи. Въ эмиграціи большинству крымцевъ удалось осѣсть въ предѣлахъ Франціи и Сербіи. Несмотря на разбросанность и оторванность чиновъ полка — общеніе крымцевъ было налажено еще въ 1921 г. въ Константинополѣ. Во главѣ объединенія сталъ старый командиръ полка Свиты Его Величества г.-маіоръ Княжевичъ. Старѣйшимъ крымцемъ является ген.-м. С. Л. Николаевъ. Штабъ полка находится въ Парижѣ...

Обо всемъ этомъ, геропческомъ и красивомъ, повѣствуетъ намъ выпущенная объединеніемъ юбилейная брошюра, составленная полковникомъ Бако (1784-1934 г.). Брошюра издана очень изящно, на мѣловой бумагѣ со многими фотографіями. На обложкѣ — вензель Государыни Императрицы Александры Ѳеодоровны.

Вотъ и еще одна частица великой нашей арміи не исчезла, не испустила духъ свой на чужбинѣ. а живетъ съ надеждой на возрожденіе Отечества, арміи, родного полка

Крымскіе татары стали одними изъ вѣрнѣйшихъ и лучшихъ сыновъ Россіи, честь имъ и слава и дай имъ Богъ вновь увидѣть строй полка съ роднымъ боевымъ штандартомъ впереди.

Е. Т.

Памятка Крымскаго Коннаго Е. В. Гос. Имп. Александры Феодоровны полка.

Ц. 5 франковъ. Выписывать черезъ «Часовой».

ЗА РОССІЮ

Русскій Развѣдчикъ

Журналъ состоящей подъ покровительствомъ
Е. И. В. ВЕЛИКОЙ КНЯГИНИ КСЕНІИ АЛЕКСАНДРОВНЫ
Національнсй Организаціи Русскихъ Развѣдчиковъ
подъ редакціей Евгенія Тарусскаго.

№ 8. (при журналѣ «Часовой») Іюль 1934 г.

ДѢТИ КРЕСТОНОСЦЫ

Ужъ какъ то такъ повелось, что обоснованіе чуть ли не каждаго событія въ нашей родной исторіи непремѣнно стараются отыскать въ исторіи западно-европейской, съ нею связать и ею объяснить.

Не нами началось это, но... нами должно закончиться. Пока же мы не отрѣшились отъ этой скверной традиціи, позволю себѣ начать по старинкѣ.

Помнится смутно, со школьной скамьи, изъ учебника исторіи среднихъ вѣковъ. какъ въ эпоху крестовыхъ походовъ возникъ въ Европѣ дѣтскій крестовый походъ.

Почему-то, движимые какими то невѣдомыми причинами, стали собираться многочисленныя толпы дѣтей — крестоноснаго ополченія, шедшаго на защиту Гроба Господня отъ мусульманъ. Минуло нѣсколько мѣсяцевъ и это ополченіе безслѣдно растаяло. Впрочемъ, не безслѣдно — по пути его движенія осталось множество труповъ дѣтей-крестоносцевъ, умершихъ отъ холода и недоѣданія. Скупы учебники исторіи нашихъ школъ и никакихъ поясненій, никакихъ выводовъ не дѣлаютъ они изъ такихъ мелкихъ фктовъ. Еще тогда занимала меня и моихъ друзей-одноклассниковъ психологическая сторона этого событія. но время шло, и какъ то забылся дѣтскій крестовый походъ, заслоненный новыми свѣдѣніями, новыми интересами. Вотъ только теперь память услужливо подсунула мнѣ его въ тотъ моментъ, когда я вспоминалъ историческіе образы — предшественники нашего развѣдческаго движенія. Вспоминался дѣтскій крестовый походъ, а рядомъ съ нимъ встали недавніе, памятные еще всѣмъ первые добровольческіе походы эпохи гражданскй войны.

И, не смотря на разницу въ нѣсколько вѣковъ между этими двумя событіями, въ нихъ рѣзкими чертами намѣтилось психологическое сходство.

Что побудило множество дѣтей средневѣковья вдругъ взволноваться и устремиться въ неизвѣстную даль? Жажда ли славы, наживы, завоеванія новыхъ земель или. наконецъ, поиски приключеній? Нѣтъ, всѣ эти стремленія владѣли сердцами «настоящихъ» взрослыхъ крестоносцевъ. Дѣтьми же владѣла чистая и незапятнанная ничѣмъ скверным идея — спасенія Гроба Господня — его одного, во имя его, и ради него самого.

Грозящая Святому Мѣсту опасность осквернения и поруганія — вотъ что заставило забиться единымъ біеніемъ сердца дѣтей-христіанъ. Они не могли примириться и согласиться, что безъ борьбы и сопротивленія со стороны христіанскаго міра, Гробъ, изъ котораго засіяло Солнце Жизни, будетъ въ рукахъ иновѣрцевъ.

Минули вѣка. Въ непонятной для европейцевъ и страшной Россіи, закружились первые вихри, первые смерчи близящагося урагана. Все трещало, шаталось, грозило рухнуть. Распропагандированныя и обманутыя населеніе и армія, слѣпо повѣрили лжи и тупо покорились волѣ преступниковъ.

И тогда то, въ чистыхъ дѣтскихъ душахъ, еще не утратившихъ способности воспринимать чистое и святое, зазвучалъ таинственный набатъ:

— Святая Русь въ опасности! Алтарь страны — Кремль въ рукахъ врага Поднимайтесь, спасайте Отчизну или погибните съ честью!

Такъ начался новый въ исторіи міра дѣтскій крестовый походъ. Не дѣтьми ли были тѣ юнкера,

Лагерь развѣдчиковъ въ Капбретонѣ

СИГНАЛЪ

кадеты, гимназисты и реалисты, которые откликнулись единственные, на зовъ честнаго, какъ и они, русскаго офицерства? И нѣтъ нужды строить до - гадки и предположенія о причинахъ побудившихъ эти, почти безоружныя дѣтскія руки, подняться противъ «красногвардейцевъ». Весь порывъ ихъ форму лируется словами ихъ же пѣсни:

«Не плачь о насъ, святая Русь,
Не надо слезъ... Не надо!
Молись о павшихъ и живыхъ,
Молитва намъ награда!
Не плачьте, матери, отцы,
Бодритесь, жены, дѣти,
Для блага родины своей,
Забудемъ все на свѣтѣ!»

О нихъ, дѣтяхъ, какъ и о дѣтяхъ-крестонос - цахъ среднихъ вѣковъ, плакали ихъ матери и от - цы. Но русское добровольческое движеніе, создан - ное могучимъ порывомъ — не хотѣло и не просило слезъ. Его единственная просьба — просьба о мо - литвѣ за нихъ. Вѣдь они шли на святое дѣло спасе - нія Родины, провидя грозящую ей опасность. Серд - ца горѣли не огнемъ честолюбія — въ нихъ была религіозная устремленность, многовѣковая традиція русскаго воина, отдающаго безропотно и съ восторгомъ жизнь свою — за своего ближняго.

Но какъ различно кончились эти психологиче - ски сходные между собою походы. Сейчасъ мы мо - жемъ лишь склонить голову предъ памятью тѣхъ безвѣстныхъ жертвъ религіознаго порыва, влекшаго къ Іерусалиму дѣтей-крестоносцевъ. Что дали они своей эпохѣ? Какіе слѣды, кромѣ слезъ своихъ ма - терей, оставили они въ душахъ современниковъ и послѣдующихъ поколѣній? Повидимому, никакихъ, ибо чѣмъ далѣе, тѣмъ отвратительнѣе и циничнѣе извращалась идея крестоноснаго ополченія.

Такъ ли было у насъ? Нѣтъ. Не такъ. Уже сей - часъ видны первые плоды будущаго великаго уро - жая, которымъ обязана будетъ Россія своимъ дѣ - тямъ — въ прямомъ и переносномъ смыслѣ этого слова.

Порывъ добровольцевъ не угасъ. Возникшій мгновенно, не осознанный даже сразу голосъ кро - ви великихъ предковъ, не умолкъ въ Зарубежьи, а властно продиктовалъ свой наказъ. Этотъ голосъ сказалъ, что со временъ незапамятной, сѣдой стари - ны юная Русь съ религіознымъ горѣніемъ отдавала свои жизни за благо отечества. Тотъ же голосъ на - помнилъ съ необыкновенной яркостью, забытое въ годы благоденствія сознаніе, что въ нашихъ жилахъ течетъ такая же кровь, какая текла изъ ранъ русичей на Калкѣ, Невѣ, Иртышѣ, при Полтавѣ, Бородинѣ... И голосъ крови наказалъ тѣмъ, въ комъ еще жива русская кровь — сплотиться въ развѣдческіе ряды. Провѣрьте личный составъ НОРР, хотя бы по приказамъ Н-ка Организаціи, приглядитесь, кого имѣютъ развѣдчики въ числѣ своихъ друзей и вы увидите, что это тѣ, кто безкорыстно служили Родинѣ жизнью и кровью. Приглядитесь къ дѣтямъ - развѣдчикамъ — въ нихъ тотъ же порывъ, тотъ же религіозный экстазъ, который велъ такихъ же дѣ - тей, какъ они, совсѣмъ недавно въ бой за Родную землю.

Продуманно и серьезно готовится Развѣдчество къ выполненію своего долга. Ихъ цѣль омыть, очи - стить стѣны Кремля, ихъ единственная жизненная задача:

... «да живетъ Россія во славѣ и благоденствіи».

Харбинъ.

Старшій Инструкторъ **Ю. Лукинъ.**

ВЪ КАПБРЕТОНѢ

ОРЛЯТА.

ИЗЪ ПРИКАЗОВЪ ПОЛК. П. Н. БОГДАНОВИЧА.

По выдержаніи установленныхъ испытаній удо - стаиваются:

Старшій Развѣдчикъ Романъ Сергѣевичъ Скла - бинскій — званія Младшаго Инструктора съ 19 с. ію - ня.

Старшая Развѣдчица Ольга Алексѣевна Кри - вуцъ — званія Младшей Инструкторши съ 26 с. ію - ня.

Мой первый сборъ

Въ январѣ я принялъ I отрядъ и хочу подѣлиться своими первыми впечатлѣніями.

Два большихъ зала. Большой — гимнастическій и меньше — залъ I-го отряда — въ немъ же помѣщалась канцелярія и библіотека района.

Сдѣлавъ полный ремонтъ своими руками, парижскіе инструктора превратили сѣрое, грязное помѣщеніе въ свѣтлый, чистый, уютный залъ, ласкающій взоръ: бѣлыми занавѣсями на окнахъ, портье рами на дверяхъ и ковpами на полу.

Въ восточномъ углу зала висѣла икона Святого Георгія Побѣдоносца — покровителя I-го отряда. Посрединѣ портретъ Императора Петра Великаго на Петровскомъ штандартѣ.

Портреты Великаго Князя Александра Михайловича, генералиссимуса Суворова. начальника организаціи полковника Богдановича (нарисованнымъ инструкторомъ Р.) и безчисленное количество фотографій, отражающихъ лѣтнюю — лагерную и зимнюю — парижскую жизнь развѣдчиковъ. Стѣны украшены нарисованными Императорскими Штандартами отъ Имп. Петра Великаго до Имп. Мученика Николая II-го; сигнальныя флажки, таблицы азбуки Морзе, семафора, карабинъ для обученія стрѣльбѣ, таблица съ 12 узлами, сигнальная труба, рапиры, эспадроны, нагрудники и каски для фехтованія — дополняли гармонію нашего зала.

Затѣмъ слѣдовала раздѣвальня съ вѣшалками и двѣ двери.

Направо, въ кухню, гдѣ развѣдчики въ четыре часа получали горячее какао, шоколадъ или чай и налѣво, въ тиръ — маленькую комнату съ желѣзнымъ щитомъ и толстыми стѣнами.

Вотъ что въ краткихъ словахъ представляла штабъ - квартира Парижскаго района и куда я направлялся въ солнечный, но морозный день — 7-го января.

Проѣхавъ четверть часа въ тепломъ электрическомъ поѣздѣ и столько же въ менѣе тепломъ трамваѣ, я бодро шелъ въ формѣ Н.О.Р.Р., по парижскимъ улицамъ. невольно обращая на себя любопытные взгляды прохожихъ. Посмотрѣлъ на часы — еще 20 минутъ до сбора, но лагерныя цривычки остались. Тамъ на югѣ, въ жаркомъ Капбретонѣ, утренній подъемъ для развѣдчиковъ былъ въ 7 часовъ, а для инструкторовъ — въ 6 ч. 45 м.

Черезъ пять минутъ долженъ пріѣхать дежурный развѣдчикъ и приступить къ своимъ обязанностямъ: провѣтрить штабъ-квартиру, навести чистоту и растопить печь.

Каково же было мое удивленіе, когда, открывъ дверь, я услышалъ команду: «встать смирно: и съ лихо одѣтой на бокъ синей пилоткой, (дежурный всегда въ головномъ уборѣ), въ защитной рубахѣ, туго, по кадетски, перетянутой кожанымъ ремнемъ, въ синихъ суконныхъ трусикахъ и такихъ же чулкахъ, съ молодецкой выправкой, развѣдчикъ А-въ, подойдя на четыре шага и держа руку «подъ козырекъ», громко рапортуетъ: «Г-нъ инструкторъ, во время моего дежурства. въ штабъ-квартирѣ Парижскаго района никакихъ происшествій не случилось». Шагъ влѣво и тотчасъ веселая улыбка смѣнила официальное выраженіе лица.

Прелестные бѣлые зубы, задорный блескъ въ ясныхъ глазахъ и только руки. остающіяся у головного убора, выпачканныя углемъ и сажей, краснорѣчиво говорятъ, что не выполнили свои обязанности. Здороваюсь. Жму грязную лапу. Выслушиваю извиненія въ укоризненномъ для меня тонѣ: «Вы сегодня очень рано пришли, г-нъ инструкторъ, сейчасъ только безъ двадцати два и я еще не успѣлъ помыть рукъ». Въ глубинѣ зала, у печки стоитъ, вытянувшись группа въ 5 человѣкъ съ такой же счастливой и задоно йулыбкой, какъ у дежурнаго.

«Здравія желаемъ, господинъ инструкторъ», несутся громкіе голоса изъ молодой груди развѣдчиковъ на мое привѣтствіе. Командую «вольно», какъ эхо вторитъ «вольно» дежурный. И развѣдчики быстро подбираютъ эспадроны и каски, лежащія на полу, брошенные по командѣ дежурнаго.

Подхожу къ нашему библіотекарю, серьезному, положительному развѣдчику Д - у. Много у него работы. 156 книгъ и журналовъ, нужно держать въ порядковой нумераціи и записывать взятыя и сданныя развѣдчиками книги. Всего нѣсколько недѣль назадъ получилъ онъ шестиярусную книжную полку, вырѣзалъ фишки, обвернулъ болѣе дорогіе экземпляры въ бумагу. наклеилъ номерки и теперь владычествуетъ въ своемъ книжномъ царствѣ. Вхожу въ «раздѣвалку»(снялъ непромокаемое пальто, пилотку). Всюду чистота. А - въ постарался на совѣсть; а вотъ и онъ. «Разрѣшите руки помыть, г-нъ инструкторъ?»

«Уухъ! холодная вода».

«Г-нъ инструкторъ — разрѣшить явиться»? Оборачиваюсь. Такъ же молодецки вытянувшись, съ головой орла на беретѣ, стоитъ лихой орленокъ П - ій. «Являйся»!

«Г-нъ инструкторъ, орленокъ 1-ой стаи орлятъ Николай В - ій является по случаю прибытія на сборъ». Льются неясно произносимыя слова изъ плохо повинующихся холодныхъ губъ замерзшаго лица орленка. Блѣдное лицо, съ влажными отъ вѣтра и мороза глазами, горятъ только уши, да покраснѣли на рукѣ пальцы. — «Замерзъ, П - ій?» — «Никакъ-нѣтъ, г-нъ инструторъ!» почему-то обидѣвшись на мой вопросъ, отвѣчаетъ лихой орленокъ.

Теперь поминутно хлопаютъ двери и входятъ цѣлыми группами развѣдчики и орлята.

10 минутъ дано на запоздавшихъ и начинается сборъ.. Мой помощникъ старшій развѣдчикъ Э-дъ, строитъ отрядъ и мы идемъ въ гимназическій залъ. Здѣсь температура «бодрящая». Залъ не отапливается въ видахъ экономіи.

Пробѣжавъ 2 минуты гимнастическимъ маршемъ, дѣлаемъ глубокія вдыханія. Паръ клубами валитъ изо ртовъ развѣдчиковъ. Затѣмъ слѣдуютъ «вольныя движенія». Уже никому не холодно — всѣ разгорячились. Развѣдчикъ Ш-въ садится за піанино и гимнастика идетъ «безъ счета», подъ музыку. Открываются двери. Появляется Начальникъ Парижсаго района старшій инстр. О-ръ со своимъ адъютанктомъ стар. развѣд. К-съ.

Передавъ командованіе своему помощнику, вхожу съ начальн. Района въ канцелярію для обсужденія многихъ техническихъ вопосовъ, связанныхъ съ жизнью ими обоими любимаго дѣла.

Вопросы финансовые — непріятные и очень тяжелые.

Наше грустное настроеніе прервалъ вошедшій господинъ, котсрый привелъ сына, записать въ Н.О.Р.Р. Беру нужныя справки. «О! да! у васъ тепло; и какъ чудно декорированъ залъ!! Мы недавно пріѣхали изъ провинціи. Тамъ не то, а вотъ у васъ столица и сразу видны средства».

Какимъ парадоксомъ звучатъ его слова.

«Да! самъ былъ въ коммунальной школѣ и разучился говорить по-русски.

Мнѣ говорили, что ваша организація воспитываетъ въ національномъ духѣ и на сборахъ вы запрещаете говорить по французски. Вотъ и привелъ его къ вамъ». Въ это время строемъ входятъ развѣдчики изъ гимнастическаго зала. Новичекъ пугливо, а отецъ съ любопытствомъ разглядываетъ вошедшихъ. Затѣмъ прощается, узнавъ, когда конецъ занятій, чтобы зайти за сыномъ.

Гимнастика кончена. Развѣдчики гурьбой окружаютъ новичка, задаютъ вопросы, куда записаны? — въ развѣдчики или орлята? въ какое звено? Подходитъ его звеновой и беретъ подъ свое покровительство. Ласково, но тономъ, не допускающимъ возра-

женій, знакомить съ главными правилами и порядками организаціи.

Послѣ гимнастики дается развѣдчикамъ 10 минутъ отдыха. Крикъ и шумъ, стоитъ въ залѣ 1-го отряда.

Звеновой что-то старательно объясняетъ «новичку» около портрета Петра Великаго.

Входитъ полковникъ А-въ. Онъ читаетъ лекцію о Россіи, которая начнется въ 3 часа.

...Рѣзкій трехкратный свистокъ. Развѣдчики выстроились по обѣ стороны стола, каждый у своего мѣста. Только одинъ «новичекъ» растерянно стоитъ посреди забора. Полк. А-въ садится. Сѣли и развѣдчики. Весело гудитъ печка. Льются и глубоко западаютъ въ душу слова прекраснаго лектора. Какъ кинематографическая лента передаетъ точно сценарій фильма, такъ же художественно и образно рисуетъ полк. А-въ могучую славу Императорской Россіи. Какъ онъ умѣетъ вложить въ душу ребенка и глубоко запечатлѣть въ ней и какой любовью звучитъ каждое его слово.

Быстро летитъ время. Осторожно напоминаю полковнику, что часъ прошелъ. Бурный протестъ развѣдчиковъ. Всѣ горятъ желаніемъ еще слушать.

Но дежурный несетъ стаканы и чашки. Появился сахаръ и уже стоитъ на столѣ дымящійся, огромный, мѣдный, отрядный чайникъ. Развѣдчики достали бутерброды, принесенные съ собой. Команда «смирно». И молодой альтъ съ дискантомъ старательно выводятъ: «Очи всѣхъ на Тя Господи». Быстро крестятся. Молитва кончена. Всѣ сѣли. Дежурный и звеновые разливаютъ чай. Предложили полк. А-ву Согласился. Развѣдчики счастливы. Лекція о Россіи продолжается за чайнымъ столомъ.

«Новичокъ» ничего съ собой не принесъ. На перебой дѣлятся съ нимъ развѣдчики своими бутербродами. Послѣ чая благодарственная молитва и четверть часа отдыха.

Звеновые вытираютъ столъ, собираютъ крошки хлѣба, а на кухнѣ гремятъ моющіяся чашки. Пришелъ регентъ хора, п. А-въ, растроганный такимъ чуткимъ и жаднымъ интересомъ къ Россіи со стороны развѣдчиковъ, взволнованно дѣлится съ пришельцами своими впечатлѣніями. У библіотекаря стоитъ очередь за книгами. Отдыхъ кончился. Снова свистокъ. Сотникъ П-ій, раздѣливъ развѣдчиковъ на 4 голоса, даетъ тонъ. И вотъ дружно, съ энтузіазмомъ, наполняется залъ прекрасными звуками Преображенскаго марша, ставшаго маршемъ Н.О.Р.Р.

Маршъ поется смирно и дежурный дернулъ руку «подъ козырекъ». Затѣмъ поютъ: «Было дѣло подъ Полтавой», «Вѣщій Олегъ», «Бородинс», «Пѣсня Русскихъ Развѣдчиковъ», «Смерть Ермака» и другія пѣсни, которыя захватываютъ и волнуютъ душу своими словами и звуками чистыхъ дѣтскихъ голосовъ.

Давно кончилось пѣніе и прошли игры. Идутъ занятія по программѣ и подготовкѣ на разряды. «Новичекъ» уже освоился и громко повторяетъ за звеновымъ «законы развѣдчиковъ».

«Развѣдчикъ вѣренъ Богу, Отечеству и Родителямъ».

Развѣдчикъ помогаетъ ближнему».

«Самъ погибай, товарища выручай».

Но вотъ и 6 часовъ. Быстро строились развѣдчики. Читается приказъ по стряду...

«Рады стараться, г-нъ инструкторъ», несется въ отвѣтъ за мою похвалу образцоваго сбора. Развѣдчики одѣлись. За нѣкоторыми пришли родители, другіе ѣдутъ сами. Пришелъ и отецъ «новичка». «Ну, какъ? — понравилось тебѣ, Вслодя?»

Трудно передать. Нужно было увидѣть всѣмъ этотъ неописуемый, лучистый свѣтъ въ глазахъ ребенка, когда на вопросъ отца — онъ вскрикнулъ:

«Папа! — наконецъ, я увидѣлъ — настоящихъ русскихъ мальчиковъ!»

Это крикъ души ребенка, съ его чистой неподдѣльной искренностью, глубоко взволновалъ отца и насъ инструкторовъ. И долго прощаясь, крѣпко намъ жаль руки отецъ, уводя домой счастливаго Володю.

Вышелъ и я за нач. Района.

Долго шли молча. Стояли въ ушахъ слова мальчика, пріѣхавшаго изъ провинціи. «Слушай, Игорь!» — нарушилъ я наше молчаніе: «Многіе не вѣрятъ, что инструктора, отдающіе свой единственный свободный день развѣдчикамъ; полк. А-въ, посвящающій такъ же въ день отдыха 2 часа нашему дѣлу; регентъ хора, урывающій у себя платные часы и отдающій ихъ дѣтямъ; инструкторъ по фехтованію и другіе наши помощники — работаютъ безвозмездно.

Иные даже подсмѣиваются и говорятъ, что мы играемъ въ «солдатики».

Такъ вотъ я бы хотѣлъ, чтобы эти эгоисты побывали на нашемъ сборѣ и услышали крикъ этого мальчика. А то, что онъ сказалъ сегодня — это есть лучшая благодарность, никакими деньгами не могущая быть купленной за нашъ трудъ».

Начальникъ 1-го отряда Н.О.Р.Р.

Инструкторъ **Брижатовъ 1-й.**

СОСТАВЪ ГЛАВНАГО ЛАГЕРЯ У КАПБРЕТОНА.

Наблюдающій за лагеремъ — Начальникъ Штаба НОРР, капитанъ В. М. Сигаль.

Строй и гимнастика — гв. полковникъ К. В. Ивановъ (б. командиръ батальона Корниловскаго Военнаго Училища).

Исторія и географія — приватъ-доцентъ Аленниковъ (Сорбона).

Игры, русскій и французскій языки и литература — Почетный Старшій Инструкторъ Я. Н. Репнинскій (воспитатель Русскаго пансіона въ Брюсселѣ).

Спортъ и нѣмецкій языкъ — В. Энгельбрехтъ (профес. Мюнхенской спортивной академіи).

Хозяйственная часть — Г. В. Склабинскій.

Начальникъ лагеря — инструкторъ В. П. Патроновъ.

Старшіе развѣдчики — младшій инструкторъ Р. С. Склабинскій.

Развѣдчики — инструкторъ В. Г. Брижатовъ.

Орлята — инструкторъ А. М. Утѣшевъ.

Пчелки — младшая инструкторша О. А. Кривуцъ.

Лагерный врачъ — докторъ П. А. Гаранинъ.

Лагерный поваръ Г. П. Слѣпцовъ.

Адресъ лагеря: Campement des Eclaireurs Russes, Capbreton (Landes).

Хроника

ПАРИЖЪ.

26 іюня прибыла изъ Лондона Покровительница Національной Организаціи Русскихъ Развѣдчиковъ ЕИВ Великая Княгиня КСЕНІЯ АЛЕКСАНДРОВНА.

ДОКЛАДЪ Е. В. ТАРУССКАГО.

27 іюня въ переполненномъ залѣ на Ласъ-Казъ состоялся докладъ Е. В. Тарусскаго о трагедіи русскаго офицера (1 августа 1914 г. — 1 августа 1934 года). Спасеніе общаго русскаго дѣла — тѣснѣйшее сотрудничество воинскихъ организацій съ молодежью, таковъ окончательный выводъ доклада. Полковникъ К. В. Ивановъ, выступавшій отъ имени НОРР въ развитіе тезисовъ доклада, выпукло обрисовалъ жизненную необходимость всемѣрной поддержки и развитія организацій молодежи, ведущихъ независимую національную работу.

СТАТЬЯ И. С. ШМЕЛЕВА.

28 іюня въ газетѣ Возрожденіе маститый русскій писатель И. С. Шмелевъ выступилъ съ обширной статьей, посвященной работѣ и дѣятельности НОРР въ лагеряхъ.

ЛИТЕРАТУРНЫЙ ОТДѢЛЪ

Ширванцы Его Величества въ Ливадіи

...Священной памяти умученной Царской Семьи.

Въ октябрѣ 1912 г., Ширванскій Его Величества полкъ, въ составѣ 3-хъ батальоновъ, былъ двинутъ изъ города Пятигорска въ Персію, въ районъ между городомъ Дильманомъ и озеромъ Урмія, гдѣ и былъ расквартированъ въ 7 аулахъ.

Эта часть персидской территоріи, находящаяся между Турецкой границей и линіей отъ озера Урмія и далѣе на югъ, являлась для Турціи весьма желательной. На эту полосу она претендовала еще въ 1878 г. послѣ Русско-Турецкой войны.

Пользуясь слабостью Персидскаго правительства, турки дѣлали попытки постепенно оккупировать территорію путемъ выдвиженія своихъ постовъ.

Для Россіи направленіе отъ Турецкой границы черезъ Ревандузскій перевалъ къ г. Джульфѣ являлось весьма важнымъ въ стратегическомъ отношеніи. Дѣйствительно: изъ Моссульскаго района черезъ перевалъ шелъ путь, пролегавшій по мѣстности болѣе удобной въ топографическомъ отношеніи, мимо г. Урмія черезъ Дильманъ, Хой и далѣе къ желѣзнодорожной станціи Джульфа. Отсюда можно было двинуться на-прямикъ, минуя г. Эривань, къ жел. ст. Евлахъ, лежащей на линіи Баку-Тифлисъ, чѣмъ перерѣзалось единственное жел.-дор. сообщеніе Закавказья съ Сѣверомъ, черезъ Баку. Кромѣ того, этимъ движеніемъ ссздавалась угроза Бакинскому нефтяному району, столь цѣнному для всей Россіи.

Въ послѣдніе годы изъ-за спины Турокъ стали выглядывать нѣмецкія каски и въ районѣ стали замѣчаться подозрительные туристы.

Оффиціальной цѣлью командировки являлось обезпеченіе каравановъ, направлявшихся въ Россію и обратно, — отъ нападенія Курдскихъ шаекъ.

Еще ранѣе въ г. Тавризѣ, Хоѣ, Дильманѣ и Урміи постепенно водворились части 2-ой Кавказской стрѣлковой бригады. Въ Тавризъ прибылъ и 81-й Апшеронскій п.

Населеніе этой былой Ассиріи состояло изъ Персовъ, полудикихъ курдовъ и Айсоровъ, которыхъ считали потомками ассирійцевъ.

Грязные аулы, первобытная жизнь ихъ обитателей. отсутствіе всего необходимаго, даже топлива, —создавали тяжелыя условія для существованія войсковыхъ частей, закинутыхъ волею судьбы въ этотъ обездоленный край. Жизнь была полна лишеній; шла непрестанная борьба съ маляріей и тифомъ. Часто совершались экспедиціи въ высокій горный районъ воинственныхъ Курдовъ Сомая.

Такимъ образомъ, существованіе полка мало походило на мирное и спокойное несеніе службы въ гарнизонахъ Россіи.

Принимались тщательныя мѣры по поддержанію здоровья людей въ знойныя лѣтнія жары. Всюду въ походѣ за каждымъ батальономъ слѣдовалъ великолѣпный кипятильникъ Борю, дававшій въ изобиліи кипятокъ для чая. Людей отлично кормили; никакихъ экономій не загоняли. Наоборотъ всѣ дополнительные отпуски широко назначались на улучшенное довольствіе. Непрестанные походы по горамъ и доламъ втянули молодцовъ. Это была мускулистая, загорѣлая, бодрая и веселая молодежь. Отличные стрѣлки, ловкіе, подтянутые, они представляли, дѣйствительно боевую часть, не подвергавшуюся ступляющей плацъ- парадной муштрѣ.

Такъ шла жизнь подъ жаркимъ небомъ юга, въ іюлѣ 1913 года.

И вотъ въ ночь на 31 іюля была получена телеграмма о спѣшномъ отправленіи Роты Его Величества, во главѣ съ Командиромъ полка, и хоромъ полковой музыки въ Ливадію, для несенія почетной охраны Государя Императора и Его Августѣйшей Семьи.

Долгожданное счастливое событіе, о которомъ въ полку давно мечтали, наконецъ, было близко къ осуществленію.

Предстояло спѣшно явиться на ясныя очи Царю-Батюшкѣ. Необходимо было совершить переходъ въ 250 вер. до ст. Джульфа, чистенько одѣться и снарядиться. Легко было изготовиться какой-либо части Россійскаго гарнизона, съ отличными казармами, удобными плацами, съ регулярными занятіями, подъ бдительнымъ окомъ многочисленнаго начальства. Но тутъ было совсѣмъ иное.

Въ это время роты 1-го батальона ушли далеко на югъ, къ границѣ съ Турціей, въ очередную экспедицію. Рота Его Величества особенно выдѣлялась по своей строевой и стрѣлковой подготовкѣ. Воспитаніе шло рука объ руку съ боевой подготовкой. Непрестанныя бесѣды, пользованіе каждымъ

Отъ редакціи: Въ годовщину Екатеринбургскаго злодѣянія и 20-лѣтія міровой войны Редакція помѣщаетъ очеркъ генералъ-маіора Б. П. Веселовзорова. Въ немъ всѣ офицеры вспомнятъ тѣ чувства, которыми всѣ мы одинаково жили въ тѣ времена, когда жила и благоденствовала Россійская Имперія, осѣненная Божьей благодатью и укрѣпляемая властью своихъ Императоровъ.

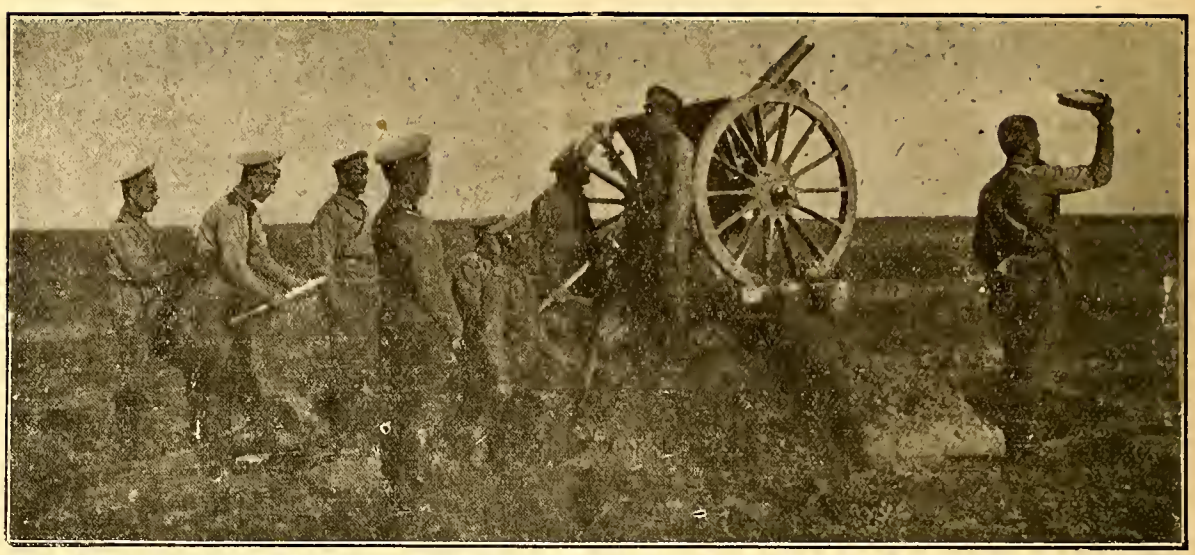

Русская артиллерія въ Міровой войнѣ.

свободнымъ моментомъ по пословицѣ: «дорого время не часомъ, а улучкой». Примѣры изъ полковой исторіи, разсказы объ образцовомъ поведеніи полка въ 1905 г., когда полку пришлось водворять прочный порядокъ на Сѣв. Кавказѣ.

Великолѣпный личный составъ роты. превосходные офицеры и подпрапорщики, гдѣ каждый былъ гордъ носить вензель Государя на своихъ погонахъ и гдѣ каждый воспитывался въ традиціяхъ старой боевой славы и безграничной любви и преданности къ Царю и Родинѣ.

Во главѣ роты стоялъ образцовый командиръ, капитанъ Соколовъ; спокойный, настойчивый, съ большимъ тактомъ, онъ безукоризненно подготовилъ и воспиталъ людей; съ ротой онъ пошелъ на войну и въ 1915 г. былъ награжденъ орденомъ Св. Георгія. Роту онъ принялъ отъ произведеннаго за годъ передъ этимъ въ подполковники капитана Ленца. Этотъ офицеръ могъ служить украшеніемъ любого полка; его работа дала великолѣпные результаты.

Говорить о подполковникѣ Ленцѣ ,значитъ, вспомнить о подпрапорщикѣ, фельдфебелѣ Еременѣ, достойномъ представителѣ полка, съ чувствомъ собственнаго достоинства и методичнымъ спокойствіемъ. Оба они доблестно пали въ бою подъ Ивангородомъ.

Явиться на продолжительную службу при Царѣ, въ Царскую резиденцію!

Каждому, испытавшему это счастье, отлично извѣстно, какая требовалась тщательная подготовка въ отношеніи строя, одежды и снаряженія. Положеніе Ширванцевъ было трудное: всѣ склады находились въ Пятигорскѣ, на разстояніи 1300 верстъ отъ Штаба полка, въ Персіи. Приходилось избрать центральный, по дорогѣ въ Ливадію, пунктъ, чтобы успѣть изготовиться. Такимъ пунктомъ являлся Тифлисъ, откуда предстояло проѣхать въ Батумъ и далѣе моремъ — въ Ялту.

Все это возможно было исполнить при крайнемъ напряженіи силъ, принявъ во вниманіе, что отъ полученія телеграммы до времени, указаннаго о прибытіи въ Ялту, оставалось лишь 2 1/2 недѣли.

Необходимо было взять не менѣе 3-хъ комплектовъ лѣтняго обмундированія, такъ какъ ротѣ предстояло нести усиленную караульную службу. Въ виду нахожденія въ Пятигорскѣ полковыхъ мастерскихъ, приходилось спѣшно организовать необходмыя работы инымъ способомъ. И такъ какъ не было вѣроятія разсчитывать, что Окружное Интендатство можетъ помочь полку, командиръ полка рѣшилъ использовать частныя мастерскія, имѣвшіяся въ Тифлисѣ.

Выбравъ людей для дополненія состава роты до 96 рядовъ и организовавъ передвиженіе до Джульфы командиръ полка обратилъ особое вниманіе на поддержаніе здоровья людей въ пути. Въ особенности это было необходимо, въ виду маляріийныхъ условій мѣстности. Та же рота Его Величества жестоко переболѣла маляріей въ маѣ, когда пришлось перебросить больную роту въ горы, гдѣ, къ счастью, болѣзнь скоро утратила свою острую форму.

Въ Ливадію необходимо было привести людей здоровыхъ, крѣпкихъ и сильныхъ, не опасныхъ для частей гарнизона.

И потому всѣмъ безъ исключенія за время пути выдавали по 1/4грамма хины.

Прибывъ въ Тифлисъ, Командиръ полка занялся подыскиваніемъ удобнаго помѣщенія.

Штабъ Округа предоставилъ расположиться за городомъ, въ лагерѣ. Но Командиръ полка отказался отъ удаленнаго отъ города района, неудобнаго

Донскіе казаки на походѣ.

для доставки всего необходимаго, потому и обратился къ командиру 1-го Кавказскаго стрѣлковаго полка о предоставленіи казармъ полка. Въ это время стрѣлки находились разбросанными по Закавказью, для несенія краульной службы. Любезный полковникъ Чаплинъ охотно предоставилъ казармы въ распоряженіе Ширванцевъ. Отличное помѣщеніе, обширный плацъ, близость города — все это было очень удобно.

Зная Тифлисъ, по предыдущей своей службѣ, командиръ полка, не теряя времени, отыскалъ мастерскія, портныхъ и матеріалы.

Наконецъ, 8-го августа, рота благополучно прибыла изъ Урміи. Закипѣла горячая работа. Началась доставка отличнаго матеріала, купленнаго въ оптовыхъ магазинахъ; артели портныхъ засѣли за работу: дѣятельно шла пригонка, поправка. Изъ Пятигорска спѣшно подвезли снаряженіе, сапоги; замѣнялось все изношенное въ походахъ. Шли усиленныя строевыя занятія; полковой оркестръ репетировалъ «Бородинскіе» марши. Всѣ офицеры заказали себѣ шашки Кавказскаго образца; отличные мастера на Армянскомъ базарѣ снабдили ихъ превосходными шашками украшенными золоченымъ серебромъ; узенькій ремешокъ вмѣсто портупеи, съ серебрянымъ наборомъ, заставлялъ невольно офицеровъ коситься на свое новенькое оружіе.

Естественно, является вопросъ: вѣдь всѣ эти затраты были очень велики?

Несомнѣнно не дешево стоило одѣть почти 300 человѣкъ; не говоря уже о дополнительныхъ расходахъ по снаряженію роты и музыкантовъ. Но полкъ былъ въ состояніи съ этимъ справиться такъ какъ за годъ пребыванія въ Персіи появилась экономія отъ отпусковъ на дровяное довольствіе.

Можно было тряхнуть мошной и явиться одѣтыми съ иголочки, безъ всякихъ дополнительныхъ ассигнованій отъ казны!

Всѣми владѣло радостное оживленіе; люди соревновали къ исполнительности, расторопности и послушаніи. Ни о какихъ дисциплинарныхъ взысканіяхъ и въ поминѣ не было. Все шло дружно, весело и живо.

Да иначе и быть не могло:

Ширванцы шли охранять дорогого своего Шефа и Его семью.

Наконецъ, работы были закончены и можно было уѣзжать. Передъ отправленіемъ былъ сдѣланъ смотръ помощникомъ Главнокомандующаго, генераломъ-отъ-Инфантеріи Шатиловымъ, оставшимся за Намѣстника, графа Воронцова-Дашкова, уѣхавшаго вмѣстѣ съ Начальникомъ Штаба въ Петербургъ. Генерала сопровождалъ генералъ - квартирмейстеръ, генералъ Юденичъ.

Будущій герой войны на Кавказскомъ фронтѣ, медленно обходя фронтъ, пытливо вглядывался въ солдатскія лица... Повидимому, впечатлѣніе было внушительно и достойно вниманія.

Впослѣдствіи генералъ Юденичъ вспоминалъ, что изъ всѣхъ частей, видѣнныхъ въ аналогичныхъ случаяхъ, Ширванцы оставили неизгладимое впечатлѣніе на генерала Шатилова и на него.

Вотъ и Батумъ.

Великолѣпный пароходъ Р.О.П. и Т. «Константинъ» гостепріимно принялъ Ширванцевъ въ свои объятія и понесъ по спокойнымъ водамъ на сѣверъ.

Послѣ сухого зноя Персіи уже пришедшіе въ себя солдатишки затянули славный «Ширванскій гимнъ» соперничая съ полковымъ оркестромъ. Широко разносился чудесный мотивъ любимой пѣсни:

«Петромъ былъ созданъ полкъ Ширванскій,
Его исторія громка.
Онъ службой вѣрной и безстрашной
Упрочилъ славу навсегда.

Рѣзвыя стайки назойливыхъ дельфиновъ вызывали веселыя замѣчанія: «Ишь ты, жирный, кувыркается. Прохладно ему!»

Вольно и радостно было всѣмъ. Солдаты, увѣренные въ себѣ, спокойно отправлялись исполнять

свой долгъ. Лишь командиръ полка тревожно ждалъ окончанія пути, а тамъ — Царскаго смотра.

Смотръ!.. Сколько неожиданностей могло произойти; какъ много любопытствующихъ глазъ, сколько недружелюбныхъ критиковъ, которые, конечно, поспѣшатъ замѣтить всякій промахъ пришедшихъ изъ далека чужаковъ.

Надо было не ударить лицомъ въ грязь и блестяще выдержать экзаменъ....

Послѣ незамѣтнаго двухдневнаго перехода показались ласковыя очертанія Крымскихъ горъ.

Алушта, взъерошенный лѣсомъ Аю-Дагъ, Гурзуфъ проплываютъ въ отдаленіи.

Вотъ и Ялта въ сіяніи горячаго южнаго утра.

Гряды зеленыхъ холмовъ сбѣгаютъ къ берегу.

У далеко выдвинутаго мола пришвартованы суда. На молу виднѣется толпа, очевидно, поджидавшая Кавказскій пароходъ.

Неожиданно вырисовался воинскій отрядъ, мелькнули ряды пѣхоты, офицеры...

Пароходъ, плавно замирая, вытянулся у пристани.

Съ берега понесся встрѣчный маршъ... То Ялтинскій гарнизонъ встрѣчалъ далекихъ гостей.

Самъ командующій войсками Округа генералъ Никитинъ, высокій, представительный генералъ, съ Георгіемъ на шеѣ, выѣхалъ навстрѣчу Ширванцамъ. Старый кавказецъ, — онъ не могъ не привѣтствовать дорогихъ его сердцу былыхъ соратниковъ.

И благодаря этому дружескому жесту, такому простому и ласковому, сразу стало легко на душѣ, тепло и ясно.

Начальникъ гарнизона, Свиты Его Величества генералъ-маіоръ Думбадзе, во главѣ съ частью 52 пѣхотнаго Вилейскаго полка и Крымскаго Государыни Императрицы Александры Феодоровны коннаго полка также встрѣчалъ прибывшихъ.

Командиръ роты, К. Соколовъ, рапортовалъ ему о благополучномъ прибытіи.

Результатомъ вниманія со стороны командующаго войсками было то что части гарнизона совершенно иначе относились къ Ширванцамъ: большая простота и сердечность, несбычная на сѣверѣ, водворилась въ отношеніи кавказцевъ.

Подъ звуки веселаго марша изъ Конька-Горбунька» Ширванцы двинулись черезъ шумную Ялту; на набережной нарядная толпа любопытно разглядывала прибывшихъ высказывая одобрительныя замѣчанія.

Дорога шла въ гору и незамѣтно привела къ Ливадіи.

Казалось, что это будетъ величественный въѣздъ, монументальныя ворота. И потому всѣ были удивлены скромной сельской оградѣ съ простыми воротами, гдѣ стояло нѣсколько рослыхъ нижнихъ чиновъ Своднаго Его Величества полка. За оградой вилась неширокая дорога, среди виноградныхъ лозъ. Вѣяло миромъ, тишиной. Благоуханіе цвѣтовъ отъ раскинутыхъ клумбъ и бордюровъ. Зеленѣющій склонъ незамѣтно спускался къ берегу. Виднѣлась узкая полоска пляжа и синѣющая стѣна спокойнаго моря.

И вотъ, наконецъ, наше пристанище. Скромный баракъ, весь въ зелени, съ небольшимъ крылечкомъ на дорогу. Вблизи — помѣщенія для кухонь и цейхгаузовъ.

Послѣ жалкихъ сакель Персіи удобства культурнаго помѣщенія были особенно цѣнны.

Уютный баракъ, съ отличными кроватями, чистый, свѣтлый, съ водопроводомъ, электрическимъ освѣщеніемъ — это была неслыханная роскошь для Ширванцевъ.

И особенное настроеніе овладѣвало всѣми при сознаніи, что тутъ же, въ одной оградѣ, живетъ Царь и Его Семья.

Все напоминало помѣстье съ хорошимъ хозяйствомъ. Сельская простота успокаивала, внушала довѣріе.

Въ полуверстѣ находился Новый Дворецъ. Весь бѣло-мраморный, онъ былъ изященъ въ своихъ линіяхъ, но не поражалъ ни обширностью ни великолѣпіемъ. Окружавшіе его службы и дома для свиты были крайне просты.

Это не былъ — ни Петергофъ, ни Царское Село, ни ни Гатчина.

Для повелителя необъятной Имперіи Его лѣтняя резиденція была скромна, но полна особой прелести.

Въ тотъ же день прибытія Виленцы любезно пригласили офицеровъ на обѣдъ и подѣлились всѣми необходимыми свѣдѣніями. Генералъ Думбадзе передалъ командиру роты о всемъ распорядкѣ службы и особыхъ требованіяхъ коменданта Императорской Главной Квартиры.

Смотръ предстоялъ на другой день, 21 августа, въ 11 часовъ утра.

Съ ранняго утра началась лихорадочная чистка, бритье, одѣваніе. Стали прибывать начальствующія лица, озабоченно поглядывавшіе на Ширванцевъ. Можетъ быть, у нихъ имѣлось нѣкоторое неловѣріе къ этимъ молодцамъ, по ихъ представленію, утратившимъ воинскій лоскъ въ варварской Ассиріи....

Похаживали, посматривали и... мѣшали готовиться...

Но вотъ скоро все было приведено въ блестящій видъ, и огромная рота, въ караульномъ снаряженіи, съ полковымъ Георгіевскимъ знаменемъ, за бой у Краона въ 1814 г., вытянулась на площадкѣ у барака.

Да! Съ такими молодцами не стыдно было представиться на ясныя очи Царя-Батюшки!

Даже суровый Думбадзе, ревнивый къ успѣхамъ 16-го Стрѣлковаго Императора Александра III полка, которымъ онъ когда-то командовалъ, одобрительно покрякивлъ, проходя вдоль рядовъ этихъ стройныхъ, сухощавыхъ, загорѣлыхъ и спокойныхъ Ширванцевъ....

До мѣста смотра у Дворца было 10 минутъ пути. Привычные къ сухому зною Персіи, всѣ задыха-

лись въ сранжерейной атмосферѣ. Наконецъ, показался красавецъ дворецъ; отъ его бѣлаго мрамора, казалось, повѣяло прохладой.

Рота замерла на площадкѣ, фронтомъ ко дворцу. Ждать не пришлось долго.

Ровно въ 11 часовъ Государь Императоръ быстро вышелъ изъ Дворца.

Стройный, изящный, онъ остановился и сталъ вглядываться въ замершую роту. Казалось, слышны были біенія безудержно колотившихся сердецъ...

Командиръ роты отрапортовалъ Государю *).

Звучнымъ, мягкимъ голосомъ Его Величество поздоровался съ ротой и медленно направился къ правому флангу; привѣтливо сбратился къ командующему войсками Округа и, протягивая руку командиру полка, дружелюбно освѣтилъ своими лучезарными, безконечно добрыми глазами.

«Я очень радъ видѣть васъ здѣсь» — вспомнилъ онъ командира за годъ до того представлявшагося Государю въ Зимнемъ Дворцѣ....

И медленно прошелъ вдоль фронта, подъ звуки народнаго гимна... Можно-ли спокойно вспоминать объ этомъ!

Родина, Великій Государь, устремленныя къ нему наши полныя любви сердца, чудный полкъ!...

Обойдя фронтъ, Государь отошелъ въ середину и въ ласковыхъ словахъ поблагодарилъ за службу въ Персіи; затѣмъ обратился къ командиру полка и задалъ вопросы о житьѣ-бытьѣ полка въ Персіи и службѣ. Внимательно выслушавъ докладъ, Онъ протянулъ руку и поблагодарилъ командира.

Стоявшіе поодаль чины Свиты: дворцовый комендантъ, генералъ-адъютантъ Дедюлинъ,, командиръ Собственнаго Его Величества полка, Свиты Его Величества генералъ-маіоръ Комаровъ, флигель-адъютантъ полковникъ фонъ-Дрентельнъ и генералъ-адъютантъ адмиралъ Ниловъ. привѣтливо смотрѣли на Ширванцевъ.

Изъ окна 1-го этажа виднѣлись веселыя личики Великихъ Княженъ, дочерей Государя.

Затѣмъ Его Величество пропустилъ роту церемоніальнымъ маршемъ, удостоивъ Своимъ милостивымъ «Спасибо»....

Веселые и радостные вернулись Ширванцы въ казарму.

Командиръ полка и командиръ роты были приглашены на Высочайшій завтракъ. Капитанъ Соколовъ не вѣрилъ своему счстью, что онъ командовалъ ротой передъ самимъ Державнымъ Шефомъ.

Солдаты неумолчно высказывали свсю радость, дѣлясь восторженными впечатлѣніями. «Я увѣренъ, что если бы въ это время кто-нибудь осмѣлился сказать что-либо про Царя, мы разорвали бы въ клочья этого-негодяя » — говсритъ славный Ширванецъ подпрапорщикъ Кострыкинъ *).

Съ 21 августа началась караульная служба.

Рота занимала посты на западъ отъ Ливадіи, упираясь лѣвымъ флангомъ въ море, правымъ примыкая къ шоссе. Впереди роты имѣлись разъѣзды Крымскаго коннаго полка. Новая караульная смѣна направлялась всегда съ музыкой къ своимъ постамъ, Солдаты часто просились пссылать ихъ внѣ очереди, чтобы имѣть возможность увидѣть Государя, иногда проходившаго черезъ линіи.

Ежедневно вечеромъ всоѣ свободные отъ службы солдаты купались въ морѣ. Строевыя и словесныя занятія шли своимъ чередомъ.

Каждое воскресенье и въ праздники командиръ полка, когда находился въ Ливадіи, командиръ роты и очередной офицеръ бывали приглашаемы на богослуженіе въ Придворную Церковь. Маленькій изящный храмъ въ византійскомъ стилѣ всегда былъ переполненъ. Службу совершалъ придворный священникъ, духовникъ Ихъ Величествъ, отецъ Александръ Васильевъ. Его проникновенная служба оставляла неизгладимое впечатлѣніе на вѣрующаго человѣка.

Государь всегда присутствовалъ на богослуженіи; Его сопровождали Царевны. Ихъ горячая молитва, полная вѣры и сосредоточенности создавала особое настроеніе.

Это не было простое отбываніе повинности. Нѣтъ: — Царь и дѣти отдавались безраздѣльно молитвѣ, точно предчувствуя свой ужасный конецъ...

Дивное пѣснопѣніе «Тебѣ поемъ» съ особымъ древнимъ напѣвомъ вызывало чувство безмѣрнаго умиленія; Царь и Царевны благоговѣйно замирали на колѣняхъ.

Послѣ окончанія службы всѣ направлялись въ столовую, гдѣ принимали участіе въ Высочайшемъ завтракѣ.

Столовая, расположенная въ нижнемъ этажѣ, была обширная, почти квадратная, безъ всякихъ украшеній зала, отдѣленная отъ внутренняго, итальянскаго дворика, огромными до полу окнами.

Центральный столъ, гдѣ садился Государь, былъ не болѣе, какъ на 20-24 персоны. Въ концѣ стола, ближе къ концу покоя, ставились круглые столики, на 4-5 человѣкъ. Въ противоположномъ концѣ, у стѣны, имѣлся узкій длинный закусочный столъ.

Государь закусывалъ, оживленно бесѣдуя съ сосѣдями и, какъ гостепріимный хозяинъ, обращалъ ихъ вниманіе на какую-нибудь понравившуюся Ему новинку. Затѣмъ Его Величество направлялся на свое обычное мѣсто въ центрѣ стола; около него разсаживались высшія начальствующія лица и близко отъ него Великія Княжны.

Командиръ полка имѣлъ счастье завтракать за

---

*) Придворный фотографъ Ганъ, дѣлавшій снимки изъ жизни Двора, запечатлѣлъ этотъ моментъ. На снимкѣ вышли только Государь и ком. роты кап. Соколовъ.

*) Рядовой, когда былъ въ Ливадіи, и подпр. на войнѣ, кавалеръ 4-хъ Геогр. крестовъ, Кострыкинъ участвовалъ въ борьбѣ противъ большевиковъ. Съ Волги попалъ въ Багдадъ, откуда англичане перевезли во Владивостокъ, гдѣ онъ вновь бьется съ красными; затѣмъ черезъ Японію, Филиппинскіе острова попалъ въ Австралію, откуда ему удалось перекинуть вѣсточку въ Парижъ бывшему командиру полка.

столомъ Государя; офицеры располагались за круглыми столиками.

Во время завтрака игралъ хоръ музыки одной изъ частей гарнизона. Ширванская неоднократно удостаивалась благодарности Государя за артистическое исполненіе пьесъ.

Государыня не спускалась съ 2-го этажа, гдѣ были Ея покои; болѣзнь ногъ этому Ей препятствовала. Наслѣдникъ также отсутствовалъ и не принималъ участія въ завтракахъ. Иногда онъ приходилъ въ столовую и, становясь у стула Отца, разговаривалъ съ Нимъ.

Завтракъ продолжался не болѣе 30-35 минутъ, послѣ чего приглашенные выходили въ галлерею, окружавшую итальянскій дворикъ, съ колодцемъ посрединѣ.

Человѣкъ 8-10 приглашенныхъ поджидали Государя. Обыкновенно тутъ былъ командиръ Ширванскаго полка и командиръ роты Его Величества, офицеры гарнизона 16-го Стрѣлковаго, Виленскаго пѣх. полковъ и Крымскаго коннаго.

Наступали самыя радостныя минуты. Государь начиналъ бесѣдовать со своими офицерами.

Отъ Его глазъ шло ободряющее приглашеніе — не волноваться, успокоиться; онъ видѣлъ, какъ каждый замиралъ при Его приближеніи и какъ вибрировалъ голосъ отъ скрытаго волненія.

Слушая внимательно, тѣмъ не менѣе Царь ни на минуту не оставлялъ взоромъ Наслѣдника. А онъ, такой живой, и подвижный — уже начиналъ шалить.

Припадая на одну ножку, вотъ онъ уже звобрался на выступъ колонны и, цѣпляясь ручонками за мраморъ, старается пройти по узкому краю, опоясывающему колонну. Вотъ онъ спрыгнулъ и, ковыляя, подбѣгаетъ къ Отцу, а отъ Него бѣжитъ къ колодцу по серединѣ двора. Царственный Отецъ, продолжая слушать офицера, тревожно слѣдитъ за немощнымъ мальчикомъ. Во всемъ корпусѣ Отца — напряженность и готовность броситься къ ребенку; глаза дѣлаются тревожными; видно, что онъ не слышитъ говорящаго.

Въ этомъ напряженіи, въ трудно скрываемой тревогѣ сказывались постоянная боязнь за горячо любимаго сына, за своего болѣзненнаго ребенка.

«Какъ бы не упалъ, не поранилъ себя!

И ужасъ передъ возможнымъ, непрекращающимся кровотеченіемъ.

Каждый изъ насъ тоже слѣдилъ за рѣзвыми, но нелѣпыми движеніями Царевича.

Слѣдили и волновались.

Бесѣда продолжалась. Отеческая простота, ни малѣйшей надменности и застѣнчивая кротость — вотъ что подкупало и обвораживало въ Царѣ.

И какой это былъ примѣръ, какое воспитательное значеніе для окружающихъ!

Кто не былъ слѣпъ и глухъ, тотъ отлично понималъ, что этотъ Высокій Образецъ долженъ былъ неизгладимо вліять на каждаго, имѣвшаго счастье приближаться къ Государю. Вліять на все свое поведеніе въ отношеніи окружающихъ и подчиненныхъ...

Въ бесѣдахъ, которыми Государь удостоилъ командира полка, онъ живо интересовался неприхотливой жизнью полка въ Персіи, успѣхами проведенія желѣзной дороги въ Тавризъ, сношеніями съ консулами, ихъ отношеніемъ къ войскамъ. Онъ внимательно слушалъ описаніе зимнихъ экспедицій въ горахъ Сомайскихъ курдовъ, роль Курдскаго вождя Симко въ жизни страны. Внимініе Государя увеличивалось при упоминаніи о проникновеніи Турокъ въ пограничную Персидскую полосу и о замѣченныхъ нѣмецкихъ вліяніяхъ.

Его Величество любилъ живой разсказъ, весело смѣялся при упоминаніи о какомъ-нибудь комическомъ эпизодѣ и дѣлалъ остроумныя замѣчанія полныя юмора.

Государь обладалъ удивительной памятью, что проявлялось неднократно. Въ одно изъ первыхъ воскресеній, подойдя къ командиру роты, Онъ самъ началъ разсказывать о впечатлѣніяхъ изъ поѣздки на Кавказъ. Это было въ 1888 г., когда Императоръ Александръ Ш съ Семьей посѣтилъ Кавказъ. Вспоминая о Баку, гдѣ состоялось Его назначеніе Шефомъ 84 пѣхотнаго Ширванскаго полка, Государь вспомнилъ о палящей Бакинской жарѣ. «Вездѣ чувствовалось близость нефти. Духота съ трудомъ переносилась».

Онъ охотно слушалъ разсказы о жизни полка въ Персіи, описаніе Кавказскихъ Минеральныхъ Водъ и однажды вспомнилъ, что въ 1910 году онъ получилъ отъ Соколова альбомъ съ видами района маневровъ 21 пѣхотной дивизіи. Эти маневры были организованы въ мѣстахъ, гдѣ завершилась великая эпопея войны на Восточномъ Кавказѣ. Части дивизіи двигались по историческимъ тропамъ къ Гунибу. Соколовъ имѣлъ счастливую мысль сфотографировать чудесные горные виды, живописныя группы жителей, памятники и дикіе аулы. Все это составило отличный альбомъ, который Государь соизволилъ принять. Счастливый офицеръ былъ удостоенъ Царскаго подарка — золотого портсигара червонаго золота съ сапфиромъ.

Эти давнія воспоминанія вызывали на лицѣ Государя ласковую, милую улыбку.

(Продолженіе слѣдуетъ).

Б. Веселовзоровъ.

ГЕОРГІЙ ГОШТОВТЪ.

СУМЕРКИ СЛАВЫ

(Продолженіе см. № 127).

Въ сумракѣ сырого туманнаго мартовскаго дня мы впервые ощутили отвратительный ликъ гряду - щей революціи; — въ этотъ день мы, офицеры, ясно почувствовали, что на Россію, на армію, на всѣхъ насъ надвигается нѣчто мерзкое, неотвратимое. Про изошло слѣдующее:

4-го марта, изъ Ровно возвращался посланный туда для занятія станціи стрѣлковый эскадронъ. Впереди, — унтеръ-офицеръ, съ торжественнымъ видомъ, несъ на жерди большую красную тряпку, стараясь держать ее возможно повыше. Солдаты, прямо изъ строя, въ которомъ уже не замѣчалсь порядка, выкрикивали какія-то отдѣльныя отрывоч - ныя фразы о революціи встрѣчавшимся по улицамъ стрѣлкамъ и мѣстнымъ жителямъ.

Командиръ эскадрона, Бибиковъ, заѣхалъ къ намъ въ то время, что мы собирались садиться уже ужинать. По его осунувшемуся лицу, по лихора - дочно блестѣвшимъ глазамъ, ясно было замѣтно, что за послѣдніе дни, пережилъ онъ не мало!

Вскорѣ послѣ того, что эскадронъ Бибикова размѣстился въ пустомъ составѣ на запасныхъ пу - тяхъ и станція была занята караулами, пришла те- легранма за подписью нѣкоего Бубликова, адресо - ванная всѣмъ желѣзнодорожникамъ, сообщающая о революціи и взывающая къ защитѣ ея завоеваній. Сейчасъ же вслѣдъ за нею пссыпался цѣлый ворохъ обращеній и всзваній.

Революціонный вихрь сразу подхватилъ все вокругъ, въ Ровно, и завертѣлъ въ дикомъ, безпоря - дочномъ темпѣ... Бибиковъ продолжалъ держать станцію въ своихъ рукахъ.

Подходя какъ то къ своему вагону, онъ уви - дѣлъ водруженный надъ крышей большой красный флагъ. По приказанію Бибикова, солдаты немедленно флагъ убрали.

Чуть ли не половина людей въ эскадронѣ ока - залась по происхожденію петербургскими рабочими, состоявшими еще до службы въ разныхъ революціонныхъ организаціяхъ. Они немедленно связались съ образовавшимся въ городѣ совдепомъ и сразу начали свою разрушительную работу.

Смѣненный 1-мъ конногвардейскимъ стрѣлковымъ эскадронсмъ, Бибиковъ собралъ людей и двинулся на присоединеніе къ полку. Въ пути, показался надъ рядами и защелкалъ по вѣтру развернутый красный флагъ.

Бибиковъ приказалъ его убрать, что было сразу исполнено. Вскорѣ — одинъ изъ солдатъ громко потребовалъ снова поднять «революціонную эмбле - му».

Люди пріостановились... Бибиковъ объявилъ, что не желаетъ командовать такимъ сбродомъ, пе - редалъ командованіе младшему офицеру и, отпу - стивъ нѣсколько крѣпкихъ словъ, самостоятельно уѣхалъ въ мѣстечко Гощу.

Прослушавъ его печальный разсказъ, мы ясно ощутили, что и насъ, въ ближайшіе же дни ждутъ тяжелыя испытанія — тѣ испытанія, что въ первую голову перенести пришлось Бибикову.

На слѣдующій день я проходилъ мимо расположенія нашего 1-го Стрѣлковаго эскадрона. У одной изъ хатъ собрался цѣлый хоръ изъ солдатъ, стройно и складно пѣвшій незнакомую мнѣ, довсль но мелодичную пѣсню.

Я спросилъ, какъ она называется. Стоявшій впереди ефрейторъ добродушно отвѣтилъ: «Неужто ее не знаете, ваше высокоблагородіе? Это старая ре - волюціонная пѣсня». «Когда же вы ее успѣли ра - зучить?» — удивился я — «что она у васъ такъ стройно выходитъ».

«Да, мы всѣ здѣсь по большей части питерскіе фабричные ребята, такъ что съ малолѣтства ее знаемъ».

Въ тотъ же день, 5 марта, по телефону черезъ штабъ дивизіи, командиры эскадроновъ были вы - званы въ штабъ нашего коренного Кирасирскаго Ея Величества полка, стоявшій въ нѣсколькихъ вер - стахъ отъ Гощи, въ имѣніи Бочанища.

Пріѣхавшій наканунѣ изъ отпуска командиръ полка подѣлился съ нами впечатлѣніями отъ тѣхъ событій, которымъ пришлось быть ему свидѣтелемъ.

Выѣхалъ генералъ С-нъ изъ Гатчины 1-го мар - та. Въ этомъ тихомъ, мирномъ городкѣ все было спокойно, но изъ Петербурга доходили отрывочныя, тревожныя свѣдѣнія о безпорядкахъ и о переходѣ части запасныхъ баталіоновъ на сторону революціи. С-нъ сѣлъ въ кіевскій поѣздъ въ Царскомъ Селѣ. Офицеры, ѣхавшіе изъ Петербурга, всѣ были безъ оружія, отнятаго у нихъ безчинствовавшими тол - пами вооруженныхъ рабочихъ.

Въ Кіевѣ генералъ пріѣхалъ 3-го утромъ. На - ружно, въ городѣ царилъ прежній порядокъ, но толпой и публикой, жадно ловившими слухи о происходящихъ событіяхъ , явно владѣли волненіе и приподнятое настроеніе.

Командиръ поѣхалъ представляться Вдовствующей Императрицѣ, Шефу нашего полка. Въ теченіи получаса Государыня внимательно разспрашивала с событіяхъ, происходившихъ въ Столицѣ; въ концѣ бесѣды сообщила, что собирается ѣхать въ Ставку на свиданіе съ Государемъ — Ея Державнымъ Сыномъ.

На прощаніе Императрица перекрестила генерала С-на и твердымъ голосомъ поручила передать полку: «Чтобы всѣ продолжали по прежнему свое священное дѣло борьбы на фронтѣ».

Здѣсь же во Дворцѣ С-нъ узналъ отъ Великаго Князя Александра Михайловича, что Государемъ утверждено новое, отвѣтственное, самочинно Думой сформированное министерство, во главѣ съ кн. Львовымъ.

Передавъ слова Государыни и подѣлившись съ нами своими впечатлѣніями, командиръ полка, по - слѣ короткаго совѣщанія, пришелъ къ слѣдующему рѣшенію: въ виду того, что слухи о происходящихъ событіяхъ уже проссачиваются въ солдатскую массу,

необходимо, чтобы кирасиры узнали о нихъ въ одинаковой редакціи и отъ своихъ офицеровъ.

Командиры эскадроновъ должны были сообщить своимъ людямъ, что въ Петербургѣ произошли безпорядки на почвѣ неподвоза продовольствія. Виновные въ немъ министры арестованы. Государь назначилъ новое отвѣтственное министерство.

Послѣ молитвы и вечерней переклички, мы съ Аршеневскимъ передали своимъ стрѣлковымъ эскадронамъ то, о чемъ было рѣшено на совѣщаніи.

Особеннаго впечатлѣнія на людей наши слова, повидимому, не произвели; — всѣ спокойно разошлись по занятымъ ими квартирамъ.

На слѣдующій день, 6 марта, мы съ Аршеневскимъ, утромъ, снова были вызваны, но на сей разъ, къ командиру стрѣлковаго полка, полковнику графу П-ну. Отъ него мы узнали объ отреченьи Государя, о приказѣ, отмѣняющемъ старое титулованіе и наименованіе «нижній чинъ», объ обращеніи къ солдатамъ на «вы» и о прочихъ новшествахъ.

Вернувшись въ Гощу и согласившись заранѣе, мы выстроили наши эскадроны и объявили имъ объ отреченіи Императора.

Впечатлѣніе замѣтно было сильное. Люди съ недоумѣвающими лицами молча расходились по хатамъ.

Взводный Борисовъ, сибирякъ, изъ раненыхъ и выздоровѣвшихъ унтеръ-офицеровъ Егерскаго полка, наморщивъ лобъ, неожиданно спросилъ: «отъ кого же теперь въ Рассеѣ будетъ положенъ поряджокъ? Никто же никого слушать не захочетъ». Другой взводный, изъ кирасиръ, старовѣръ Абрамовъ замѣтилъ: «Люди таперича воевать не станутъ».

У Аршеневскаго же въ эскадронѣ «фабричные ребята», послѣ команды «разойтись», впервые и довольно стройно затянули марсельезу.

6-го же въ полномъ безпорядкѣ вернулся изъ Ровно смѣнившій Бибикова конногвардейскій 1-й стрѣлковый эскадронъ. Въ немъ такъ же оказались люди, распропагандированные еще до военной службы. Командиръ эскадрона баронъ У.-Ш. и младшій офицеръ фонъ Р-нъ самоотверженно пытались поддерживать порядокъ, грозя даже револьверами. Въ отвѣтъ — ихъ, носящихъ нѣмецкія фамиліи, обвинили въ томъ, что они являются противниками всего русскаго, включая побѣду русской арміи и русскую революцію.

Съ приходомъ этого эскадрона въ Симоново, безпорядки сразу охватили и остальныя стоявшія тамъ части стрѣлковаго полка. Выбранные уже въ Ровно эскадронные делегаты приставили часовыхъ къ командирской квартирѣ. Посыпались обвиненія на всѣхъ офицеровъ, носившихъ нѣмецкія фамиліи.

Наши эскадроны, стоявшіе въ Гощѣ, оставались пока что въ полномъ порядкѣ; занятія шли по составленному заранѣе росписанію.

На жизни старыхъ кавалерійскихъ полковъ и конныхъ батарей нашей дивизіи, революція въ первыя недѣли никакъ не отразилась; — царили въ нихъ полный порядокъ и прежнія взаимоотношенія.

Какъ то разъ, спасаясь отъ назначеннаго въ Гощѣ очередного митинга, я увелъ своихъ стрѣлковъ на полевыя занятія подальше отъ мѣстечка, прихвативъ съ собой и походную кухню. Обѣдали мы у небольшого одинокаго хутора. Сейчасъ же за балкой начиналось расположеніе коренного моего Кирсирскаго полка. Въ сосѣднихъ дворахъ кирасиры водили коней на водопой. Представительный, щеголеватый взводный, завидя меня, скомандовалъ «смирно». Кирасиры вытянулись, замерли...

«Какого эскадрона?», спросилъ я. «Эскадрона Ея Величества», отвѣтило сразу нѣсколько веселыхъ звонкихъ голосовъ.

«А гдѣ живетъ вашъ командиръ?».

«Ихъ высокоблагородіе, ротмистръ Просманъ помѣщаются въ деревнѣ. Воинъ, гдѣ флюгеръ передъ квартирой!»

Въ старомъ устоявшемся дружномъ полку все шло по прежнему; даже новыя наименованія и титулованія не смогли еще до сихъ поръ въ немъ привиться!

Въ частяхъ гвардейскаго кавалерійскаго корпуса на 11 марта назначена была присяга Временному Правительству.

Чтобы на ней не участвовать, я уже наканунѣ разослалъ своихъ младшихъ офицеровъ, согласно ихъ просьбѣ, въ командировки. Трое взводныхъ — Абрамовъ, Борисовъ и Литвиновъ — черезъ вахмистра, просили ихъ также услать на этотъ день по порученьямъ.

Низко нависло хмурое сѣрое небо, временами кропя насъ сверху холодными мелкими брызгами. На большомъ полѣ между Симоновымъ и Гощей, еле вытаскивая ноги изъ хлюпающей, засасывающей глинистой жижи, мрачно собирались стрѣлковые эскадроны.

Тотъ ритуалъ присяги, къ которому, ежегодно, въ теченіи двухсотъ двадцати пяти лѣтъ, готовилось каждое новое поколѣніе офицеровъ и солдатъ — новое звено, прикрѣпляемое къ непрерывно тянущейся цѣпи; ритуалъ, при которомъ говорили необыденными торжественными словами, теперь замѣненъ былъ лишеннымъ впечатлѣній отбываніемъ номера, при которомъ произносили обыденнымъ базарнымъ языкомъ обѣщанія, пересыпанными опошленными уже на митингахъ словами, вродѣ гражданинъ, учредительное собраніе, воля народа и другими!..

Многіе солдаты, изъ предусмотрительныхъ крестьянъ, присяжныхъ листовъ не подписали.

Въ этотъ день присягали и чины штаба корпуса. Давно уже построились на дворѣ команды. Начальникъ штаба все не выходилъ. Когда пошли вторично ему доложить, что все готово, чтобы начать присягу, — генерала барона Винекена нашли уже мертвымъ, склонившимся надъ письменнымъ столомъ. Въ его рукѣ еще дымился приставленный къ виску револьверъ...

(Продолженіе слѣдуетъ)

Георгій Гоштовтъ.

ЕВГЕНІЙ ВАДИМОВЪ.

Лейбъ-гренадеръ Краюха

(Изъ старыхъ солдатскихъ сказокъ).

Памяти Саши Чернаго, незабвеннаго автора солдатскихъ разсказовъ.

....Случилось все это тогда, когда жилъ на свѣтѣ славнаго Лейбъ-Гренадерскаго Самогитскаго полка, ефлейторъ Никифоръ Митричъ Краюха, человѣкъ замѣчательный, сватомъ моему покойному дѣду приходился.

Отслужилъ это, значитъ, Никифоръ Митричъ службу въ своемъ полку, ослобонился въ запасъ и пошелъ пѣшкомъ на родину. Долго-ли, коротка-ли онъ шелъ, разныя заграничныя страны прошелъ — Хранцыю тамъ, Анлію, Хвыняндію — и останавился по дорогѣ въ одномъ иностранномъ государствѣ у бѣдной старушки. «Ну, какъ у васъ, бабушка — спрашиваетъ -- все - ли благополучно въ державѣ?» «И-и. служивый», — отвѣчаетъ старушенція. — Како уже тутъ благополучіе! Есть у нашего ампиратора дочь Марфа, красавица необнакновенная. Хотѣлъ ее царь за иностраннаго военнаго агента замужъ выдать, да привязалась къ ней нечистая сила, никакіе старшіе полковые врачи отогнать не могутъ... Кажинную ночь чертъ нашу царевну мучитъ. Какое ужъ тутъ благорасполженіе въ государствѣ»...

Услышалъ это отъ старухи ефлейторъ Краюха, подумалъ самъ съ собою: «почему, молъ, славному Самогитскому гренадеру для чужого ампиратора чести не оказать и евонной царевны отъ нечистой силы не избавить? Еще не такіе еройскіе дѣла русскіе солдаты продѣлывали».

Подумалъ Краюха — и пошелъ въ иностранный ампираторскій дворецъ. Снарядился, какъ слѣдуетъ, шинель взялъ, пуговицы мѣломъ начистилъ, сапоги ваксою съ сахаромъ намазалъ — вошелъ въ царскіе апархаменты. Увидали Краюху еще въ сѣняхъ иностранные губернахтеры — обрадовались, подхватили ефлейтора подъ руки, привели къ ампиратору:

— «Вотъ, молъ, ваше величество, Никифоръ Митричъ Краюха къ вамъ пожаловалъ!»

Ну, конечно, обрадовался и царь, приказалъ сейчасъ же енералъ-адъютанту самсваръ поставить, сало съ медомъ подать, потчевать Краюху зачалъ:

— «Что скажешь, говоритъ, служивый?»

— «Да, вотъ слыхалъ я, — говоритъ ефлейторъ, — что у вашего величества Марфа-царевна хвораетъ, такъ я значитъ, могу ее вылѣчить!»

Ну, царь, конечно, отъ радости Краюхѣ на шею бросился.

— « Лечи, проситъ, Никифоръ Митричъ мою дочь, а я уже для тебя золотыхъ горъ не пожалѣю!»

— «Ладно! — отвѣчаетъ гренадеръ — будь по вашему. Вылечу вашу наслѣдницу! А вы пока прикажите мнѣ приготовить два фунта стерлиновыхъ свѣчей, двѣ колоды картъ, флягу съ крещенскою водою, да чугунное подобіе человѣка во весь ростъ съ пружинами!...»

Согласился царь — и къ вечеру все уже было готово для солдата.

Наступила ночь и направился ефлейторъ Краюхах во дворецъ. Заперъ всѣ двери, православнымъ крестомъ ихъ перекрестилъ, а самъ по всей формѣ на часахъ у главнаго входа сталъ. Стоитъ это, значитъ, гренадеръ, свѣчи во всѣхъ углахъ горятъ, карты на столѣ лежатъ — подходитъ полночь. Бьютъ часы двѣнадцать — подлетѣлъ къ дворцу нечистый духъ, прикинулся человѣкомъ, въ главную дверь постучался. «Кто идетъ?» — кричитъ часовой. «Пусти, кавалеръ, — отвѣчаетъ чертъ. — Я придворный лакей!» «Ахъ ты, халдейская морда», — говоритъ Краюха — «хорошъ придворный лакей, ежели до полуночи изъ дворца самовольно отлучаешься и по кабакамъ шляешься!» «Я, говоритъ, не по кабакамъ шлялся, а съ енералъ-губернахтерсмъ въ карты игралъ!» «Ну, ежели въ карты игралъ, то еще ничего! Это и я уважаю! Не хочешь-ли теперь со мной поиграть, потому что до смѣны еще далеко, а мнѣ скушно!»

Обрадовался чертъ, вывалилъ изъ всѣхъ кармановъ мелочи рублевъ на осемнадцать, хочетъ играть на деньги. Уперся солдатъ.

— «Ахъ, ты, желтоглазый! — говоритъ: Какіе у солдата деньги, чтобы съ тобою играть, когда онъ всего три полушки въ сутки на мыло получаетъ? Давай лучше на щелчки играть, по нашему, по солдатскому!» Нечего дѣлать — согласился чертъ — и проигрался ефлейтору Краюхѣ въ чистую, потому что гренадеръ его всѣ тузы крестовымъ хлюстомъ побилъ.

«Ну-ка — говоритъ русскій солдатъ черту, — подставляй свой лобъ подъ десять щелчковъ — я покажу тебѣ, какъ съ нашимъ братомъ въ карты играть!» Чертъ взмолился, проситъ у солдата его полегче бить.

— «То-то, говоритъ Краюха, — у васъ, хамовъ, завсегда такъ: какъ къ разсчету, всегда отлынивать! А мнѣ никакимъ правомъ нельзя тебя пощадить, потому что я русскій солдатъ и давалъ присягу завсегда вѣрою и правдою служить, и полковое знамя за священную военную хоругвь почитать! Давай лобъ, собачій сынъ!» Опять взмолился чертъ: «дяденька, не бей, говоритъ, я тебѣ пять рублевъ дамъ!» Подумалъ солдатъ, высморкался — «ладно, говоритъ, уступлю тебѣ для перваго раза, не буду самъ щелчки давать. Вотъ есть у меня меньшой братъ — такъ онъ легше моего бьетъ — пойдемъ къ нему!» И подвелъ Краюха черта къ- чугуному подобію человѣка и нажалъ пружину. А чугунный человѣкъ какъ размахнется, да какъ звизданетъ черта по лбу — тотъ ажно въ другую сторону отлетѣлъ, а потомъ выскочилъ въ окно и въ болото съ жалобою помчался, такъ что только пятками самъ себя по заду пощелкивалъ... Явился въ аду главнокоман-

дующему сатанѣ и рапортуетъ: ваше превосходительство, — не могимъ больше, извольте мнѣ смѣну назначить, потому что Самогитскій гренадеръ теперь во дворцѣ на часахъ стоитъ,, въ карты порядочныхъ людей обыгрываетъ и по рожѣ рукоприкладствомъ занимается!» Почесалъ себѣ сатана хвостъ, но согласился, и командировалъ во дворецъ другого подчиненаго. И приключилось съ нимъ то же, что съ первымъ... Вѣрьте, не вѣрьте, а перебывало у Краюхи въ тринадцать ночей тринадцать чертей — и всѣ отъ него съ побитыми мордами въ адъ возвращались... Собралъ тогда сатана главный чертовскій совѣтъ и давай придумывать, какъ бы солдата изъ царскаго дворца выжить, чтобы не было отъ него конфуза всему чертовскому сословію. Судили, рядили и постановили отъ него деньгами откупиться, двинулись походнымъ порядкомъ во дворецъ — старшіе черти на своихъ мѣстахъ, самъ сатана на правомъ флангѣ. А ефлейторъ Краюха Лейбъ-Самогитскаго полка гренадеръ на часахъ во дворцѣ стоитъ, присягу солдатскую держитъ, священное знамя — хоругвь почитаетъ... «Никакихъ денегъ отъ васъ не возьму, потому что я — русскій солдатъ, а не какой тамъ что-ли фартальный или становой приставъ! А ежели хотите мнѣ услужить, то полѣзайте, говоритъ, черти, въ мой ранецъ — слыхалъ я, что нечистая сила горазда во всякую щель пролѣзть и вылѣзть. Коли это сдѣлаете — право слово уйду изъ дворца!» Обрадовались черти — «открывай ранецъ, говорятъ — намъ на это наплевать. Мы хоть въ анфузорію превратиться могимъ, только ты-то самъ поскорѣе изъ дворца вытряхивайся!»

И полѣзли всѣ черти въ ранецъ, сатана сверху легъ. А Краюха-то Никифоръ Митричъ, застегнулъ ранецъ на всѣ пряжки, а потомъ взялъ да и полилъ его крещенскою водою! Затихли черти, какъ мыши въ кипяткѣ.

А солдатъ-то ранецъ на себя надѣлъ, шинель застегнулъ, усы подкрутилъ и пошелъ являться иностранному ампиратору:

— «Такъ что, говоритъ, ваше величество, служба-де моя теперь кончена, такъ какъ вся враждебная вамъ непріятельская сила всѣмъ своимъ боевымъ составомъ въ ранцѣ у Самогитскаго гренадера пребываетъ!»

Заплакалъ ампираторъ отъ радости, самъ не знаетъ, какъ русскаго солдата отблагодарить. Приставилъ къ Краюхѣ двухъ генералъ-адъютантовъ съ записными книжками. «Гуляй, говоритъ, служба въ моемъ царствѣ сколько хочешь, по всѣмъ кабакамъ и трактирамъ, требуй все, что твоей душѣ угодно, а объ уплатѣ не печалься!» И сталъ гулять солдатъ на казенный счетъ по всѣмъ окрестностямъ... Придетъ въ трактиръ и спроситъ водки — генералъ-адъютанты сейчасъ запишутъ, яичницу съ саломъ и лукомъ закажетъ — запишутъ, ситнаго хлѣба сколько хошь возьметъ съ колбасою чайной —опять запишутъ. Такъ и прогулялъ цѣлый мѣсяцъ Краюха, пока не пришлось ему въ одной изъ деревень въ самомъ лучшемъ мадамскомъ обществѣ разгуляться и съ придворными хрейлинами дрей-модеры подъ ревельскія кильки распить. Пилъ онъ это, пилъ, и пожелалось ему во время бала выйти на скотный дворъ прогуляться. Говоритъ солдатъ хрейлинамъ: «я, вотъ, отлучусь на сію-секунду, а вы, манмазели, мой ранецъ постерегите, только Господь васъ убереги его трогать!» И ушелъ на дворъ. А вѣдь любому человѣку лучше всякаго устава гарнизонной службы извѣстно, что ежели любой бабѣ сказать «не трожь» — она тебѣ обязательно то, чего не слѣдоваетъ, изъ любопытства тронетъ.

Ну, и тронули изъ любопытства хрейлины ранецъ, ремни разстегнули, а черти-то всѣ изъ него и выскочили. Вернулся солдатъ, увидѣлъ чертей и ахнулъ: «Ахъ вы, халдеи, кто же этс васъ ослободилъ»? А черти такъ испужались Самогитскаго гренадера, что бѣжать безъ оглядки пустились и подъ буксвище на мельницѣ спрятались. Съ тѣхъ поръ тамъ и живутъ.

А лейбъ-гренадеръ Краюха съ досады плюнулъ, поднялъ шинель и пошелъ къ иностранному анмпиратору.

— Покорнѣйше благодаримъ ваше величество за угощеніе — говоритъ. — Всѣмъ оченно довольны мы остались. Только не можно больше въ вашей иностранной державѣ пребывать, потому — что бабы у васъ уже больно глупыя. У насъ, за Солигачемъ, говоритъ, любая сопливая Дуняшка вашей енаральской мадамы умнѣе. Счастливо оставаться!

И ушелъ на родину....

Евгеній Вадимовъ.

(Р. С.).

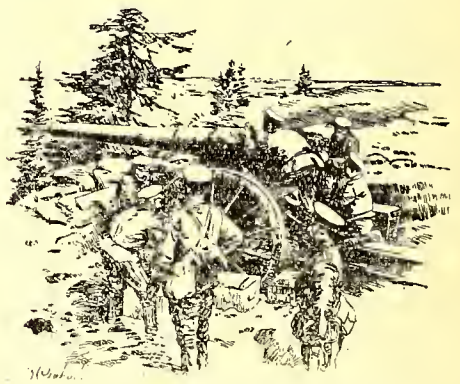

ПРИМѢРЪ

Въ «Возрожденіи» отъ 29 іюня былъ помѣщенъ разсказъ русскаго ночного шоффера о томъ, какъ онъ проучилъ зазнавшихся совѣтскихъ «дипломатовъ», съ числѣ коихъ былъ тов. Гиршфельдъ, секретарь полпредства. Ночной шоффер — офицеръ одного изъ артилл. дивизіонсвъ намъ хорошо извѣстенъ. Редакція «Часового» приноситъ ему свои поздравленія и надѣется, что при столкновеніи съ совѣтскимъ хамствомъ въ Парижѣ русскіе люди послѣдуютъ прекрасному примѣру нашего смѣлаго соратника.

Новая книга

Генералъ КУТЕПОВЪ

Цѣна 40 франковъ (безъ пересылки)

ГЕНЕРАЛЪ МАРКОВЪ

(XVI-лѣтіе со дня геройской кончины)

Генералъ Деникинъ, въ своемъ приказѣ отъ 13 іюня 1918 г. о смерти генерала Маркова, говоритъ: «Русская армія понесла тяжелую утрату: 12 іюня при взятіи станціи Шабліевки, палъ смертельно раненый генералъ Марковъ. Рыцарь, герой, патріотъ, съ горячимъ сердцемъ и мятежной душой онъ не жилъ, а горѣлъ любовью къ Родинѣ и бранными подвигамъ. Желѣзные стрѣлки чтутъ подвиги его подъ Творильней, Журавинымъ, Борыньей, Перемышлемъ, Луцкомъ, Чарторійскомъ... Добровольческая армія никогда не забудетъ горячо любимаго генерала, водившаго въ бой ея части въ Ледяномъ походѣ, подъ Екатеринодаромъ, у Медвѣдевской... Въ непрестанныхъ бояхъ, въ двухъ кампаніяхъ, вражеская пуля щадила его. Слѣпой судьбѣ угодно было, чтобы великій русскій патріотъ палъ отъ братоубійственной русской руки. Вѣчная память со славой павшему».

Въ парагр. 2 того же приказа говорится: «... Для увѣковѣченія памяти перваго командира Офицерскаго полка, части этой впредь именоваться «1-й Офицерскій генерала Маркова полкъ».

ОТРЫВКИ ИЗЪ «МОИХЪ ВОСПОМИНАНІЙ»

Послѣ объявленія мобилизаціи въ іюлѣ 1914 г. и назначенія Верховнымъ Главнокомандующимъ Великаго Князя Николая Николаевича, старшій изъ его помощниковъ по должности Главнокомандующаго войсками Гвардіи и Петербургскаго военнаго Округа, генералъ - адъютантъ фанъ-деръ Флитъ, былъ назначенъ Командующимъ *) 6-ой арміей, на которую возлагалась оборона сѣвернаго, Финляндскаго, и южнаго, Остзейскаго, береговъ Финскаго Залива; младшій, пишущій эти строки, былъ назначенъ Главнымъ Начальникомъ Петроградскаго Всеннаго Округа.

Законодатель, подчиняя въ военное время гражданскія власти Округа и Столицы, кромѣ центральныхъ управленій (Министерствъ), Главному Начальнику Военнаго Округа, тѣмъ самымъ возлагалъ отвѣтственность за внутреннюю безопасность Столицы и Округа на него, Главнаго Начальника, въ данномъ случаѣ на меня.

На докладъ мой Верховному Главнокомандующему, еще до отъѣзда его въ Ставку, не опасно ли оставлять Петроградъ безъ полевыхъ, слѣдовательно, надежныхъ войскъ, Великій Князь отвѣтилъ въ томъ смыслѣ, что полевыя войска нужны на фронтѣ, и именно въ самомъ началѣ кампаніи, для обезпеченія успѣха въ первыхъ столкновеніяхъ, исходъ которыхъ всегда такъ важенъ; съ другой стороны, не вѣрится, чтобы при общемъ подъемѣ патріотизма и гладко прошедшей мобилизаціи, внутренній врагъ проявилъ свою дѣятельность. Запасные батальоны еще не были окончательно сформированы, и о нихъ можно было только сказать, что они, какъ таковые, вообще не могутъ быть надежны.

«Я потому докладываю», сказалъ я въ заключеніе, «что являюсь первымъ отвѣтчикомъ за безопасность столицы, и что, слѣдовательно, она мнѣ особенно дорога».

«Да развѣ мнѣ она не дорога?» отвѣтилъ Великій Князь.

Во время обмѣна мыслей при этомъ докладѣ я вспомнилъ, что на войнѣ начальники склонны жаловаться на недостатокъ у нихъ войскъ и просить подкрѣпленій, что трудное дѣло полководца, между прочимъ, заключается въ томъ, чтобы вѣрно оцѣнить кому дать подкрѣпленія, а гдѣ и отказать....

Я не могъ не согласиться съ доводами Верховнаго Главнокомандующаго. По совѣсти скажу, что и самъ бы далъ такой же отвѣтъ, который только что былъ мною полученъ.

Да, для августа мѣсяца 1914 г. и ближайшихъ къ нему мѣсяцевъ, даже до половины 1915 г. обстановка была такою, но не такъ стоялъ этотъ вопросъ въ послѣдующее затѣмъ время, когда обстоятельства складывались совершенно иначе....

Вотъ, тогда въ особенности въ 1916 г. Главный Начальникъ Петроградскаго Военнаго Округа долженъ былъ снова поднять свой голосъ, сказать, что однихъ запасныхъ батальоновъ для безопасности столицы недостаточно, что положиться на нихъ нельзя, что въ Петроградѣ настроеніе тревожное, и просить о вводѣ полевыхъ войскъ. Просить, ходатайствовать, кричать, писать включительно до заявленія, что, въ случаѣ отказа въ его ходатайствѣ, онъ проситъ сложить съ него обязанности, отчислить отъ должности...

Дитя не плачетъ, мать не разумѣетъ.

Верховный Главнокомандующій былъ слишкомъ занятъ своими заботами по руководству операціями на всѣхъ фронтахъ; изъ Ставки не все видно; надо было ставить его въ извѣстность, что дѣлается на мѣстахъ.

П. Ольховскій.

*) Вскорѣ ему присвоено было званіе Главнокомандующаго.

ПОСЛѢДНЕЕ КАРЭ

(ДОКЛАДЪ Е. В. ТАРУССКАГО)

Въ обширномъ двухчасовомъ докладѣ Е. В. Таруссклй изложилъ всю страшную трагедію русскаго офицерства въ отрѣзкѣ времени съ 1 авг. 1914 г. по 1 авг. 1934 года. Онъ построилъ свой докладъ на отдѣльныхъ сильныхъ и яркихъ картинахъ, производившихъ на слушателей неизгладимое и сильное впечатлѣніе.

Надъ русскимъ офицерствомъ все время тяготѣлъ рокъ. Само оно — доблестное, великодушное и благородное, усѣяло весь свой страдный путь сотнями тысячъ могилъ, совершило безсчетное число подвиговъ, но всѣ жертвы и подвиги оказались въ итогѣ напрасными. Всѣ лучшіе всѣди русскаго офицерства погибли одинъ за другимъ. Уже въ эмиграціи и странно и загадочно погибли два послѣднихъ изъ стан славныхъ: генералъ Врангель и генералъ Кутеповъ. которые такъ много могли бы сдѣлать для русскаго дѣла и для русскаго офицера, если бы они остались жить.

Е. В. Тарусскій доказалъ, что офицерство за рубежомъ составляетъ никакъ не больше 5% всей эмиграціи, а слѣдовательно, совершенно не правильно считать русскую эмиграцію — военной. Если бы она была сплошь военная — она не покрыла бы себя позоромъ всей той междуусобицы, партійной и всяческой грызни, въ результатѣ которыхъ ея вѣсъ и авторитетъ въ глазахъ иностранцевъ свелся къ нулю.

Офицерство, прикрывая жертвенно пути отступленія и посадки на суда — создало Зарубежную Россію, но само въ эмиграціи было отброшено въ задніе ряды нищеты и безправія.

И власть, и представительство, и казенные и общественныя суммы были захвачены элементами чуждыми и порою даже враждебными подлинной національной эмиграціи — офицерству. Это помѣшало офицерству и заграницей вести борьбу съ врагами Отечества. Это составило послѣдній актъ его трагедіи — жажды борьбы и подвига и невозможность ихъ осуществленія. Трагедію эту Е. В. Тарусскій иллюстрировалъ длиннымъ рядомъ жгучихъ примѣровъ смертей и самоубійствъ офицеровъ-эмигрантовъ. Смертность среди офицерства велика. Процентъ умирающихъ оберъ-офицеровъ равенъ проценту умирающихъ генераловъ, что доказываетъ ненормально высокую смертность. Пролетаризація. нищета и лишенія офицерства неуклонно ведутъ его къ туберкулезу и могилѣ.

Грозная боевая бѣлая сила 1920 года — черезъ пятнадцать лѣтъ эмиграціи свелась къ послѣднему и измученному карэ офицеровъ Россійской Императорской Арміи и бѣлыхъ фронтовъ Востока, Запада, Сѣвера и Юга. Это карэ обезоруженное стоитъ «подъ ураганнымъ огнемъ», несетъ страшные потери, то и дѣло смыкаетъ свои ряды и мужественно умираетъ.

Но Отечеству нужна побѣда надъ врагами, а не безполезная, хотя и мужественная смерть его лучшихъ сынсвей.

И Армія Россійская никогда не возстановится, если послѣднее ея карэ не передастъ своего духа и традицій молодой смѣнѣ, русской молодежи, которой въ эмиграціи насчитывается до 150.000.

Для дѣла спасенія Отечества русскій офицеръ можетъ съ пользой отдать свои силы. Во-первыхъ, при новыхъ политическихъ международныхъ обстановкахъ и вліяніяхъ — онъ можетъ обрѣсти много новыхъ ссюзниковъ въ борьбѣ съ коммунизмомъ. Изъ рядсвъ зарубежнаго офицерства еще можетъ выйти много сильныхъ. закаленныхъ и фанатическихъ бойцовъ. Наконецъ, русское офицерство, для сохраненя преемственности въ старыхъ россійскихъ полкахъ должно неразрывно слить свою душу съ душою новаго русскаго поколѣнія и молодежи. Старыя партіи сами себя изжили. Народились молодыя партіи, ставящія главной своей цѣлью борьбу съ большевиками, а не между собой. Второе очень важное дѣло — воспитаніе молодежи. Въ этомъ отношеніи хорошій примѣръ являютъ собою русскіе развѣдчики полк. Богдановича.

Обладая громаднымъ запасомъ духовной силы и воли, русскій офицеръ даже послѣ двадцати страшныхъ лѣтъ, пережитыхъ имъ, не забылъ объ Отечествѣ и Арміи и даже умиралъ съ мольбою о нихъ на устахъ. «Послѣднее карэ» должно перестроить въ современный боевой порядокъ. Пусть останется еще меньше бойцовъ, но это будутъ тѣ, у которыхъ еще есть силы не только духовныя, но и физическія.

Докладъ, устроенный Россійскимъ Имперскимъ Союзомъ, собралъ полный залъ и неоднократно прерывался апплодисментами. Послѣ доклада произнесли рѣчи: имперецъ корнетъ Гардскій, полк. Ивановъ (отъ нац. орг. русск. развѣдчиковъ) и Глава Имперскаго Союза Н. Н. Рузскій, указавшій въ горячей и сильной рѣчи, что причиной трагедіи бѣлаго офицерства является то, что при наличіи Пожарскихъ (Колчака, Врангеля, Кутепова) въ тылу офицерства вмѣсто Мининыхъ были Тушинскіе воры.

Само имя докладчика, участника бѣлой борьбы, а въ эмиграціи, въ теченіе 15 лѣтъ, намѣренно ограничившаго свою писательскую и журнальную работу — службой Старой Арміи, Русскому Обще-Воинскому Союзу и русскому офицеру — говоритъ за себя. «Монмартрскаго шоффера» и Шестое ноября» знаетъ вся всенная эмиграція, а въ «Дорогѣ дальней» Е. В. Тарусскій показалъ свое знаніе офицерской психологіи и свою великую любовь къ Русской Арміи и офицерству. **С.**

РОЛЬ РОССІИ ВЪ МІРОВОЙ ВОЙНѢ.

Въ La Revue Hebdomadaire (іюльскомъ), гдѣ была напечатана статья г. Ж. Удара, недавняго поклонника русской эмиграціи, нынѣ переметнувшагося въ лагерь большевиковъ. появилась статья заслуженнаго профессора ген. А. А. Гулевича о роли Россіи въ міровой войнѣ. Статья эта является превосходной отповѣдью г-ну Удару и богата ссылками на высскоавторитетные русскіе и французскіе источники. Характерно привести цифры распредѣленія германскихъ и австрійскихъ дивизій.

	Фронтъ франц.	Фронтъ русскій.
Августъ 1914 г.	83	50
Январь 1915 г.	81	82
Сентябрь 1915 г.	83	137
Сентябрь 1916 г.	113	150
Мартъ 1917 г.	135	164

Потери союзниковъ въ кругл. цифрахъ (убитые и пропавшіе безъ вѣсти):

	Число	Прсц. отношеніе къ общему итогу потерь
С. Штаты	50.000	1,0
Румынія	100.000	2,0
Бельгія	100.000	2,0
Сербія	150.000	3,0
Италія	450.000	8,3
Великобританія	700.000	13,1
Франція	1.300.000	24,2
Россія	2.500.000	46,4
	5.350.000	100,0

Русскіе люди должны быть благодарны генералу А. А. Гулевичу за его всегдашнее смѣлое и благородное слово въ защиту нашей арміи въ иностранной печати. Это — большая и отвѣтственная миссія.

ХРОНИКА

ПАРИЖЪ.

5 іюля въ Собраніи О-ва Галлиполійцевъ состоялось представленіе старшихъ начальниковъ 1 отд. Р. О. В. С. новому начальнику отдѣла ген. Эрдели. Ген. Шатиловъ въ краткой рѣчи благодарилъ собравшихся за помощь ему въ его четырехлѣтней работѣ и выразилъ увѣренность въ томъ, что начальники частей и организацій Союза скажутъ ген. Эрдели всемѣрную помощь.

Ген. Эрдели предложилъ собравшимся отнестись съ исключительной серьезностью къ происходящимъ событіямъ, сохранять спокойствіе, твердость и не поддаваться вліяніямъ эмигрантской обывательщины.

Съ краткими рѣчами, полными признательности и посвященными дѣятельности ген. Шатилова выступили присутствовавшій на собраніи ген. Ф. Ф. Абрамовъ, генералы М. И. Репьевъ (отъ О-ва Офиц. артиллеристовъ), И. И. Чекотовскій (отъ кавал. объединеній), Н. В. Скоблинъ (отъ Парижской группы 1 арм. корпуса), И. Н. Оприцъ (отъ каз. группы) и полк. Тамбіевъ (отъ 8 кав. дивизіи).

ЧЕСТВОВАНІЕ ГЕНЕРАЛА Н. К. ШУЛЬЦЕ

Въ субботу 28-го апрѣля, въ помѣщеніи Клуба Союза Русскихъ Ветерановъ въ г. Детройтѣ (Сѣв. Амер. Соед. Шт.), члены Союза чествовали своего Почетнаго Предсѣдателя генералъ-лейтенанта Ген. Штаба Н. К. Шульце. Поводмъ къ этому чествованію явилось 80-лѣтіе заслуженнаго генреала, человѣка, служившаго тремъ Императорамъ, одного изъ защитниковъ Шипки въ войнѣ 1877-1878 г. г. и бывшаго въ эту побѣдоносную войну въ отрядѣ генерала Скобелева. Кромѣ прошлыхъ заслугъ, Н. К. Шульце является образцомъ, какимъ долженъ быть офицеръ и гражданинъ, любящій Родину.

Чествованіе почетнаго юбиляра началось торжественнымъ собраніемъ, на которомъ Вице-Предсѣдатель Союза И. Е. Крузе сдѣлалъ докладъ о прошлой службѣ генерала и былъ оглашенъ рядъ привѣтственыхъ телеграммъ и писемъ.

Въ концѣ Собранія Предсѣдатель Союза С. С. Одоевцевъ прочиталъ трогательный Адресъ съ подписями присутствовавшихъ на собраніи, который былъ врученъ генералу вмѣстѣ съ подаркомъ отъ Союза, съ надписью на скромной серебряной дощечкѣ.

Послѣ Собранія состоялся ужинъ, за которымъ произносились рядъ здравицъ за здоровье Юбиляра, за процвѣтаніе Союза и за торжество борьбы за Національную Россію. О. К.

НОВОРОССІЙСКІЕ ДРАГУНЫ.

Въ день Тезоименитства Августѣйшаго Шефа полка, корнетомъ Станишевскимъ отъ имени объединенія полка былъ преподнесенъ Ея Высочеству Вел. Кн. Еленѣ Владиміровнѣ букетъ малиновыхъ розъ, а нач-комъ кадра полка полковникомъ Грибовымъ было послано Ея Высочеству поздравленіе, на которое послѣдовалъ милостивый отвѣтъ Шефа.

НОВЫЕ ПРЕДСѢДАТЕЛИ КАЮТЪ КОМПАНІИ

Предсѣдателемъ Парижской Каютъ Компаніи вмѣсто скончавшагося адм. И. Ф. Бострема избранъ вице-адм. М. А. Кедровъ. Предсѣдателемъ Союза морскихъ офицеровъ въ Ниццѣ вмѣсто выбывшаго изъ Ниццы адм. Н. А. Петрова Чернышина избранъ вице-адм. А. А. Хоменко.

Лицъ, знающихъ о мѣстопребываніи поручика (1912 г.) 18-й Артиллерійскої Бригады — Багутина, или: его родственниковъ, однобригадниковъ, прошу увѣдомить по адресу: 23, рю де-ла-Пелиньеръ. Парижъ 8-ой Г-ну Ковалевскому.

КУТЕПОВСКАЯ РАДІОСТАНЦІЯ

Напоминаемъ нашимъ читателямъ, что 1-я антикоммунистическая широковѣщательная станція «Р. К.» продолжаетъ свою работу. Длина волны 52.3 метра, 5733 килоцикловъ. Передачи по воскресеньямъ, вторникамъ и четвергамъ отъ 15 до 17 час. по Гринвичскому времени или отъ 18 до 20 по Московскому. Корреспонденціи просятъ направлять по адресу: «Силлакъ», 3, рю де Тулузъ, Брюссель, Бельгія, для «Р. К.». Въ одномъ изъ ближайшихъ номеровъ мы дадимъ болѣе подробныя свѣдѣнія о работѣ «Р. К.». Дѣятельность этой станціи теперь особенно важна послѣ того, что чешскія станціи прекратили свои антикоммунистическія передачи.

КОРПУСЪ-ЛИЦЕЙ.

Корпусъ-Лицей Императора Николая II находится въ городкѣ Вилье-де-Бель, вблизи Парижа, въ очень красивой мѣстности. По опредѣленію врачей эта мѣстность является наиболѣе здоровой изъ окрестностей Парижа, почему нѣкоторые родители кадетъ оставляютъ своихъ дѣтей на лѣтніе каникулы въ корпусѣ, гдѣ дѣти поставлены въ отличныя гигіеническія условія и проводятъ цѣлые дни на воздухѣ.

Въ предыдущіе годы въ Вилье-де-Бель пріѣзжали спеціально для дачнаго пребыванія родители и знакомые кадетъ, а нѣкоторые родители дѣтей своихъ, не состоящихъ въ корпусѣ, отдавали туда на лѣто въ цѣляхъ укрѣпленія ихъ здоровья. Отзывы ихъ о мѣстныхъ климзтическихъ данныхъ самые благопріятные.

По этому примѣру въ настоящемъ году рѣшено болѣе широко пойти навстрѣчу родителямъ и заранѣе сповѣстить о лѣтнемъ лагерѣ въ Вилье-ле-Бель.

Дѣти принимаются отъ 7-лѣтняго до 15-лѣтняго возрзста съ 10 іюля по 15 сентября (каникулярная пора).

Плата — 300 франковъ въ мѣсяцъ.

Въ корпусѣ имѣется церковь, библіотека и принадлежности для спорта; во дворѣ имѣется площадка для тениса, волей-болла и пр.

Спятъ дѣти въ просторныхъ спальняхъ. Обращено особое вниманіе на питаніе. Въ программу лѣтняго препровожденія вхсдятъ: ежедневныя прогулки, спортъ. чтеніе, бесѣды и т. д.

Періодически устраиваются для старшихъ мальчиковъ дальнія прогулки на купанье въ рѣкахъ Сенѣ и Уазѣ.

Дѣти постоянно находятся подъ надзоромъ опытныхъ воспитателей корпуса.

Кромѣ того въ корпусѣ живутъ преподаватели, которые при надобности занимаются съ дѣтьми, отставшими по какимъ либо предметамъ и по языкамъ.

По субботамъ, воскресеньямъ и въ праздничные дни совершаются Богослуженія въ Храмѣ корпуса священникомъ, также постоянно живущимъ въ корпусѣ. Мальчики могутъ быть въ праздники и накануѣ отпускаемы въ отпускъ по заявленію родителей.

Родители могутъ навѣщать своихъ дѣтей ежедневно и имѣть столъ въ корпусѣ за особую плату.

ГАЛЛИПОЛІЙСКІЕ СНИМКИ.

Полный выпускъ изъ 163 снимковъ стоитъ 150 фр.

10 портретовъ командnаго состава 10 фр.

Можно произвести заказъ по выбору изъ каталога. Каждый снимокъ будетъ стоить 1 фр. 25.

Пересылка заказнымъ письмомъ вс Франціи стоитъ 4 фр.

Пересылка за границу 8 фр.

Заказы исполняются по полученіи денегъ впередъ во франкахъ въ 20-дневный срокъ.

Каталогъ можно получить: M. Kritsky, 11, rue d'Alsace Lorraine Lo-Garrenne (Seine).

ДОКЛАДЪ ГЕН. А. И. ДЕНИКИНА.

16 іюня с. г. въ залѣ гражданскихъ инженеровъ ген. А. И. Деникинъ прочелъ исключительно содержательный и блестящій по формѣ докладъ на тему: **Россія не отвѣтственна за міровую войну.**

Содержаніе доклада было разбито на двѣ части: первая была посвящена обзору положенія Европы передъ войной и тѣхъ причинъ, которыя дѣлали великую войну неизбѣжной. Ген. Деникинъ началъ издалека, съ экономическаго расцвѣта Германіи въ концѣ прошлаго вѣка, съ ея стремленія на Востокъ.

Вторая часть доклада открылась разсказомъ о выстрѣлѣ Принципа въ Сараевѣ. Ген. Деникинъ сообщилъ новыя данныя о дипломатическихъ переговорахъ, предшествовавшихъ войнѣ. о телеграммахъ и сношеніяхъ, которыми обмѣнивались въ концѣ іюля европейскіе кабинеты и главы державъ. Заключеніе доклада: въ великой войнѣ Россія и ея Государь неповинны. Вся отвѣтственность падаетъ на Германію. Австро-Венгрія, бывшая зачинщицей войны, по существу, являлась орудіемъ въ рукахъ дипломатовъ Вильгельма II.

Россія поступила благородно, заступившись за Сербію. Иначе она поступить не могла. Этого требовала ея честь и расчетъ. Если бы Государь не отдалъ приказа о всеобщей мобилизаціи и не сдержалъ своего слова. соблюдая договоры, тогда революція въ Россіи все равно была бы неизбѣжна. Она бы началась только на нѣсколько лѣтъ раньше, чѣмъ случилось въ дѣйствительности.

Опытъ великой войны показываетъ всѣ ея ужасы и долженъ внушить отвращеніе къ послѣдующимъ войнамъ.

ДОКЛАДЪ Н. Н. РУЗСКАГО.

23 мая с. г. въ собраніи О-ва Галлиполійцевъ предсѣдатель Рос. Имперскаго Союза прочелъ докладъ на тему: **Бѣлая борьба, фашизмъ, имперская идея.**

НИЦЦА.

Предсѣдатель Ниццкаго Отдѣла Союза Офицеровъ Участниковъ Войны, ген.-лейт. Субботинъ извѣщаетъ, что на состоявшемся 17-го сего мѣсяца общемъ собраніи Союза, въ Правленіе избраны и вступили въ исполненіе своихъ обязанностей: Зам. Предсѣдателя ген.-лейт. Свѣчинъ, члены Правленія: полковники Коліевъ и Чеботаревскій, отъ сектора Каннъ - Сенъ Рафаэль полк. Сверчковъ, отъ сектора Монако-Ментонъ полк. Вейсбергъ, секретаремъ полк. Фрейбергъ и казначеемъ подполк. Безобразовъ.

Канцелярія Правленія помѣщается въ Ниццкомъ Инвалидномъ домѣ: Сэнъ Морисъ, ав. Давіо, вилла Розеттъ, дежурные члены правленія принимаютъ тамъ ежедневно отъ 9 до 10 часовъ утра, предсѣдатель принимаетъ тамъ только по понедѣльникамъ, отъ 17 до 20 часовъ, секретарь принимаетъ тамъ только по субботамъ отъ 16 до 18 часовъ. Обмѣнъ членскихъ карточекъ производится также у казначея отъ 9 до 12 въ банкѣ Кредн Ліоннэ, ав. де ля Виктуаръ, 15, сервисъ де этранже, гише 8.

ЮБИЛЕЙ РУССКАГО СКАУТИЗМА.

Національная организація русскихъ скаутовъ отпраздновала въ апрѣлѣ мѣсяцѣ с. г. свой 25-ти лѣтній юбилей. Въ Парижѣ были отслужены панихиды по скончавшимся членамъ организаціи; въ очагѣ Русской музыки состоялся актъ и, черезъ нѣсколько дней послѣ него, былъ организованъ юбилейный спектакль, прошедшій съ заслуженнымъ успѣхомъ.

НАЦІОНАЛЬНАЯ ОРГАНИЗАЦІЯ «РУССКІЙ СКАУТЪ».

«Русскій Скаутъ» справляетъ свой юбилей въ августѣ мѣсяцѣ.

ЛЕЙБЪ-ЭРИВАНЦЫ.

8 іюля очень тепло и сердечно лейбъ-эриванцы провели празднованіе своего полкового праздника въ гостепріимномъ домѣ Хана Сагнахскаго. Радушно, чисто по кавказски, угощали гостей, которые глубоко оцѣнили исключительное вниманіе офицеровъ полка. Въ рѣчахъ вспоминали славную исторію старѣйшаго полка Россійской арміи. На обѣдѣ присутствовали: генералы Эрдели, Шатиловъ, Озноби-шинъ, Кальницкій, гр. Граббе, Шинкаренко, полк. кн. Н. С. Трубецкой, Чайковскій, Стопани, Балашовъ, кап. Калугинъ и Орѣховъ и др. Командиръ полка полк. А. Г. Кузнецовъ, старшій полковникъ П. Н. Богдановичъ и др. лейбъ-эриванцы, вмѣстѣ съ гостями пили за возстановленіе полка, готоваго къ боевымъ подвигамъ во имя Россіи.

ХАРБИНЪ.

Въ воскресенье, 27 мая, въ собраніи Союза состоялся очередной сборъ чиновъ РОВС. Къ 5 часамъ вечера залъ собранія былъ заполненъ чинами Союза.

Начальникъ отдѣла генералъ-лейтенантъ Вержбицкій открылъ собраніе и предложилъ почтить вставаніемъ память генералъ-майора Шильникова; затѣмъ, ген. Вержбицкій обратился къ чинамъ союза съ рѣчью, въ которой учитывая интенсивный ростъ Союза, онъ, отдающій исключительное предпочтеніе качественному отбору, т. к., количество, какъ къ магниту всегда подтянется къ идейно подобранному и крѣпко спаянному ядру, указалъ на принципы строенія всякой здоровой національной организаціи и предостерегалъ отъ язвъ, кажущихся незамѣтными, но подтачивающихъ постепенно самый крѣпкій организмъ.

Въ краткихъ выдержкахъ рѣчь ген. Вержбицкаго сводится къ слѣдующему:

«Мощь, крѣпость и моральное значеніе РОВС является слѣдствіемъ того, что въ его строительство внесенъ принципъ отбора идейно и духовно крѣпкихъ людей, а въ основу воинская дисциплина.

РОВС не случайное, кѣмъ то надуманное явленіе, а сама жизнь. Наслѣдникъ и правопреемникъ Россійской Императорской Арміи и Флота, РОВС является роднымъ дѣтищемъ Россіи и ея многовѣковой исторіи.

Мѣстный отдѣлъ, какъ РОВС въ цѣломъ, является военной организаціей, построенной и управляемой по законамъ Россійской Императорской Арміи, а всѣ заведенія отдѣла составляютъ его казенныя учрежденія.

При самомъ тщательномъ отборѣ состава, съ увеличеніемъ количества послѣдняго, его удѣльный вѣсъ можетъ понизиться. Требуются героическія усилія, чтобы не скатиться въ низины обывательщины, въ туманы демократическихъ бредней и дебрн митинговщины, каковыя прелести затягиваютъ незамѣтно, но засасываютъ безъ остатка.

Контроль каждаго члена Союза надъ самимъ собой долженъ быть сугубо строгій, особенно со стороны старшаго контингента, на который естественно ложится нравственная обязанность воспитанія прежде всего личнымъ примѣромъ.

Дисциплина существуетъ не для внѣшняго проявленія. Она является душей Арміи и всякой военной организаціи и, какъ душа, оссбенно бережно и тщательно должна охраняться всѣми чинами Союза.

Добровольное состояніе въ рядахъ РОВС съ особой силой налагаетъ на сстоящихъ въ немъ моральныя обязанности, не за страхъ, а за совѣсть, подчиненія: идеѣ Союза, его іерархіи, установленіямъ, порядку и правиламъ. Кому это не по плечу, можетъ безпрепятственно оставить ряды Союза.

То же добровольное состояніе и съ той же силой налагаетъ на чиновъ Союза обязательство дорожить славой Союза, требуя и отъ окружающихъ приличнаго отношенія какъ къ Союзу въ цѣломъ, такъ и къ его частямъ и чинамъ».

РУССКІЕ СОКОЛА ВЪ АНЬЕРѢ.

Въ воскресенье, 17 іюня, въ Аньерѣ подъ Парижемъ. на Площади Мэріи, по случаю пятидесятилѣтія Французскаго Спортивнаго Кружка, состоялся праздникъ, въ которомъ приняли участіе представители Русской Сокольской Организаціи во Франціи. На праздникѣ присутствовалъ министръ здравоохраненія и высшіе представители управленія физическаго воспитанія. Молодецкій видъ русскихъ соколовъ и ихъ блестящее выполненіе самыхъ сложныхъ упражненій вызвали всеобщее восхищеніе многочисленныхъ зрителей, привѣтствовавшихъ шумными рукоплесканіями русскій національный флагъ.

«ДЕНЬ РУССКОЙ КУЛЬТУРЫ».

6-го мая въ Парижѣ въ гимнастическомъ залѣ «Югенсъ» въ 2 часа необычное оживленіе. Сегодня, въ 3 часа передъ русскимъ обществомъ предстанетъ будущая надежда Россіи, наша гордость — Молодежь.

Сохраненіе своихъ русскихъ учебныхъ заведеній, своихъ организацій на чужбинѣ уже есть достиженіе русской культуры. Постепенно залъ наполняется щеголяющими своей воинской выправкой и отданіемъ чести кадетами корпуса-лицея имени Императора Николая II го, соколами и сокслками въ ихъ красочныхъ костюмахъ, витязями въ голубыхъ рубашкахъ, всегда помнящими свой девизъ «За Русь, за Вѣру», мальчиками общежитія въ Верръерѣ, скаутами и представителями другихъ русскихъ учебныхъ заведеній и организацій.

Въ 3 часа трибуна, балконъ и стулья въ залѣ заполнены родителями дѣтей, представителями общественныхъ и всенныхъ организацій, а также лицами сочувствующими развитію молодежи въ русскомъ національномъ духѣ, среди которыхъ есть французы и другіе иностранцы. Быстро выстраиваются по своимъ мѣстамъ участники и участницы праздника передъ трибуной и подъ звуки «Ксль Славенъ» и «Марсельезы» взвивается русскій и французскій національные флаги.

Затѣмъ проходятъ церемоніальнымъ маршемъ мимо трибуны стройные ряды молодежи.

Послѣ прохожденія всѣхъ организацій, начинается программа выступленій молодежи, посвященная, главнымъ образомъ, памяти Н. В. Гоголя по случаю 25-лѣтія со дня его рожденія и спортивныя упражненія.

Особенно обращаетъ вниманіе декламація маленькаго кадета кн. Дм. Путятина, который громкимъ голосомъ, отчеканивая каждое слово, произноситъ отрывокъ «Русь» изъ «Мертвыхъ душъ».

Весь залъ слушаетъ его со вниманіемъ и въ награду несется громъ апплодисментовъ. Большимъ вниманіемъ пользуется выѣздъ троекъ — символа движенія во времена Гоголя, особенно же красива «Тройка Чичикова» въ исполненіи воспитанниковъ Верръера. Затѣмъ слѣдуетъ пѣніе, танцы, балетъ и лагерная жизнь скаутовъ.

Изъ спортивныхъ номеровъ восхищеніе зрителей вызываетъ: партерная гимнастика соколовъ, групповое фехтованіе и пирамида кадетъ, балетный номеръ соколокъ съ рапирами и общія упражненія съ національн. флажками.

Праздникъ заканчивается символической пирамидой освобожденной Россіи и подъ бодрящіе звуки Преображенскаго марша расходятся зрители и участники праздника, унося въ своихъ сердцахъ еще большую вѣру въ свѣтлое будущее нашей Родины.

О. Л.

ПРАГА

Пражскій каютъ-компаніей (предс. лейт. Стахевичъ) съ кружкомъ изученія міровой войны (предс. полк. Михѣевъ) устроены доклады кап. 1 р. Подгорнаго, полк. Добрынина и лейт. Стахевича о стратегическомъ положеніи на Дальнемъ Востокѣ и роли Владивостока въ возможной войнѣ.

ОБЪ УШЕДШИХЪ ДРУЗЬЯХЪ

На дняхъ мы проводили на кладбище Исси-ле-Мулино Александра Александровича Яблоновскаго и покрыли его гробъ послѣднимъ, вѣчнымъ земляным покровомъ, въ которомъ была и горсточка русской земли, привезенная съ далекой Родины.

А нѣсколько недѣль тому назадъ, въ Сергіевскомъ Подворьи и на рю Дарю мы молились за упокой души трагически скончавшейся въ Югославіи Екатерины Григорьевны Шульгиной.

Встрѣча этихъ двухъ именъ могла бы быть и не случайной. Встрѣча ихъ была бы умѣстна и не въ этой траурной замѣткѣ въ силу хронологическаго совпаденія. а въ очеркѣ исторіи русской публицистики, и болѣе того, въ исторіи русской интеллигенціи.

Знаю, интеллигенція сейчасъ не въ чести, особенно у молодого поколѣнія... Но право, было бы слишкомъ грустно, если бы безконечно горькій опытъ не отучилъ насъ отъ огульныхъ сужденій. Былъ присущъ русской интеллигенціи высскій и свѣтлый обликъ: обликъ идеализма, питаемаго любовью. Именно этотъ обликъ воплощали, въ очень различныхъ олицетвореніяхъ два кіевскихъ публициста: Александръ Яблоновскій и Алексѣй Ежовъ (литературное имя Е. Г. Шульгинй)

Александръ Александровичъ пріобрѣлъ всероссійское имя, сотрудничая въ «Кіевской Мысли». Извѣстные всей Россіи, его фельетоны были, пожалуй, наиболѣе «острыми», наиболѣе «боевыми» столбцами газеты.... Какъ-то самъ Александръ Александровичъ разсказывалъ мнѣ, вспоминая о Кіевѣ, что одинъ его пріятель, днѣпровскій рыбакъ, по - стоянный компаньонъ по уженью (единственная, кажется, страсть Александра Александровича) говорилъ ему однажды, желая, очевидно, «показать свою образованность» барину-рыболову:

— Въ «Кіевской Мысли» пишетъ господинъ Чаговецъ. И пишетъ онъ такъ: «какъ же это такъ, скажите на милость, да развѣ тамъ можно.... А есть тамъ еще господинъ Яблоновскій. Такъ тотъ выражается иначе: «такъ-то и такъто, что же это вы, трамъ-тарарамъ»....

И вотъ, несмотря на «трамъ-тарарамъ» — писанія Яблоновскаго не были въ революціонно-демократическомъ руслѣ газеты. Читатель, если не всегда понималъ умомъ, то чувствовалъ сердцемъ, что Александръ Александровичъ злился на недомысліе, пошлость, тупость, но злость его была не отъ ненависти, а отъ любви, прежде всего отъ любви къ Россіи.... Кто упрекнетъ его въ томъ, что стрѣлы лѣтѣли иногда дальше цѣли, которую онъ намѣчалъ? Настоящее свое мѣсто Александръ Александровичъ нашелъ въ «Русскомъ Словѣ».... Торжество большевизма, національное несчастье Россіи глубоко его поразило. Безъ тѣни колебанія, со всею страстностью своего сильнаго литературнаго темперамента, онъ сталъ въ ряды защитниковъ духовнаго русскаго достоянія, сокрушаемаго большевиками, — сталъ бокъ-о-бокъ со вчерашними своими противниками.... Иные находили, что талантъ его потускнѣлъ въ эмиграціи. Не то! Но прибавилась неизбывная, никогда уже его не покидавшая горечь. Въ ущербъ «интересности» своихъ статей, конечно, онъ самъ это понималъ и чувствовалъ), онъ **не могъ** писать ни о чемъ иномъ, кромѣ большевицкой чумы, свирѣпствующей въ Россіи...

Талантъ Яблоновскаго былъ по преимуществу сатирическимъ. Талантъ Алексѣя Ежова былъ насквозь проникнутъ лиризмомъ. Онъ не посвящалъ своихъ статей узко-политическимъ вопросамъ, избѣгая слѣдовать политическимъ схемамъ, всегда по необходимости грубымъ, слишкомъ прямолинейнымъ для его утонченной, сбостренно-чувствительной души. Но все то, что писалъ въ «Кіевлянинѣ» Алеша Ежовъ (Е. Г. любила, чтобы такъ называли ее близкіе друзья) вдохновлялось патріотическимъ чувствомъ высокой чистоты и напряженія. огромной любовью къ Родинѣ. И замѣчательно, что при своей чувствительности, доходящей до экзальтаціи, Екатерина Григорьевна проявляла сильную волю, умѣла систематически работать, сбладала громаднымъ чувствомъ дисциплины. Эти качества ярко обнаружились въ періодъ революціи, когда для круговъ. къ коимъ принадлежала Екатерина Григорьевна, политическая задача свелась главнымъ обрзомъ къ защитѣ на русскомъ Югѣ русскаго имени и лозунга единства Россіи. И вотъ, столица самостійной Украины выбрала своимъ представителемъ въ Украинское Учредительное Собраніе — В. В. Шульгина; въ этой побѣдѣ большая заслуга принадлежала Екатеринѣ Григорьевнѣ. Немного позже домикъ Шульгиныхъ на Караваевской улицѣ сталъ нелегальнымъ кіевскимъ штабомъ Добровольческой Арміи. Василій Витальевичъ уѣхалъ на югъ, къ генералу Алексѣеву. Начальникомъ штаба осталась Екітерина Григорьевна. Десятки и сотни офицеровъ находили здѣсь пріютъ, поддержку, совѣтъ. указанія. Екатерина Григорьевна тратила, не считая, свои душевныя силы и матеріальныя средства. Бѣлому Дѣлу она отдала себя всю. безъ остатка, вплоть до своихъ чувствъ матери. Смерть своего старшаго сына, девятнадцатилѣтняго мальчика, убитаго при оборонѣ Кіева, какъ и, двумя годами позже, утрату второго сына, пропавшаго безъ вѣсти при отходѣ отъ Перекопа, она, несмотря на мучительную, никогда не ослабѣвавшую боль материнскаго сердца, приняла, какъ естественную жертву, потребованную отъ нея Родиной. И не только въ этомъ сказалось ея безупречное мужество. Такою же она была когда при большевикахъ и въ періодъ нѣмецкой оккупаціи взяла на себя сношенія съ офицерами службы связи французской арміи; эту роль она выполняла съ восторгомъ, всѣмъ сердцемъ надѣясь и вѣря въ помощь благородныхъ союзниковъ Бѣлому Дѣлу... Такою же проявила она себя во время ареста въ одесской чрезвычайкѣ.... Я видѣлъ ее подъ большевицкими пулями, когда, пренебрегши возможностью сѣсть на пароходъ, она послѣдовала, въ качествѣ сестры милосердія, за отрядомъ полковника Стесселя.... Мнѣ пришлось быть свидѣтелемъ ея изумительнаго спокойствія и стваги, когда въ морозную ночь зимы 1921 года мы вдвоемъ съ нею, въ глубокихъ снѣгахъ, переходили польскую границу... Она радовалась успѣху нашего бѣгства, и все же говорила: « Стоитъ ли такъ возиться съ этимъ бреннымъ тѣломъ? Не проще ли былс бы, если бы меня разстрѣляла Чека?»... Предчувствовала, можетъ быть, трагическій конецъ, къ которому привела ее тоска эмиграціи, отсутствіе пищи для ея огромной любви, требовавшей дѣлъ?

Вся литературная и политическая жизнь Екатерины Григорьевны прошла въ Кіевѣ. Въ Кіевѣ же расцвѣлъ талантъ Александра Александровича и мѣстомъ дѣйствія лучшихъ его разсказовъ являются тѣ кіевскіе сады, о которыхъ (это сказалъ мнѣ недавно въ разговорѣ М. А. Алдановъ) Октавъ Мирбо написалъ гдѣ-то:

«Les beaux jardins de Kiev seuls me contentent en Europe»...

Быть можетъ. въ этихъ приднѣпровскихъ садахъ когда-нибудь будутъ воздвигнуты памятники двумъ кіевскимъ публицистамъ, такой чистой и яркой любовью любившимъ родной городъ и родную Страну.

Вл. Лазаревскій.

ФИНЛЯНДІЯ.

Представительства «Часового».

К. Н. Пушкаревъ —

Helsingfors Vavaregatan 8, t. A., loc. 4.

УСЛОВІЯ ПОДПИСКИ:

3 мѣс. — 42 м. 50 п., 1/2 года — 85 м., годъ — 170 мар.

Цѣна отд. номера — 7 мар., двойного — 10 мар.

МОРСКІЕ СКАУТЫ ВЪ БЕЛЬГІИ.

При Брюссельскомъ яхтъ-клубѣ организованъ отрядъ бельгійскихъ морскихъ скаутовъ, инструктора которыхъ, за неимѣньемъ своихъ, русскіе морскіе офицеры. Вмѣстѣ съ бельгійскими обучаются и десять русскихъ морскихъ скаутовъ. Какъ извѣстно, русскіе морскіе скауты имѣются и въ Парижѣ. Въ Лондонѣ этимъ дѣломъ также озабоченъ мичм. В. Л. Богдановичъ.

АНДРЕЕВСКІЙ СОБОРЪ ВЪ КРОНШТАДТѢ.

Кронштадскій Андреевскій соборъ, гдѣ служилъ о. Іоаннъ Кронштадскій, срытъ большевиками до основанія.

Незабытыя могилы

† Въ Бухарестѣ 15 мая отъ болѣзни печени скончался **инж.-мех. кап. 2 р. Сергѣй Степановичъ Семеновъ.**

† В. Тунисѣ 22 апрѣля скончался отъ бѣлокровія **кор. гард. Александръ Петровичъ Дросси.** Переливаніе крови, предоставленное кап. 1 р. Гутаномъ, не спасло его отъ смерти.

† Въ Парижѣ 18 мая скончался **гардемаринъ Борисъ Семеновичъ Зеленый.**

† Въ Пинскѣ 26 апрѣля скончался участникъ Цусимскаго боя **инж. мех. кап. 1 р. Александръ Владимировичъ Ильютовичъ.** Участвовалъ въ Китайской, Японской и Великой войнахъ. Плавалъ судовымъ механикомъ на «Россіи», «Чародѣйкѣ», «Бѣдовомъ», «Ригѣ», «Стерожевомъ» и «Рындѣ».

† Въ Бѣлградѣ 29 апрѣля отъ тайнаго плеврита скончался **полк. по адмнр. Павелъ Федоровичъ Фроловъ.** Участникъ Цусимскаго боя на геройски погибшей плавучей мастерской «Камчатка», съ которой удалось спастись очень малому количеству людей. Послѣ японской войны онъ состоялъ помощникомъ командира Петербургскаго порта. во время Великой завѣдывалъ интендантствомъ по снабженію сербской арміи на Дунаѣ въ отрядѣ адм. Веселкина.

† Въ Тунисѣ скончался полк. **Н. В. Волковъ,** въ гражданскую войну служившій на крейсерѣ «Ген. Корниловъ».

† Въ Нью-Іоркѣ 10 мая отъ апендицита скончался **гардемаринъ Артамоновъ.**

Ген. Шт. Полковникъ Сергѣевскій.

ПЕРЕЖИТОЕ. 1914 г.

Цѣна книги 20 фр. Подписчики журнала за пересылку не платятъ.

„Служба Генеральнаго Штаба“

Общество офицеровъ Генеральнаго Штаба приступаетъ къ изданію лекцій «Служба Генеральнаго Штаба», составленныхъ пофессоромъ полковникомъ А. А. Зайцовымъ. Большая часть суммы, необходимой на печатаніе книги въ 16-18 листовъ съ чертежами, должна быть собрана путемъ предварительной подписки **съ обязательнымъ, одновременно съ подпиской, взносомъ стонмости книги — 15 фр.** Послѣ выхода книги изъ печати цѣна эта будетъ увеличена. Подписку и деньги слѣдуетъ направлять генералу Павлу Алексѣевичу Кусонскому, по адресу; 29, рю Колизэ, Парижъ 8.

ХОРОШЕЕ РУССКОЕ ДѢЛО.

Школа-интернатъ для дѣвочекъ княгини Ирины Павловны въ Кэнси сюръ Сенаръ. основанная въ 1925 г., переживаетъ сейчасъ трудныя времена. Необходимо всемѣрно поддерживать это хорошее русское дѣло.

Школа помѣщается въ старомъ замкѣ, нынѣ превосходно сборудованномъ. Отличный паркъ. Идеальное воспитаніе дѣтей, которыя, проходя русскіе предметы и Законъ Божій въ школѣ, одновременно учатся въ слѣдующихъ французскихъ уч. заведеніяхъ (послѣдсвательно):

1) Коммунальной школѣ (мѣстной).
2) Среднемъ учеб. заведеніи въ г. Брюнуа,
3) Колледжѣ.

Плата за дѣвочку — 300 фр. въ мѣсяцъ. Остальная сумма добавляется изъ благотворит. фонда Кн. Ирины Павловны.

Всѣ имѣющіе со школой дѣло находятъ ея постановку внѣ всякой критики и горячо совѣтуютъ отправлять туда дѣтей.

Кризисъ отразился сейчасъ и на школѣ. Необходима помощь. Пусть же русскіе люди поддержатъ это благое патріотическое дѣло.

Всѣ справки можно наводить и пожертвованія направлять по адресу: Петръ Яковлевичъ Григуль, О-во Галлиполійцевъ. 81, рю де ля Фезандери, Парижъ 16.

ВЫСШІЕ
КООПЕРАТИВНО-ЭКОНОМИЧЕСКІЕ КУРСЫ
ЗАОЧНАГО ОБУЧЕНІЯ

при Русскомъ Институтѣ Сельско-Хозяйственной Кооперации въ Прагѣ.

Rusky Institut, Slezskà ul., 7, PRAGUE XII, Tchêcoslovaquie.

Преподаваніе ведется разсылкой лекцій и провѣркой письменныхъ работъ учащихся. Курсы состоятъ изъ 20 предметовъ кооперативныхъ, экономическихъ и юридическихъ. Общій, 2-годичный, циклъ заключаетъ 400 лекцій; кооперативный одногодичный, 200 л. Лекціи составляютъ и занятіями руководятъ профессора Университетовъ: А. Н. Анцыферовъ. А. А. Вилковъ, В. И. Исаевъ, С. В. Завадскій, А. П. Марковъ, А. Н. Фатѣевъ, В. Ф. Тотоміанцъ и др.

Окончившіе получатъ солидную подготовку для занятія должностей въ кооперативныхъ и коммерческихъ предпріятіяхъ. Выдается дипломъ. Запись на 1934 г. продолжена до 15 августа. Проспекты безплатно.

ВОСПОМИНАНІЯ ГЕН. ВРАНГЕЛЯ

Въ Управленіяхъ 1, III и IV отдѣловъ Русскаго Обще-Воинскаго Союза (Парижъ, Софія и Бѣлградъ) продаются по удешевленной цѣнѣ (за оба тома — 18 фр. въ Парижѣ, 50 лева въ Софіи и 30 динаръ въ Бѣлградѣ, безъ пересылки) «Воспоминанія Генерала Врангеля, оставшіяся въ самомъ ограниченомъ количествѣ экземпляровъ.

НОВАЯ КНИГА

Ген.-маіоръ И. Ф. Шильниковъ

1 ЗАБАЙКАЛЬСКАЯ КАЗАЧЬЯ ДИВИЗІЯ

Цѣна 15 фр., пересылка во Франціи 1 фр. 50 см.; заграницей 3 фр. 50 см. Подписчики журнала за пересылку не платятъ.

Ваши НЕРВЫ и СИЛЫ

ВОЗСТАНОВИТЪ

КАЛЕФЛЮИДЪ

ВЛАДѢТЬ СОБОЙ — вотъ что нужно для успѣха въ жизни. Для этого необходимс упитывать нервную систему вводя въ организмъ **ГОРМОНЫ** изъ жизнетворныхъ железъ здоровыхъ животныхъ, чѣмъ является **КАЛЕФЛЮИДЪ.** Докторъ медицины Парижскаго Университета **БОДОНЭ** пишетъ, что послѣ его наблюденій, леченіе **КАЛЕФЛЮИДОМЪ** даетъ полную увѣренность что неврастенія, астенія и переутомленіе могутъ быть окончательно излечены. Всѣмъ высылаемъ безплатно подробное описаніе леченія **КАЛЕФЛЮИДОМЪ.**

ОТЗЫВЪ Генерала ПАПЕНГУТЪ, Битоль, Югославія. «Я принимаю КАЛЕФЛЮИДЪ съ 1906 г. и признаю его чудодѣйственнымъ. Я могу служить Вамъ живой рекламсю. Мнѣ 80 лѣтъ и я еще достаточно крѣпокъ.

ОТЗЫВЪ Графини ГЕЙДЕНЪ въ Парижѣ: «Калефлюидъ сдѣлалъ со мной чудеса. Мои нервы окрѣпли усталость, головокруженіе и безсонница исчезли, какъ по волшебству. Безконечно благодарна за этс прекрасное средство. Искренне рекомендую его всѣмъ женщинамъ, для пріобрѣтенія бодрости, свѣжести и хорошаго цвѣта лица». Калефлюидъ **УДОСТОЕНЪ ВЫСШИХЪ НАГРАДЪ — 5 GRANDS PRIX и 5 БОЛЬШ. ЗОЛОТ. МЕДАЛЕЙ.**

КАЛЕФЛЮИДЪ продается въ бол. аптекахъ, гдѣ нѣтъ, туда — высыл налож. платеж. Безплатно — требуйте у насъ литер. «Лѣченіе болѣзней». Пишите: *Laboratoire S. «KALEFLUID», Leriche - Pharm. 66, Boulev. Exelmans, Paris* (16).

Югославія. *Marcovitch,* **Бѣгушева,** 8, *Belgrade.*
Румынія: Татарскій. Str. Isvor 43. Bucarest 6.
Бельгія.
Pharm. Gouchman, 6, Av. Oskar Goidsenhoven, Uccle Bruxelles.
Чехословакія:
Tchintchikoff, Legerova 72. Prague 12.
Манчжуго: — Харбинъ, Грузинская № 10, Мюллеръ.
Литва. Ковно. Пров. Бурштейнъ.
Gedémino G-vé 23.
Польша. Варшава. D-r. Wenda. Vronia 80.

INSTITUT SUPERIEUR TECHNIQUE

EN FRANCE

(въ вѣд. Франц. Мин. Нар. Просв.)
10, Bd Montparnasse, 10 — Paris (15e)

Преподаваніе на русскомъ языкѣ

1. **ИНЖЕНЕРНЫЙ ФАКУЛЬТЕТЪ.** Пріемъ въ октябрѣ, лекціи и практ. зан. по вечерамъ. Спеціальн. Архитект., Строит., Механич., Элект. и Топографія. Полный курсъ 3 съ пол. года. Дипломъ инженера.
2. **ЗЕМЛЕМѢРНО-СТРОИТЕЛЬНЫЕ КУРСЫ.** Нач. занятій 1 ноября. Курсъ 2 года, лекціи по вечер., званіе топографа.
3. **ФАКУЛЬТЕТЪ ЗАОЧНАГО ПРЕПОДАВАНІЯ** даетъ законченное систематическое сбразованіе. Въ переживаемое время только спеціальн. подготовка облегчаетъ достиж. прочнаго положенія. Занятія ведутся по корреспонд. Печатн. курсы высылаются во всѣ страны. Не прерывая службы, можно подготов. на БУХГАЛТЕРА, АГРОНОМА, МОНТЕРА, ТЕХНИКА, ИНЖЕНЕРА. Отдѣленія: Инж.-Строит., Электротехн., Радіотехн., Механич., Химич., Коммерч., Агрономич., Общесбразоват. (реальн. уч.). Иностр. Языкъ. (франц., англ., нѣм.). Пріемъ непрерывный.

ТРЕБУЙТЕ СБОРНИКЪ ПРОГРАММЪ

TRANSPORT - DEMENAGEMENTS

Livraisons Paris et Banlieue

M. G. AFANACIEFF

10, rue de Plélo — PARIS (XVe)

Téléph. Vaugirard 45-20

«1-ая Забайкальская казачья дивизія въ Великой Европейской войнѣ 1914-1915 г.». Ген.-маіоръ И. Ф. Шильниковъ. Харбинъ. Цѣна 15 фр. (Выписывать черезъ «Часовой».

ЕСЛИ Вы дорожите связью съ вашими соратниками, разсѣянными по всему міру,

ЕСЛИ Вы не оставили надежду на возвращеніе въ Россію, освобожденную отъ красныхъ тирановъ,

ЕСЛИ Вамъ дорога Исторія Россійскихъ арміи и флота и традиціи Бѣлаго Движенія,

ЕСЛИ Вы интересуетесь военнымъ дѣломъ и новѣйшими его усовершенствованіями, жизнью и бытомъ Красной Арміи и Флота,

ЕСЛИ въ Васъ бьется сердце русскаго

Вашъ долгъ — быть подписчикомъ

„ЧАСОВОГО“

IMPRIMERIE «PASCAL». 13. RUE PASCAL. PARIS. LE GÉRANT : J. BERRODIER

Его Императорское Величество
Государь Императоръ
Николай Александровичъ
Орденъ Св. Георгия 4-й степ. 2 Октября 1915 г.

Prix: 5 francs **№ 131-132**

ЧАСОВОЙ

«LA SENTINELLE»

Августъ 1914 г. XX Августъ 1934 г.

Его Императорское Величество
Государь Наследникъ Цесаревичъ Великій Князь
Алексей Николаевичъ

Двухнедѣльный журналъ:
Органъ связи русскаго воинства зарубежомъ.
Редакторъ - Издатель
В. В. ОРѢХОВЪ.
Редакторъ
Военно-Морского Отдѣла
С. К. ТЕРЕЩЕНКО.

ЧАСОВОЙ

«LA SENTINELLE»

Редакція: 29, rue du Colisée Paris (8).
Tél.: Elysées 07-55.

Пріемъ отъ 11 до 1 часу дня.
Редакторъ
Литературнаго Отдѣла
Евгеній ТАРУССКІЙ

№ 131-132

СОДЕРЖАНІЕ

№ 131-132

	Стр.
Двадцать лѣтъ тому назадъ	3
Дневникъ великой войны	4
Мысли бѣлогвардейца (XLI. Еще по поводу годовщины всйны)	7
Двѣ кончины (Гинденбургъ и Ліотэ)	8
Трагедія Генерала Самсонова. А. Лясковскій	10
Военныя новости	12
Причины преимущества германской арміи надъ французской въ началѣ войны	13
Званный вечеръ съ итальянцами. Б. П. Апрѣлевъ	14
Мурманскъ. В. А. Меркушевъ	16
Морская библіографія	17
Морской музей кап. Монастырева	18
Русскія знамена въ плѣну. А. А. фонъ-Лампе	19
Кавал. обходы ген. Каледина. Н. А. Епанчинъ	22
Боевой поцѣлуй. В. Чеславскій	23
Ширванцы Его Величества въ Ливадіи. Б. Веселовзоровъ	26
Сумерки славы. Г. А. Гоштовтъ	28
Русскій Развѣдчикъ № 9	31
Въ Харбинскомъ Отдѣлѣ Р. О. В. С.	36
Ген. А. М. Кауфманъ-Туркестанскій (некрологъ)	38
И. М. Калинниковъ (некрологъ)	39
Хроника	39

ПАТРІОТИЧЕСКАЯ МАНИФЕСТАЦІЯ 20-ГО ІЮЛЯ 1914 ГОДА.
Передъ Зимнимъ Дворцомъ. Колѣнопреклоненный народъ поетъ Народный Гимнъ.

Отъ редакціи

Въ виду поступившихъ запросовъ съ мѣстъ, редакція «Часового» твердо заявляетъ:

1) Н е в ѣ р н о, что «Часовой» хотѣлъ устраниться отъ той задачи, которую онъ взялъ на себя съ перваго же номера журнала — всемѣрной поддержки и обслуживанія Русскаго Обще-Воинскаго Союза;

2) Н е в ѣ р н о, что «Часовой» въ той или иной формѣ хотѣлъ усложнить трудную задачу Предсѣдателя Обще-Воинскаго Союза, нынѣ къ нашей большой радости оправившагося отъ нездоровья и вступившаго въ исполненіе своихъ обязанностей. Высказанная въ № 128 журнала точка зрѣнія редакціи ясна: рекомендуемыя дѣйствія могли бы получить законную силу т о л ь к о при условіи согласія на нихъ нашего Главы, что достаточно подчеркнуто въ передовой статьѣ этого номера.

3) Н е в ѣ р н ы распускаемые съ непонятной цѣлью слухи о томъ, что «Часовой» получаетъ изъ «частныхъ» источниковъ какую-то субсидію. Увы, мы ни откуда въ данное время не имѣемъ матеріальной поддержки и основываемъ изданіе журнала т о л ь к о на подпискѣ и вниманіи къ намъ широкихъ круговъ офицерства;...

4) В ѣ р н о то, что «Часовой» будетъ продолжать стремиться къ выявленію дѣйственной роли русскаго воинства, къ установленію единства между различными воинскими организаціями и, какъ вѣнецъ этого, къ объединенію всѣхъ ихъ вокругъ Русскаго Обще-Воинскаго Союза, который мы всегда считали, считаемъ и будемъ считать наслѣдникомъ Россійской Императорской Арміи, продолжателемъ Бѣлаго Движенія и цѣннѣйшей базой для борьбы за честь и свободу Россіи.

Обложка изображаетъ собой Георгіевскій листъ — грамоту для выдачи солдатамъ, награжденнымъ Георгіевскими крестами и медалями.

Двадцать лѣтъ тому назадъ

БОЖІЕЙ МИЛОСТЬЮ
МЫ, НИКОЛАЙ ВТОРЫЙ
ИМПЕРАТОРЪ И САМОДЕРЖЕЦЪ
ВСЕРОССІЙСКІЙ
ЦАРЬ ПОЛЬСКІЙ, ВЕЛИКІЙ КНЯЗЬ
ФИНЛЯНДСКІЙ И ПРОЧ., И ПРОЧ., И ПРОЧ.

Объявляемъ всѣмъ вѣрнымъ Нашимъ подданнымъ.

Слѣдуя своимъ историческимъ завѣтамъ, Россія единая по вѣрѣ и крови съ славянскими народами, никогда не взирала на ихъ судьбу безучастно. Съ полнымъ единодушіемъ и особою силою пробудились братскія чувства русскаго народа къ славянамъ въ послѣдніе дни, когда Австро-Венгрія предъявила Сербіи завѣдомо непріемлемыя для державнаго государства требованія.

Презрѣвъ уступчивый и миролюбивый отвѣтъ Сербскаго правительства, отвергнувъ доброжелательное посредничество Россіи, Австрія поспѣшно перешла въ вооруженное нападеніе, открывъ бомбардировку беззащитнаго Бѣлграда.

Вынужденные, въ силу создавшихся условій, принять мѣры предосторожности, Мы повелѣли привести армію и флотъ на военное положеніе, но, дорожа кровью и достояніемъ нашихъ подданныхъ, прилагали всѣ усилія къ мирному исходу начавшихся переговоровъ.

Среди дружественныхъ сношеній, союзная Австріи Германія, вопреки нашимъ надеждамъ на вѣковое доброе сосѣдство и не внемля завѣренію Нашему, что принятыя мѣры отнюдь не имѣютъ враждебныхъ ей цѣлей, стала домогаться немедленной ихъ отмѣны и, встрѣтивъ отказъ въ этомъ требованіи, внезапно объявила Россіи войну.

Нынѣ предстоитъ уже не заступаться только за несправедливо обиженную родственную Намъ страну, но оградить честь, достоинство, цѣлость Россіи и положеніе ея среди Великихъ Державъ. Мы непоколебимо вѣримъ, что на защиту Русской земли дружно и самоотверженно встанутъ всѣ вѣрные Наши подданные.

Въ грозный часъ испытанія да будутъ забыты внутреннія распри. Да укрѣпится еще тѣснѣе единеніе Царя съ Его народомъ и да отразитъ Россія поднявшаяся, какъ одинъ человѣкъ, дерзкій натискъ врага.

Съ глубокою вѣрою въ правоту Нашего дѣла и смиреннымъ упованіемъ на Всемогущій Промыселъ, Мы молитвенно призываемъ на Святую Русь и доблестныя войска Наши Божіе благословеніе.

Данъ въ С.-Петербургѣ въ 20 день іюля въ лѣто отъ Рождества Христова 1914, царствованія же Нашего въ двадцатое.

НИКОЛАЙ.

БОЖІЕЙ МИЛОСТЬЮ
МЫ, НИКОЛАЙ ВТОРЫЙ
ИМПЕРАТОРЪ И САМОДЕРЖЕЦЪ
ВСЕРОССІЙСКІЙ
ЦАРЬ ПОЛЬСКІЙ, ВЕЛИКІЙ КНЯЗЬ
ФИНЛЯНДСКІЙ И ПРОЧ., И ПРОЧ., И ПРОЧ.

Объявляемъ всѣмъ вѣрнымъ нашимъ подданнымъ.

Немного дней тому назадъ, Манифестомъ Нашимъ оповѣстили Мы русскій народъ о войнѣ, объявленной намъ Германіей. Нынѣ Австро-Венгрія, первая зачинщица міровой смуты, обнажившая посреди глубокаго мира мечъ противъ слабѣйшей Сербіи, сбросила съ себя личину и объявила войну не разъ спасавшей ее Россіи.

Силы непріятеля умножаются: противъ Россіи и всего славянства ополчились обѣ могущественныя нѣмецкія державы.

Но съ удвоенной силою растетъ навстрѣчу имъ справедливый гнѣвъ мирныхъ народовъ и съ несокрушимой твердостью встаетъ предъ врагомъ вызванная на брань Россія, вѣрная славнымъ преданіямъ своего прошлаго.

Видитъ Господь, что не ради воинственныхъ замысловъ или суетной мірской славы подняли мы оружіе, но ограждая достоинство и безопасность Богомъ хранимой Нашей Имперіи, боремся за правое дѣло.

Въ предстоящей войнѣ народовъ Мы не одни: вмѣстѣ съ Нами встали доблестные Союзники Наши, также вынужденные прибѣгнуть къ силѣ оружія, дабы устранить, наконецъ, вѣчную угрозу германскихъ державъ общему миру и спокойствію.

Да благословитъ Господь Вседержитель Наше и Союзное Намъ оружіе, и да поднимется вся Россія на ратный подвигъ съ желѣзомъ въ рукахъ, съ крестомъ въ сердцѣ.

Данъ въ С.-Петербургѣ 26 іюля, въ лѣто отъ Рождества Христова 1914, Царствованія же Нашего двадцатое.

НИКОЛАЙ.

Первые Георгіевскіе

Кавалеры ордена Св. Георгія 2-й степени: 1) Генералъ-адъютантъ Ивановъ, 2) Ген.-отъ-инфантеріи Юденичъ, 3 и 4 степени: 3) Ген.-адъютантъ Рузскій, 4) Ген.-адъютантъ Эвертъ, 5) Ген.-отъ-кавалеріи Гурко. 6) Ген.-адъютантъ Брусиловъ.

ДНЕВНИКЪ ВЕЛИКОЙ ВОЙНЫ
1ЮЛЬ 1914 Г.

28-го — Городъ Влоцлавскъ на Вислѣ занятъ германскимъ отрядомъ.

Военное положеніе въ Болгаріи.

29-го — Франція объявила войну Австро-Венгріи.

Бой у Сокаля на русско - австрійской границѣ.

30-го — Англія объявила войну Австріи.

АВГУСТЪ

2-го — Бой подъ Эйдкуненомъ на восточно - прусской границѣ.

Австрійцы оттѣснены у Томашова; русскія войска переходятъ австрійскую границу и занимаютъ послѣ боя г. Белжецъ.

3-го — Германцы пытаются выбить русскихъ изъ Эйдкунена.

Русскія войска отражаютъ послѣ однодневнаго боя наступленіе австрійцевъ на Владиміръ-Волынскій.

4-го — Русскими войсками отражено 3-ье наступленіе германцевъ (съ 36-ью оруд.) у Эйдкунена.

На восточно-прусскомъ фронтѣ русскія войска занимаютъ послѣ боя Сталупененъ и Лыкъ.

5-го — Бельгійское правительство переѣзжаетъ въ Антверпенъ.

6-го — Русскія войска наступаютъ въ районѣ Гумбинена, на линіи Эйдкуненъ — Инстербургъ — Кенигсбергъ.

7-го — Вторженіе войскъ генерала Рузскаго чер. Сбручъ въ Австрію.

Германцы перешли изъ Лотарингіи французскую границу.

8-го — Занятіе русскими Гумбинена.

Русскія войска занимаютъ Лыкъ и Марграбовъ.

9-го — Русскія войска занимаютъ Инстербургъ, Іоганнисбургъ, Ортельсбургъ, Вилленбергъ, Ангербургъ, Норденбургъ, Бишофсбургъ, Рессбургъ и станцію Рстфлисъ.
Начало генеральнаго сраженія въ Бельгіи вокругъ Намюра и Шарлеруа.

10-го — Продолжается вторженіе русскихъ въ Галицію и въ Восточную Пруссію.
Англо-французскія войска отступаютъ съ большими потерями на югъ отъ р. Семца и къ западу отъ Мааса.

11-го — Русскіе, оттѣснивъ австрійцевъ, занимаютъ линію р. Золотая Липа.

12-го — Германцы поспѣшно продолжатъ отступать къ Кенигсбергу и Алленштейну.
Бой русскихъ съ австрійцами между Вислой и Днѣстромъ У Томашова.

13-го — Русскія войска подступаютъ къ Алленштейну.
Бой у Томашова и Монастыржеска.
Пораженіе австрійцевъ въ районѣ Поручинъ - Поточаны.

14-го — Занятіе русскими Тильзита.

15-го — 15-ая австрійская дивизія разбита русскими у Лащова, Холмской губ., Томашовскаго у. Взято въ плѣнъ 100 офицеровъ, 4 тысячи солдатъ, 600 раненыхъ и 20 орудій.

16-го — Австрія объявляетъ войну Бельгіи.
На русско-австрійской границѣ 7-й день продолжается генеральное сраженіе.

18-го — Русскіе успѣшно наступаютъ ко Львову.
Въ Галичѣ австрійцы потерпѣли пораженіе, потерявъ 32 орудія и 4.500 чел.

19-го — Русскіе, послѣ семидневнаго кровопролитнаго боя, разбили австрійцевъ и заняли сильныя позиціи у Львова.

Кавалеры 2 и 3 степени

Кавалеры ордена Св. Георгія 3 и 4 степени: 1) Ген.-отъ-инфантеріи Радко-Дмитріевъ, 2) Ген.-отъ-кавалеріи Драгомировъ, 3) Ген.-лейт. Веселовскій, 4) Ген.-отъ-инфантеріи Горбатовскій, 5) Ген.-отъ-артиллеріи Махмандаровъ, 6) Ген.-отъ-инфантеріи Лешъ.

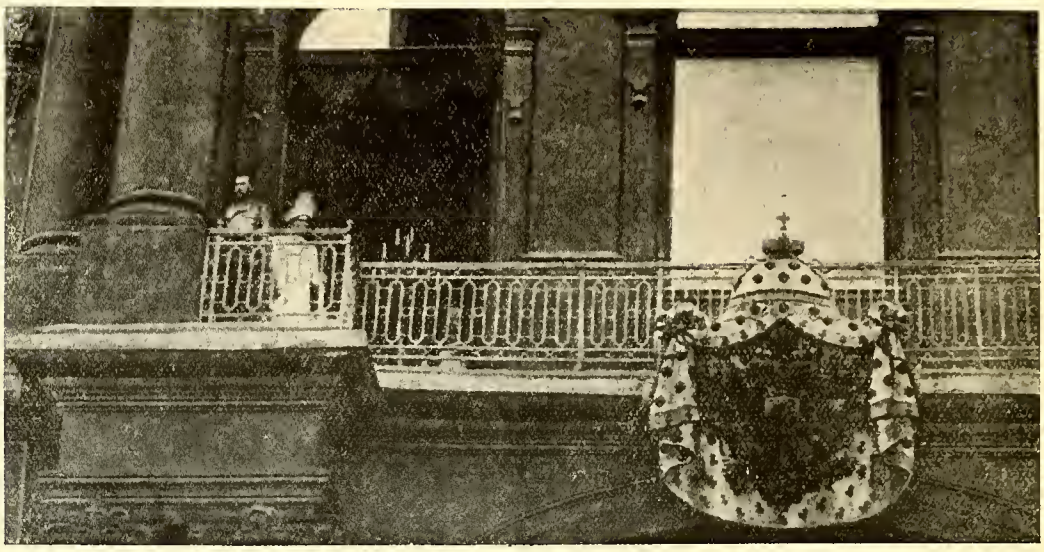

Въ день объявленія войны Государь Императоръ на балконѣ Зимняго Дворца. (Снято во время патріотической манифестаціи 20-го іюля 1914 года).

Отступающіе австрійцы потеряли за Гнилой Липой 200 орудій и нѣсколько тысячъ плѣнныхъ.

20-го — Возобновленіе на всемъ австрійскомъ фронтѣ упорныхъ боевъ, успѣшныхъ для русскихъ. Захвачено 20 орудій.

21-го — Французское правительство переѣзжаетъ въ Бордо.

Русскія войска окончательно заняли Галичъ и Львовъ.

22-го — Учрежденіе генералъ-губернаторства въ Галиціи.

10-й австрійскій корпусъ, прорвавшійся между Люблинсмъ и Холмомъ, отбитъ русскими: взято 5.000плѣнныхъ.

23-го — Рѣшеніе союзниковъ не заключать сепаратнаго мира.

Русскіе взяли у австрійцевъ послѣ двухдневнаго боя крѣпость Миколаева на Днѣстрѣ, захвативъ 40 орудій.

24-го — Германцы перешли во Франціи р. Марну.

25-го — Австрійцы отступаютъ по всему фронту между Бугомъ и Вислой.

26-го — Перевозка германскихъ войскъ (около 300 тысячъ) на востокъ противъ Россіи продолжается.

27-го — Германцы наступаютъ черезъ Мазурскія озера.

12 корпусовъ австрійцевъ атаковало лѣвое крыло нашихъ войскъ на фронтѣ Мшаны — Румно; Русскіе взяли 15 орудій и 3.000 плѣнныхъ.

28-го — Отнято у австрійцевъ 71 оруд., много пулеметовъ, плѣнныхъ — 175 офицер. и 20.000 солдатъ.

29-го — Австро-германскія войска русскими отброшены за рѣку Санъ. Взято много пулеметовъ, орудій, свыше 200 офицер. и 30 тыс. солдатъ.

Передъ Зимнимъ Дворцомъ 20 іюля 1914 года.

Мысли бѣлогвардейца

XLII. ЕЩЕ ПО ПОВОДУ ГОДОВЩИНЫ ВОЙНЫ

Въ прошломъ номерѣ мы уже посвятили передовую статью двадцатилѣтію міровой войны. Въ эти дни трудно оторваться отъ воспоминаній о томъ ирошедшемъ, невозвратномъ, что когда-то зажгло, потрясло и развалило нашу великую Родину.

Война никому, кромѣ нѣсколькихъ тысячъ мародеровъ, спекулянтовъ и «нуворишей», не принесла счастья, облегченія и удачи.. Послѣдствія войны сказались во всемъ: міръ морально палъ, паденіе это выразилось во всѣхъ большихъ и малыхъ деталяхъ жизни, начиная отъ поддержки коммунистовъ и торговли съ ними и кончая отвратительными фильмами холливудскаго жанра, убивающаго всякое представленіе о чести, честности и благонравіи.

Но все же у другихъ народовъ остались родные края, все же у нихъ горятъ неугасимыми огнями ламиады на могилахъ неизвѣстныхъ солдатъ — эти символы доблести и любви къ отечеству. У насъ и этого нѣтъ: русскій воинъ лишенъ даже права преклонить колѣна передъ могилами своихъ павшихъ товарищей, лишенъ счастья видѣть развернутымъ флагъ своей родной страны.

Значитъ-ли это, что мы потеряли все?... Нѣтъ и тысячу разъ нѣтъ. Ибо пока существуютъ за рубежомъ наши полковыя семьи, наши военные союзы, пока живетъ въ нихъ духъ созиданія, пока не угасла въ каждомъ изъ нихъ воля къ борьбѣ, пока не стыдимся мы называть себя офицерами и солдатами, не погибла еще безсмертная традиція русскаго воинства и живетъ Русская Національная идея.

Но нельзя ограничиваться только сохраненіемъ самихъ себя, надо думать *о цѣломъ*, надо стремиться къ еще большей, еще болѣе реальной солидарности всѣхъ нашихъ военныхъ организацій.

Мы глубоко счастливы удостовѣрить, что за послѣднее время какъ-то утряслись и забылись многіе досадные случаи, приводившіе или способствовавшіе раздорамъ и неурядицамъ въ нашей семьѣ. Намѣтились и продолжаютъ намѣчаться еще большія возможности для совмѣстной работы лицъ и организацій, разно смотрящихъ на вещи, но стремящихся все же къ одной, общей цѣли.

И въ усиленіи работы по согласованности нашихъ разныхъ, но одинаково честныхъ путей мы видимъ долгъ всего русскаго офицерства. Пусть та молодежь,, которая идетъ намъ на смѣну, пусть тѣ молодые подпоручики, которые недавно въ Харбинѣ влились въ наши ряды *), увидятъ добрый и истинно-воинскій примѣръ единенія не на словахъ, а на дѣлѣ.

Великій Князь Николай Николаевичъ.

Будетъ часъ, вѣрьте, будетъ, когда освобожденная Россія спроситъ каждаго изъ насъ: «Что ты сдѣлалъ для того, чтобы ускорить мое возрожденіе».

Заслужимъ же право не краснѣть, а гордиться нашимъ пребываніемъ за рубежемъ. Лишенные временно Родины, сохранимъ въ своихъ рядахъ не только вѣру въ нее, но и напреклонное стремленіе къ подвигу, жертвѣ и созданію единой дружной семьи всѣхъ, кто не опустилъ еще рукъ для борьбы за Ея освобожденіе.

В. Орѣховъ.

*) См. стр. 36-ю.

6-й годъ **ЧАСОВОЙ** Изданія

	ВО ФРАНЦІИ:	ЗА ГРАНИЦЕЙ:
На 3 мѣс.	15 фр.	20 фр.
„ 6 мѣс.	30 фр.	40 фр
Годовая	60 фр.	80 фр.
Цѣна отд. №-ра	3 фр.	4 фр.

Примѣчаніе: Для Болгаріи — французскій тарифъ.

Подписка принимается чеками, переводами и заказными письмами.

Адресъ для почтовой корреспонденціи:

«LA SENTINELLE»

Boîte Postale N° 21 Asnières (Seine)

Двѣ кончины

На протяженіи нѣсколькихъ дней двѣ смерти: Маршалъ Ліотэ и Фельдмаршалъ Гинденбургъ. Двѣ тяжкія потери для военнаго міра. Русское воинство склоняется передъ памятью двухъ замѣчательнѣйшихъ военныхъ вождей XX вѣка: бывшаго союзника и бывшаго противника.

Имена ихъ войдутъ въ міровую исторію, какъ символы честности, благородства и чистой любви къ своимъ отечествамъ.

Вѣчная имъ память!

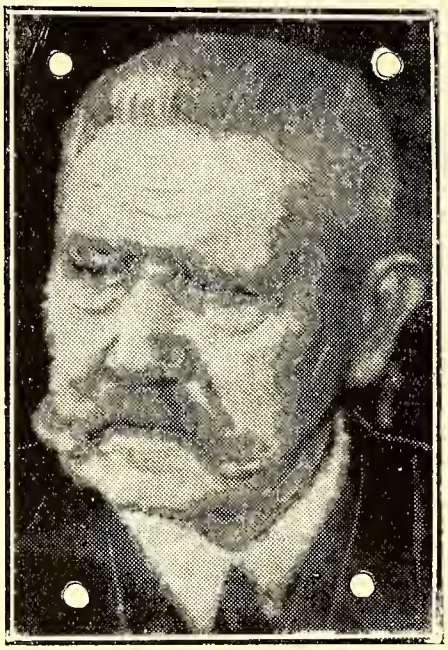

ГЕНЕРАЛЪ-ФЕЛЬДМАРШАЛЪ ГИНДЕНБУРГЪ

Въ 1847 году въ Познани, въ старой дворянской семьѣ Бенкендорфъ-фонъ-Гинденбургъ родился сынъ. И отецъ, и дѣдъ, и прадѣдъ Гинденбурга, и всѣ его предки по мужской и женской линіямъ были военными. Рыцари-меченосцы, военные начальники Бранденбургской марки, генералы Прусскаго Королевства — такова картинная галлерея рода Гинденбурговъ. Въ 1866 г. по окончаніи кадетскаго корпуса въ Вальштадтѣ и Берлинской военной школы, молодой Гинденбургъ вышелъ въ 3-й гвард. пѣхотн. полкъ, въ которомъ въ войнѣ съ австрійцами сразу же получилъ боевое крещеніе (до послѣднихъ дней жизни у Гинденбурга сказывалась тяжелая рана въ правое колѣно, мѣшавшая ему быстро ходить). Награжденный не въ примѣръ прочимъ орденомъ Краснаго Орла, Гинденбургъ также доблестно отличается во Франко-Прусскій войнѣ, награждается Желѣзнымъ Крестомъ и величайшей честью составлять экскортъ короля Вильгельма I въ Версалѣ во время провозглашенія его въ Зеркальной Галлереѣ Императоромъ Германіи.

Мирное время: академія ген. штаба, капитанъ въ 1878 г., маіоръ въ 1885 г., полковникъ въ 1894 г., 1900 годъ — чинъ ген.-маіора и командованіе 28 п. див., 1903 г. — генералъ-лейтенантъ и командиръ 3 корпуса въ Магдебургѣ.

Маневры 1911 года у Танненберга: Гинденбургъ разбиваетъ наголо «противную» армію, которой командуетъ кайзеръ. Вильгельмъ II, не ожидая разбора сраженія, взбѣшенъ: «Вы представляете себѣ, генералъ, что Ваша армія проиграла игру»... «Безъ сомнѣнія, Ваше Величество, но Вы, Вы уже давно завязли въ болотѣ»....

Гинденбургъ подаетъ въ отставку и уходитъ, награжденный чиномъ генералъ-полковника и Чернымъ Орломъ. На прощальномъ обѣдѣ въ Магдебургѣ онъ пьетъ за славу прусскаго оружія и выражаетъ надежду вновь ему послужить. 1914 годъ.... Черезъ два часа послѣ объявленія войны Мольтке получаетъ телеграмму: «Я готовъ. Гинденбургъ». Но императоръ не любитъ старика, его не трогаютъ. 26-го августа, въ моментъ, когда русскія войска ставятъ подъ угрозу всю Восточную Пруссію, въ имѣніи Гинденбурга появляется флигель-адъютантъ Вильгельма II съ повелѣніемъ Императора вступить въ командованіе восточной группой войскъ.

У того же Танненберга Гинденбургъ наноситъ русскимъ войскамъ пораженіе. Парижъ и Франція спасены. Фельдмаршалъ Гинденбургъ — идолъ Германіи, при жизни ему воздвигнутъ въ Берлинѣ памятникъ. Въ августѣ 1916 года онъ смѣняетъ Фалькенгайна на посту начальника генеральнаго штаба и фактически верховнаго главнокомандующаго.

Послѣ пораженія Германіи Гинденбургъ не у дѣлъ. Онъ остается вѣрнымъ своему Императору. Но нація властно требуетъ отъ него новаго подвига: спасти Германію отъ гражданской войны. Въ 1925 году подавляющимъ большинствомъ голосовъ германскій народъ избираетъ его Президентомъ Рейха. Гинденбургъ строго блюдетъ конституцію. Оставаясь монархистомъ, онъ вѣренъ присягѣ, данной имъ республикѣ. Не даромъ въ его гербѣ девизъ: «Вѣрность — залогъ честности».

Наступаютъ тяжкія времена. Въ 1932 году престарѣлый вождь еще преграждаетъ путь вождю новой Германіи. Но силы его сломлены. И онъ тихо догораетъ....

В. О.

Маршалъ Ліотэ

Скончавшійся 27 іюля маршалъ Ліотэ былъ одной изъ самыхъ замѣчательныхъ фигуръ современной Франціи. И характеромъ своимъ, и внѣшностью, всѣмъ своимъ внутреннимъ обликомъ онъ былъ человѣкомъ былыхъ временъ, истиннымъ представителемъ старой Франціи и старыхъ французскихъ традицій. Вся его дѣятельность была проникнута прежде всего рыцарствомъ и глубокимъ сознаніемъ великодержавности своей страны и миссіи, которую ей надлежитъ выполнить въ исторіи.

Маршалъ Ліотэ — одинъ изъ главныхъ создателей французской африканской имперіи. Французскій протекторатъ въ Марокко, благоденствіе Марокко и сохраненіе Марокко за Франціей — дѣло его рукъ.

Высокій, нѣсколько суровой внѣшности, столь же величественный, какъ и его дѣла, онъ обладалъ всѣми достоинствами, необходимыми, чтобы повелѣвать во имя цивилизаціи восточными и африканскими правителями, которые, благодаря ему, признали надъ собою власть Франціи.

Умеръ маршалъ 80-ти лѣтъ. Онъ былъ сыномъ, внукомъ и правнукомъ французскихъ генераловъ. По матери своей происходилъ изъ стариннаго дворянскаго рода.

Карьера его была блистательна. Уже юнымъ офицеромъ онъ обращаетъ на себя вниманіе своихъ начальниковъ. Галліени сразу распознаетъ въ немъ

свойства, необходимыя, чтобы стать подлиннымъ всѣмъ. Подъ высшимъ руководствомъ Галліени, покойный въ 1897 году умиротворяетъ Мадагаскаръ. Уже передъ этимъ, подъ начальствомъ того же Галліени, онъ побѣдоносно сражался въ Тонкинѣ, содѣйствуя полному присоединенію къ Франціи Индокитая.

Въ 1912 году онъ назначенъ верховнымъ резидентомъ Франціи въ Марокко. Эпизоды его правленія вошли въ исторію: высадка въ Казабланкѣ, освобожденіе Феца, освобожденіе Маракеша, политическое и экономическое устройство страны. Въ Марокко же во время великой войны Ліотэ совершилъ истинное чудо. Онъ обѣщалъ правительству, что удержитъ за Франціей Марокко съ тѣми незначительными силами, которыми онъ располагалъ. Ни одного солдата не было отправлено изъ Франціи въ Марокко. Болѣе того, Ліотэ умудрился въ годы войны отправить войска изъ Марокко на фронтъ. Съ горсточкою людей онъ удержалъ Марокко.

Въ 1916 году Ліотэ занялъ постъ военнаго министра въ кабинетѣ Бріана, а въ 1917 г. вернулся въ Марокко, гдѣ оставался до 1927 г.

Послѣднее дѣло маршала Ліотэ — Колоніальная выставка, успѣхъ которой всѣмъ памятенъ.

Лучшей характеристикой покойнаго могутъ служить слова, обращенныя монсиньоромъ Дюшеномъ при пріемѣ маршала во Французскую Академію.

— Сколь великолѣпна ваша карьера, — сказалъ прелатъ. — Сколь ровно ваше восхожденіе! Я не знаю, предсказали ли вамъ феи Лотарингіи при вашемъ рожденіи — «Ты будешь королемъ». Не обладая титуломъ монарха, вы обладаете всей полнотой его власти. Болѣе того, вы обладаете властью монарха, создателя имперіи. Вы тотъ, въ глазахъ котораго тысячи и тысячи людей ищутъ искры, которая родитъ порядокъ. Вы тотъ, по голосу котораго прокладываются дороги, изъ небытія рождаются деревни, возрождаются цѣлыя страны и созидаются города».

Покойный маршалъ съ большой симпатіей относился къ русскимъ. Именно по его иниціативѣ русскіе офицеры и гардемарины были привлечены на техническія работы въ С. Африкѣ. Не скрывалъ онъ своихъ сердечныхъ чувствъ и къ бѣлому дѣлу. Въ двухъ бесѣдахъ съ редакторомъ «Часового» онъ подчеркивалъ свою твердую увѣренность въ возстановленіи Національной Россіи.

Миръ праху доблестнаго Воина и рыцарственнаго Человѣка.

В. О.

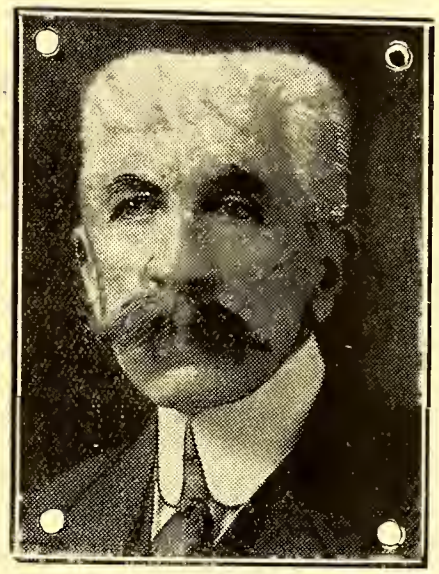

Маршалъ Ліотэ

МАРШАЛЫ ФРАНЦІИ.

Уже въ самый разгаръ войны, французское правительство рѣшило возвести въ достоинства маршала бывшаго главнокомандующаго французскими арміями ген. Жоффра. Это произошло 27 декабря 1916 года. Въ третьей республикѣ это былъ первый случай пожалованія генералу высшаго военнаго званія.

Во время войны маршальскій жезлъ получилъ еще Фошъ, — 7 августа 1918 года. Кромѣ нихъ, въ маршалы были возведены еще 4 живыхъ генерала и два — послѣ смерти. Петэнъ — 20 ноября 1918 года, Файолль, Франшэ д-Эспрэ и Ліотэ — 20 февраля 1921 года.

Ген. Галіени былъ возведенъ въ маршалы черезъ 5 лѣтъ послѣ смерти; ген. Монури — черезъ 2 дня.

Со смертью Ліотэ, въ живыхъ остались два маршала Франціи: Петэнъ и Франшэ д-Эсперэ.

1914 ГОДЪ

Въ С.Петербургѣ

Великій Князь Николай Николаевичъ и Президентъ Франціи г. Раймондъ Пуанкарэ.

Военный отдѣлъ

Трагедія Генерала Самсонова

Раннимъ утромъ послѣдняго августовскаго воскресенья 1914 года въ Каролиненгофъ, къ рабочему лѣсничества Едамскому зашли русскіе офицеры — ихъ было 10-12 — и просили указать дорогу къ русской границѣ.

Въ послѣдніе дни, русскіе, сбиваясь съ дороги, часто обращались къ населенію съ такими просьбами. Учитывая сложившуюся послѣ Таннебергскаго сраженія обстановку нѣмцы старались направить русскихъ по невѣрному пути иногда прямо подъ обстрѣлъ нѣмецкихъ отрядовъ.

Старикъ Едамскій не захотѣлъ взять на свою душу такого грѣха. Его просили указать дорогу — онъ ее указалъ...

Поблагодаривъ, офицеры поспѣшили въ путь. Едамскій же отправился въ сосѣднюю деревню Малые Пивницы — узнать новости.

Въ двухъ-трехъ минутахъ отъ Каролиненгофа онъ замѣтилъ, что на спушкѣ лѣса. у самой дороги, лежитъ человѣкъ. Похоже было на то, что онъ спитъ.

Подойти поближе Едамскій рѣшился не сразу. Онъ опасался, что незнакомецъ, проснувшись, можетъ убить его. Когда подошелъ, то увидѣлъ, что это былъ русскій, одѣтый въ военную форму. Онъ лежалъ на спинѣ съ распростертыми руками. Шапка надвинулась на лицо такъ что его разсмотрѣть нельзя было. Въ правой рукѣ былъ револьверъ. Съ лѣвой стороны, на отлетѣ лежала шашка. Надъ головой кружился рой мухъ.

На травѣ, у самой головы, Едамскій замѣтилъ запекшуюся кровь и тутъ ужъ понялъ, что это не спящій а убитый. Онъ вспомнилъ при этомъ, что на разсвѣтѣ слышалъ стрѣльбу. Значитъ, была перестрѣлка у нѣмцевъ съ русскими и предъ нимъ былъ убитый въ этой перестрѣлкѣ. Но почему же и шашка и револьверъ при немъ и нѣмцы не воспользовались добычей? Обративъ вниманіе, что на лежавшемъ были дорогіе лакированные сапоги, Едамскій пришелъ къ заключенію, что убитый имѣлъ высокій офицерскій чинъ. Окинувъ трупъ еще разъ взглядомъ, онъ отправился дальше, размышляя объ убитомъ.

Въ Малыхъ Пивницахъ по серединѣ улицы, кучкой стояли неучаствовавшіе въ войнѣ старики и вели бесѣду на злобу дня — о разгромѣ русскихъ подъ Танненбергомъ. Вѣсть объ этомъ распространилась уже повсюду.

Подойдя къ бесѣдовавшимъ, Едамскій разсказалъ о своей находкѣ. Это вызвало любопытство и всѣ отправились посмотрѣть на нее.

Одинъ изъ присутствующихъ осмотрѣлъ внимательно лежавшаго, высказалъ мнѣніе, что, если убитый — офицеръ высшаго ранга, то при немъ должны быть какія-либо цѣныя вещи. Тогда всѣ начали отдѣлять вещи отъ трупа. На большое количество разсчитывать не приходилось и каждый спѣшилъ взять то, что оставалось свободнымъ и попадалось подъ руку. Едамскій взялъ на память о находкѣ золотые часы съ цѣпочкой съ брелокомъ. Куртцъ снялъ съ лежавшаго лакированные сапоги, Борцикъ взялъ шашку; кому то достался револьверъ.

Закончивъ дѣло — разошлись. Мало-Пивницкіе пошли къ себѣ, Едамскій — въ Каролиненгофъ.

Вечеромъ Едамскій вспомнилъ о трупѣ, взялъ лопату и отправился на мѣсто. Онъ вырылъ яму и вмѣстѣ съ закатомъ солнца опустилъ въ нее тѣло неизвѣстнаго.

То похороненъ былъ покончившій самоубійствомъ командующій 2-ой русской арміей генералъ Самсоновъ.

Послѣ отхода русскихъ войскъ отъ Каролиненгофа вернулся къ мѣсту своей службы лѣсничій Руссіусъ. Узнавъ о томъ, что жители Малыхъ Пивницъ и Едамскій подѣлили вещи найденныя при «неизвѣстномъ», онъ истребовалъ возвращенія этихъ вещей, разъяснивъ, что за ограбленіе тѣла убитаго, по закону полагается «строгое наказаніе» — тюрьма. Сдали вещи всѣ, за исключеніемъ Борцика. Борцикъ успѣлъ продать шашку — (это было золотое оружіе, которымъ Самсоновъ за отличіе награжденъ былъ въ русско-японскую войну) — какому то неизвѣстному нѣмецкому солдату за 2 марки. Куда дѣвалась потомъ шашка — неизвѣстно. Вмѣсто шашки онъ сдалъ Руссіусу вырученныя за нее 2 марки.

Штабъ нѣмецкой арміи пытался установить фамилію «неизвѣстнаго» русскаго офицера, но всѣ старанія остались безрезультатными. Надписей на вещахъ не оказалось. Никакихъ писемъ или бумагъ въ карманахъ не было. Узнали о томъ, что у Каролиненгофа похоронено тѣло генерала Самсонова, когда на розыски могилы пріѣхала вдова генерала.

Отправляясь въ Восточную Пруссію Самсонова располагала весьма скудными и неточными свѣдѣніями. Офицеры штаба арміи, тѣ, которымъ Едамскій указалъ дорогу, и которые благополучно добрались въ Россію, могли лишь приблизительно указать мѣсто самоубійства генерала.

ВЕЛИКАЯ ВОЙНА

Нѣмцы въ Шавляхъ.

Они разсказали вдовѣ, что въ роковую ночь, вмѣстѣ съ генераломъ, лѣсами пробирались къ русской границѣ. Шли гуськомъ одинъ за другимъ. Генералъ Самсоновъ шелъ посрединѣ. Часто дѣлали остановки: собирались около головного, по свѣтящемуся компасу опредѣляли направленіе, совѣщались и отправлялись въ томъ же порядкѣ дальше.

Около 2 часовъ ночи въ Виллербергскомъ лѣсу, возлѣ деревни Кальвизенъ сдѣлали привалъ для отдыха. При перекличкѣ генералъ Самсоновъ былъ на лицо. Послѣ короткаго отдыха направились дальше. Когда же вновь сдѣлали остановку и всѣ собрались у головного, Самсонова не оказалось.

Начались поиски. Два раза гуськомъ возвращались къ мѣсту послѣдняго привала, искали въ разсыпную, прислушивались къ каждому шорсху, осторожно подавали голосъ, обшарили всѣ кустики, но Самсонова не нашли.

Оставаться въ лѣсу было опасно и розыски прекратили.

Заходя въ Карслиненгофъ, группа офицеровъ штаба и не подозрѣвала, что находится у самой цѣли, въ какихъ-нибудь 20 метрахъ отъ тѣла Самсонова.

Облегчили розыски Самсоновой сохранившіяся вещи генерала. Онѣ привели ее прямо къ могилѣ мужа.

У могилы Самсонова спросила Едамскаго, не было ли при ея мужѣ еще какихъ-либо вещей, кромѣ возвращенныхъ ей? Тутъ Едамскій сознался, что его жена, передавая Руссіусу золотые часы, оставила на память медальонъ внутри котораго была фотографія женщины съ двумя дѣтьми. Едамскій принесъ изъ дому этотъ медальонъ и вручилъ владѣлицѣ. Этотъ медальонъ послужилъ подкрѣпляющимъ, несомнѣннымъ доказательствомъ, что въ могилѣ у Каролиненгофа лежалъ генералъ Самсоновъ. Въ благодарность Едамскій получилъ отъ Самсоновой, черезъ сопровождавшаго ее нѣмецкаго офицера 100 марокъ.

Перевезеніе тѣла Самсонова въ Россію состоялось черезъ два мѣсяца, глубокой осенью 1915 года.

Самсонова вновь прибыла въ Каролиненгофъ. Для участія въ траурной процессіи изъ Берлина присланъ былъ представитель военнаго министерства. Командированъ былъ взводъ іеркскихъ стрѣлковъ. Прибылъ ландратъ Ортельсбургскаго округа. Цинковый гробъ съ тѣломъ Самсонова поставленъ былъ на траурную колесницу, запряженную четверкой лошадей, и процессія направилась на ближайшую станцію Гроссъ-Данхеймъ. Здѣсь при перенесеніи гроба въ траурный вагонъ почетный караулъ отдалъ генералу Самсонову воинскія почести. Траурный поѣздъ отправился черезъ Швецію въ Россію.

Въ Каролиненгофѣ надъ опустѣвшей могилой вновь выросъ холмикъ. Поставленъ былъ крестъ. Мѣсто бывшей могилы обнесли изгородью.

Сейчасъ на томъ мѣстѣ стоитъ памятникъ Самсонову.

На лицевой сторонѣ его имѣется надпись:

General Samsonow der Gegner Hindenburgs in der Schlacht bei Tannenberg. Gef. 30. I. 1914.

— Генералъ Самсоновъ. Соперникъ Гинденбурга въ сраженіи у Танненберга.

Мысль о постановкѣ памятника подалъ лѣсничій Крейцъ, смѣнившій Руссіуса.

Крейцъ, бывшій солдатъ — первый егерь. Онъ провелъ войну въ дѣйствующей арміи: участвовалъ въ бояхъ подъ Танненбергомъ. Получивъ послѣ войны назначеніе въ Каролиненгофъ, онъ засталъ здѣсь мѣсто, гдѣ была могила Самсонова, заброшеннымъ и запущеннымъ — сграда развалилась, крестъ подгнилъ и наклонился. Проникшись чувствомъ уваженія къ памяти трагически погибшаго русскаго генерала, онъ возбудилъ ходатайство о постановкѣ памятника. Историческое мѣсто — доказывалъ онъ властямъ — не должно быть забыто.

Мысль Крейца была одобрена.

Проектъ памятника составилъ онъ самъ. Самъ же руководилъ и сооруженіемъ памятника.

Въ основаніе памятника имъ замурована закупоренная и опечатанная бутылка, въ которой находится подписанный имъ и его коллегой лѣсничимъ Реклеромъ документъ. Въ этомъ документѣ Крейцъ

1914 ГОДЪ

Въ Ставкѣ Генерала Жоффра

Военныя новости

НОВЫЯ КОНСТРУКЦІИ ПЛАНЕРОВЪ ВЪ СССР

По свѣдѣніямъ изъ СССР московское конструкторское планерное бюро подъ руководствомъ конструктора планера Г-9 Грибовскаго сдало въ производство 5 новыхъ конструкцій планеровъ.

1) Г-14 — двухмѣстный учебный планеръ, предназначенный для обученія на большихъ станціяхъ. Онъ даетъ возможность осуществлять какъ первоначальное обученіе, такъ и практику высшаго пилотажа. Планеръ имѣетъ низко расположенное крыло. Шасси постоянное, что значительно облегчаетъ посадку. Размахъ крыла 15 метровъ.

2) Г-16 гидропланеръ. Онъ строится для осуществленія впервые буксировки самолетомъ съ воды. Послѣ постройки въ іюнѣ намѣчены испытанія Г-16 на Москвѣ - рѣкѣ у Центральнаго парка. Тамъ же проведены и первые буксирные полеты.

3) Г-13 бисъ также уже сконструированъ и начатъ постройкой. Это — легкій планеръ - паритель съ размахомъ крыльевъ 12,6 метра. Онъ предназначается для перехода обучающихся съ «Стандарта» на рекордные парители».

4) Г-17 — четвертый изъ представляемыхъ московскимъ конструкторскимъ планернымъ бюро для участія въ состязаніяхъ. Это рекордный паритель. Онъ характеренъ значительно удлиненнымъ крыломъ. выгодно увеличивающимъ аэродинамическія качества.

5) АЛ — такъ называется послѣдняя недавно законченная разработкой конструкція. Постройка этого планера уже начата. Онъ строится по чертежамъ молодыхъ конструкторовъ Абрамова и Ландышева. АЛ представляетъ собою типъ рекороднаго парителя. Крыло съ подкосами. Размахъ его 15 метровъ.

ФРАНЦУЗСКАЯ ТЯЖЕЛАЯ ЖЕЛѢЗНОДОРОЖНАЯ АРТИЛЛЕРІЯ

Французская армія обладаетъ большимъ количествомъ тяжелыхъ и дальнобойныхъ желѣзнодорожныхъ орудій (пушки, гаубицы и мортиры).

Калибры орудій — отъ 200 до 520 мм.

Наиболѣе мощная пушка — это 380 мм. трофейная, взятая у нѣмцевъ во время Міровой войны. Это орудіе стрѣляетъ на 55 км., снаряды его вѣсятъ 400 кгр. и 750 кгр. Стрѣльба возможна съ пути или съ подготовленаго основанія.

Другія тяжелыя пушки — 240 мм., 274 мм., 305 мм., 320 мм., 340 мм. и 370 мм. обладаютъ различной дальнобойностью — до 40 км.

Наиболѣе мощная желѣзнодорожная гаубица — калибра 520 мм. завода Шнейдера. Дальнобойность этого орудія — 17.500 метровъ снарядомъ, вѣсящимъ 1.400 кгр.

Другая мощная гаубица имѣетъ калибръ въ 400 мм., дальнобойность ея — 16.000 метр.

ФРАНЦУЗСКІЯ ПОЛУГУСЕНИЧНЫЯ МАШИНЫ

Во французской арміи большое распространеніе получили полугусеничныя машины.

Шасси полугусеничнаго типа используется для установки броневого корпуса въ качествѣ тракторнаго двигателя и подъ транспортныя машины.

Проходимость этихъ машинъ позволяетъ устраивать погрузочныя площадки на пересѣченной мѣстности вблизи фронта, укрывая ихъ отъ наземнаго наблюденія противника даже при наличіи у него хорошаго обзора.

и Реклеръ изложили исторію постановки памятника Самсонову и... «паденія Германіи (Gleichzeitig Deutschlands Niedergang). Въ доказательство послѣдняго вложено тридцать разной цѣнности бумажныхъ денежныхъ знаковъ послѣвоеннаго и инфляціоннаго періода.

Для сооруженія памятника Крейцъ выбралъ камень, называемый « Tindlingen » — эрратическій валунъ, глыба перенесенная съ первоначальнаго мѣста на другое. Памятнику приданъ видъ усѣченной пирамиды. Сверху круглый камень, падающій на пирамиду. Личность Самсонова, подобно устремляющейся вверхъ пирамиды, возвышалась, но давленіемъ сверху была брошена внизъ къ земному бренному.

Таково, по мысли строителя, символическое значеніе памятника Самсонову.

Александръ Лясковскій.

ПРИЧИНЫ ПРЕИМУЩЕСТВА ГЕРМАНСКОЙ АРМІИ НАДЪ ФРАНЦУЗСКОЙ ВЪ НАЧАЛѢ ВОЙНЫ

Недавно вышедшая нига В. Рекули о Великой всйнѣ на какихъ-нибудь 400 стр. воскрешаетъ пережитые нами кровавые дни и даетъ въ сжатой и ясной формѣ безпристрастную оцѣнку какъ достигнутыхъ результатовъ, такъ и сдѣланныхъ ошибокъ. Она останавливаетъ вниманіе всѣхъ, интересующихся изученіемъ Великой войны. Принято считать, и такія объясненія встрѣчаются даже въ такихъ высоко авторитетныхъ трудахъ, какъ воспоминанія маршалз Жоффра, что преимущество нѣмцевъ въ началѣ войны въ пограничномъ сраженіи надо искать въ несжиданномъ появленіи германскихъ резервныхъ корпусовъ, «которые помѣшали опредѣленію правильнаго размѣра возможнаго въ Бельгіи маневра». Во-вторыхъ, въ подавляющемъ количествѣ въ германской арміи тяжелой артиллеріи и пулеметовъ. Нѣтъ сомнѣнія въ томъ, что преобладаніе въ тяжелой артиллеріи дало моральное преимущество германской арміи надъ французской, которая ничего не могла ей противопоставить. Что касается пулеметовъ, то въ началѣ всйны по подсчетамъ г. Рекули французскія войска обладали большимъ ихъ количествомъ. Но не достаточно еще имѣть преимущество въ количествѣ, если не умѣть имъ воспользоваться.

Прошлс нѣсколько недѣль, пока французское командованіе поняло, что выводы, сдѣланные на основаніи войны 1870 г. о значеніи наступленія во что бы то ни стало сильно преувеличены. Во имя этого наступленія во что бы то ни стало французскія войска не только не были достаточно обучены оборснѣ и окопной войнѣ, но имъ была вселена мысль, что тяжелые пулеметы могутъ только задержать ихъ стремительное движеніе впередъ. Эти пулеметы сказались потому не на активныхъ, а на пассивныхъ участкахъ фронта. Отсюда ясное преимущество германцевъ,, умѣвшихъ отлично при всѣхъ обстоятельствахъ пользоваться своими пулеметами.

Что касается положенія, что въ началѣ войны благодаря своимъ какимъ-тс таинственнымъ резервнымъ дивизіямъ, у нѣмцевъ на западномъ фронтѣ было значительное преобладаніе въ силахъ надъ союзниками, то г. Рекули категорически этс опровергаетъ. По точному подсчету силъ выясняется, что у нѣмцевъ было 76 пѣхотныхъ и 10 кавалерійскихъ дивизій противъ 78 пѣхотныхъ и 12 кавалерійскихъ дивизій союзниковъ. Если была неожиданность, то она заключалась не въ количествѣ германскихъ войскъ, начавшихъ войну на Западномъ фронтѣ — это количество было предусмотрѣно до войны съ точностью до одной дивизіи — а въ качествѣ германскихъ резервныхъ дивизій, почти ни въ чемъ не уступавшимъ кадровымъ. Въ этомъ и оказалось главное преимущество германской арміи надъ французской, и оно сохранилось дс конца войны. Французскія запасныя части были несравненно хуже германскихъ.

Г. Рекули объясняетъ и главныя причины этой разницы. Областная система мобилизаціи въ Германіи позволяла въ одну и ту же резервн. часть попадать людямъ одного призвн. возраста, которые вмѣстѣ были на дѣйствительн. службѣ, вмѣстѣ отбывали сборы, отлично знали другъ друга, хранили традицію и духъ полка, которому принадлежали. Этотъ духъ при каждсмъ сборѣ укрѣпляли и развивали. Встрѣчаясь все съ тѣми же офицерами и унтеръ-офицерами резервисты знали тѣхъ, кто поведетъ ихъ въ бой и вѣрили имъ. Германскій резервистъ никогда не переставалъ быть настоящимъ солдатомъ.

Другая причина высокаго уровня германскихъ частей — это ихъ унтеръ-офицерскій ссставъ, съ которымъ не могутъ сравниться унтеръ-офицерскіе кадры никакой другой націи. Въ Германіи не могъ стать унтеръ-офицеромъ ни одинъ солдатъ за свою двухлѣтнюю призывную службу. Для выпуска унтеръ-офицеровъ существовало 10 спеціальныхъ школъ. Въ нихъ принимались молодые люди, годные къ строевой службѣ и съ хорошимъ начальнымъ сбразованіемъ. Послѣ 2-хъ лѣтъ обученія они попадали въ строй и давали подписку на 4 года службы. Лучшіе производились въ унтеръ-офицеры въ зависимости отъ свободныхъ вакансій. Послѣ 4-хъ лѣтъ они могли оставить военную службу или стать сверхсрочными унтер-офицерами. Въ каждой резервной ротѣ было 3 дѣйствительной службы унтеръ-офицера, остальные были изъ запаса, но съ не менѣе, чѣмъ 6-тилѣтнимъ стажемъ. Возможно-ли было имѣть лучшій унтеръ-офицерскій составъ и не понятна ли отсюда необычайная стойкость и великолѣпная обученность германскихъ резервныхъ дивизій?. Мы не будемъ здѣсь останавливаться на офицерахъ запаса которые мало чѣмъ отличались отъ кадровыхъ.

«Спайка и замѣчательные унтеръ-офицерскіе кадры резервныхъ германскихъ частей были главными факторами той непріятной неожиданности, которую въ союзномъ командованіи вызвала въ началѣ войны германская армія» — это общій выводъ г. Рекули. Урокъ, котсрый, казалось, нѣ долженъ пройти незамѣченнымъ ни въ одной арміи.

Т.

ВОСТОЧНАЯ ПРУССІЯ

Парадъ въ Инстербургѣ

ВОЕННО-МОРСКОЙ ОТДѢЛЪ

КАП. 2 РАНГА Б. П. АПРѢЛЕВЪ.

Званный вечеръ съ итальянцами *)

Отрядъ въ составѣ «Цесаревича», «Славы» и «Богатыря» входитъ на Неаполитанскій рейдъ. На «Цесаревичѣ» флагъ к.-адм. Эбергарда.

— Правый якорь къ отдачѣ изготовить, — командуетъ старшій офицеръ. — Караулъ и музыканты наверхъ.

— Сигналъ поднять! Сигналъ «разсрванъ» — онъ гласитъ: «Приготовиться стать на якорь всѣмъ вдругъ». «Слава» и «Богатырь» репетируютъ сигналъ. Отрядъ подходитъ къ якорному мѣсту. На «Цесаревичѣ» поднятъ флагъ «Щ» — исполнительный.

При проходѣ мимо стоящихъ на рейдѣ иностранныхъ судовъ, горнистъ играетъ «захожденіе», караулъ беретъ «на- караулъ», музыканты исполняютъ соотвѣтствующій гимнъ.

— Исполнительный долой! — слышно съ адмиральскаго мостика, и тотчасъ звонко, на весь рейдъ раздается команда на всѣхъ корабляхъ:

— Изъ правой бухты вонъ! Отдать якорь!

Грузно шлепается въ воду 800 пудовый якорь, поднявъ столбъ брызгъ. Одновременно слышно съ мостика.

— На итальянскій флагъ. Итальянскій флагъ поднять!

Итальянскій флагъ медленно ползетъ на форъ-брамъ-стеньгу «Цесаревича». Музыканты на ютѣ начинаютъ итальянскій гимнъ. Съ праваго шкафута срывается облачко дыма, и по рейду прокатывается тяжелый ударъ пушечнаго выстрѣла. Черезъ 5 секундъ такой же дымокъ и ударъ съ лѣваго борта, потомъ опять съ праваго и т. д. — 21 разъ. Это салютъ **націи.** Какъ только кончилъ салютовать «Цесаревичъ» на высокой мачтѣ берегового форта медленно взвился русскій флагъ, на веркахъ форта видны клубы бѣло-чернаго дыма и доносится грохотъ выстрѣловъ — это отвѣтный салютъ русскому флагу, тоже въ 21 выстрѣлъ.

***

Прошло нѣсколько дней стоянки отряда въ Неаполѣ. Всѣ охвачены его чарующей красотой. Особенно итальянская музыка оказалась родственной русской душѣ. Молодой мичманъ «Снѣжокъ», поддался, какъ и всѣ чарамъ Неаполя. Но къ этому у него прибавилось еще жгуче-пріятное и мучительное чувство. Онъ влюбился. Въ кого, онъ самъ не зналъ. Онъ встрѣтилъ ее среди шумной южной толпы. Она промелькнула мимо него, сверкнувъ взглядомъ своихъ черныхъ глазъ и пропала въ толпѣ. Съ тѣхъ поръ мичманъ «заскучалъ», какъ говорили матросы. Задумчиво смотрѣлъ онъ, стоя на вахтѣ, на волшебный Неаполь.

Въ этотъ лунный вечеръ всѣ полупортики «Цесаревича» были открыты. Офицеры и гардемарины въ бѣлыхъ кителяхъ сидѣли въ каютъ-кампаніи, кто на диванахъ, кто на креслахъ, кто за шахматными столиками. Мичманъ «Снѣжокъ» у полупортика съ тоской смотрѣлъ на залитый серебристымъ свѣтомъ заливъ.

Неожиданно, подъ самымъ полупортикомъ, съ воды донеслось нѣсколько звучныхъ аккордовъ гитары, слегка надтреснутый, но пріятный теноръ запѣлъ по итальянски:

Услыхавъ знакомые звуки изъ оперы «Риголетто», гардемаринъ, по прозвищу «Октава», вступилъ своимъ мощнымъ басомъ:

Плачетъ, смѣется,
Съ нами играетъ,
Намъ измѣняетъ
Тоже шутя...

Голосъ «Октава», итальянскаго тенора и хора итальянскихъ мужскихъ и женскихъ голосовъ слились въ красивый, звучный аккордъ. Оказалось, что къ борту незамѣтно подошла шлюпка съ итальянскими бродячими музыкантами.

Мичманъ «Снѣжокъ», стоя у полупортика, густо покраснѣлъ. Въ шлюпкѣ онъ увидѣлъ «ее». Она была прекрасна, эта дочь Неаполя — примадонна плавучаго хора. Звонкій, какъ колокольчикъ голосъ, обращался къ группѣ офицеровъ, собравшихся у полупортика.

— Господа, дайте что-нибудь бѣдной маленькой пѣвичкѣ.

Первымъ полетѣлъ въ зонтикъ золотой фунтъ, брошенный «Снѣжкомъ». А за нимъ лиры, брошенныя другими. Трудно описать восторгъ, какой вызвалъ этотъ дождь на шлюпкѣ бѣдныхъ музыкантовъ.

Какая прекрасная вещь солнечный день,
Въ самомъ ясномъ воздухѣ уже праздникъ.

*) Этотъ разсказъ въ сокращенномъ видѣ взятъ изъ недавно вышедшей прекрасной книги «Нашей смѣнѣ».

запѣли они, и едва кончилась пѣсня, бурные апло - дисменты каютъ-компаніи потребовали еще и еще. Музыкальность этого маленькаго хора, его способность охватывать любую мелодію изъ любой оперы, любовь къ музыкѣ офицеровъ и гардемаринъ невидимыми нитями связали музыкантовъ на шлюпкѣ съ каютъ-компаніей «Цесаревича». Волшебная обста - новка луннаго вечера на рейдѣ въ рамкѣ окружающихъ заливъ горъ еще усиливала впечатлѣніе. Точно привлеченные магнитнымъ токомъ, у кормы «Цесаревича» появились еще шлюпки съ музыкантами, и по рейду понеслись звуки вечерней серенады нѣсколькихъ десятковъ голосовъ подъ акомпанементъ гитаръ. Чистое, звонкое сопрано Реджины Ивановны, какъ окрестили въ каютъ-компаніи примадонну первой шлюпки, выдѣлялось изъ общаго красиваго хора.

***

Залюбовавшись пѣніемъ, адмиралъ разрѣшилъ то, что въ то время показалось бы страннымъ для военныхъ кораблей демократическихъ странъ и что было естественно и просто для Императорской Россіи: бѣдные пѣвцы со всѣхъ шлюпокъ были приглашены на «Цесаревича». Поднявшись на палубу, они были увѣрены, что щедрые русскіе синьоры просто желали ихъ выслушать у себя на кораблѣ. Но каково было ихъ удивленіе, какой благодарностью заблестѣли ихъ глаза, когда они поняли, что русскіе офицеры пригласили ихъ въ каютъ-компанію по - ужинать, что русскіе не считаютъ ихъ низкимъ клас сомъ, а искренно восторгаются ихъ пѣніемъ и музыкальностью.

Ослѣпленные, сконфуженные вошли полуголодные пѣвцы въ блестящую каютъ компанію. Несказано поразили ихъ многочисленныя вкусныя блюда, обиліе вина, среди котораго они узнали свои родные марсалу, асти и кіанти. Но что ихъ ссвершенно потрясло — это молодецкій хоръ балалаечниковъ и пѣсенниковъ подъ управленіемъ лихого матроса 1-й статьи Мухина, мастера на всѣ руки. Съ какимъ благоговѣніемъ слушали итальянцы, когда чистый го - лосъ Мухина завелъ:

Внизъ по Волгѣ рѣкѣ
Съ Нижня Города...

И въ него густымъ рокотомъ вошли басы:

Снаряженъ стружокъ,
Что стрѣла летитъ.

— Che bellessima musica — — дрожащимъ го - лосомъ говорила Реджина Ивансвна сидѣвшему рядомъ съ ней «Снѣжку».

Въ этой волшебной обстановкѣ молодежи за - хотѣлось танцовать. Чуткій Мухинъ поймалъ на - строеніе, полились нѣжные звуки вальса «Серебристыя волны», мичмана и гардемарины подхватили неаполитанскихъ пѣвицъ и закружились пары въ поэтическомъ томномъ танцѣ.

— Боже, какъ у васъ хорошо, какіе вы всѣ чудные, добрые, шептала синьорина Реджина. Вы знаете, на томъ большомъ парсходѣ, гдѣ столько туристовъ, мнѣ бросили въ зонтикъ нѣсколько мѣдныхъ монетъ а съ американскаго крейсера вмѣсто денегъ, изъ каютъ-кампаніи выбросили корки бананонъ и апельсинъ. Какая чудная страна должна быть ваша Россія.

Вальсъ конченъ, итальянцы спѣли извѣстную неаполитанскую пѣсню «Я уѣзжаю», которая вдох - новила какъ итальянцевъ, такъ и русскихъ.

— Братцы, — сказалъ уязвленный въ своемъ самолюбіи маэстро Мухинъ, неужели мы итальян - цамъ дадимъ себя обогнать? Ваше высокоблагородіе, дозвольте намъ пѣсню спѣть.

— Валяй, Мухинъ.

Въ воздухѣ пронесся ударъ въ бубенъ и звонъ тарелокъ, заставившій всѣхъ вздрогнуть. И сразу же высскій теноръ съ подголоскомъ подхватили:

Ой на горѣ калина,
Подъ горой малина,
Ну что-жъ — вплелись баритоны —
Кому дѣло калина?
Ну кому — зарокотали басы и октавы —
Какое дѣло малина?

Лихая пѣсня со звономъ тарелскъ, треуголь - никовъ и бубенъ захватила всѣхъ. Восторженно-удивленно смотрѣли итальянцы на вдохновенное лицо Мухина, на горящіе весельемъ и удалью глаза русскихъ пѣсенниковъ. А тенора повели уже дальше:

Какъ дѣвицы гуляли,
Красавицы гуляли.

И могучій хоръ опять подхватилъ во всю ширь необъятную мелодію русской пѣсни:

Ну что-жъ, кому дѣло гуляли?
Ну кому какое дѣло — гуляли.

Изъ хора кубаремъ вылетѣли плясуны съ бубнами, во главѣ съ самимъ Мухинымъ. Бубны пошли у нихъ гулять и по головамъ, и по локтямъ, и по пяткамъ — неподражаемая, ни съ чѣмъ не сравнимая своей удалью и разгуломъ, русская пляска развернулась на фонѣ волшебныхъ декорацій. А хоръ наростающимъ темпомъ, все шире и шире ведетъ ту же задорную мелодію, въ которую врываются свистъ и гиканье:

Калинушку ломали,
Малинушку ломали,
Ну что-жъ, кому дѣло ломали?
Ну кому какое дѣло — ломали?

Рѣзко оборвалась пѣсня, замерли плясуны.

— Молодчага Мухинъ, слышалось среди офицеровъ.

— Брависсимо! — неистовствовали итальянцы.

Однако, они не хотѣли сложить оружіе передъ Мухинымъ.

— Угодно ли, чтобы мы протанцовали вамъ тарантеллу.

И подъ неаполитанскій хоръ и подъ гитары старикъ Джіованни съ дочерью начали этотъ танецъ, напоминающій движеніе человѣка, укушеннаго тарантуломъ. Шумно апплодировали старику и юной синьоринѣ Реджинѣ. Но въ душѣ и русскіе и итальянцы поняли что побѣда осталась за Мухинымъ. Тарантелла все-таки только Европа. Русская пляска отражаетъ въ себѣ душу и порывъ народа, выходящіе изъ рамокъ, доступныхъ пониманію Европы.

Чтобы примирить два начала въ музыкѣ рус -

КАПИТАНЪ 1 РАНГА В. А. МЕРКУШОВЪ.

Мурманскъ

Суда, поддерживающія сообщеніе между Архангельскомъ и Западной Европой, на протяженіи 800 верстъ, должны плыть вдоль голыхъ, гранитныхъ скалъ Мурманскаго побережья, изрѣзаннаго, глубоковдающимися въ материкъ, заливами и бухтами. Большинство заливовъ открыты жестокимъ сѣвернымъ вѣтрамъ, а изъ безчисленнаго множества бухтъ. благодаря ихъ мелководью и малымъ размѣрамъ, только немногія пригодны для стоянки большихъ судовъ. Мысль о необходимости созданія здѣсь торговаго даже, военнаго порта, не разъ возникала у нашего правительства, но такъ и не получила осуществленія, хотя, находящаяся въ Кольскомъ заливѣ, Екатерининская гавань неоднократно служила мѣстомъ зимовки русскихъ военныхъ судовъ.

Въ 1741 - 44 г. г. здѣсь зимовали суда эскадры адмирала Бредаля и капитана Льюиса и, тогда же сдѣлана первая опись. при чемъ намѣчены мѣста для постройки береговыхъ батарей, магазиновъ, казармъ и т. п.

Въ 1780 году, при уничтоженіи Кольской крѣпости, ея вооруженіе перевезли въ Екатерининскую гавань, но, въ 1801 году, пушки и боевые запасы переданы Соловецкому монастырю. Въ 1802 году всѣ казенныя постройки и пристань въ Екатерининской гавани переданы Бѣломорской торговой компаніи, устроившей здѣсь свои склады и зимовку для компанейскихъ судовъ. Въ 1809 году гавань подверглась нападенію англійскаго флота, а въ 1813 году, уцѣлѣвшія зданія вновь перешли въ казну, предоставившей ихъ въ общественное пользованіе, вслѣдствіе чего, къ 1826 году, отъ нихъ и пристани не осталось ни одного бревна.

Въ 1870 году, архангельскій губернаторъ Качаловъ вошелъ съ представленіемъ о необходимости созданія на Мурманѣ торговаго порта, рекомендуя для этого бухту на островѣ Кильдинѣ.

Посланная въ 1872 году, комиссія пришла къ заключенію, что одного порта недостаточно, а нужно три, но министерство финансовъ нашло созданіе трехъ портовъ преждевременнымъ и остановилось на постройкѣ такового только на островѣ Кильдинъ, но государственный контролеръ усомнился въ необходимости созданія порта на Мурманѣ, и дѣло заглохло.

Въ 1888 году, Олонецкій губернаторъ Григорьевъ указалъ Управляющему Морскимъ Министерствомъ на возможность и желательность созданія военнаго порта въ заливѣ Озерко и директору Бѣломорскихъ маяковъ предложено было, на мѣстѣ, выяснить этотъ вопросъ.

Капитанъ 2 ранга Ивановъ донесъ, что положеніе залива неудобно въ стратегическомъ отношеніи, работы по прорытію канала для второго выхода обойдутся слишкомъ дорого, и что заливъ Озерко постепенно мелѣетъ отъ засыпки его мелкимъ камнемъ, приносимымъ горными ручьями.

Въ 1894 году, послѣ путешествія на сѣверъ, министръ финансовъ Витте пришелъ къ убѣжденію въ необходимости созданія на Мурманѣ новаго торгово-административнаго центра.

Въ апрѣлѣ 1896 года послѣдовало Высочайшее повелѣніе объ отпускѣ первыхъ ста пятидесяти тысячъ рублей на производство работъ для устройства въ Екатерининской гавани городского поселенія и коммерческаго порта. Такъ возникъ городъ Александровскъ, куда и былъ перенесенъ административный уѣздный центръ изъ г. Кола.

Къ сожалѣнію, мѣсто для города было выбрано на болотѣ; — зимою фундаменты домовъ вымораживало, а лѣтомъ они осѣдали и, вскорѣ совсѣмъ покосились, кромѣ собора. Натопить квартиры, вслѣдствіе этого, не было никакой возможности; зимою стѣны покрывались льдомъ, снѣгомъ и въ комнатахъ свободно гулялъ вѣтеръ. Сама же Екатерининская гавань оказалась слишкомъ тѣсной для современныхъ большихъ судовъ и жизнь въ Александровскѣ замерла, не успѣвъ расцвѣсти.

Одновременно съ возбужденіемъ вопроса о постройкѣ на Мурманѣ коммерческаго порта былъ поднятъ вопросъ с постройкѣ къ нему желѣзной дороги изъ центра, при чемъ комиссія, признавая громадное стратегическое значеніе Мурманской желѣзной дороги, просила представителей военнаго и морского вѣдомства высказать свои соображенія о желательномъ ея направленіи..

ское и итальянское, офицеры наскоро обучили итальянцевъ написанной какимъ-то москвичемъ оперет - кѣ «Неаполитанская каморра». Солистомъ выступилъ гардемаринъ «Октава» и началъ подъ аккомпане - ментъ балалаечниковъ.

Всѣ въ Неаполѣ на сушѣ и на морѣ,
Отъ лагунъ и до дворцовъ,
Подчиняются безропотно каморрѣ,
По преданію отцовъ.

Пѣсенники и итальянцы подхватили веселый припѣвъ:

Тра ла-ла-ла-ла,
Тра ла-ла-ла-ла,
Эксцеленца, не скупитесь на даянія,
Если жизнь вамъ дорога,
А не то зарѣжетъ васъ безъ состраданья
Вашъ покорнѣйшій слуга,
Тра ла-ла-ла-ла,
Тра ла-ла-ла-ла,

Вечеръ конченъ. Веселые, до глубины души благодарные итальянцы отвалили на берегъ. По серебреной лунными лучами поверхности залива вновь и въ послѣдній разъ понеслась поэтическая серенада въ честь «Цесаревича». Неаполитанская сказка кончилась. Отрядъ уходилъ въ Гибралтаръ.

Addio bella Napoli.

Б. Апрѣлевъ.

МОРСКАЯ БИБЛІОГРАФІЯ.

Die ausgebliebene Seeschlacht — D-r P. Sette. Изданіе Миттлеръ и Сынъ, Берлинъ. Цѣна 4 марки 80.

До 1911 г. въ Германіи считали, что въ случаѣ войны, англійскій флотъ начнетъ тѣсную блокаду германскаго побережья. Въ связи съ этимъ и строился германскій флотъ съ ограниченнымъ райономъ плаванія, что давало возможность усилить наступательныя и особенно оборонительныя его качества. Нѣмцы считали, что рѣшительный бой произойдетъ у ихъ базъ. Въ соотвѣтствіи съ этимъ развивалась вся германская морская стратегія и строились надежды болѣе слабымъ флотомъ разбить болѣе сильный. Въ 1911 г. германское адмиралтейство узнало черезъ своихъ агентовъ, что блокада предполагается на очень далекомъ разстояніи, что сразу ставило флотъ адм. Тирпица въ невозможность съ разсчетомъ на успѣхъ дать открытый бой англійскому флоту. Не только германскій флотъ не строился для выполненія такой задачи, но и мысли командного состава не созрѣли для ея подготовки и осуществленія. Всѣ германскіе адмиралы включая и Шеера, были рѣшительно настроены противъ плановъ Тирпица, требовавшаго непремѣннаго боя, отъ котораго зависѣла бы участь войны. Въ такомъ бою было много шансовъ потерять флотъ, но онъ и такъ былъ потерянъ, при этомъ съ позоромъ. Зато можно было и выиграть всю войну. Правда, и Тирпицъ не шелъ больше того, чтобы этотъ бой былъ данъ не далѣ 100-150 миль отъ Гельголанда. Для этого онъ предлагалъ въ началѣ войны, когда шли упорные бои во Фландріи за обладаніе морскимъ побережьемъ, направить весь флотъ Открытаго моря на Дюнкеркъ и Калэ. Англійскій флотъ при такихъ обстоятельствахъ принужденъ былъ бы принять бой. Но къ французскому побережью онъ могъ подоспѣть черезъ сутки и даже болѣе. Что бы въ это время дѣлалъ германскій флотъ, подверженный миннымъ, воздушнымъ и подводнымъ атакамъ. На осуществленіе этого активнаго плана, который долженъ былъ завершиться рѣшительнымъ боемъ, не рѣшился ни одинъ изъ командующихъ германскимъ флотомъ. Они предпочли вести рядъ мелкихъ операцій, стараясь завлечь и уничтожить часть англійскихъ морскихъ силъ, на что не было почти никакихъ реальныхъ надеждъ. Самъ д-ръ Зете, извѣстный морской историкъ, становится всецѣло на сторону адм. Тирпица, такъ какъ онъ говоритъ — не англичанамъ ,а нѣмцамъ нуженъ былъ бой и побѣда на морѣ. Для достиженія этой цѣли надо было рискнуть флотомъ. Иначе его желаніе сводилось къ нулю.

Авторъ считаетъ, что англичане желали боя, хотя онъ имъ и не былъ нуженъ для выигрыша войны, какъ нѣмцамъ. Но и они его желали лишь въ выгодныхъ для себя условіяхъ, т. е. у своихъ базъ или, по крайней мѣрѣ, не далѣе полпути къ нѣмецкимъ. Имъ не за чѣмъ было рисковать своимъ флотомъ, когда онъ и такъ съ меньшимъ рискомъ осуществлялъ владѣніе морями.

Лишь одинъ разъ въ Ютландскомъ бою главныя морскія силы обоихъ противниковъ случайно оказались лицомъ къ лицу. Когда адм. Шееръ это понялъ, онъ думалъ лишь объ одномъ, — какъ съ наименьшими потерями вернуть свой флотъ домой. Адм. Джеллико, видя, что германцы никакихъ рѣшительныхъ дѣйствій не предпринимаютъ и видимо, согласно полученныхъ имъ отъ адмиралтейства директивъ приметъ бой только въ случаѣ активныхъ дѣйствій противника, ограничился весьма осторожной попыткой скруженія германскаго флота и вполнѣ успокоился, когда убѣдился, что нѣмцы спѣшатъ домой.

Такъ война и кончилась безъ рѣшительнаго морского боя — въ пользу англичанъ, у которыхъ нѣмцы не вырвали, да и серьезно и не пытались вырвать господство на морѣ.

Германской морской стратегіи въ одномъ изъ ближайшихъ номеровъ «Часового» будетъ посвящена особая статья лейт. Стеблина Каменскаго. **С. Т.**

Къ глубочайшему сожалѣнію, военное и морское министерства не придавали Мурману никакого значенія (1894 годъ), потому комиссія, руководствуясь только экономическими соображеніями, остановилась на направленіи Петербургъ, Сердоболь, Кемь, но потомъ рѣшено было вести желѣзную дорогу отъ Петербурга на Петрозаводскъ, Сорока, Кемь, Кандалакша, Кола, Александровскъ. Въ 1895 году, были произведены предварительныя изысканія, но дальше дѣло не пошло. Въ 1909 году профессоръ Дружевецкій снова поднялъ вопросъ о необходимости скорѣйшаго соединенія Мурмана желѣзной дорогой съ Петербургомъ, указывая, **что только тогда этотъ богатый край оживетъ и Россія получитъ возможность сообщаться со всѣмъ міромъ въ теченіе круглаго года.**

Однако, агитація Дружевецкаго успѣха не имѣла, такъ какъ правительство находило, что Мурманская желѣзная дорога принесетъ пользу только иностранцамъ (?), но не Россіи.

Но вотъ грянула великая война и Россія оказалась отрѣзанной отъ всего міра. Для всей громадной Имперіи остались только двѣ отдушины — соединенный съ центромъ узкоколейной желѣзной дорогой, замерзающій на 6-8 мѣсяцевъ въ году, Архангельскъ и стоящій далеко на отлетѣ — Владивостокъ. **Россія оказалась въ блокадѣ болѣе тѣсной, и болѣе дѣйствительной, чѣмъ блокада Германіи, сохранившей свои сообщенія по Балтійскому морю и ведшей черезъ него оживленнѣйшую торговлю съ сосѣдями.**

Надо было какъ-то выкручиваться.

Въ октябрѣ 1914 года (послѣ выступленія Турціи) рѣшено было приступить къ спѣшной постройкѣ желѣзной дороги на Мурманѣ, спѣшно прокладывать путь на просторъ океановъ.

По указанію сѣверянъ, мѣсто для новаго порта и города было выбрано на правой сторонѣ Кольскаго залива у такъ называемаго, «Семенова ручья», гдѣ почва была крѣпкая и сухая а условія для порта — совершенно исключительныя — глубина 10-30 саженъ, а укрытый отъ всѣхъ вѣтровъ рейдъ такихъ размѣровъ, что на немъ могли свободно помѣститься цѣлые флоты. 1-го января 1915 года проектъ Мурманской желѣзной дороги и незамерзаемаго порта Романовскъ былъ уже утвержденъ.

Несмотря на лютые морозы, работы шли круглый годъ и осенью 1917 года открыто сквозное сообщеніе отъ Петрограда до Сѣвернаго Ледовитаго океана, но было уже поздно, ибо наша самоблокада *) привела къ ревлюціи и крушенію Россійской Имперіи.

В. Меркушовъ.

---

*) Смотри мою статью «Жестокій урокъ» въ № 36 «Часового».

Морской музей кап. 2 р. Н. А. Монастырева

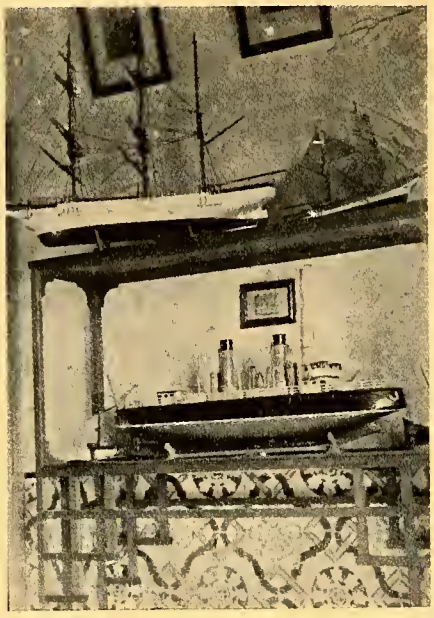

Модели ледокола «Ермакъ» и учебнаго судна «Вел. Княжна Марія Николаевна»

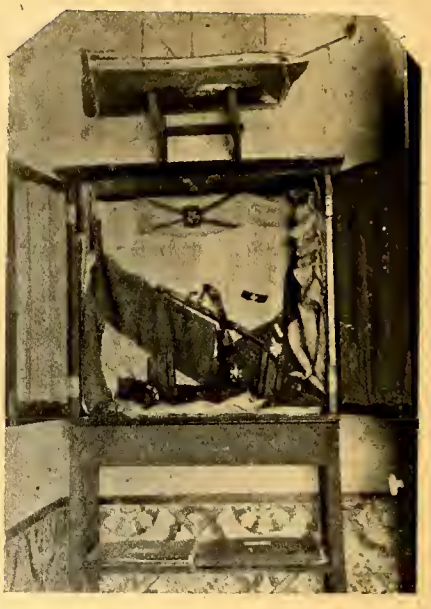

Кормовой флагъ и вымпелъ подв. лодки «Утка» ордена, погоны, кортикъ.

Нашъ сотрудникъ кап. 2 р. Монастыревъ извѣстный подводникъ (онъ командовалъ подв. лодками «Скатомъ» и «Уткой») и историкъ русскаго флота. Здѣсь зарубежомъ на французскомъ, нѣмецкомъ и итальянскомъ языкахъ вышелъ рядъ его интересныхъ и поучительныхъ книгъ: «Въ Черномъ морѣ» (личныя воспоминанія), «На трехъ моряхъ» (русскій флотъ въ Великую войну) и «Исторія русскаго флота» (въ сотрудничествѣ съ С. К. Терещенко). Въ печати находятся въ частности и на болгарскомъ языкѣ: «Славянская раса и море», «Сѣверные витязи», «Къ южнымъ морямъ» и «Погружающійся корабль». Принимая въ соображеніе, что всѣ эти работы касаются серьезныхъ историческихъ темъ, и изданы на иностранныхъ языкахъ, надо признать, что среди зарубежныхъ морскихъ писателей Н. А. Монастыревъ занимаетъ одно изъ видныхъ мѣстъ. Этимъ, однако, дѣятельность кап. 2 р. Монастырева на пользу русскому флоту за рубежомъ не ограничилась. Наряду съ писательской дѣятельностью онъ рѣшилъ собрать въ далекой по разстоянію, но близкой нашимъ сердцамъ сѣверной Африкѣ, куда судьба забросила послѣдніе остатки нашего флота, музей, ему посвященный. Мы всспроизводимъ два снимка этого музея. Въ немъ собраны модели кораблей, участвовавшихъ въ Великую войну, главнымъ образомъ подводныхъ лодокъ, какъ напр. «Скатъ», «Кашалотъ», «Крабъ», «Утка» и др., а также модели кораблей на которыхъ были совершены географичесія открытія и арктическія плаванія. Старыя и новыя изданія о флотѣ и морѣ. Въ видѣ реликвіи хранится кормовой флагъ «Утки». Имѣются русскія ордена, морскій кортикъ, погоны и т. п. предметы. Всѣ модели, подставки, шкапы, витрины, а также парусно-моторная яхта «Рюрикъ» сдѣланы кап. 2 р. Монастыревымъ собственноручно при содѣйствіи одного пріятеля. Пожелаемъ дальнѣйшаго успѣха Н. А. Монастыреву въ его полезной для Русскаго флота дѣятельности.

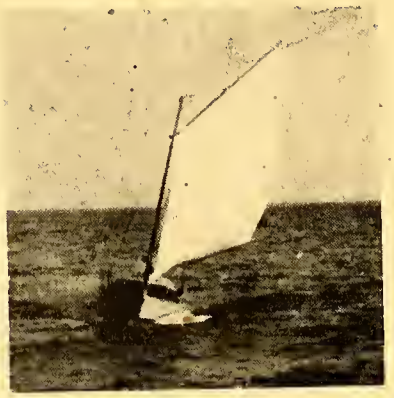

«Рюрикъ» , ;

ВОЕННО-МОРСКОЙ СОЮЗЪ

За послѣдніе мѣсяцы было нѣсколько собраній для разсмотрѣнія текущихъ дѣлъ, 9-й и 13-й группы. а также въ Парижѣ аккуратно происходили занятія съ плутонговыми командирами.

21 іюля состоялся концертъ С. И. Даниловскаго въ пользу своихъ больныхъ и безработныхъ соплавателей 9-й группы. Послѣ концерта кабаре, въ которомъ любезно приняли участіе: Т. Максимова, Галя Туманова, Е. Чарова С. Бартеневъ, И. Брюховецкій, С. Игнатовъ, В. Новскій. У рояля С. Благова, А. Волковъ и Козодоевъ.

ДОКЛАДЪ АДМ. М. И. СМИРНОВА.

8 мая адм. М. И. Смирновъ ближайшій другъ и сотрудникъ адм. Колчака, прочелъ о немъ сбстоятельный докладъ въ обществѣ Сѣверянъ въ Лондонѣ. ;

Ген.-маіоръ А. А. фонъ-ЛАМПЕ.

Русскія знамена въ плѣну

(Справка).

За тѣ годы, что я живу въ Германіи, я неоднократно дѣлалъ попытки установить, имѣются ли въ рукахъ нѣмцевъ русскія знамена и, если имѣются, то какія именно и какимъ путемъ попали онѣ на чужбину. Долгое время не удавалось узнать, что либо положительное и только въ видѣ слуховъ до меня дохсдили свѣдѣнія, что нѣкоторое кличество русскихъ знаменъ, частично поврежденныхъ, было выставлено во время Великой войны въ главномъ залѣ Берлинскаго военнаго музея (Цейхгаузѣ).

Нѣсколькс лѣтъ тому назадъ этимъ же вопросомъ заинтересовался Его Высочество князь Гавріилъ Константиновичъ, тогда проживавшій въ Берлинѣ. Вмѣстѣ съ Его Высочествомъ мы направились въ Цейхгаузъ и тамъ въ администраціи музея намъ сказали, что русскія знамена дѣйствительно во время войны находились въ музеѣ, но въ періодъ заключенія Версальскаго договора онѣ погибли вмѣстѣ съ взятыми въ бояхъ французскими знаменами, которыя нѣмецкіе патрісты, естественно, не желая возвращать ихъ французамъ, силою захватили въ музеѣ и сожгли у подножья памятника Фридриху Великому, находящемуся недалеко отъ зданія музея.

Въ 1932 году въ одномъ изъ нѣмецкихъ справочниковъ*) я случайно натолкнулся на статью, посвященную именно вспросу о знаменахъ захваченныхъ германскими войсками въ періодъ Міровой войны

Авторъ статьи, говоря о томъ, что число русскихъ знаменъ значительно превышаетъ число подобнаго же рода трофеевъ, захваченыхъ у другихъ противниковъ, отдаетъ, однако должное русскимъ въ слѣдующей оговоркѣ: «Къ чести Царской Арміи надо сказать, что она сдѣлала все, что возможно, чтобы ея знамена не попали ъ руки противника. Отъ большинства перечисленныхъ знаменъ въ наши руки попали только куски или части. Древки были распилены, полотнища сорваны, наконечники (копья), отвинчены»... Къ этому я добавилъ бы и еще одно обстоятельство, мимо котсраго прошелъ авторъ замѣтки — часть знаменъ показана «найденными среди убитыхъ у такой то деревни», что указываетъ на то, что знамена попали въ руки противника только тогда, когда защитники ихъ погибли!

Свѣдѣнія, взятыя изъ спрвочника были сведены мною въ особую таблицу и, вмѣстѣ съ небольшою замѣткой, пригстовлены для печати. Мнѣ казалось, что для русской исторіи не безразлична судьба русскихъ знаменъ, попавшихъ въ плѣнъ и что свѣдѣнія объ этомъ надо провѣрить, путемъ ихъ опубликованія именно теперь, ксгда внѣ россійскаго рубежа не мало тѣхъ, кто въ томъ или иномъ видѣ принималъ участіе въ защитѣ своего знамени, или въ сокрытіи той или иной его части отъ пртивника...

Но при всѣхъ тѣхъ подробностяхъ, которыя давала замѣтка, самый главный и значительный вопросъ с судьбѣ знаменъ оставался все же нерѣшеннымъ и освѣщеніе его вырисовывалось въ формѣ словесной «справки», данной намъ администраціей музея...

Въ 1933 году вопросъ этотъ разрѣшился самъ собой. «Сожженныя», по словамъ администраціи музея, русскія знамена... появились въ отдѣлѣ того же музея, посвященномъ Великой войнѣ! Двѣ стойки

съ значительно поврежденными и лишенными въ большей своей части полотнищъ**), русскими знаменами, заняли свои мѣста наряду съ другими трофеями Великой войны.

Тяжелс смотрѣть на русскія знамена въ плѣну... тяжело читать и таблицу, въ которую я свелъ тѣ свѣдѣнія, которыя почерпнулъ изъ обзора музея и изъ справочника (въ музеѣ на стойкахъ невозможно прочесть надписи на скобкахъ). Съ гордостью останавливается взглядъ на остаткахъ древокъ — до самаго послѣдняго момента ихъ нахожденія въ строю родного полка ихъ старались спасти и въ послѣднюю минуту стремились унести съ собою хотя бы частицу полковой святыни! Но есть между ними и знамена сохранившіяся въ ихъ полной неприкосновенности, съ юбилейными и даже гсргіевскими лентами...

Никто не можетъ бывшее сдѣлать небывшимъ... съ потерей знаменъ надо примириться — за свыше двухвѣковое существованіе Русской Императорской арміи были и потери русскихъ знаменъ, были и геройческіе захваты знаменъ противника... Въ данномъ случаѣ цѣль моей историческсй справки одна — установить фактъ наличія того или иного знамени или его остатковъ въ Берлинскомъ музеѣ и, по возможности, освѣтить, воспсминаніями участниковъ защиты знаменъ, исторію послѣднихъ минутъ нахожденія всѣхъ ихъ въ рядахъ русской арміи — это нашъ опредѣленный долгъ и вкладъ въ исторію русской арміи!

Подробную таблицу прилагаю. Дсбавлю одно — уходя изъ музея, въ вестибюлѣ его я нашелъ фотографію съ русскими знаменами — это изображеніе того, какъ были помѣщены плѣнныя знамена въ періодъ войны.

А. фонъ-Лампе.

*) Jahrbuch des Deutschen Kriegerbundes. Kalender für 1932. Berlin. Küffhaeser Verlag. « Eroberte Feldzeichen ». Стр. 33-34.

**) Полныхъ полотнищъ всего шесть — изъ нихъ послѣдняго царствованія — два и ополченское — однс.

РУССКІЯ ЗНАМЕНА ВЪ БЕРЛИНСКОМЪ МУЗЕѢ

№№	Музейный №	№ на рисункѣ	Какого полка	Гдѣ захвачено	Какая часть знамени находится въ плѣну	Примѣчаніе
1.	704/1	10.	29-го пѣхотнаго Черниговскаго	1) 23-го августа 1914 года у д. Орлау-Лана.	1) Древко. Изъ копья выломанъ Георгіевскій крестъ. На скобѣ надпись: «Черниговскій п. п. ген. фельдмаршала графа Дибича Забалканскаго.	
	безъ номера			2) Въ лагерѣ Виллингенъ, у плѣннаго офицера.	2) Часть полотнища, **«вѣроятно»**, отъ этого знамени.	Орелъ — уголъ знамени. Виситъ отдѣльно подъ стекломъ.
2.	704/11	13.	3-го пѣхотнаго Нарвскаго полка (2-й батальонъ).	Найдено въ ноябрѣ 1914 года на полѣ сраженія у Гориттенъ.	Древко. Копья нѣтъ. На скобѣ надпись: «3-й Нарвскій пѣхотный полкъ Кн. Воронцовъ. 2-й батальонъ.	Привязанъ Георгіевскій темлякъ.
3.	704/3	12.	4-го пѣхотнаго Копорскаго пол.	26-го августа 1914 года, у Танненберга.	Древко. Изъ копья выломанъ Георгіевскій крестъ. Юбилейныя ленты. На скобѣ надпись: 4-й пѣх. Копорскій п.	
4.	704/6	—	24-го пѣхотнаго Симбирскаго п.	30 августа 1914 г. у Пушаловенъ.	Древко. Копье. Юбилейныя ленты. На скобѣ надпись: 24-й пѣхотный Симбирскій полкъ.	
5.	704/2	5.	30-го пѣхотнаго Полтавскаго п.	26-го августа 1914 г. у Танненберга.	Древко. Копья нѣтъ. Скоба. Имѣются кисти на шнурахъ.	
6.	Въ музеѣ не находится	—	32-го пѣхотнаго Кременчугскаго полка.	Найдены 16-го апрѣля 1915 г. въ лѣсу у Вилленберга.	Отдѣльныя части пслотнища. Сложеныя вмѣстѣ обозначали названіе полка.	Смотри № 24-й.
7.	безъ номера	—	53-го пѣхотнаго Волынскаго п. (4-й батальонъ).	По справочнику: найдено зарытымъ у Модлина. Въ музеѣ: указаній нѣтъ.	Полное знамя безъ лентъ. На скобѣ надпись: 53-й пѣхотный Волынскій Его Императорскаго Высочества Великаго Князя Николая Николаевича Старшаго полкъ. 4-й батальонъ.	
8.	704/12	8.	54-го пѣхотнаго Минскаго п. (4-й батальонъ).	24-го февраля 1915 года у д. Праснышъ.	Древко обломаное. Копья нѣтъ. На скобѣ надпись: 54-й пѣхотный Минскій полкъ. 4-й батальонъ.	Имѣются слѣды зеленаго пслотнища.
9.	706/3	3.	106-го пѣхотнаго Уфимскаго п.	24-го февраля 1915 г. въ районѣ Гродно, въ лѣсу, у д. Старожинце.	Полное знамя. Ленты георгіевскія и юбилейныя.	
10.	704/5	2.	110-го пѣхотнаго Камскаго п.	Найдено 29-го августа 1914 года, среди убитыхъ у д. Доротово.	Древко. Копье. Скоба. Ленты — юбилейныя и георгіевскія. Изъ копья выломанъ Георгіевскій крестъ.	
11.	706/5	1.	119-го пѣхотнаго Коломенскаго полка.	11-го сентября 1914 года, въ Восточной Пруссіи, у д. Адамсхейде.	Полное знамя, съ георгіевскими и юбилейными лентами.	
12.	704/7	—	141-го пѣхотнаго Можайскаго полка.	Въ ночь съ 30-го на 31-е августа 1914 года у д. Пушаловенъ.	Древко. Копье (не Георгіевское). Скоба. Ленты георгіев-	

			ского полка.	лѣсу, у д. Садекъ.	нымъ Георгіевскимъ крестомъ. Ленты — георгіевскія и юбилейныя. На скобѣ надпись: 142-й пѣхотный Звенигородскій полкъ. 2) Части полотнища знамени.	
14.	704/4	4	143-го пѣхотнаго Дорогобужскаго полка.	Найдено 29-го августа, среди убитыхъ, у дер. Доротово.	Древко. Копье. Скоба.	
15.	706/1	11.	Полкъ неизвѣстенъ.	26-го августа 1914 года, у д. Ошекау.	Древко съ полотнищемъ (старое знамя). Копья и скобы нѣтъ.	
16.	706/6	—	255-го пѣхотнаго запаснаго батальона(?).	17-го февраля 1915 года, у Августова.	Древко. Скоба. Кисти на шнурахъ.	Имѣется слѣдъ малиноваго полотнища.
17.	704/9	6.	3-го уланскаго Смоленскаго п.	Въ сентябрѣ 1914 года, въ Вильковишки.	Древко. Скобы двѣ(?). Копья нѣтъ.	Повидимому, старое древко изъ музея или церкви полка. Помѣчено не «Эробертъ», т. е. завоевано, а «Эрбейтетъ», т. е. захвачено, какъ добыча.
18.	704/10	7.	3-го уланскаго Смоленскаго п. (2-го эскадрона?).	Въ сентябрѣ 1914 года, въ Вильковишки.	Древко и небольшое «знамя» съ обозначеніемъ полка и эскадрона. Полотнище небольшое, бѣлое, изъ тонкой кожи или клеенки.	То же, что и въ предыдущемъ пунктѣ. При «знамени» — чехолъ.
19.	706/2	14	42-го Донского казачьяго п.	17-го ноября 1914 г. у д.	Штандартъ полностью.	
20.	706/4	—	Неизвѣстнаго полка.	Неизвѣстно.	Древко. Копья и скобы нѣтъ.	
21.	706/8	—	181-й дружины(?).	9-го іюля 1915 года, неизвѣстно гдѣ.	Древко. Копье. Кисти на шнурахъ. Скоба.	
22.	704/13	—	184-й Смоленской дружины.	9-го іюня 1915 года у вокзала Козлова Руда.	Древко. Скоба. Копье. Кисти.	
23.	безъ номера	—	321-й дружины.	Неизвѣстно.	Полное знамя (Зеленое).	
24.	706/?	—	Неизвѣстнаго полка.	Неизвѣстно.	Древко. Копье. Георгіевское. Георгіевскія ленты. Георгіевскій темлякъ. Скоба.	Производитъ впечатл. сборнаго. Скоба не прибита и явно не подходитъ. На ней можно разобрать надпись: Кременчугскій полкъ (см. 6).
25.	706/?	9	Неизвѣстной ополченской дружины.	Неизвѣстно.	Древко со слѣдами зеленаго шелка. Копія и скобы нѣтъ.	
—	693	—	Неизвѣстно.	Неизвѣстно.	Четыре штандартныхъ панталера. Изъ нихъ одинъ — казачій, два — зел.-синее сукно — приборъ золотой, одинъ — бѣлое сукно, прибл. золотой.	Хранятся вмѣстѣ съ образцами обмундированія Русской арміи.

КЪ СОБЫТІЯМЪ ВЪ ГЕРМАНІИ

Рейхсфюреръ и Канцлеръ въ Рейхстагѣ. На предсѣдательскомъ мѣстѣ ген. Герингъ. На скамьѣ министровъ: фонъ-Нейратъ, ген. ф. Бломбергъ, д-ръ Шахтъ и др.

Э. Г. Ф.-ВАЛЬ.

Кавалерійскіе обходы ген. Каледина 1914-1915 г.г.

Я имѣлъ честь лично знать покойнаго Алексѣя Максимовича Каледина, этого воина-витязя, безъ страха и упрека. Авторъ говоритъ: «Солдаты инстинктивно чувствовали силу личности ген. Каледина. слѣпо довѣряли ему и любили его, несмотря на суровый видъ и строгость». Въ этихъ словахъ авторъ удачно очертилъ свѣтлую личность покойнаго и всѣ, кто зналъ Алексѣя Максимовича присоединятся къ справедливой оцѣнкѣ подчиненныхъ его, какъ солдатъ, такъ и офицеровъ. Во всѣхъ полкахъ 12-й кавал. дивизіи имѣлись офицеры, уже показавшіе себя, по предшествовавшей работѣ, какъ отважные развѣдчики и какъ выдающіеся начальники разъѣздовъ, на точность донесеній которыхъ можно было положиться. Калединъ зналъ ихъ лично, зналъ ихъ особенности и въ зависимости отъ задачи выбиралъ подходящаго офицера. Съ каждымъ изъ нихъ онъ бесѣдовалъ лично и зачастую самъ диктовалъ имъ задачу, всегда опредѣленную и ясную; офицеръ выступалъ на развѣдку, точно зная, что именно онъ долженъ донести начальнику и что важно выяснить при данной обстановкѣ. Такъ устанавливалась невидимая, но прочная связь начальника съ подчиненными и она то служила однимъ изъ главныхъ залоговъ успѣха. Донесенія ген. Каледина отличались не только опредѣленностью, но и точно соотвѣтствовали неприкрашенной дѣйствительности; этимъ, «говоритъ авторъ, «ген. Калединъ отличался отъ многихъ другихъ начальниковъ и въ этомъ можно было убѣдиться, сравнивая донесенія сосѣдей».

Боевыя распоряженія ген. Каледина отличались обдуманностью и доходили до войска въ видѣ ясныхъ приказаній, а при исполненіи онъ проявлялъ рѣшительность и смѣлость, не впадая, однако, въ крайность и не жертвуя силами и жизнью людей безъ пользы для дѣла. Авторъ приводитъ много примѣровъ боевой работы ген. Каледина при различныхъ условіяхъ обстановки: на крутыхъ, едва доступныхъ горахъ; въ такой глубокой грязи, въ которой лошади погружались поверхъ спины, а горныя орудія исчезали въ водѣ; люди, по поясъ или по горло въ грязи, помогали вытаскивать орудія. И всѣ видѣли, что начальникъ дивизіи съ ними, не взирая на непріятельскій огонь. У дер. Бендарово ген. Калединъ былъ раненъ пулей въ ляжку.

Авторъ пишетъ только о томъ, при чемъ онъ присутствовалъ, какъ начальникъ штаба дивизіи, и въ концѣ своего труда даетъ только краткое изложеніе главныхъ моментовъ дальнѣйшей работы ген. Каледина; но объ этомъ онъ пишетъ со словъ и показаній другихъ лицъ.

Трудъ Э. Г. ф.-Валл принесетъ большую пользу всѣмъ бѣлымъ воинамъ, особенно молодымъ; они найдутъ въ немъ много полезнаго для ихъ будущей работы.

Н. А. Епанчинъ.

Въ единеніи - сила!

НИЦЦА

Общее Собраніе Ниццскаго Отдѣла (Ментона — Ницца — С. Рафаэль) Союза Русскихъ Офицеровъ, участниковъ великой войны, состоявшееся 17 іюня текущаго года въ гор. Ниццѣ по предложенію старшаго члена генерала отъ инфантеріи Н. А. Епанчина выразило горячее пожеланіе братскаго единенія великой Русской военной семьи. Это единеніе да будетъ залогомъ силы и послужитъ на благо и во славу Великой Россіи а намъ, воинамъ, Императорской Арміи и Флота и бѣлой Арміи дастъ увѣренность въ нашихъ силахъ и укрѣпитъ бодрость духа, столь необходимыя въ переживаемое злое время. Починъ въ этомъ дѣлѣ принадлежитъ «Часовому» на страницахъ котораго уже появился призывъ къ объединенію и Общее Собраніе привѣтствуетъ этотъ благой починъ и присоединяется къ нему. Богъ въ помощь!

ЛИТЕРАТУРНЫЙ ОТДѢЛЪ

Боевой поцѣлуй

Весной 1915-го года, 3-му конному корпусу графа Келлера было приказано перейти съ Западной Галиціи въ Буковину, гдѣ противникъ проявлялъ усиленную активность.

Кромѣ 10-той кавал. дивизіи, въ которой я тогда командовалъ доблестнымъ 10-мъ Гусар Ингер - манландскимъ полкомъ, въ корпусъ вошли: 9-ая кавал. и двѣ Донскихъ Казачьихъ дивизій.

Съ марта, мы уже вели тяжелые бои, между рр. Прутомъ и Днѣстромъ, въ районѣ г. Черновицы.

День клонился къ вечеру, — бой, постепенно, началъ стихать, мы начали готовиться провести ночь въ цѣпи. Правѣе моего полка ни кого не было, и я принялъ мѣры, для обезпеченія своего праваго фланга.

Въ это время смотрю Донской Казачій полкъ выдвигается правѣе расположенія моихъ гусаръ. Желая узнать задачу казаковъ, я поѣхалъ имъ на встрѣчу.

«Кто командуетъ полкомъ»? спросилъ я дозорнаго казака.

«Полковникъ Красновъ», весело отвѣтилъ лихой донецъ.

«Какой Красновъ? Бывшій Атаманскаго полка»? спросилъ я.

«Такъ точно», отвѣтилъ казакъ.

«А гдѣ командиръ полка»? переспросилъ я казака.

«Да вотъ, ѣдетъ не подалеку, ужъ нашъ командиръ таковъ, всегда ѣдетъ впереди съ дозорами. Вишь, мы его бережемъ, просимъ ѣхать въ колоннѣ, а онъ все на своемъ ужъ такой храбрый, силы нѣтъ такъ и лѣзетъ подъ огонь», продолжалъ словоохотливый казакъ.

«Я былъ радъ видѣть Петра Николаевича, съ которымъ, кромѣ знакомства по Русс.-Япон. войнѣ, мы проходили офицер. кавал. школу, гдѣ П. Н. пользовался большой популярностью всего курса, а я сталъ его другомъ и поклонникомъ его таланта.

Было уже темно, и П. Н. въ пенснэ, пристально сталъ всматриваться въ меня и моихъ ординарцевъ, ѣхавшихъ къ нему на встрѣчу.

«Здравствуйте, дорогой Петръ Николаевичъ», сказалъ я, близко къ нему подъѣзжая.

«Здравствуйте, кого я вижу!», воскликнулъ П. Н., крѣпко пожимая мнѣ руку. «Видимо судьбой намъ суждено встрѣчаться при особыхъ обстоятельствахъ», сказалъ онъ: «то въ Манджуріи на посту, у пустыннаго берега Китайскаго моря, то въ нашемъ прелестномъ, красивомъ и веселомъ Петербургѣ, то въ лѣсахъ Буковины».

«А вы все еще на своемъ знаменитомъ «Зайчикѣ», продолжалъ П. Н., взглянувъ на мою лошадь,

Ген.-лейт. графъ Ѳ. А. Келлеръ.

на которой я взялъ много призовъ, на конкурсахъ, во время пребыванія въ офицер. кавал. школѣ.

«Да вотъ, какъ видите, прыгаю по непріятельскимъ окопамъ, по опыту школьныхъ и Михайловскаго манежей», отвѣтилъ я, и спросилъ, какую задачу имѣетъ полкъ.

«Занять позицію у Саво-Креничнаго кордона», — отвѣтилъ П. Н., «это хорошо» — сказалъ я, а то правѣе меня никого нѣтъ.

На этомъ пришлось прервать нашу короткую и незабываемую встрѣчу, т. к. полкъ протянулся далеко и П. Н-чу нужно было его догонять. Я съ грустью, взглянулъ вслѣдъ Петра Николаевича и мнѣ почудилось, что врядъ-ли намъ придется когда либо еще встрѣтиться.

Скоро 9-я кавал. и Донская каз. дивизіи выбыли изъ 3-го Коннаго корпуса, а съ ними ушелъ и П. Н. Красновъ, а въ нашемъ корпусѣ остались 10-я кавал. и второочередная Донская каз. дивизіи.

Корпусъ занялъ позицію западнѣе гор. Хотина (см. схему), занимая окопы по-бригадно. Мой полкъ оборонялъ участокъ окоповъ между р. Днѣстромъ и дорогой Хотинъ-Черновицы. Участокъ былъ лѣсной, холмистый и съ крутыми обрывами къ рѣкѣ и довольно растянутый, для одного полка, с чемъ я донесъ въ штабъ своей дивизіи. Мнѣ отвѣтили, что по приказанію графа Келлера, 1-го іюня, меня смѣнитъ бригада Донской Казачьей дивизіи.

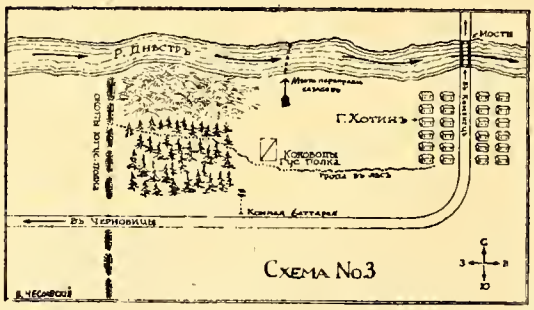

Схема №3

По прибытіи командира бригады, я разсказалъ ему сбстановку, подтвердилъ, что непріятель не такъ далеко и что нужно тщательно наблюдать крутой берегъ Днѣстра, такъ какъ противникъ можетъ имъ воспользоваться, прорваться къ мостамъ Хотина, и Корпусъ будетъ отрѣзанъ отъ переправы.

Смѣнившись, я, съ темнотой ушелъ на стоянку въ Хотинъ но у меня было какое то тревожное предчувствіе въ эту ночь и я, поѣхавъ въ штабъ дивизіи съ докладомъ, приказалъ командирамъ эскадроновъ не разсѣдлывать лошадей, а давъ имъ сѣна, выдать ужинъ гусарамъ.

Въ штабѣ дивизіи мнѣ предлагали посбѣдать, но я отказался, ссылаясь на усталость и желаніе скорѣе добраться на квартиру и уснуть. Въ штабѣ полка, меня встрѣтилъ мой доблестный помощникъ, подполковникъ Иванъ Гавриловичъ Барбовичъ и сказалъ мнѣ, что его деньщику удалось достать макаронъ и масла и, если я хочу, то онъ прикажетъ ихъ приготовить. Я отвѣтилъ согласіемъ т. к. кромѣ черныхъ сухарей и чая, мы ничего не имѣли на позиціи въ продолженіи сутокъ. Только что мы съ Иваномъ Гавриловичемъ начали ѣсть показавшіеся намъ очень вкусными макароны, какъ я слышу голосъ телефониста: «такъ точно Ваше Сіятельство, командиръ здѣсь». Я догадался, что вызываютъ меня и разъ графъ вызываетъ лично, то случилось что либо серьезное.

«Предчувствіе меня не обманываетъ», сказалъ я Барбовичу, уходя къ телефону. «Ничего не могу понять что происходитъ на позиціи», сказалъ мнѣ графъ Келлеръ, когда я взялъ трубку. «Телефонъ съ командиромъ казачьей бригады прерванъ. Командиръ Конной батареи доноситъ, что, услышавъ какой-то шумъ въ окопахъ, онъ послалъ туда своихъ развѣдчиковъ узнать въ чемъ дѣло и, вмѣсто казаковъ, въ нашихъ окопахъ оказался непріятель, который и обстрѣлялъ посланныхъ развѣдчиковъ».

«Какъ можно быстрѣе прикажите полку сѣдлать и скорѣе спѣшите на позицію. Разберитесь тамъ, что случилось, дѣйствуйте самымъ рѣшительнымъ образомъ, помня, что отъ вашихъ дѣйствій зависитъ судьба г. Хотина и мостовъ на Днѣстрѣ. Надѣюсь, какъ и всегда, вы выполните свою задачу успѣшно».

«Полкъ еще подъ сѣдломъ», доложилъ я графу, «выступаю немедленно».

«Отлично, съ Богомъ», были послѣднія слова графа.

Бросивъ ѣду, я передалъ во всѣ эскадроны, сей часъ-же выводить, строиться и двигаться на сборный пунктъ, а моему помощнику подполковнику Пальшау, вести полкъ на позицію, какъ только эскадроны соберутся.

Я со своими ординарцами поѣхалъ впередъ. Небо завсклокло дождевыми тучами, моросилъ небольшой дождь, облака шли низко и ночь была очень темная. Будучи заранѣе знакомъ съ позиціей, я быстро нашелъ батарею, которую засталъ въ весьма тревожномъ положеніи: орудія были уже на передкахъ, а уносы стояли лицомъ къ Хотину, готовые тотчасъ же двинуться при появленіи противника. Въ сторону непріятеля были разсыпаны цѣпью батарейные развѣдчики съ револьверами въ рукахъ. Командиръ батареи повторилъ мнѣ то же самое, что онъ донесъ графу. Вскорѣ подошелъ и полкъ. Я послалъ рѣдкую цѣпь развѣдчиковъ по направленію нашихъ окоповъ, но они были встрѣчены оттуда огнемъ.

Думать долго не приходилось. Нужно было дѣйствовать быстро и рѣшительно. Вызвавъ всѣхъ офицеровъ и унтеръ-офицеровъ, я объяснилъ имъ обстановку. Затѣмъ спѣшилъ пять эскадроновъ, оставивъ одинъ эскадронъ въ конномъ строю для прикрытія батареи и коноводовъ. Разсыпавъ три эскадрона въ одну шеренгу, а два, поставивъ въ развернутомъ фронтѣ, въ 50-ти шагахъ, сзади первой линіи. Взялъ самъ и приказалъ всѣмъ офицерамъ взять винтовки у коноводовъ, поставилъ подполковника Пальшау, впереди третьяго взвода средняго эскадрона и указалъ ему держать направленіе по тропинкѣ ведущей къ нашимъ окопамъ, а эскадронамъ равняться на середину, держась локтемъ, чтобы не разорваться такъ какъ приходилось пройти лѣсомъ, лежащимъ между окопами къ батареѣ, который прекращался лишь шаговъ за сто до окоповъ. До этой опушки и доходили наши развѣдчики. Я приказалъ соблюдать полную тишину, во время движенія, а подойдя къ окраинѣ лѣса, остановиться и подравняться. Если противникъ откроетъ наше приближеніе, то подполковнику Пальшау не закричать, а «заревѣть», «ура» во всю мочь, его богатырскаго горла всѣмъ гусарамъ подхватить и ринуться въ штыки на непріятеля, какимъ бы огнемъ онъ не встрѣтилъ нашу атаку. Я разсчитывалъ, что если противникъ встрѣтитъ первую линію контръ-атакой, то я со второй линіей прорву все таки его фронтъ. Планъ мой удался въ большей степени, чѣмъ я самъ ожидалъ.

Только первая линія подошла къ опушкѣ лѣса, какъ противникъ насъ услыхалъ и открылъ огонь. Раздался громоподобный крикъ «ура» подполковника Пальшау, дружно подхваченное гусарами, и весь полкъ ринулся въ штыки. Противникъ, оторопѣвшій и растерявшійся отъ неожиданности, въ паническомъ страхѣ бросился назадъ, увлекая съ собою свой резервъ. Непріятельская пѣхота, нагруженная своимъ тяжелымъ вьюкомъ, не могла бѣжать и падала подъ ударами лихихъ гусаръ. Преслѣдованіе продолжалось все дальше и дальше. Опасаясь, что полкъ въ темнотѣ разсѣется и управленіе ускользнетъ изъ

моихъ рукъ, я приказалъ трубачу играть «стой и по переднему уступу». Какъ только эскадроны остановились, я приказалъ обстрѣливать уходящаго противника залпами, чтобы показать ему, что наши части находятся въ рукахъ. Когда все стихло, я приказалъ командирамъ эскадроновъ занять наши окопы въ такомъ положеніи, какъ мы ихъ до смѣны насъ казаками.

Донеся подробно обо всемъ графу, я до разсвѣта оставался въ окопахъ, приказавъ подбирать раненыхъ и убитыхъ, какъ своихъ гусаръ, такъ и противника и собирать плѣнныхъ, оказавшихся въ большомъ числѣ у насъ въ тылу, куда они ринулись во время **ночной ихъ паники.**

Утромъ, гусары были смѣнены, уланами 10-го Одесскаго полка, послѣ чего я отвелъ полкъ въ резервъ, въ Хотинъ а самъ поѣхалъ съ докладомъ Командиру Корпуса.

На улицѣ, у воротъ штаба корпуса, на бревнахъ сидѣлъ графъ Келлеръ, со всѣмъ штабомъ въ обществѣ нѣсколькихъ лицъ въ гражданской формѣ.

«Ну, идите, идите сюда ближе», сказалъ графъ, когда я слѣзалъ съ лошади. «Первое я васъ поцѣлую, а потомъ будете докладывать». И графъ сердечно меня поцѣловалъ и, обратившись къ гражданскимъ лицамъ, сказалъ: «Вотъ этотъ полковникъ, которому мы обязаны пребываніемъ здѣсь, а не на дорогѣ отступленія».

«Ну, а теперь разсказывайте», сбратился графъ ко мнѣ, « я знаю многое изъ вашихъ донесеній, но хочу, что бы васъ услыхали лично». И онъ меня познакомилъ съ гражданскими лицами. Это была администрація Бессарабской губерніи и власти г. Хотина.

Я доложилъ о дѣйствіяхъ полка, за истекшую ночь, а затѣмъ спросилъ, что случилось съ Донской Казачьей Бригадой?

На лицѣ графа скользнула тѣнь неудовольствія: «Тамъ случилось какое-то недоразумѣніе», отвѣтилъ нехотя графъ. Я догадался, что онъ не хочетъ говорить объ этомъ, при посторонныхъ, и замялъ разговоръ слѣдующимъ его разсказомъ: «Вчера ночью, съ вашимъ наступленіемъ, я приказалъ штабамъ уложиться, а обозамъ запречь. Узнавъ объ этомъ, городскія власти, испуганныя, прибѣжали ко мнѣ, спросить въ чемъ дѣло. Я сидѣлъ на этомъ самомъ бревнѣ и не могъ имъ ничего объяснить, т. к. и самъ не зналъ, что происходитъ на позиціи.

И вотъ въ самый напряженый моментъ ожиданія, вдругъ, въ лѣсу грянуло громкое «ура». Признаюсь, у меня упало сердце. — «Ура» было настолько мощно, что мнѣ показалось, противникъ атакуетъ васъ въ большихъ силахъ.

«Ваше Сіятельство, это атакуютъ наши гусары», радостно крикнулъ, кто-то изъ штабныхъ офицеровъ, — «Вы слышите, «ура» удаляется все дальше и дальше». — «Да, слышу», отвѣтилъ я, и сказалъ городской администраціи: «вотъ вамъ отвѣтъ на вашъ вопросъ, — а теперь подождемъ результата. Получивъ ваше донесеніе, я приказалъ обозамъ отпречь, а городской администраціи идти домой и спать спокойно».

Этимъ закончилъ графъ свой разсказъ, о волненіяхъ штаба и города, въ ожиданіи дѣйствій гусаръ.

Успѣхъ подъ Хотинымъ, я всецѣло отношу къ доблести **офицеровъ и гусаръ** полка, которые въ темнотѣ, встрѣченные сильнымъ огнемъ противника, не шарахнулись назадъ, а, не задумываясь, дружно, бросились въ штыки, не зная сколько и каковъ былъ передъ ними противникъ.

Имѣя столь доблестныхъ офицеровъ какъ: Барбовичъ, Пальшау, Дылевскій, Тихонравовъ, Эмнихъ, братья Слезкины, Дунинъ-Жуховскій, Венцель и другіе, я всегда былъ вполнѣ увѣренъ, что они не повернутъ спинъ ни передъ какимъ противникомъ если его необходимо атаковать.

А разъ офицеры идутъ впередъ, то на основаніи опыта трехъ войнъ и двухъ революцій, я ручаюсь, что изъ ста случаевъ, въ 99-ти, солдаты не отстанутъ отъ своихъ офицеровъ. А при такой спайкѣ офицеровъ и солдатъ успѣхъ боя обезпеченъ.

На другой день весь корпусъ перешелъ въ наступленіе и мнѣ такъ и не удалось точно узнать, что случилось съ казачьей **бригадой.**

Ходили слухи, будто казаки, обнаруживъ ночью наступленіе противника, оставили окопы и ушли въ лѣсъ къ коноводамъ. Растерявшійся командиръ бригады предпочелъ ночью, вплавь, переправиться черезъ Днѣстръ, вмѣсто того, что-бы явиться предъ грозныя очи строгаго командира корпуса — графа Келлера.

Взятые же гусарами плѣнные показали: противникомъ былъ составленъ ударный отрядъ изъ 3-хъ баталіоновъ пѣхоты и полка кавалеріи, съ приказаніемъ: пѣхотѣ овладѣть русскими окопами, западнѣе Хотина, а кавалеріи, пользуясь этимъ, прорваться вдоль рѣки, и взорвать мосты на Днѣстрѣ. Выполнивъ свою задачу, пѣхота поджидала дѣйствіе кавалеріи, которая продвигалась медленно, а услыхавъ контръ-атаку русскихъ, повернула назадъ. Плѣнные разсказали что наша атака для нихъ была такъ несжиданна, а «ура» было столь могучимъ, что они были увѣрены, что ихъ атакуетъ пѣхотный полкъ, и не хотѣли вѣрить объ атакѣ ихъ всего лишь 5-ю спѣшенными эскадронами кавалеріи.

В. Чеславскій.

Ширванцы Его Величества въ Ливадіи

... Священной памяти умученной Царской Семьи*).

Приближалось 9-ое октября, день юбилея Шефства Его Величества. Государь пожелалъ праздновать его въ Своемъ присутствіи.

Надо было приготовиться къ этому радостному и знаменательному событію въ жизни полка.

Было рѣшено въ память юбилея изготовить альбомъ со снимками съ историческихъ картинъ и съ фотографіями изъ современной жизни. Заглавную серебряную доску было поручено исполнить извѣстному художественному заведенію Овчинникова въ Москвѣ. Всѣ снимки, включительно часового, стоявшаго на скалѣ, въ Персіи, и до станицы Ширванской, основанной отставными Ширванцами въ 1886 г. послѣ покоренія Западнаго Кавказа — все было своевременно приготовлено.

Офицеры и солдаты заботились объ украшеніи барака, плели вензеля, гирлянды, завивали лентами, развѣшивали флаги и орифламы.

Все это было изящно и ласкало взоръ.

Командиръ роты волновался, чтобы кашеваръ отлично изготовилъ пробу пищи, которую отвѣдаетъ самъ Государь...

Несмотря на осень, день 9-го октября выдался жаркій. Уже въ 11-ть часовъ собралась многочисленная свита. На маленькомъ кабріолетѣ пріѣхала немощная фрейлина, княжна Орбеліани, посмотрѣть парадъ кавказцевъ. Прибылъ командующій войсками Одесскаго Военнаго Округа, генералъ Никитинъ, начальникъ гарнизона генералъ Думбадзе.

Ровно въ 11 часовъ показался автомобиль съ Государемъ Императоромъ и Наслѣдникомъ. Великія Княжны ѣхали отдѣльно. Автомобиль плавно остановился. Государь, застегивая перчатку, сталъ медленно спускаться къ бараку. Царевичъ шелъ около, припадая на больную ножку.

Командиръ полка рапортуетъ Державному Шефу. Полковое знамя, — этотъ символъ чести и славы, склоняется передъ тѣмъ, кто осуществлялъ въ Своей особѣ символъ необъятной 160-ти милліонной Россіи. Проникновенные звуки народнаго гимна встрѣчаютъ Державнаго Хозяина Земли Русской.

Музыка смолкаетъ.

Государь ласково здоровается со своими Ширванцами. Начинается торжественное молебствіе. Истово молятся вѣрные Ширванцы, все время обращая свои взгляды на Шефа, на его милаго Отрока и на юныхъ Великихъ Княженъ.

Служба кончается. Государь обходитъ фронтъ предшествуемый священникомъ, окропляющимъ ряды.

Затѣмъ Царь возвращается къ серединѣ роты, куда уже принесли столикъ съ дымящимися щами.

Государь пробуетъ щи съ видимымъ удовольствіемъ нѣсколько разъ, закусывая ароматнымъ ржанымъ хлѣбомъ.

«Спасибо, кашеваръ, хорошо приготовилъ!» весело обращается Царь къ трепещущему Ширванцу; его бѣлый колпакъ рѣзко оттѣнилъ багрово покраснѣвшее лицо осчастливленнаго солдата. Онъ не вѣритъ себѣ, эти ласковыя слова обращены къ нему, скромному ротному кашевару...

Вновь раздается команда «Слушай на караулъ!» и к-ръ полка провозглашаетъ здравицы за Государя Императора, за Государыню Императрицу, за Наслѣдника Цесаревича и Великихъ Княженъ. Перекатное ура несется въ отвѣтъ отъ огромной роты

Когда все стихло, Его Величество обратился со словами: «Спасибо вамъ, Ширванцы, на службу. Встъ уже 25 лѣтъ, какъ я состою Шефомъ полка. Меня зачислилъ въ полкъ мой Отецъ. Благодарю васъ за доблестную и вѣрную службу и зачисляю въ полкъ Своего Наслѣдника!»

Какое было ура, какой восторгъ и ликованіе! Описать это не возможно.

Даже равнодушные ко всему чины Свиты — и тѣ почувствовали всю силу радости этихъ славныхъ Ширванцевъ...

Да и какъ-же было не радоваться:

Царственный Сынъ сталъ нашимъ маленькимъ Ширванцемъ!

Парадъ закончился и Его Величество прошелъ въ баракъ, обошелъ помѣщенія и принялъ альбомъ, преподнесенный представителями полка, во главѣ съ командиромъ, который и давалъ объясненія.

Государю особенно понравились рисунки двухъ часовыхъ: одного въ характерной кавказской формѣ 1842 г., а другой — 1913 года. Тутъ же имѣли счастье быть представленными Его Величеству супруги — к-ра полка, к-ра 1-го баталіона, Полк. Борисова и кап. Соколова.

Во время Высочайшаго завтрака, на который были приглашены всѣ офицеры Ширванцы, Государь провозгласилъ тостъ за полкъ. Послѣ завтрака Его Величество подошелъ къ группѣ Ширванцевъ и, обратившись къ офицерамъ, въ чрезвычайно милостивыхъ словахъ сказалъ, что за отличную службу полка Онъ производитъ двухъ капитановъ въ подполковники и одного подполковника въ полковники, «а Васъ — обратился Его Величество къ Командиру полка — за прекрасную службу поздравляю генералемъ».

Благодарное ура наполнило бѣлый залъ; музыка торжественно покрыла клики величественнымъ — Боже Царя Храни...

Мы были счастливы:

Нашъ новый Ширванецъ продолжитъ блестящій періодъ; полкъ не сниметъ Царскихъ вензелей и въ далекомъ будущемъ.

Изъ всѣхъ пѣхотныхъ армейскихъ и гренадерскихъ полковъ только лишь Лейбъ-Эриванцы и

*) Продолженіе. См. № 129-130.

Ширванцы были удостоены великой чести — имѣть Шефомъ самого Царя и одновременно и Наслѣдника Цесаревича, зачисленнымъ въ полкъ...

И оба полка — кавказскихъ.

Нельзя не остановиться на этомъ.

Великая честь и счастье для каждаго полка было имѣть Шефомъ Государя Императора. Полкъ гордо носилъ на погонахъ завѣтный вензель.

Но съ кончиной царствовавшаго Императора, полкъ лишался права именоваться полкомъ Его Величества и къ его названію лишь присоединялось Имя бывшаго Государя Императора. Напримѣръ: такой то полкъ Императора Александра III.

Становится понятнымъ, какъ было безконечно дорого Государеву полку зачисленіе Наслѣдника Престола въ списки полка.

Для частей гвардіи положеніе было иное: Царствующій Императоръ почти во всѣхъ полкахъ являлся Шефомъ. Поэтому гвардейской части не было ни малѣйшаго опасенія, что полкъ можетъ лишиться этой чести.

Армейскихъ Государевыхъ полковъ было совсѣмъ мало. И десятки блестящихъ Петровскихъ пѣхотныхъ полковъ были лишены этого счастья.

И потому всякому истинному офицеру вполнѣ понятны чувства радости и гордости, которыя испытывали мы, вѣрные Ширванцы.

***

Настала прозрачная южная осень.

Отъ огромныхъ кипарисовъ вѣяло смолою; приземистые буксусы расточали пряный ароматъ воска. Отдохнувшіе отъ лѣтняго зноя цвѣты наполнили воздухъ благоуханіемъ. Тяжелыя грозди винограда при вѣтливо зслотились въ солнечныхъ лучахъ.

Невидимый въ зелени оркестръ разучивалъ «Сказки Гофмана». Меланхолическіе звуки полные очаровавнія еще болѣе подчеркивали настроеніе мира, благоденствія и сказки.

Мягкая Крымская осень привлекала, какъ всегда, массу пріѣзжихъ, закончившихъ курсъ леченія на русскихъ минеральныхъ водахъ, и Ялта зажила шумной, беззаботной жизнью.

Нерѣдко можно было наблюдать, какъ Великія Княжны Ольга и Татьяна, скромно одѣтыя, быстро проходили по набрежной, въ сопровожденіи фрейлины. На почтительные поклоны узнававшихъ ихъ, онѣ весело отвѣчали, радуясь, что ихъ инкогнито мало кѣмъ нарушалось.

Сдѣлавъ нѣкоторыя покупки, онѣ возвращались въ Ливадію на автомобилѣ.

Однажды, въ Народномъ Домѣ Ея Величество устроила благотворительный базаръ въ пользу туберкулезныхъ. На базарѣ привлекало особенное вниманіе большое количество изящныхъ рукодѣлій, исполненныхъ Государыней и Великими Княжнами Ольгой и Татьяной. Обѣ Царевны въ теченіе всего базара, продолжавшагося нѣсколько дней, были привѣтливыми и жизнерадостными распорядительницами и продавщицами.

Впервые офицерамъ пришлось близко ихъ увидѣть и разговаривать. Ольга и Марія имѣли чисто русскій типъ и были похожи на Государя, между тѣмъ, какъ Татьяна и Анастасія больше походили на Мать. Счастливы были офицеры удостоенные милости получить карточки съ собственноручной подписью Великихъ Княженъ.

Въ ноябрѣ, во дворцѣ былъ устроенъ балъ, на который были приглашены всѣ офицеры и жены капитана Соколова и полкового адъютанта, гостившія въ Ливадіи. Онѣ удостоились быть представленными Государынѣ Императрицѣ.

Веселый оживленный балъ съ массой приглашенныхъ затянулся долго. Великія Княжны непринужденно и просто держали себя, отъ души веселились и танцевали.

Скоро послѣ этого былъ парадъ въ день Св. Великомученика Георгія. Въ парадѣ принимали участіе всѣ части гарнизона и многочисленныя воинскія депутаціи, прибывшія со всѣхъ концовъ Россіи.

Тѣмъ временемъ служба шла своимъ чередомъ, съ точностью часового механизма. Части несли безсмѣнно охраненіе въ своихъ участкахъ. Санитарное состояніе было превосходно; никакихъ заболѣваній не случалось. И только одинъ подозрительный по тифу случай былъ обнаруженъ въ первые дни по прибытіи въ Ливадію. Офицеры по воскресеньямъ получали 2 корзины съ фруктами, доставлявшимися спеціальнымъ курьеромъ; онъ передавалъ корзины со словами: «Отъ Двора Его Величества фрукты для господъ офицеровъ».

Это ласковое вниманіе вызывало всегда радостныя восклицанія офицеровъ, лакомившіяся Царскими фруктами и рѣдкостнымъ виноградомъ. Младшіе офицеры — это была славная молодежь: поручики Нелидовъ, Ганецкій, Игнатьевъ, подпоручики Бѣлопольскій и Часовниковъ. Великолѣпные офицеры, выдержанные, воспитанные; всѣ русскіе.

По поводу ихъ русскаго происхожденія произошелъ однажды такой комическій эпизодъ.

Какъ то разъ, находясь вмѣстѣ съ генераломъ Накашидзе (состоявшій въ распоряженіи Воен. Министра), генералъ Думбадзе спросилъ командира полка, почему это въ такомъ Кавказскомъ полку, въ ротѣ Его Величества не замѣтно офицеровъ грузинъ?

«Я тебя увѣряю, что есть!» — утверждалъ Накашидзе.

«Ни одного!» — укоризненно отвѣчалъ Думбадзе.

Въ это время мимо проходилъ офицеръ, сильный брюнетъ, съ густыми черными бровями.

— Видишь, вотъ и грузинъ! — торжествовалъ Накашидзе. «Я его давно замѣтилъ.

— Какъ его фамилія?

— Бѣлопольскій, ваше превосходительство, — отвѣчалъ ком. полка.

(Окончаніе слѣдуетъ)

Б. Веселовзоровъ.

ГЕОРГІЙ ГОШТОВТЪ.

СУМЕРКИ СЛАВЫ

(Продолженіе. См.№ 129-130)

Во вторсй половинѣ марта, царившее среди стрѣлковъ настроеніе бунта начало постепенно спадать. — Спокойствіе, вокругъ, въ кавалерійскихъ полкахъ и удачный составъ комитета, ревниво обе - регавшаго свое право рѣшенія возникавшихъ во - просовъ безъ вмѣшательства солдатской массы, — сильно способствовали наступившему успокоенію. Помогло этому еще одно немаловажное обстоя - тельство, имѣвшее пожалуй рѣшающее значеніе: для бунта теперь не хватало ни времени, ни словъ, ни азарта; — все это цѣликомъ уходило у солдатъ на допущенную революціей карточную игру, которой отдались они всецѣло и съ необычайнымъ увлеченіемъ...

Занимавшая обширный глухой раіонъ гвардей - ская конница недавно, послѣ начала уже революціи, пославшая всеподданнѣйшую телеграмму Государю, а теперь, послѣ переворота, замкнувшаяся и о себѣ ничѣмъ не напоминающая, — представлялась революціоннымъ дѣятелямъ загадочнымъ и опаснымъ сфинксомъ.

Ровенскому совдепу порученс было насъ взять подъ строгое и неослабное наблюденіе.

Возвращавшіеся изъ командировки мои одно - полчане, пэручики Рихтеръ и Кожинъ I-й, встрѣтили въ городѣ Ровно кирасира съ пристегнутымъ къ шинели краснымъ бантомъ. Здѣсь же, на площади, они громко его за это пристыдили. Красный бантъ былъ имъ снятъ и спрятанъ въ боковой карманъ. Вокругъ сразу стала собираться грозившая самосу - домъ толпа. Оба офицера, съ заряженными револьверами въ рукахъ, сумѣли «отойти» въ гостинницу, а оттуда, кружнымъ путемъ, пустырями, уйти по - дальше отъ центра горсда.

Кирасиръ-же, снявшій красный бантъ, послѣ усовѣщиваній, всячески защищалъ своихъ офицеровъ и помогалъ имъ скрыться.

Этотъ случай окончательно убѣдилъ ровен - скихъ революціонерсвъ въ неблагонадежности гвардейскихъ кавалерійскихъ частей. Черезъ нѣсколько дней совдепъ отправилъ въ Гощу депутатовъ съ сильнымъ, вооруженнымъ пулеметами конвоемъ, требовать ареста и выдачи Рихтера и Кожина I-го.

Информаціи говорили, что въ 1-ой дивизіи ре - волюціонно настроенъ одинъ лишь стрѣлковый полкъ. Рѣшено было въ первую голову обратиться къ нему за поддержкой.

Въ погожее солнечное весеннее утро, ровенское революціонное воинство подходило къ мосту че - резъ широко разлившуюся рѣку Горынь... По вре - мени это совпало какъ разъ съ ученіемъ въ паркѣ, стоявшей рядомъ, въ д. Горбаковѣ 4-й гвард. батареи. Завидя случайно наведенныя на нихъ орудія и возившихся, подлѣ, артиллерійскихъ номеровъ, ровенская делегація и ея конвой кинулись назадъ и отошли къ дер. Бабинъ. Но ненадолго... — Изъ за пригорка, неожиданно вышла на нихъ, наметомъ, лава лейбъ-Атаманцевъ, производившихъ сотенное ученіе. Лишь позднимъ вечеромъ собрались пере - пуганные участники экспедиціи у зданія ровенскаго совдепа.

Рѣшено было, до выясненія обстановки, сократить выдачу гвард. конницѣ изъ интендантскихъ складовъ фуража и продовольствія.

Въ дѣло вмѣшались, на роляхъ посредниковъ, мотоциклисты штаба дивизіи, постоянно маячившіе между Ровно и Гощей. Дивизіонный комитетъ послалъ депутацію сообщить, что никто не готовилъ вооруженнаго отпора ровенскимъ делегатамъ и что испугъ ихъ вызванъ обычно лишь производивши - мися въ гвардейскихъ частяхъ ученіями. Что же касается Рихтера и Кожина, — то они, будто, уѣхали изъ раіона дивизіи и арестовать поэтому ихъ уже не представляется возможнымъ.

Ровенскій совдепъ, въ свою очередь, рѣшилъ послать депутатовъ въ полки и батареи для пропа - ганды и чтобы удостовѣриться въ ихъ революціонной благонадежности.

Отъ этихъ милыхъ гостей избавилъ насъ быв - шій офицеръ Лейбъ-Гв. Казачьяго полка и ровен - скій предводитель дворянства, послѣ же революціи – уѣздный комиссаръ, Д. Ф. А-о. Онъ объявилъ, что Врем. Правительство поручило ему, съ тѣми же цѣлями, объѣхать части гвардейской конницы, а по - этому онъ считаетъ неудобнымъ двойной объѣздъ ихъ и уѣзднымъ комиссаромъ и членами совдепа.

Въ результатѣ — для огражденія насъ отъ разложенія и пропаганды, ему пришлось совершить экскурсію въ м. Гощу и произнести тамъ короткую и малозначущую рѣчь, подъ звуки марсельезы и подъ сѣнью совершенно чуждыхъ ему красныхъ знаменъ.

Къ сожалѣнію, игра Дмитрія Федоровича была вскорѣ разгадана. — Его отставили отъ должности комиссара и, на короткій срокъ, даже арестовали.

Въ началѣ апрѣля пришло распоряженіе о переходѣ гвард. конницы, за исключеніемъ кавалерій - скихъ полковъ 1-й дивизіи, назначенныхъ на охрану Юго-Западныхъ жел. дорогъ, — на линію р. Стохода. Нашъ стрѣлковый полкъ и конныя батареи переходили въ подчиненіе 3-й гвард. дивизіи. Корпусъ долженъ былъ смѣнить туркестанцевъ на участкѣ: шоссе Луцкъ-Ковель — дер. Витонежъ.

10 апрѣля, послѣ молебна и отчетливаго церемоніальнаго марша передъ начальникомъ дивизіи, полкъ выступилъ, въ два перехода, на погрузку, на ст. Ровно.

14-го, мы, составляя резервъ 3-й дивизіи, занимали уже бараки вдоль шоссе, въ акуратномъ городкѣ, выстроенномъ австрійцами, между деревнями Переспой и Коняковымъ. Къ этому времени, стрѣлковый полкъ принялъ прекрасный опытный команднръ, полковникъ Л. Гв. Семеновскаго полка А. В. Поповъ. Его помощникомъ былъ назначенъ мой однополчанинъ, полк. Чебышевъ, человѣкъ исключительныхъ спокойствія и личной храбрости, пользовавшійся большой популярностью среди солдатъ.

Какъ курьезъ слѣдуетъ отмѣтить, что никто изъ офицеровъ въ эти дни не пожелалъ воспользо -

ваться очереднымъ правомъ отпуска; — всѣхъ отпугивали событія въ тылу и, главное, — присланное распоряженіе начальника Петроградскаго Военнаго Округа о томъ, что въ Столицѣ офицеры имѣютъ право носить оружіе лишь съ особаго разрѣшенія штаба округа. Надо было присутствовать при его чтеніи, чтобы передать — какое безотрадное впечатлѣніе и какую тяжкую обиду вызвало въ насъ содержаніе этого приказа!

17-го, Поповъ, кавалергардъ Гернгроссъ и я поѣхали на осмотръ того боевого участка, что намъ предстояло занять въ ближайшіе дни.

Солнце пекло не на шутку. Въ низкой сырой долинѣ Стохода, насколько хваталъ глазъ, повсюду буйно подымалась яркая свѣжая зелень. Вокругъ оглушительно квакали лягушки.

Нашъ будущій участокъ составлялъ плацдармъ впереди главнаго русла рѣки Стохода, такъ называемый Сосновый Островъ.

Мы были пріятно поражены наглядымъ прогрессомъ, достигнутымъ за зиму въ дѣлѣ веденія позиціонной войны. Въ притаившейся среди кустарника и громадныхъ мохнатыхъ сосенъ землянкѣ начальника участка лежалъ прекрасно отпечатанный, подробно сфотографированный планъ непріятельскаго расположенія. Его копіи висѣли на стѣнахъ, съ помѣченными на нихъ полосами и номерами цѣлей, пристрѣлянныхъ одной тяжелой, одной гаубичной и двумя легкими батареями, приданными боевому участку. Въ сосѣдней комнатѣ находились артиллеристы- развѣдчики съ телефонами, непосредственно соединявшими ихъ съ батарейными наблюдательными пунктами. Врытая въ землю телефонная проволока соединяла начальника со всѣми заставами и даже отдѣльными полевыми караулами. Всюду проглядывали строгіе система и методъ...

«Отойдя перебѣжками» черезъ открытую гать, мы присѣли отдохнуть на берегу рѣки, въ тѣни нѣсколькихъ случайныхъ сохранившихся ивъ.

Впечатлѣнія наши были довольно отрадны. — За зиму видно продѣлана большая работа! Какъ будто, все было подготовлено къ весенней побѣдѣ. Увы! главный ея элементъ — живая сила — неожиданно и безнадежно былъ сломленъ нагрянувшей не во время проклятой революціей!

18 апрѣля, на автомобилѣ штаба корпуса, пріѣхалъ въ австрійскій городокъ бывшій членъ Госуд. Думы кн. Д-въ и сразу созвалъ стрѣлковъ на митингъ. Онъ подробно перечислилъ всѣ свои революціонныя заслуги, особенно отмѣтивъ подпись подъ Выборгскимъ воззваніемъ. По его словамъ, если нарсдъ внялъ бы въ свое время этому воззванію, — его не угнетали бы лишнихъ нѣсколько лѣтъ. Когда кн. Д-въ отъ насъ удалился, Поповъ, показавъ на него пальцемъ, сквозь зубы произнесъ: «Послалъ чортъ гастролера!».

Дѣйствительно, — успокоившаяся было солдатская масса снова заволновалась, загуторила и, собираясь въ кучки, стала о чемъ то зло и возбужденно обсуждать...

19-го, утромъ, офицеръ-ординарецъ штаба корпуса привезъ намъ, впервые, кипу литературы о текущихъ ссбытіяхъ. Кромѣ того подъ большимъ секретомъ, онъ передалъ просьбу немедленно отправить, подъ какимъ либо благовиднымъ предлогомъ, одного изъ старшихъ офицеровъ въ штабъ сосѣдняго XXXIX корпуса за полученіемъ конфиденціальныхъ свѣдѣній, касающихся офицерскаго состава. Отправился Гернгроссъ.

Изъ присланной литературы мы впервые узнали о существованіи большевиковъ, ведущихъ пораженческую пропаганду. Офицерамъ предлагалось вести съ ними самую интенсивную борьбу, разъясняя солдатамъ, что они являются платными германскими агентами. Для вразумленія прилсжены были соотвѣтствующія резолюціи исполнительной комиссіи солдатскихъ депутатовъ запаснаго баталіона Гренадерскаго полка (съ просьбой Керенскому арестовать Ленина) и матроссвъ 2-го Балтійскаго экипажа. Послѣдняя гласила:

«Мы представители того почетнаго караула 2 Балт. экипажа, который встрѣчалъ г-на Ленина, возвратившагося изъ за границы въ Россію, настоящимъ заявляемъ, что, принимая участіе въ торжественной встрѣчѣ г. Ленина, мы считали этс актомъ уваженія выдающемуся общественному дѣятелю, оказавшему услуги русскому революціонному движенію. Нынѣ, узнавъ, что г. Ленинъ вернулся къ намъ съ высочайшаго соизволенія короля прусскаго, мы выражаемъ свсе глубокое сожалѣніе по поводу нашего участія въ его торжественномъ въѣздѣ въ Петроградъ. Если бы въ моментъ нашего пребыванія на вокзалѣ при его встрѣчѣ, мы бы знали, какимъ путемъ онъ къ намъ попалъ, то вмѣсто востсрженныхъ кликовъ «ура», раздались негодующіе возгласы «долой», «назадъ въ ту страну, черезъ которую ты къ намъ прибылъ!». Матросы Павловъ, Сасаровъ, Ершовъ, Хотяновичъ, Борзыхъ, Соколовъ, Мазаевъ и Кездлиновъ».

Не теряя времени, я снесъ эти листки предсѣдателю эскадроннаго комитета Озерову и внушилъ ему, что надо было сказать солдатамъ передъ ихъ прочтеніемъ.

Немедленно, на лугу подлѣ бараковъ, было созвано «общее собраніе» Озсрсвъ произнесъ свою рѣчь! Понемногу начали собираться и посторонніе люди. Я съ офицерами стали въ сторонѣ.

Унтеръ-офицеръ, въ формѣ конногвардейскаго стрѣлк. эскадрсна, неожиданно попросилъ слова: «Товарищи! Я только вчерась, пріѣхалъ изъ Питера. Я старый путиловецъ и потому меня не обманешь. Что вамъ здѣсь читали, — все это сплошная буржуйская брехня. Товарищъ Ленинъ во всемъ правъ. Признали это и рабочіе и солдатскіе депутаты».

Съ торжествующимъ видомъ онъ вынулъ изъ кармана «Извѣстія Совѣта Р. и С. Д.» и началъ читать: «Травля тов. Ленина — безчестная и отвратительная — нужна темнымъ силамъ и поддерживается ихъ газетами, чтобы какъ нибудь начать травлю противъ соціалистовъ вообще, а потомъ перейти и противъ совѣтовъ рабсчихъ и солдатскихъ депутатовъ, а далѣе, авось, молъ, удастся все повернуть по старому».

Далѣе: «Протоколъ засѣданія совѣта 10 апрѣля. По поводу слуховъ с предполагаемомъ арестѣ Волынскимъ полкомъ тов. Ленина, исполнит. комитетъ постановилъ послать въ Волынскій полкъ делегацію въ составѣ тов. тов. Суханова, Богданова, Венгерова и Клинчинскаго и поручить имъ разсѣять тѣ ложные слухи, которые распространяются среди солдатъ о тов. Ленинѣ и предотвратить нежелательное выступленіе». ,

Газеты стали ходить по рукамъ. Озеровъ бросалъ вопросительные взгляды въ мою сторону. Первый шагъ въ борьбѣ съ большевиками оказался крайне неудачнымъ. ,

20-го апрѣля, послѣ завтрака, по предложенію командира полка, мы всѣ остались сидѣть за столомъ. .

Гернгроссъ доложилъ то, что поручено ему было намъ передать: «разложеніе арміи идетъ съ прогрессирующей быстротой. Противъ офицеровъ, теряющихъ послѣдніе остатки власти, ведется безудержная травля. Люди, ставшіе во главѣ Военнаго Министерства, чинятъ разгромъ среди высшаго командnаго состава, и вовсе не по признакамъ военныхъ дарованій, а изъ за политическихъ взглядовъ и личныхъ отношеній. Многіе малодушные начальники, боясь изгнанія усердствуютъ въ желаніи казаться революціонерами и, опережая событія, окончательно разлагаютъ войска. Напримѣръ: командующій 3-й арміей, бывшій свитскій генералъ, Л-шъ обратился со слѣдующими словами: «Старое отжило. Ему возврата нѣтъ. Нужно бороться съ одной опасностью — попытками возврата къ прошлому, державшему родину въ оковахъ постыднаго рабства». Офицерамъ слѣдовательно остается разсчитывать лишь на собственныя силы и стараться создать собственную организацію. Въ Петроградѣ созывается офицерскій съѣздъ. Иниціаторы его — люди подозрительные, близко стоящіе къ лѣвымъ кругамъ. Ясно, что готовится фальсификація офицерскаго мнѣнія и офицерскаго представительства.

Необходимо въ возможно короткій срокъ созвать съѣздъ истинныхъ представителей офицерства. Въ Ставкѣ сформировался временный комитетъ офицерскаго союза, подъ предсѣдательствомъ полк. Лебедева, поставившій себѣ цѣлью собрать таковой съѣздъ раньше чѣмъ откроется спеціально подобранный и фальсифицированный въ Петербургѣ.

Начало предварительнаго съѣзда Особой Арміи, къ составу которой мы принадлежали — 22 апрѣля..

Отъ каждой дивизіи на него должно быть выбрано по 2 офицера. Отъ нашего стрѣлковаго полка и конныхъ батарей — одинъ».

Отъ заключительныхъ словъ доклада Гернгросса повѣяло бодростью и надеждами.

Немедленно были произведены выборы. Въ результатѣ ихъ, въ тотъ же день я долженъ былъ выѣхать въ Домбровицу для участія въ офицерскомъ съѣздѣ Особой Арміи. Черезъ недѣлю судьба перекинула меня дальше, въ Ставку, въ Могилевъ.

Для меня, строевого офицера, открывались доселѣ невѣдомые мнѣ новые горизонты и новая дѣятельность...

(Продолженіе слѣдуетъ).

Георгій Гоштовтъ.

Въ Обществѣ Друзей „Часового“

Генералъ И. И. Чекотовскій проситъ насъ помѣстить нижеслѣдующее его письмо на имя замѣстителя предсѣдателя правленія Общества Друзей «Часового»:

«Принося мою глубокую благодарность Обществу Друзей «Часового» за оказанную мнѣ честь избраніемъ меня на должность Предсѣдателя Правленія, настоящимъ имѣю честь сообщить, что 15 іюня я сложилъ полномочья предсѣдателя и члена правленія Общества Друзей «Часового».

Предсѣдатель Объединенія Конницы и Конной Артиллеріи I отдѣла Р. О. В. С.

Генералъ-Маіоръ **Чекотовскій.**

Помѣщая настоящее письмо, Редакція журнала не можетъ не выразить генералу И. И. Чекотовскому чувства ея искренней признательности за большое вниманіе, оказанное имъ дѣлу «Часового», крайняго сожалѣнія объ оставленіи имъ своего поста и надежды на то, что глубокоуважаемый Игнатій Игнатьевичъ и въ дальнѣйшемъ будетъ вѣрить нашей искренней къ нему симпатіи, глубокаго уваженія и желанія возможнаго съ нимъ сотрудничества.

Общее собраніе Общества Друзей «Часового», для выборовъ предсѣдателя Общества состоится въ субботу 1 сентября въ 20 ч. 30 м. въ Собраніи О-ва Галлиполійцевъ. Просьба ко всѣмъ членамъ общества пожаловать.

50-ти ЛѢТІЕ СЛУЖБЫ ГЕНЕРАЛА РЕПЬЕВА.

16-29 августа исполнилось 50-лѣтіе пребыванія въ офицерскихъ чинахъ генералъ-лейтенанта Михаила Ивановича Репьева. Для того, чтобы отмѣтить этотъ день образовался юбилейный комитетъ въ составѣ представителей отъ слѣд. организацій: 1) Русскій Обще-Всинскій Союзъ, 2) I-й арм. корпусъ, 3) Общество Галлиполійцевъ, 4) Общество Офицеровъ-артиллеристовъ, 5) Союзъ Георгіевскихъ кавалеровъ, 6) Союзъ Офицеровъ Участн. войны, 7) Высш. Воен. Научн. Курсы и Институтъ по зуч. совр. войны и мира, 8) Объедин. Симбирскаго кад. корпуса, 9) О-во Дворянъ и Константиновцевъ, 10) Союзъ Кавалеровъ Ордена Поч. Легіона и 11) Редакція журнала «Часовой». Предположено въ воскресеніе 2-го сентября, въ 15 ч. дня, въ Псх. Церкви О-ва Галлип. отслужить благодарственный молебенъ съ провозглашеніемъ многолѣтія юбиляру, въ 15 ч. 30 м. будетъ устроено скромное торжество. Желающіе принять участіе, благоволятъ записаться до 30-8 въ Собраніи О-ва Галлиполійцевъ. Подписная плата 10 фр.

Генералу Репьеву будетъ посвящена статья въ слѣд. номерѣ «Часового».

Русскій Развѣдчикъ

Журналъ состоящей подъ покровительствомъ

Е. И. В. ВЕЛИКОЙ КНЯГИНИ КСЕНІИ АЛЕКСАНДРОВНЫ

Національнсй Организаціи Русскихъ Развѣдчиковъ

подъ редакціей Евгенія Тарусскаго.

ЗА РОССІЮ

№ 9 (при журналѣ «Часовой») Августъ 1934 г.

ОТЪ НАЧАЛЬНИКА ОРГАНИЗАЦІИ.

Августѣйшая Покровительница Національной Организаціи Русскихъ Развѣдчиксвъ ЕИВ Великая Княгина КСЕНІЯ АЛЕКСАНДРОВНА въ письмѣ отъ 9-22 сего іюля изволила послать СВОЙ привѣтъ и пожеланія полнаго благополучія всѣмъ лагерямъ нашей Организаціи.

Приложимъ всѣ силы и старанія, чтобы быть достойными высокаго вниманія и заботъ о насъ ЕЯ ИМПЕРАТОРСКАГО ВЫСОЧЕСТВА.

24 іюля 1934 г.
Капбретснъ.

Полковникъ **Богдановичъ.**

ЛАГЕРЬ ВЪ КАПБРЕТОНѢ

У КОСТРА.

Я вновь сижу у этого костра,
Гдѣ только **русскіе** звучатъ аккорды;
Гдѣ рѣетъ тѣнь Великаго Петра —
Бодря нашъ духъ своимъ примѣромъ гордымъ.

Миллісны искръ оплескиваютъ тьму,
Неся мечту въ разсыпчатой стихіи...
Какъ хорошо сидѣть... не одному —
И думать, съ кѣмъ то только о

РОССІИ!

Капбретонъ.
Іюль 1934 г.

Романъ Склабинскій.

ОЛЬГИНЪ ДЕНЬ ВЪ КАПБРЕТОНѢ.

Опять, въ седьмой разъ, ожилъ «Русскій уголокъ» милаго Капбретсна. Опять мелькаютъ подъ высокими соснами цвѣтные платки нашихъ развѣдчиковъ, слышны ихъ веселые голоса и звенитъ труба, созывая на молитву, занятія, а вечеромъ приглашая, «спать по палаткамъ»...

18-го іюля открылись здѣсь наши два лагеря, болѣе многолюдные, чѣмъ въ прошломъ году, и уже въ ближайшіе дни принявшіе обычный видъ благоустройства и порядка. Жизнь сразу вошла въ колею, словно и не было перерыва съ прошлаго лѣта.

Большинство старшихъ развѣдчиковъ, развѣдчиковъ и орлятъ — наши старые знакомые, не первый разъ пріѣзжающіе въ лагерь. Также и руководители. Впервые въ лагерѣ — Н. Н. Аленниковъ, читающій развѣдчикамъ курсъ русской исторіи, полк. К. В. Ивановъ — ведущій занятія по строю и гимнастикѣ, капитанъ Порѣцкій — хоровое пѣніе и профессоръ Мюнхенской спорт. академіи В. Энгель - брехтъ — спортъ.

Въ отдаленіи отъ лагеря развѣдчиковъ, на лѣсной круглой полянѣ разбиты палатки лагеря развѣдчицъ и пчелокъ подъ начальствомъ младшей инструкторши О. А. Кривуцъ. При ней ея помощница — старшая развѣдчица О. С. Ильюшкина и сестра милосердія княжна М. А. Волконская.

Первая недѣля лагерей была ознаменована первымъ домашнимъ костромъ развѣдчиковъ, на которомъ присутствовали всѣ обитатели обоихъ лагерей и живущіе по сосѣдству русскіе. Костеръ хотя и былъ организованъ на скорую руку, — однако прошелъ, какъ всегда, весело и оживленно. Особенный интересъ вызвалъ недавно убѣжавшій изъ СССР молодой человѣкъ N своимъ разсказомъ объ ужасахъ творящихся тамъ.

24-го іюля — Ольгинъ день — былъ отмѣченъ двумя обытіями: первой лекціей профессора Аленникова и первымъ же костромъ развѣдчицъ, справ-

Въ лагерѣ

лявшихъ свой праздникъ — день Св. Равноапостольной Ольги — небесной покровительницы развѣдчицъ и пчелокъ. Наканунѣ полк. П. Н. Богдановичъ поздравилъ письмомъ графиню Ольгу Васильевну Сиверсъ, полсжившую начало Родительскому Комитету при 18 Отрядѣ. Въ лагерѣ же оказались двѣ именинницы — начальница развѣдчицъ и ея помощница. Послѣ сладкаго къ развѣдчицамъ и пчелкамъ явилась депутація въ составѣ орленка, развѣдчика, старшаго развѣдчика и двухъ инструкторовъ, поздравила развѣдчицъ съ ихъ праздникомъ и поднесла имъ и двумъ именинницамъ огромные букеты полевыхъ цвѣтовъ, тутъ же торжественно водруженные на столы въ ведрахъ, т. к. ни въ какія «вазы» меньшія они не могли помѣститься.

Лекція проф. Н. Н. Аленникова состоялась въ лагерѣ развѣдчицъ. На большой площадкѣ подъ соснами, на спиленныхъ деревьяхъ и просто на травѣ, профессора окружило все многочисленное населеніе лагеря и съ глубскимъ вниманіемъ прослушало прекрасную лекцію о начальномъ періодѣ Руси. Н. Н. Аленниковъ — отличный лекторъ такъ увлекательно простымъ, образнымъ и вмѣстѣ съ тѣмъ понятнымъ разновозрастному населенію лагерей языкомъ нарисовалъ картину о томъ, «откуда есть пошла Русская земля и какъ стала быть», что молодежь слушала, какъ зачарованная и не замѣтила, какъ прошло отведенное на бесѣду время.

Вечеромъ устроили свой костеръ развѣдчицы и пчелки. Были танцы, декламація, пѣсни и... «муравей», которымъ пчелки и развѣдчицы замѣнили традиціоннаго «журавля», т. к. журавль — птица для пчелокъ опасная и иногда, отыскивая себѣ ѣду, глотаетъ и пчелъ. Такъ ли это на самомъ дѣлѣ, — неизвѣстно, но пчелки увѣряютъ, что это случается. Въ «муравьѣ» досталось нѣкоторымъ развѣдчикамъ, но послѣдніе не остались въ долгу и отвѣтили «журавлемъ», посвященнымъ, главнымъ сбразомъ, развѣдчицамъ же... Во время танцевъ развѣдчицъ, развѣдчики исполняли роль импровизованнаго оркестра, въ которомъ, если и не было еще достаточной стройности, то было много желанія и пыла. Такъ прошла наша первая недѣля лагерей у Капбретона; впереди еще семь недѣль, отъ которыхъ мы всѣ ждемъ очень много хорошаго...

Я. Репнинскій.

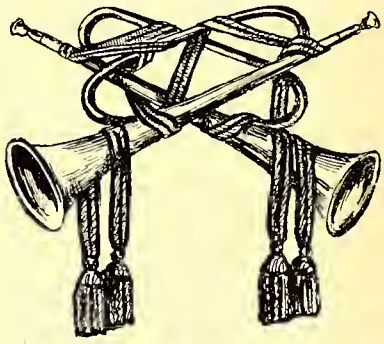

ПРОВАЛЪ СМѢШАННАГО ОБУЧЕНІЯ.

Лондонскій корреспондентъ распространеннаго во Франціи журнала Же сюи Парту, въ № отъ 14 с. іюля, сообщаетъ слѣдующее.

Большинство французскихъ писателей, трактующихъ вопросы англо-саксонскій молодежи, восхищены (повидимому, преждевременно) результатами смѣшаннаго обученія. Въ разсужденіяхъ на эту тему, въ большинствѣ случаевъ, совершенно упускались изъ виду накопившійся опытъ. Такъ, этотъ опытъ не является такимъ положительнымъ, какъ его хотѣлось бы имѣть, и пришлось прійти теперь къ полному отдѣленію мальчиковъ отъ дѣвочекъ во время школьнаго періода. Комитетъ, вѣдающій вопросами образованія въ графствѣ Эсэксъ, — какъ разъ тотъ самый Комитетъ, который десять лѣтъ тому назадъ ввелъ смѣшанное обученіе, — въ этомъ мѣсяцѣ вынесъ постановленіе, въ силу котораго всѣ школы, находящіяся въ его вѣдѣніи должны на будущее время упразднить смѣшанное обученіе. Нѣсколько крупныхъ скандаловъ, происшедшихъ на почвѣ такого обученія, сильно подорвали репутацію графства. Не мудрено, говоритъ въ заключеніи корреспондентъ, поощрять у подростковъ возможность впасть въ соблазнъ.

Мы развѣдчики всегда относились отрицательно къ вопросамъ смѣшаннаго обученія и особенно смѣшаннаго воспитанія. Въ этомъ отношеніи, общіе мальчиковъ и дѣвочекъ лагеря — совершенно не допустимы. Дѣло, конечно, идетъ въ этом случаѣ не о географическомъ только отдѣленіи. Сторонники смѣшанной системы однимъ изъ самыхъ своихъ крупныхъ аргументовъ считаютъ яко бы облагораживаніе натуры мальчика, находящагося въ постоянномъ контактѣ съ дѣвочкой. Упускается изъ виду то обстоятельство, что почти всегда это смягченіе и облагораживаніе натуры мальчика идетъ за счетъ огрубѣнія дѣвочки, которыя въ конечномъ результатѣ являются дѣйствительно продуктомъ смѣшанной системы, не то полумальчикъ, не то полудѣвочка. Страдающимъ лицомъ въ этой системѣ является дѣвочка — мальчикъ ни въ чемъ не станетъ подражать дѣвочкѣ, дѣвочка же всегда хочетъ какъ бы сравняться съ мальчикомъ; она усвоитъ нѣкоторыя манеры мальчика, его терминологію, она станетъ на путь панибратства съ мальчикомъ, чѣмъ иногда и опредѣлятся въ будущемъ ея отношенія съ мущинами.

П. Б.

Лагерное

Весь день развѣдчики ходили съ таинственнымъ видомъ. У палатокъ собиралась кучка, о чемъ-то оживленно бесѣдуя, горячась, перебивая другъ-друга. Больше всѣхъ волновался и спорилъ самый разгильдяй и повѣса въ отрядѣ — артистъ Колька. Онъ былъ худъ, какъ мумія, веснущатъ, проныр - ливъ и имѣлъ походку развинченнаго автомата. Все въ немъ было несуразно: длинныя болты-руки, ноги-сосиски, веснущатое лицо, еле обтянутое кожей, взрослое, не по лѣтамъ — вѣчно презри - тельное къ кому-то.

Нельзя сказать, чтобы ребята его любили, но тѣмъ не менѣе Колька, если не всегда, то очень часто былъ заводилой во всѣхъ шалостяхъ и проступкахъ противъ дисциплины, которую явно ненави - дѣлъ. А такіе проступки не рѣдко заставляли Кольку стоять на вытяжку подъ посохомъ, передъ палаткой начальника лагеря, или, что гораздо хуже итти сзади строя, позорно — безъ шейнаго платка. Колька страдалъ на дежурствахъ, строевыхъ занятіяхъ...

Но сегодня онъ на высотѣ положенія... Особенно нагло выпучиваетъ свои безцвѣтные глаза на замѣчаніе, что его палатка самая безпорядочная во всемъ лагерѣ, и принимается за ея уборку съ лѣни - вой медлительностью, съ сознаніемъ какого-то превосходства.. Хочется выдрать Кольку, но онъ слиш - комъ хорошо знаетъ, что это запрещено, поэтому и кривляется, вращаетъ бѣлками, одергиваетъ койку... Колька лучшій артистъ, а сегодня выступленіе на лагерномъ кострѣ. Онъ нуженъ и отъ сознанія своей нужности — наглѣетъ. На глазахъ запихиваетъ въ мѣшокъ всѣ разбросанныя вещи: ботинки, зубную щетку, ваксу, тетрадь, мыло, какія-то тряпки. Наглецъ-Колька... Онъ исчезаетъ изъ поля зрѣнія и вновь появляется со своимъ пріятелемъ, такимъ-же лѣнтяемъ Мишкой, помощникомъ и правой рукой во всѣхъ его несложныхъ трюкахъ. Мишка — жертва. Онъ всегда попадаетъ въ неловкія и смѣшныя положенія, ему достается на всѣхъ представленіяхъ. Мишка неуклюжъ, но хитеръ и не менѣе наглъ, чѣмъ Колька. Они исчезаютъ въ сосновой рощѣ, скоро оттуда раздаются нечленораздѣльные звуки, шумъ возни, а надъ всѣмъ тонкой нотой возвыша - ется голосъ Колькн, переливающійся всѣми оттѣнками чистѣйшаго парижскаго арго. Колька — парижанинъ, въ немъ то непередаваемое сочетаніе французскаго юмора съ русскимъ задоромъ и озорствомъ, которое такъ часто можно наблюдать въ дѣтскомъ мірѣ русской эмиграціи во Франціи. Колька не русскій и не французъ, онъ тотъ и другой, но языкъ второго ему болѣе легокъ и понятенъ, т. к. каждый годъ, весну, зиму и осень Колька представляетъ собой парижскій справочникъ, обѣгавшій всѣ закоулки громаднаго города. Колька учится во французской школѣ, онъ самый сорванецъ въ классѣ, всѣ знаютъ, что онъ русскій. Его родители слиш - комъ заняты мыслью о трудномъ зароботкѣ, Кольке часто достается, когда онъ, обтрепанный и грязный приходитъ домой поздно вечеромъ. Колька спитъ, а мать долго шьетъ, склоняясь надъ абажу - ромъ. Въ комнатѣ тѣсно, вездѣ обрывки матерій... духота подвальнаго этажа. Глубокой ночью при - ходитъ отецъ-таксистъ, вспыхнетъ синій огонекъ примуса, зашипитъ, и за стѣнкой послышится недовольный стукъ жильцовъ... Колька проснется, обведетъ комнату недоумѣвающимъ взглядомъ, вспомнитъ всѣ свои проказы въ школѣ, притворится спящимъ и слышитъ все, что о немъ говорятъ. «Надо заняться съ мальчикомъ русскимъ языкомъ», — говоритъ отецъ, «но когда, откуда выкроить свободный часъ». — «Гдѣ тамъ, пробовала», — скажетъ мать», — «вѣчно на улицѣ». «Мало — порки», — буркнетъ отецъ и... съ любовью посмотритъ на Кольку. Колька щуритъ глаза...

Колька знаетъ съ какимъ трудомъ отецъ его посылаетъ въ лагерь, знаетъ, что здѣсь нужно говорить по русски, но ему не нравится это «нужно», онъ свободолюбивъ и упрямъ, какъ всѣ парижскіе мальчишки какъ мальчишки всего міра, а поэтому и такъ часто стоитъ подъ посохомъ за двусмысленные французскіе анекдоты и пѣсенки, за нежеланіе объясняться на родномъ языкѣ. Но сегодня Колька можетъ позволить себѣ эту роскошь, на костеръ приглашены французскіе развѣдчики изъ сосѣдняго лагеря и номера программы должны быть имъ понятны.

**
*

Никогда не было вреда отъ того, что дѣвушки оставались на своемъ мѣстѣ, т. е. не теряли женственности, не копировали молодыхъ людей и не опрощались. Ссылки на то, что сейчасъ не то время, что нельзя воспитывать кисейныхъ барышень, что дѣвушка должна все понимать и т. д. — являются результатомъ или непониманія или же опредѣленнаго нежеланія понять. Дѣйствительно, сейчасъ не обыкновенное время; сейчасъ больше, чѣмъ когда бы то ни было человѣчество нуждается въ облагораживающемъ типѣ дѣвушки и женщины... Война и рядъ революцій послѣ нея, мятущееся время, въ которое мы сейчасъ живемъ, — до такой степени исковеркали и раздергали душу современнаго человѣка, что выходъ изъ этого положенія долженъ быть найденъ, и судьба будущаго націи должна быть обезпечена. Новое, здоровое тѣломъ и духомъ поколѣніе можетъ появиться только отъ здоровой матери. Не существо съ выщипанными бровями, съ папиросой въ зубахъ, впившееся въ похотливомъ танцѣ — позоръ такъ называемой культуры — въ мущину, а въ перерывахъ ни въ чемъ отъ него не отстающее за стойкой буфета, — не это существо дастъ здоровый плодъ, и интересы человѣчества заключаются въ томъ, чтобы вообще никакихъ половъ такое существо не производило... Цѣломудренная дѣвушка, сохранившая подобіе человѣческое, знающая отчетливо границу между дозволеннымъ и недозволеннымъ, убѣжденная дочь своей Церкви и пламенная патріотка—увидитъ въ бракѣ завершеніе своего назначенія, а въ материнствѣ Таинство. Наша задача Развѣдчества состоитъ въ томъ, чтобы создать наилучш. обстановку для развитія нормальной дѣвушки изъ тѣхъ дѣтей и подростковъ, которые поручаются намъ. Въ этой обстановкѣ нѣтъ мѣста ни смѣшанному воспитанію, ни общимъ лагерямъ, ни общимъ сборамъ мальчиковъ съ дѣвочками. Несообразность же существованія смѣшанныхъ пансіоновъ, пріютовъ и общежитій еще больше подчеркивается знаменательнымъ постановленіемъ Эссекскаго Комитета. Честные и умные люди никогда не колеблются сознаться въ своихъ ошибкахъ...

П. Богдановичъ.

ны. Колька торжествуетъ и пробираетъ за неуклюжесть Мишку, пересыпая всѣ наставленія крѣпкими словечками торговцевъ съ Центральнаго Рынка. Какъ жаль, что нельзя выдрать Кольку!

Медленно сползъ трехцвѣтный флагъ. Вечеръ окуталъ синеватой дымкой стройные ряды. Отзвучала послѣдняя нота торжественнаго гимна. Отрывистый приказъ. Ряды плывутъ на линейки, теряются у палатокъ. Наступившую темноту прорѣзываетъ желтый глазъ дежурнаго фонаря. Труба... И снова строй, освѣщаемый тусклыми фонарями буравитъ тьму и, вынырнувъ у столба искристаго костроваго огня, разсыпается и снова соединяется въ кольцѣ. Слышится неровный шагъ... Шагъ толпы. Это французы. Какъ они не похожи на на нашихъ. Длинные плащи, широкія шляпы, штаны съ бахромой все не однородно, пестро, красочно...

Подъ шипѣніе смолистыхъ сучьевъ, взлетающихъ искръ, отдаленный рокотъ Океана — звучатъ красивыя слова... «всегда впередъ...» — французскаго гимна. И не успѣваетъ подхватить послѣдній аккордъ его лѣсное эхо, какъ съ невыразимой гордостью, мощью и величіемъ раздается славный маршъ Преображенцевъ. И мнѣ кажется, что эта чужая земля, небо, ея воздухъ уже слышали когда-то этотъ отзвукъ далекихъ, прекрасныхъ побѣдъ великаго и ужаснаго народа.

Вечеръ особенно жгучъ, той жгучестью ажурнаго Юга, особенно остръ, сстротою соленого воздуха, особенно зыбокъ и влекущъ — тихимъ бризомъ, который куда то вдаль, въ креповую неизвѣстность несетъ надрывную мощь русской пѣсни. И мнѣ кажется, что съ бризомъ, съ попутными вѣтрами она донесется туда — къ далекому горизонту, къ роднымъ полямъ, лѣсамъ и рѣкамъ... Она должна донестись...

Бризъ играетъ, бѣгаетъ по волосамъ, пріятно нѣжитъ обвѣтренныя одухотворенныя молодыя лица. — Накройсь. — Вся масса какъ провалилась, сжалась на валовой насыпи костра, сроднилась съ терпкимъ запахомъ дыма.

Колька вертится волчкомъ вокругъ костра. Его худое тѣльце утратило свою несуразность, въ немъ кошачья ловкость, что-то отъ дьявола въ его сосредоточенномъ лицѣ, въ отблескѣ пламени... Я не слышу раскатовъ дружнаго смѣха. Мнѣ хочется думать о судьбѣ Кольки. Что изъ него выйдетъ, что выйдетъ изъ нашей работы презрѣнныхъ изгоевъ, удастся ли намъ собрать во едино всѣхъ этихъ Колекъ, Мишекъ, вдолбить въ ихъ хитрыя, практичныя головки о принадлежности ихъ къ Великому Народу, къ Роднсй вѣрѣ и завѣтамъ Перваго Императора. И нужно крѣпко стиснувъ зубы, бороться съ водоворотомъ Жизни, со страшнымъ призракомъ ея — Дѣйствительностью, нельзя падать духомъ... Не какъ трудно...

Колька счастливъ. У него все хорошо выходитъ, все непринужденно и ловко. Колька чувствуетъ себя безусловно «всамдѣлишнимъ актеромъ» — въ его головѣ настоящая сцена. Но онъ еще не думаетъ о томъ, что такъ легко можетъ сойти съ иной сцены, съ болѣе значительной и величественной — сцены Подвига. Борьба за свѣтлое будущее Родины, за торжество прекрасныхъ завѣтовъ. И тутъ уже нельзя сказать: «какъ жаль, что нельзя выдрать Кольку» — это можно отнести къ родителямъ многихъ Колекъ, Мишекъ, Петекъ, къ плохимъ русскимъ людямъ, забывшимъ самихъ себя прикрывшихъ свое подлинное лицо фальшивой европейской чадрой, позволяющимъ изъ нихъ дѣлать Мишелей, Николя и Пьеровъ. ,

Послѣднія головешки тлѣютъ.. Послѣднія искры рѣжутъ темноту, послѣднія пѣсни затихаютъ и гдѣ-то далеко-далеко, за темными соснами, ихъ повторяетъ послѣднее эхо. Лагерь засыпаетъ, убаюканный послѣднимъ всхлипомъ трубной серенады... И хочется возможно дольше сидѣть такъ у послѣдней головешки, съ послѣдними думами. Колька спитъ... Ему снится какой то радостный сонъ, онъ непонятно бормочетъ на своемъ неизмѣнномъ арго... онъ навѣрнсе на сценѣ....

Я ухожу изъ лагеря, меня тянетъ Океанъ, своею силой, мечтою, далью... Гдѣ то тамъ, въ тѣхъ же лунныхъ даляхъ подъ тѣми же слезливыми звѣздами спитъ Россія, спитъ русскій народъ... Дологъ ли еще ихъ сонъ... Я сижу на необъятномъ пляжѣ, я такой маленькій, еще меньше Кольки. Онъ еще счастливъ, что не сознаетъ своей отвѣтственности, голоса своей совѣсти, Долга и безсилія. Почему такъ трудно устроенъ міръ...

Лагерь спитъ... Желтымъ глазомъ меня встрѣчаетъ фонарь дозорнаго. Онъ бодръ, ему тринадцать лѣтъ... Мнѣ двадцать три... Неужели я такой старый. Нѣтъ, нѣтъ, я молодъ, я буду всегда молодымъ, какъ тотъ — вѣчно Юный сказавшій: ,

, ... «ЖИЗНЬ НЕ ДОРОГА, ЖИЛА БЫ РОССІЯ ВО СЛАВѢ И БЛАГОДЕНСТВІИ»...

Лагерь у Капбретона. Августъ 1934 г.

Романъ Склабинскій.

(Новикъ).

Марсель.

10-й отрядъ національной организаціи Русскихъ Развѣдчиковъ съ 1 с. августа выходитъ въ лагерь въ окресностяхъ Марселя: Бурдоньеръ-Валонъ де ля Бедуль. Продолжительность лагеря одинъ мѣсяцъ. Принимаются и мальчики, не состоящіе въ 10 отрядѣ. Число мѣстъ ограничено. Запись и всѣ справки: капитанъ Григорьевъ (камп Виктор Гюго) или къ директору Русскаго общежитія П. Ф. Куликову, въ пріемные часы.

Шампань.

Подпоручикъ П. Я. Носенко закончилъ формированіе отряда развѣдчиковъ.

РАЗВѢДЧИКИ ВЪ ХАРБИНѢ

У собора.

ОСВЯЩЕНІЕ ИНВАЛИДНАГО ДОМА ВО ИМЯ ПРЕОБРАЖЕНІЯ ГОСПОДНЯ ВЪ АФИНАХЪ.

27 мая, въ предмѣстьи Афинъ — Поданифти, состоялось торжество открытія Дома для русскихъ военныхъ инвалидовъ.

Домъ одноэтажный, изъ семи комнатъ съ ванной, террасой и др. удобствами. На открытіи предсѣдатель Союза русскихъ инвалидовъ въ Греціи капитанъ л.-гв. Преображенскаго полка В. В. Дейтрихъ изложилъ исторію постройки дома и въ прочувствованныхъ словахъ благодарилъ всѣхъ пришедшихъ на помощь инвалидамъ. Торжество посѣтило много представителей афинскаго общества и мѣстной русской колоніи. Особой торжественностью отличался моментъ подъема русскаго національнаго флага, запечатлѣнный на нашемъ снимкѣ.

Русскій Обще-Воинскій Союзъ, Союзъ участниковъ великой войны Императорской Арміи и Флота, Военно-Морской Союзъ и Зарубежный Союзъ Русскихъ Военныхъ Инвалидовъ объявляютъ, что въ воскресенье 2 сентября, въ храмѣ Св. Александра Невскаго (рю Дарю), послѣ Литургіи, будетъ отслужена панихида по Государѣ Императорѣ Николаѣ Александровичѣ, Великомъ Князѣ Николаѣ Николаевичѣ, Князѣ Олегѣ Константиновичѣ и по всѣмъ воинамъ, павшимъ въ великую войну за Вѣру, Царя и Отечество.

Тѣ же Союзы организуютъ въ воскресенье 7-го октября собраніе, посвященное 20-лѣтію начала Великой войны.

ВНИМАНІЮ НАШИХЪ ЧИТАТЕЛЕЙ!

Редакція «Часового» считаетъ своимъ долгомъ обратить вниманіе читателей на серію информаціонныхъ брошюръ объ СССР, на французскомъ языкѣ, подъ общимъ заглавіемъ L'U.R.S.S. telle qu'elle est изданіе которыхъ предпринято тремя друзьями нашего журнала: французскимъ писателемъ Шарлемъ Ледре, нашимъ сотрудникомъ В. А. Лазаревскимъ и проф. К. І. Зайцевымъ.

Каждая брошюра посвящена какому либо опредѣленному сюжету и составлена исключительно изъ выдержекъ, взятыхъ изъ совѣтской печати, снабженныхъ небольшимъ введеніемъ и краткими комментаріями, необходимыми для французскаго читателя. Этотъ методъ информаціи о современномъ положеніи въ Россіи представляется намъ чрезвычайно удачнымъ. Среди множества противорѣчивыхъ и предвзятыхъ книгъ и статей, появившихся за послѣднее время во Франціи является столь же красноречивой, сколько убѣдительней въ своей неопровержимости.

До настоящаго времени вышли двѣ брошюры. Первая, посвященная результатамъ коллективизаціи и разгрому крестьянскаго хозяйства, озаглавлена « Quand le Village appartient à l'Etat » вторая, характеризующая бѣдственное положеніе совѣтскихъ рабочихъ, носитъ названіе « L'Ouvrier roi misérable ». Дальнѣйшія брошюры, выпускъ которыхъ предположенъ приблизительно каждые два мѣсяца, будутъ посвящены: борьбѣ большевиковъ съ религіей и церковью; полоненію транспорта; удушенію свободы слова и мысли въ СССР; красной арміи; заграничной работѣ Коминтерна и т. д.

Долгъ каждаго изъ насъ, находящихся въ изгнаніи, — **способствовать раскрытію правды о большевикахъ** и о подлинномъ положеніи въ которомъ находится подъ ихъ гнетомъ наша Родина.

Моментъ для воздѣйствія на французское общественное мнѣніе весьма благопріятный: здравомыслящіе французскіе круги отчасти убѣдились, отчасти начинаютъ убѣждаться въ ошибочности оффиціальной политики Франціи, направленной къ сближенію съ СССР подъ вліяніемъ страха передъ Германіей...

Наши читатели, работающіе на заводахъ, сдѣлскому дѣлу, подаривъ брошюры « U.R.S.S. telle qu'elle est » своимъ французскимъ друзьямъ и привлекая ихъ вниманіе къ этой информаціи. Редакція «Часового» обезпечила для своихъ читателей пріобрѣтеніе брошюры на льготныхъ условіяхъ при выпискѣ ихъ черезъ контору журнала: **2 франка экземпляръ съ пересылкой.** При выпискѣ свыше 5 экз. каждаго названія — дальнѣйшіе экземпляры **по 1 фр. 50 с. съ пересылкой.**

Наши читатели, работающіе на заводхъ сдѣлали бы хорошее русское дѣло, рекомендуя администраціи своихъ предпріятій выписать брошюру « L'Ouvrier roi misérable » для распространенія ея среди французскихъ рабочихъ. При заказѣ для этой цѣли значительнаго количества экземпляровъ (свыше 20) — особо льготныя условія.

Въ Харбинскомъ отдѣлѣ Р. О. В. Союза

ТОРЖЕСТВО ПРОИЗВОДСТВА ЮНКЕРОВЪ ВЪ РУССКОМЪ ОБЩЕ-ВОИНСКОМЪ СОЮЗѢ

24-се іюня. Большой, торжественный день въ РОВС. Уже съ утра чувствуется особая приподнятая атмосфера въ помѣщеніи Союза. По праздничному выглядитъ просторный залъ: блестятъ натертые воскомъ полы, тихо шелестятъ, колышатся въ вышинѣ — подъ потолкомъ — гирлянды національныхъ и георгіевскихъ флажковъ, какъ то иначе, по другому словно привѣтливѣе, смотрятъ со стѣнъ — съ гравюръ и портретовъ — лики царей. Въ концѣ вала, у стѣны — по серединѣ — огромная — прекраснаго письма — икона Воскресенія Христова, а справа и слѣва — въ нѣкоторомъ отдаленіи отъ нея въ рамкѣ живыхъ цвѣтовъ большіе портреты Вѣнценосныхъ Мучениковъ — Государя и Государыни.

Около иконы выстроены юнкера. съ одной стороны окончившіе военно- училищные курсы вс главѣ съ командиромъ роты ген. штаба полк. Поповымъ и адъютантомъ курсовъ кап. Бунякинымъ, а съ другой — напротивъ — юнкера старшаго курса, выпускные экзамены которымъ по уважительнымъ причинамъ отложены на ссень, и юнкера, перешедшіе съ младшаго курса на старшій. На лѣвомъ флангѣ ихъ преподавательскій персоналъ курсовъ.

Уже съ 10 часовъ начинаетъ прибывать публика. Залъ быстро заполняется ею и къ 11 часамъ въ залѣ буквально яблоку негдѣ упасть. Опоздавшіе тѣснятся подъ окнами на улицѣ.

Въ публикѣ — чины РОВС, казаки, дамы, много молодежи обоего пола.

Среди присутствующихъ — впереди толпы — генералы Сычевъ, Кислицынъ, Кручининъ, Зуевъ, Тарнопольскій, Токмаковъ, Никитинъ, Крамаренко, полк. Березовскій, Грызовъ, Нестеренко и др. представители различныхъ національныхъ организацій.

Рѣзко выдѣляется импозантная фигура академика - художника Н. К. Рериха, мелькаютъ знакомыя лица — В. И. Колокольникова, проф. С. В. Кузнецова, В. С. Фролова.

Ровно въ 11 час. раздается громкая, отчетливая команда командира роты полк. Попова: «Смирно! Подъ знамя! г. г. офицеры!»

Залъ замираетъ и, подъ звуки Преображенскаго марша, изъ кабинета начальника отдѣла РОВС, знаменщикъ-юнкеръ при ассистентѣ кап. Бунякинѣ, выноситъ Знамя учебнаго отряда РОВС и обнеся его вдоль фронта выстроившихся юнкеровъ, останавливается на мѣстѣ.

Команда «г. г. офицеры» и оркестръ умолкаетъ. Появляется начальникъ отдѣла РОВС генералъ-лейтенантъ Вержбицкій въ сопровожденіи своего замѣстителя — генералъ-майора Зельднера, начальника штаба ген. штаба полк. Бѣлоцерковскго, начальника военно-училищныхъ курсовъ ген. штаба полк. Тарасова и штабъ-офицера для порученій — пор. Соколова.

Новая команда полк. Попова «смирно г. г. офицеры! и оркестръ играетъ встрѣчу. Родная знакомая мелодія Егерскаго марша оглашаетъ своды зала.

Командующій парадомъ подходитъ къ ген. Вержбицкому съ рапортомъ. Принявъ рапортъ ген. Вержбицкій обходитъ фронтъ и здоровается съ юнкерами. «Здравія желаемъ. Ваше Превосходительство!» лихо, молодцевато, какъ въ доброе старое время, дружно и согласно отвѣчаютъ юнкера.

На середину фронта выходитъ начальникъ штаба полк. Бѣлоцерковскій и читаетъ приказъ № 43 начальника отдѣла РОВС объ исторіи возникновенія унтеръ-офицерскихъ и военно- училищныхъ курсовъ, о количествѣ обучавшихся с наукахъ, пройденныхъ во время обученія, съ объявленіемъ списка какъ тѣхъ, ктс окончилъ военно-училищные курсы и удостоенъ права на занятія должностей младшихъ офицеровъ, такъ и тѣхъ, кто перешелъ съ младшаго на старшій курсъ и выраженіемъ благодарности командиру и преподавательскому составу, экзаменаціонной комиссіи военно-училищныхъ курсовъ и «спасибо» молодцамъ юнкерамъ за настойчивые труды и достигнутые результаты.

Огласивъ приказъ, полк. Бѣлоцерковскій представляетъ его гепер. Вержбицкому, который и зачитываетъ лично другой приказъ о производствѣ юнкеровъ въ офицеры, заканчивая его словами: «поздравляю васъ, господа, съ производствомъ въ офицеры».

«Покорнѣйше благодаримъ, Ваше Превосходительство», несется дружный отвѣтъ произведенныхъ юнкеровъ. Оркестръ играетъ въ честь ихъ маршъ.

По командѣ ген. Вержбицкаго «одѣть погоны», юнкера поворачиваются другъ къ другу и помогаютъ одинъ другому смѣнить погоны. Одинъ мигъ, одно мгновеніе... и на плечахъ юнкеровъ уже красуется черный бархатный съ бѣлымъ просвѣтомъ и двумя бѣлыми звѣздочками офицерскій погонъ.

Начальникъ курсовъ полк. Тарасовъ вызываетъ по степени успѣшности одного за другимъ вновь произведенныхъ офицеровъ къ начальнику РОВС и ген. Вержбицкій вручаетъ каждому изъ нихъ сотвѣтствующее удостовѣреніе и рукопожатіемъ поздравляетъ съ производствомъ, послѣ чего каждый изъ офицеровъ подходитъ къ знамени, преклоняетъ колѣна и благоговѣйно цѣлуетъ край знамени.

Исключительный по своей красотѣ и трогательности моментъ!

Въ залѣ напряженная тишина.

На лицахъ старыхъ офицеровъ какая-то затаенная грусть; на глазахъ у многихъ слезы.

Вспоминалось былое, мысли унеслись въ далекое прошлое — къ тѣмъ невозвратнымъ днямъ, когда и у каждаго — только не на чужбинѣ, а тамъ на Родинѣ и въ присутствіи Верховнаго Вождя — было такое же производство.

Когда всѣ произведенные офицеры стали на свои мѣста командующій парадомъ подалъ команду «музыканты на молитву!» горнисты играютъ сигналъ «на молитву, шапки долой!» и величественные звуки «Коль Славенъ» плавно понеслись по залу.

Начинается благодарственный молебенъ.

Истово и проникновенно служитъ протоіерей о. Іоаннъ Гуляевъ, прекрасно поетъ хоръ, составленный изъ чиновъ Союза и ихъ семействъ. Передъ многолѣтіемъ, протоіерей Гуляевъ произноситъ сильное слово объ обязанностяхъ воина и поздравивъ офицеровъ съ производствомъ, благословляетъ ихъ на жертвенное служеніе Россіи.

Молебенъ оконченъ. Молодые подпоручики подходятъ къ кресту и каждаго на нихъ старшая сестра кадра сестеръ милосердія РОВС, М. В. Корчагина благословляетъ маленькимъ образкомъ Божіей Матери.

Команда: «отбой» — горнистъ играетъ отбой — «Накройсь! Смирно! г. г. офицеры».

Оркестръ играетъ маршъ.

Генералъ Вержбицкій командуетъ: «г. г. офицеры!»

Оркестръ смолкаетъ и ген. Вержбицкій обращается къ молодымъ офицерамъ со слѣдующимъ словомъ:

«Помните этотъ день, самый выдающійся, неповторяемый день въ вашей жизни.

Судьба человѣка въ рукахъ Божьихъ. На жизненномъ вашемъ пути за удачами послѣдуютъ неудачи, успѣхи будутъ смѣняться неуспѣхами, надежды разочарованіями, но офицерское званіе вами сегодня полученное, отъ васъ не отдѣлимо, и можетъ быть отнято только судомъ за величайшія преступленія противъ Родины, совѣсти и чести.

Отнынѣ вы рыцари, принятые, какъ посвящен-

ные, въ славный рыцарскій орденъ въ корпусъ русскихъ офицеровъ.

Прикладываясь къ знамени — символу Россіи — вы тѣмъ свидѣтельствовали готовность жизнь свою положить, за Родину и съ сегодняшнаго дня вы являетесь потомками великихъ предковъ — воиновъ, со дней дружины Владиміра Святого, создававшихъ и защищавшихъ Россію. Не постыдитесь передъ лицомъ ихъ.

Достоинство, честь и слава Россіи — ваша отвѣтственость Служеніе Родинѣ, защита ея отъ враговъ, жизнь за Родину — ваша обязанность. Руководство и командованіе себѣ подобными, право жизни и смерти — ваши права, вытекающія изъ исключительныхъ отвѣтственности и обязанностей.

На ваши молодые плечи возложены офицерскіе погоны. Носите ихъ съ честью присущей офицеру. Погоны не украшеніе, а символы полноты обязанности и отвѣтственности, которыя вы взяли на себя и которыя будете нести до конца дней своей жизни.

Бѣлая полоса прорѣзающая погонъ — прямой путь, по которому вы неуклонно пойдете къ завѣтной русской цѣли. Первыя ваши звѣзды на погонахъ — это заря освобожденія Россіи, тотъ свѣтъ, который, какъ священный неугасимый огонь, вы поддержите своею жизнью и дѣятельностью.

Глубоко разнообразна и многогранна человѣческая природа: стремленіе въ высь, въ небеса и.... жестокое паденіе, желѣзная вспя и слабость, готовность къ подвигу и жертвѣ и.. упадокъ духа.

Трудно держаться на высотѣ, но это мѣсто офицера. И суровый холодъ высотъ онъ не смѣетъ смѣнить на разнѣживающее тепло низинъ, въ мрачные же дни слабости и упадка онъ будетъ поддержанъ своими собратьями офицерами всѣхъ степеней и ранговъ.

Не ждите наградъ и отличій: высшая награда — свято исполненнаго долга.

Въ душѣ чувствуйте Бога, какъ святыню, храните имя нашей многострадальной матери Родины.

Въ этотъ торжественный день шлемъ сыновній привѣтъ Россіи. нашей Родинѣ далекой и столь близкой нашему уму, сердцу и душѣ.

Да здравствуетъ Россія. За ея освобожденіе, величіе и славу: Ура!

Ваши Превосходительства и господа штабъ и оберъ-офицеры, наши офицерскіе ряды сегодня пополнены кадромъ новыхъ молодыхъ офицеровъ.

Отъ вашего имени привѣтъ нашимъ молодымъ соратникамъ и сердечное офицерское «добро пожаловать».

Да здравствуютъ вновь произведенные офицеры. За ихъ здоровье. Ура!

Слово ген. Вержбицкаго покрывается мощнымъ крикомъ «ура» и пѣніемъ гимна. Оркестръ играетъ «Боже, Царя Храни!»

Когда затихли звуки гимна ген. Вержбицкій провозглашаетъ «ура» вновь произведеннымъ офицерамъ, оркестръ исполняетъ маршъ. Отъ криковъ «ура» кажется сотрясается, дрожитъ залъ.

Послѣ генерала Вержбицкаго къ молодымъ офицерамъ обратился съ рѣчью ген. Сычевъ, поздравившій ихъ отъ имени Всероссійскаго Казачьяго Союза.

Въ своей рѣчи онъ подчеркнулъ жертвенность и рабсту молодыхъ офицеровъ. посвятившихъ себя ратному дѣлу и дѣлу спасенія Россіи и пожелалъ имъ успѣха въ ихъ дальнѣйшей работѣ.

Торжество закончено, подаются команды для относа знамени, оркестръ вновь играетъ Преображенскій маршъ, кап. Буняковъ со знаменщикамъ уноситъ знамя.

По командѣ полк. Попова вновь произведенные офицеры и юнкера проходятъ мимо генерала Вержбицкаго.

Льются звуки марша.

Все кончено, но долго еще не расходится, остается въ залѣ публика: слишкомъ сильно впечатлѣніе, слишкомъ незабываемая картина!

Вечеромъ состоялся въ помѣщеніи Союза торжественный банкетъ, данный РОВС въ честь молодыхъ офицеровъ. Залъ горитъ огнями. На прекрасно сервированныхъ столахъ цвѣты. Публики масса. Цѣлый роскошный цвѣтникъ дамъ и барышень. Свѣтлые туалеты дамъ оттѣняются синими и черными костюмами мужчинъ. Въ 8 часовъ, 15 минутъ раздается команда ген. Зольднера «г. г. офицеры!» и подъ звуки встрѣчнаго марша входитъ ген. Вержбицкій. Поздоровавшись съ гостями ген. Вержбицкій останавливается по серединѣ зала. Его быстро окружаютъ члены кружка женской молодежи РОВС. Въ рукахъ у нихъ бутоньерки живыхъ цвѣтовъ. Одинъ за другимъ изъ корридора появляются молодые офицеры и подходятъ къ генералу Вержбицкому. Ген. Вержбицкій привѣтствуетъ ихъ рукопожатіемъ и въ это время очаровательное окруженіе генерала прикалываетъ имъ цвѣты. Подпоручики проходятъ на свои мѣста — къ столамъ. Ген. Зольднеръ командуетъ «на молитву» и протоіерей Гуляевъ читаетъ затрапезныя молитвы.

Когда всѣ сѣли за столъ, ген. Вержбицкій открылъ банкетъ слѣдующей рѣчью.

— Сегодня РОВС справляетъ свой большой праздникъ: его семья обогатилась новыми членами — молодыми офицерами, которыхъ мы здѣсь чествуемъ.

Вмѣстѣ съ нами должны радоваться и всѣ истинно русскіе люди, такъ какъ РОВС ничего не ища для себя, творитъ только обще-русское дѣло, а молодые офицеры, нами чествуемые, внесутъ въ это святое дѣло новыя, свѣжія силы.

Привѣтъ вамъ, наши новые соратники, родные именинники, добро пожаловать.

Въ своемъ напутственномъ словѣ при вашемъ производствѣ въ офицеры я очертилъ ваши: отвѣтственность, сбязанности и права. Здѣсь указываю вамъ и ваше мѣсто въ обществѣ.

Старшимъ почтеніе, женщинамъ уваженіе, равнымъ братское отношеніе, младшимъ руководство, слабымъ покровительство.

Гдѣ офицеръ, тамъ порядокъ и гарантія безопасности и благопристойности.

Милостивыя государыни и государи, представляю вамъ молодыхъ офицеровъ, надежду и гордость, которыя они должны оправдать и оправдаютъ.

Первая чара за нихъ. За ваше здоровье, молодые друзья мои. Ура!»

Громовымъ, долго несмолкаемымъ «ура» была покрыта рѣчь генерала.

Когда все успокоилось, молодой подпоручикъ Глуховъ обратился съ такой отвѣтной рѣчью къ генералу Вержбицкому:

«Ваше Превосходительство, глубокоуважаемый Григорій Афанасьевичъ!

Съ гордостью мы надѣли сегодня офицерскіе погоны — символъ обязанностей нашего новаго званія передъ Родиной и счастливы войти въ составъ славнаго русскаго офицерскаго сословія.

Наше желаніе и полученное въ нѣдрахъ возглавляемаго вами отдѣла Русскаго Обще-Воинскаго Союза воспитаніе порукой тому, что мы всѣ силы направимъ, чтобы быть на той высотѣ, на которой стояли доблестные офицеры Русской Арміи и Флота.

Россія найдетъ въ насъ ея вѣрныхъ, преданныхъ до смерти, сыновъ. Русскій Обще-Воинскій Союзъ — соратниковъ, корпусъ офицеровъ — друзей и братьевъ, и вы, глубокоуважаемый Г. А., дисциплинированныхъ подчиненныхъ.

Позвольте, Ваше Превосходительство, отъ лица молодыхъ офицеровъ принести вамъ искреннюю благодарность и провозгласить:

За здоровье ген. Вержбицкаго, да здравствуетъ Русскій Обще-Воинскій Союзъ. Ура!»

Затѣмъ, ген. Сычевъ, сынъ котораго окончилъ военно-училищные курсы и въ числѣ другихъ произведенъ въ подпоручики, въ яркой рѣчи благода-

ГЕНЕРАЛЪ А. М. КАУФМАНЪ - ТУРКЕСТАНСКІЙ († 25 іюля 1934 года).

Скончался ген.-отъ-кав. А. М. Кауфманъ-Туркестанскій.

Сынъ генералъ-адъютанта, инженеръ генерала Кауфмана, племянникъ покорителя и колонизатора Туркестана ген. Кауфмана-Туркестанскаго, Алексѣй Михайловичъ принадлежалъ къ семьѣ, давшей много славы, къ семьѣ, ставившей благо своей Родины выше всего, и внесшей въ исторію Русской Арміи и русской культуры много блестящихъ страницъ. Достаточно еще назвать имя его брата Петра Михайловича — культурнѣйшаго человѣка, б. Министра народнаго просвѣщенія и члена Госуд. Совѣта.

Алексѣй Михайловичъ, по окончаніи Пажескаго Корпуса, вышелъ 8 августа 1881 г. въ Кавалергардскій полкъ, гдѣ прослужилъ до чина полковника. Короткое время пробылъ Оренбургскимъ вице-губернаторомъ, а затѣмъ былъ командированъ въ распоряженіе адмирала Алексѣева, получивши въ командованіе кавалерійскую группу Южно-манчжурскаго отряда (боксерское возстаніе).

Въ Русско-Японскую войну А. М. командуетъ 4 Сибирскимъ казачьимъ полкомъ (полкъ получаетъ Георгіевское знамя), а затѣмъ Черниговскимъ гус. полкомъ (полкъ награждается серебряными трубами). За войну ген.-маіоръ Кауфманъ-Туркестанскій награждается Георгіевскимъ оружіемъ и орденомъ Св. Георгія 4 ст. и вскорѣ по ея окончаніи назначается командиромъ Л.-Гв. Гродненскаго гус. полка съ зачисленіемъ въ Свиту Его Величества.

Во время Великой войны А. М. Кауфманъ принимаетъ Оренбургскую казачью дивизію, которой и командуетъ до переворота.

Въ Добровольческой Арміи ген. Кауфманъ-Туркестанскій состоитъ въ распоряженіи Главнокомандующаго и много работаетъ по организаціонной части Арміи.

Въ эмиграціи дѣятельность Алексѣя Михайловича особенно многогранна: онъ организуетъ Гвардейское объединеніе и назначается Великимъ Княземъ Николаемъ Николаевичемъ безсмѣннымъ предсѣдателемъ, вкладываетъ много силъ въ дѣло возстановленія кадровъ ряда гвардейскихъ полковъ и съ большимъ тактомъ и мудростью ведетъ дѣло ихъ объединенія, много работаетъ «на инвалидномъ фронтѣ», состоя долгое время предсѣдателемъ ревизіонной комиссіи и членомъ Главнаго Комитета Союза Инвалидовъ, послѣ смерти генерала Калитина избирается Предсѣдателемъ Союза Георгіевскихъ Кавалеровъ, замѣняетъ покойнаго А. Ф. Трепова на посту Предсѣдателя Союза Пажей и принимаетъ дѣятельное участіе въ Обществѣ Ревнителей Памяти покойнаго Государя. Это все, не считая непрерывнаго участія въ разнаго рода военно-общественныхъ начинаніяхъ.

Искренне любимый своими подчиненными, всегда благожелательный, горячо любящій Армію, преданный ея интересамъ, Алексѣй Михайловичъ представлялъ собой рѣдкаго по душевнымъ качествамъ человѣка, истиннаго рыцаря въ душѣ, у котораго никогда не было враговъ.

22-го августа 1932 года друзья и подчиненные генерала А. М. Кауфмана чествовали его пятидесятилѣтнюю службу Россіи. Пишущій эти строки тогда сказалъ: **«Какъ хорошо прожить такую долгую жизнь, идти всегда честно и прямо, безъ хитростей, интригъ и лишнихъ словъ, но всгда быть вѣрнымъ двумъ понятіямъ: Родинѣ и Чести.** Такъ всегда и дѣлалъ Алексѣй Михайловичъ.

Миръ его праху!

В. Орѣховъ.

рилъ преподавательскій персоналъ курсовъ. За ген. Сычевымъ привѣтствуетъ молодыхъ офицеровъ представитель лигитимистовъ.

Послѣ него слѣдуетъ рѣчь подпоручика Попова: «Ваше Превосходительство! Разрѣшите мнѣ отъ имени окончившихъ военно-училищные курсы поблагодарить нашихъ преподавателей за ихъ труды и за ту большую и высокополезную работу, которую они выполнили за эти два года. Выражая свою искреннюю признательность нашимъ воспитателямъ и учителямъ, мы думаемъ, что лучшей благодарностью будетъ наше служеніе дѣлу спасенія Родины Россіи. За ваше здоровье, нашидорогіе воспитатели и учителя, ура!

Дальше молодыхъ подпоручиковъ привѣтствовалъ полк. Березовскій отъ Сиб. казачьяго войска, присяжный повѣренный А. А. Доброхотовъ отъ монархистовъ, ген. Никитинъ, маіоръ манчжурской службы Коссвъ, также окончившій курсы, благодаритъ ген. Вержбицкаго и педагогическій персоналъ за то, что онъ имъ дали возможность завершить военное образованіе и заканчиваетъ свою рѣчь тостомъ за ген. Вержбицкаго и Русскій Обще-Воинскій Союзъ. Выступаетъ съ привѣтствіемъ представитель объединенія казачьихъ организацій.

Сильную рѣчь произноситъ о русскомъ офицерствѣ бывшій маріупольскій гусаръ ротмистръ Амбразанцевъ. Прочитанное имъ въ заключеніе рѣчи, собственное, въ высшей степени патріотическое стихотвореніе произвело большое впечатлѣніе на публику. Профессоръ С. В. Кузнецовъ отмѣчаетъ значеніе офицера въ жизни и говоритъ о его высокой культурной миссіи. Послѣ него полк. Тарасовымъ зачитываются письменныя привѣтствія отъ Бѣженскаго комитета, О-ва взаимопомощи Читинцамъ и отъ организаціи фашистовъ-синдикалистовъ. Слово беретъ ген. Зольднеръ. Какъ всегда красиво и образно. съ большимъ подъемомъ говоритъ онъ о завѣтахъ Императорской Арміи, «о родныхъ знаменахъ» генерала Врангеля и выражаетъ увѣренность, что не погасъ еще русскій духъ жертвенности и подвига. Дальше произносятъ привѣтствія представитель скаутовъ В. С. Фроловъ и подп. Рясенцевъ.

В. К. - Ч.

НИЦЦА

Предсѣдатель Ницкаго Отдѣла Союза У. В. Войны, ген.-лейт. Субботинъ извѣщаетъ, что Правленіе организовало: 1) Медицинскую и Юридическую помощь 2) Посредничество съ властями, 3) Посредничество по устройству на работу, 4) Скидку въ магазинахъ на купленные товары и 5) приступило къ подысканію дома для сдачи дешевыхъ комнатъ. Домъ мыслится въ видѣ дома «Арміи и Флота».

Адресъ Правленія: Ницца, Авеню Давістъ, вилла Розеттъ.

Предсѣдатель Союза напоминаетъ что всѣми указанными преимуществами будутъ пользоваться лишь члены Союза, выбравшіе членскія карточки на текущій годъ. Членовъ не прославшихъ до сихъ поръ опросныхъ листовъ просятъ поторопиться это сдѣлать. Годовой членскій взносъ, включая членскую карточку, 15 франковъ.

ГВАРДЕЙСКОЕ ОБЪЕДИНЕНІЕ

Послѣ смерти генерала-отъ-кавалеріи А. М. Кауфмана-Туркстанскаго въ исполненіе обязанностей Предсѣдателя Гвардейскаго Объединенія вступилъ, согласно § 6 Устава Объединенія, генералъ-отъ-артиллеріи В. А. Леховичъ (Предѣдатель Объединенія Гвардейской Артиллеріи).

ПАРИЖЪ

И. д. предсѣдателя отдѣленія О-ва Галлиполійцевъ въ Парижѣ ген.-маіоръ А. В. Туркулъ освобожденъ отъ занимаемой должности. Предсѣдателемъ отдѣленія назначенъ ген.-маіоръ М. А. Пешня.

НИКОЛАЕВЦЫ - КАВАЛЕРИСТЫ

Общество взаимопомощи б. юнкеровъ Николаевскаго Кавалерійскаго Училища во Франціи обращается къ Николаевцамъ, разсѣяннымъ по всему міру, съ горячей просьбой оказать ему содѣйствіе путемъ присылки:

1. Свѣдѣній о Николаевцахъ павшихъ на полѣ брани и умершихъ отъ другихъ причинъ, а также о кавалерахъ Ордена Св. Великомученика и Побѣдоносца Георгія и Георгіевскаго Оружія,
2. Списковъ выпусковъ, хотя бы частично составленныхъ, начиная съ 1905 г.
3. Документовъ фотографій, гравюръ, воспоминаній и пр. относящихся къ жизни Училища и его питомцевъ,
4. Памятки по случаю 25-лѣтія Сотни Училища, такъ какъ всѣ другія книги, относящіяся къ исторіи Училища уже пріобрѣтены.

Всю корреспонденцію надлежитъ направлять на имя хранителя музея корнета Адамовича по адресу: М. Адамовичъ, 7, рю де л-Аноңсіасіонъ. Парижъ (16).

Общество твердо вѣритъ что б. юнкера экадрона и сотни отзовутся на его призывъ и внесутъ свою лепту для музея славной Школы.

Корнетъ Стацевичъ 2-й издалъ альбомъ со снимками изъ жизни Школы стоимостью въ 40 франковъ. Альбомъ охватываетъ нѣкоторые моменты изъ жизни Школы въ С.-Петербургѣ въ лагерѣ и въ Югославіи.

Фотографіи сдѣланы аккуратно, отчетливо и представляютъ большой интересъ.

Желающіе выписать альбомъ благоволятъ обращаться, прилагая деньги за стоимость альбома и на пересылку его, къ корнету Стацевичу по адресу: **M. A. Statzeviteh, Cadastre, Beyrouth, Syrie.**

Комитетъ по сбору пожертвованій на памятникъ кораблямъ русской эскадры въ Бизертѣ проситъ лицъ, получившихъ подписные листы для сбора, не отказать вернуть ихъ Комитету по адресу: **M. Janouchevsky, Maison Hersent, rue d'Espagne, — Bizerte, Tunisie.**

И. М. КАЛЛИНИКОВЪ.
(Къ десятилѣтію смерти — 25 іюля 1924 г.)

Славная біографія! Славная смерть!

И. М. Каллиниковъ еще до окончанія С-ктъ Петербургскаго Университета по историко-филологическому факультету былъ виднымъ сотрудникомъ одной изъ крупнѣйшихъ русскихъ газетъ — «Новаго Времени». Насколько довѣряла редакція «Новаго Времени» молодому талантливому сотруднику, видно хотя бы изъ того, что И. М. былъ командированъ въ качествѣ сотрудника въ Мармарошъ-Сигетъ на знаменитый процессъ угро-руссовъ, а позже — въ Кіевъ на процессъ Бейлиса. И. М. сразу же полюбилъ тотъ отдѣлъ, который рядовому читателю кажется столь обыкновеннымъ, что онъ и не представляетъ даже, сколько труда и энергіи онъ требуетъ — т. е. хронику: Этимъ какъ бы опредѣлялся успѣхъ всей его дальнѣйшей дѣятельности: онъ безошибочнымъ чутьемъ настоящаго газетчика угадалъ типъ современной газеты: дѣло и факты, тѣ повседневные факты, изъ которыхъ слагается жизнь. И. М. лучшій ночной редакторъ огромнаго города и будущій неутомимый боецъ газетчикъ. Его газеты во время гражданской войны были нестерпимы большевикамъ. Искушеные въ словесныхъ битвахъ, они боялись газетъ И. М. Каллиникова, какъ бича, потому что онъ не философствовалъ о «мистикѣ революціи», онъ убивалъ фактами. И гдѣ бы онъ ни появлялся, вокругъ него тотчасъ же группировалось все, что ненавидѣло большевиковъ*) Его напору и силѣ его убѣжденія подчинялись и пылкая молодежь, и старые газетчики, и ученые. Большевики внимательно слѣдили за своимъ опаснымъ врагомъ и 24 іюля въ Софіи предательская пуля сразила его на посту редактора «Руси» въ Софіи.

Не тронули его груди нѣмецкія пули, украсилась она орденомъ св. Георгія и была простѣлена предательской рукой. Но умеръ И. М. воистину, какъ часовой на посту, показавъ, что выше всего ставилъ не газету, не литературу, а дѣло жизни, которое было для него всегда — борьба съ большевизмомъ.

Вѣчная ему память! **Г. Волошинъ.**

---

*) Во время галлиполійскаго сидѣнія онъ былъ редаторомъ журнала «Зарницы», единственнаго въ то время органа отстаивавшаго существованіе и интересы Русской Арміи.

УКРѢПЛЯЙТЕ нервы
омолаживайте организмъ

ч вы будете здоровы и трудоспособны. Современный человѣкъ живетъ уже много лѣтъ въ обстановкѣ крайняго нервнаго напряженія. Всякаго рода депрессія, неврастенія, малокровіе, психозъ, мигрени, головныя и др. боли, упадокъ силъ, апатія, безсонница, нервные запоры — вотъ чѣмъ страдаетъ едва ли не каждый изъ насъ. Со временемъ разстройство нервной системы влечетъ и болѣе тяжкія послѣдствія, а именно: ослабленіе активности энергіи — жизнетворныхъ железъ и нарушеніе функцій всѣхъ органовъ, что и является основной причиной **всѣхъ болѣзней, преждевременной старости и часто ранней смерти.** Между тѣмъ, научно установлено, что организмъ насыщенный **гормональной** субстанціей изъ жизнетворныхъ железъ молодыхъ животныхъ (какъ медикаментъ **Калефлюидъ**) омолаживается, возстанавливаетъ свое равновѣсіе, нервы и силы и будучи **возрожденнымъ.** снова начинаетъ пользоваться всѣми радостями **здоровой жизни.** За недостаткомъ мѣста, всѣхъ, кто интересуется этимъ методомъ леченія, просимъ сообщить адресъ, по которому мы вышлемъ совершенно **безплатно** описаніе съ многочисленными аттестац. профессоровъ и врачей міра. КАЛЕФЛЮИДЪ засл. 5 высш. наградъ на выставкахъ Европ. Госуд. и продается въ больш. аптекахъ всего міра, гдѣ нѣтъ, туда — высыл. налож. платеж. Безплатно — требуйте у насъ брошюру «Причины и лѣченіе болѣзней» Пишите: **Laboratoire «KALEFLUID», 66, Boulevard Exelmans (villa № 3) — Bureau 9. Paris (16).**

Югославія: М. Марковичъ, Негушева, бр. 5, Бѣлградъ. **Румынія:** Татарскій Str. Isvor 43. Bucarest 6. **Литва:** пров. Бурштейнъ Gedimino G-ve 23. **Ковно. Бельгія:** Аптека Gouchman, 16, Av. Oscar Goidsenhoven, Uccle Bruxelles.

Чехословакія: Tchintchikoff, Legerova 72. Prague 12.

Манчжуго: — Харбинъ, Грузинская № 10, Мюллеръ.

Польша: D-r. Farm. K. Wenda, Wronia, № 80, Warszawa.

Италія: L. Anciz. Via Bolate. Novati Milanese

Ген. Шт. Полковникъ Сергѣевскій.

ПЕРЕЖИТОЕ. 1914 г.

Цѣна книги 20 фр. Подписчики журнала за пересылку не платятъ.

„Служба Генеральнаго Штаба“

Общество офицеровъ Генеральнаго Штаба приступаетъ къ изданію лекцій «Служба Генеральнаго Штаба», составленныхъ пофессоромъ полковникомъ А. А. Зайцовымъ. Большая часть суммы, необходимой на печатаніе книги въ 16-18 листовъ съ чертежами, должна быть собрана путемъ предварительной подписки **съ обязательнымъ, одновременно съ подпиской, взносомъ стоимости книги — 15 фр.** Послѣ выхода книги изъ печати цѣна эта будетъ увеличена. Подписку и деньги слѣдуетъ направлять генералу Павлу Алексѣевичу Кусонскому, по адресу; 29, рю Колизэ, Парижъ 8.

ВОСПОМИНАНІЯ ГЕН. ВРАНГЕЛЯ

Въ Управленіяхъ 1, II и IV отдѣловъ Русскаго Обще-Воинскаго Союза (Парижъ, Софія и Бѣлградъ) продаются по удешевленной цѣнѣ (за оба тома — 18 фр. въ Парижѣ, 50 лева въ Софіи и 30 динаръ въ Бѣлградѣ, безъ пересылки) «Воспоминанія Генерала Врангеля, оставшіяся въ самомъ ограниченомъ количествѣ экземпляровъ.

НОВАЯ КНИГА

Ген.-маіоръ И. Ф. Шильниковъ

1 ЗАБАЙКАЛЬСКАЯ КАЗАЧЬЯ ДИВИЗІЯ

Цѣна 15 фр., пересылка во Франціи 1 фр. 50 см.; заграницей 3 фр. 50 см. Подписчики журнала за пересылку не платятъ.

Памятка Крымскаго Коннаго Е. В. Гос. Имп. Александры Феодоровны полка.

Ц. 5 франковъ. Выписывать черезъ «Часовой».

ЕСЛИ Вы дорожите связью съ вашими соратниками, разсѣянными по всему міру,

ЕСЛИ Вы не оставили надежду на возвращеніе въ Россію, освобожденную отъ красныхъ тирановъ,

ЕСЛИ Вамъ дорога Исторія Россійскихъ арміи и флота и традиціи Бѣлаго Движенія,

ЕСЛИ Вы интересуетесь военнымъ дѣломъ и новѣйшими его усовершенствованіями, жизнью и бытомъ Красной Арміи и Флота,

ЕСЛИ въ Васъ бьется сердце русскаго

Вашъ долгъ — быть подписчикомъ

„ЧАСОВОГО“

IMPRIMERIE «PASCAL». 13. RUE PASCAL. PARIS. LE GÉRANT : J. BERRODIER

Prix : 5 francs

40 страницъ.

6-й годъ
№ 133-134

ЧАСОВОЙ

Сентябрь
1934 г.

ОРГАНЪ СВЯЗИ РУССКАГО ВОИНСТВА ЗА РУБЕЖОМЪ
Редакторъ-Издатель В. В. ОРѢХОВЪ.
«LA SENTINELLE» Boîte Postale N° 21 Asnières (Seine) ● Bi-mensuelle

Si vis pacem para bellum...

●

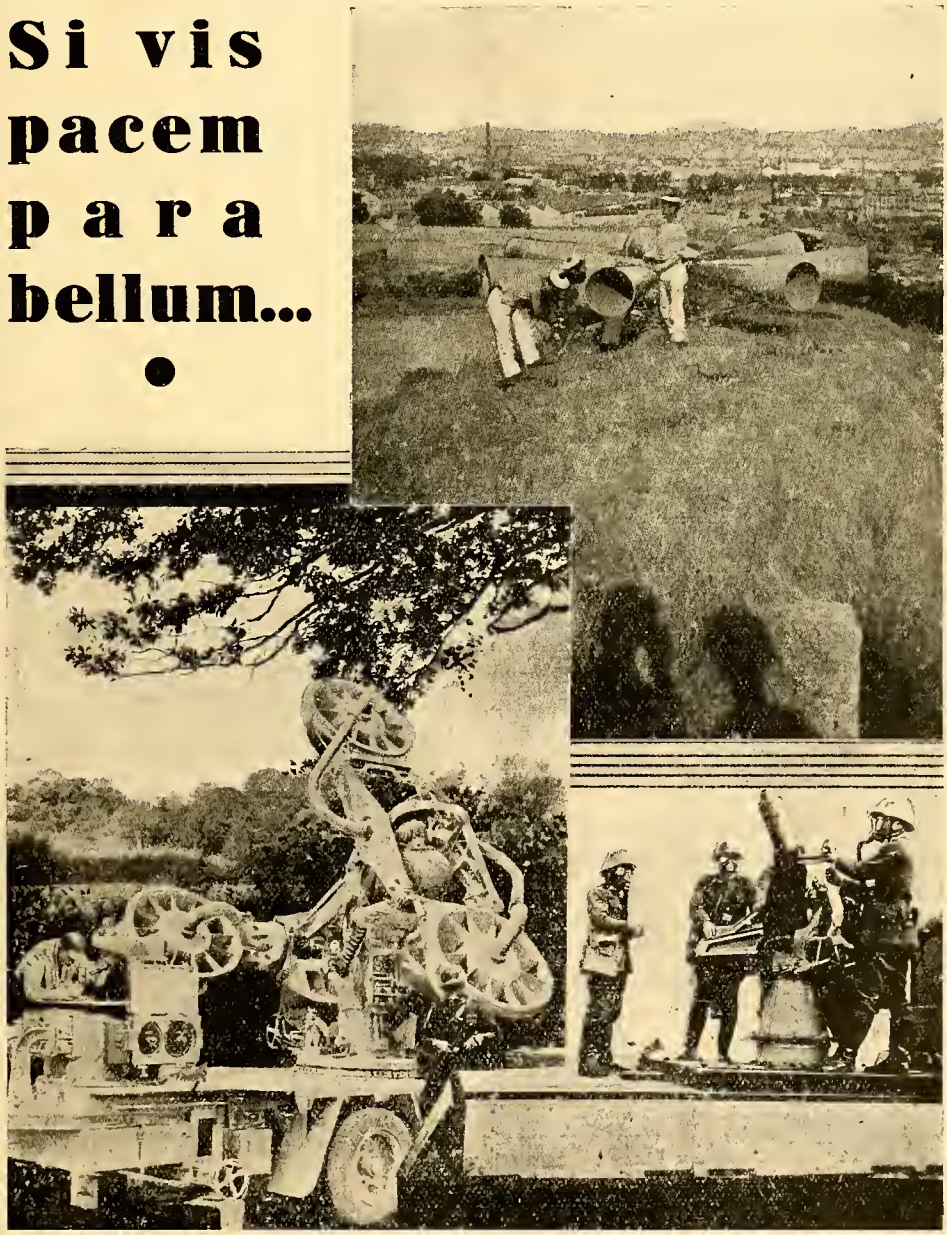

НАВЕРХУ: Установленныя во французскихъ военныхъ портахъ сирены, предупреждающія населеніе о воздушныхъ налетахъ. СЛѢВА: Мощный французскій звукоулавливатель, предупреждающій о полетѣ эскадрильи противника. СПРАВА: Германская противоаэропланная дальнобойная пушка.

Двухнедѣльный журналъ:
Органъ связи русскаго воинства зарубежомъ.
Редакторъ - Издатель
В. В. ОРѢХОВЪ.
Редакторъ
Военно-Морского Отдѣла
С. К. ТЕРЕЩЕНКО.

ЧАСОВОЙ

«LA SENTINELLE»

Редакція: 29, rue du Colisée Paris (8).
Tél.: Elysées 07-55.

Пріемъ отъ 11 до 1 часу дня.
Редакторъ
Литературнаго Отдѣла
Евгеній ТАРУССКІЙ

№ 133-134 СОДЕРЖАНІЕ № 133-134

	Стр.
Передовая	2
Мысли бѣлогвардейца	3
Работа большевиковъ ..	3
Земля обѣтованная. С. Л. Войцеховскій	4
Новыя тенденціи въ С. С. С. Р. Ген. А. Нюссель	5
Открытое письмо къ русскому воинству. Митрополитъ Антоній	7
Генералъ Араки о Россіи	8
Важная реформа въ С. С. С. Р. Ген. шт. полк. Гриневскій	9
Армія Мунчжу-Куо. В. О. ..	11
Разныя мысли о военныхъ дѣлахъ. Центуріонъ	11
Командованіе. К. Ольховикъ	12
Вооруж. силы Сов. Союза. Кн. А. Куракинъ ...	14
Русскія знамена въ Германскомъ плѣну ...	14
Адмиралъ Эссенъ и возрожденіе флота. А. В. Зернинъ	15
Стратегія германскаго морского командованія на Сѣвер. морѣ. И. И. Стеблинъ-Каменскій	17
Русскій Развѣдчикъ. № 10.	19
Кутеповская радіостанція	22
Р. О. В. С въ провинціи ..	23
Пятьдесятъ лѣтъ служенія Арміи (Ген.-лейт. М. И. Репьевъ и Ген.-лейт. В. Е. Марковъ)	26
Русскіе солдаты. В. С. Жолтенко	28
Покореніе Кавказа. А. С.	29
Ширванцы Его Величества въ Ливадіи. Б. Веселсвзоровъ	31
Библіографія	32
Музей Союза Конногвардейцевъ	33
Корпусъ-Лицей им. Имп. Николая II	35
Антикоммунистическія организаціи въ Россіи	36
Хроника	38
Незабытыя могилы	39

Парижъ, 15 сентября.

Изъ совѣтскихъ круговъ въ иностранную печать проникли слухи о томъ, что совѣтская власть готовитъ къ «празднику октябрьской революціи» амнистію для Русской эмиграціи.

Напрасны старанія... Русская Національная эмиграція, русское воинство за рубежомъ съ чувствомъ негодованія отбрасываетъ самую мысль о возможности такого предложенія.

Какъ бы ни старались друзья большевиковъ склонить хотя бы часть національной эмиграціи на соглашеніе съ предателями Россіи, они потерпятъ въ этомъ дѣлѣ полную неудачу. Несмотря ни на что, борьба съ большевиками, пусть въ слабыхъ, несовершенныхъ формахъ, не прекратится.

Это сознаніе — единственная наша поддержка, единственный смыслъ нашего существованія и единственное справданіе наше передъ будущей Россіей.

Отвѣтимъ же нашимъ врагамъ еще большей поддержкой непрекращающейся съ ними борьбы до полнаго уничтоженія проклятой коммунистической власти.

СТАТЬЯ ГЕНЕРАЛА МИЛЛЕРА

Въ № 3366 газ. «Возрожденіе» помѣщена статья генерала Миллера («1914 — 1934»). Заканчивая статью, Предсѣдатель РОВС, говоря о коммунистической опасности для всего міра, пишетъ:

Время не терпитъ! Пора протрубить общій сборъ противъ совѣтскаго правительства въ Москвѣ этой верховной ставки международнаго коммунизма, располагающей всѣми средствами бывшей Россіи для питанія міровой революціи и гражданской войны во всемъ мірѣ.

Горе тѣмъ, кто не хочетъ понять урока, вытекающаго изъ перваго цикла войнъ, и кто, закрывъ глаза, бѣжитъ навстрѣчу смерти.

Смерть человѣка — ничего, гибель цивилизаціи, — это хаосъ, это конецъ всего.

ВЪ ОБЩЕСТВѢ ДРУЗЕЙ «ЧАСОВОГО»

1 сентября въ Собраніи О-ва Галлиполійцевъ состоялось подъ предсѣдательствомъ полк. кн. Н. С. Трубецкого и при секретарѣ полк. С. А. Мацылевѣ общее собраніе членовъ О-ва Друзей «Часового» для выборовъ предсѣдателя Общества.

Предсѣдателемъ Общества единогласно избранъ генералъ-отъ-кавалеріи Иванъ Егоровичъ Эрдели.

Русскій Обще-Воинскій Союзъ (I отдѣлъ). Общество Участниковъ войны Императорскихъ Арміи и Флота, Военно-Морской Союзъ, Казачій Совѣтъ и Зарубежный Союзъ Русскихъ Военныхъ Инвалидовъ объявляютъ, что **въ воскресеніе 14 октября въ 15 ч. 30 м., въ залѣ Жанъ Гужонъ (8, рю Ж. Гужонъ)** ими организуется

ТОРЖЕСТВЕННОЕ СОБРАНІЕ

ПО СЛУЧАЮ ИСПОЛНИВШАГОСЯ XX-ЛѢТІЯ НАЧАЛА ВЕЛИКОЙ ВОЙНЫ.

Доклады прочтутъ: Адмиралъ А. И. Русинъ, засл. проф. ген.-лейт. А. А. Гулевичъ, проф. ген.-лейт. Н. Н. Головинъ и ген.-маіоръ И. Г. Акулининъ.
Въ собраніи приметъ участіе Хоръ Афонскаго.

Къ Корниловскому Празднику

Генералъ Л. Г. Корниловъ

Мысли бѣлогвардейца

XLIII. ПРАВИЛЬНЫЙ ПУТЬ

Съ чувствомъ живѣйшаго удовлетворенія мы помѣщаемъ отчетъ о поѣздкѣ генерала И. Е. Эрдели по французской провинціи. Привѣтствуемый чинами Р.О.В. Союза Начальникъ 1 отдѣла нашелъ нужныя слова для выявленія той линіи поведенія, которая подсказывалась намъ самой жизнью. Ибо, не въ мелочной внутри эмигрантской политикѣ путь Русскаго Обще-Воинскаго Союза, а въ широкихъ задачахъ объединенія вокругъ себя всего вѣрнаго долгу русскаго воинства.

Мы — старые партизаны этой идеи — горячо привѣтствуемъ путь, избранный Начальникомъ 1 отдѣла, мы рады констатировать, что этотъ путь привлекаетъ къ себѣ сердца значительной части воинскихъ чиновъ, мы готовы со своей стороны всецѣло и всемѣрно своими слабыми силами поддержать великолѣпный и такой нужный въ данный моментъ призывъ.

Но это не значитъ, что наши начальники и во Франціи, и въ Югославіи, и въ Бельгіи, и на Дальнемъ Востокѣ, проявляя широкую терпимость къ чужимъ мнѣніямъ и способствуя установленію дружнаго согласія въ военной семьѣ, будутъ равнодушными къ тѣмъ нападкамъ, которымъ подвергался Русскій Обще-Воинскій Союзъ со стороны самыхъ разнообразныхъ элементовъ. Эти нападки подчасъ, какъ-то имѣло мѣсто недавно въ Бѣлградѣ, пріобрѣтаютъ характеръ, несовмѣстимый съ элементарной честностью и человѣческимъ достоинствомъ. Такъ, напримѣръ, въ Бѣлградѣ подвергся нападенію на улицѣ начальникъ отдѣла генералъ Барбовичъ, въ томъ же Бѣлградѣ нѣкоторые органы печати ведутъ открытую кампанію противъ Обще-Воинскаго Союза, были прискорбные случаи и въ другихъ мѣстахъ.

Нельзя играть краплеными картами. Нужна чистая и честная линія поведенія. Критика допустима, клевета же и интрига должны преслѣдоваться всѣми, кто дѣйствительно считаетъ себя русскими патріотами. Не наплуя другъ друга, отбросивъ недостойную русскаго военнаго имени конкурренцію, военныя организаціи должны идти однимъ путемъ, памятуя, что врагъ сторожитъ насъ вездѣ, что каждая наша ошибка имъ используется, что ему важно держать русскихъ патріотовъ въ состояніи раздора и безкопечныхъ распрей.

Въ сохраненіи добрыхъ отношеній между отдѣльными организаціями, въ объединеніи ихъ для общей задачи, мы видимъ единственный правильный путь русскаго воинства, путь, который приведетъ насъ къ сознанію необходимости довести борьбу съ большевиками до желаннаго конца.

В. Орѣховъ.

Работа большевиковъ

Только теперь стало извѣстно о состоявшемся недавно въ Москвѣ важнѣйшемъ совѣщаніи членовъ Политбюро во главѣ со Сталинымъ, посвященное вопросу борьбы съ эмиграціей за границей, съ цѣлью ея разложенія.

Изъ доклада чекиста Ягоды и ряда другихъ лицъ, играющихъ первенствующее значеніе въ коллегіи ОГПУ, участники совѣщанія пришли къ грозному выводу, что, несмотря на то, что отчасти эмиграція въ своей массѣ дѣйствуетъ порознь, но она совершенно едина въ своихъ противосовѣтскихъ выступленіяхъ.

Поэтому она до сихъ поръ не только представляетъ серьезнѣйшую угрозу для СССР, но за послѣдніе годы все болѣе крѣпнетъ духомъ.

Особое вниманіе членовъ политбюро докладчики обращали на положеніе эмиграціи на Дальнемъ Востокѣ и сдѣланные ею въ очень короткій періодъ колоссальные успѣхи въ смыслѣ организованности и достиженія почти полнаго объединенія среди сильнѣйшихъ и многочисленныхъ группировокъ.

Красный олимпъ вынужденъ былъ констатировать, что всѣ прежніе способы борьбы съ русской эмиграціей на Дальнемъ Востокѣ не выдерживаютъ никакой критики, такъ какъ эмиграція въ цѣломъ всячески содѣйствуетъ новой государственной власти въ Маньчжу-Ти-Го и реально разрушаетъ грязныя подпольныя начинанія представителей коминтерна.

Мало этого, въ нѣкоторыхъ случаяхъ эмиграція совершенно парализуетъ работу агентовъ коминтерна на мѣстахъ.....

Въ итогѣ было рѣшено, что необходимо теперь же выработать рядъ конкретныхъ мѣръ для борьбы съ эмиграціей, могущихъ дать реальные и благожелательные для СССР результаты.

Послѣ долгаго и всесторонняго обсужденія этого вопроса, пришли къ слѣдующимъ выводамъ:

Безотлагательно предписать чинамъ ОГПУ продолжать самымъ интенсивнымъ темпомъ борьбу съ эмиграціей, не считаясь не только въ средствахъ, но и въ разнаго рода подходахъ къ ней.

Довести аппаратъ освѣдомленія объ эмиграціи до наивысшей точки напряженія.

Земля обѣтованная

Обманъ и ложь сопутствовали всѣмъ начинаніямъ большевиковъ. Обманомъ и ложью является ихъ новая попытка использовать для своихъ цѣлей священное чувство любви къ Отечеству, присущее каждому русскому.

Со множествомъ оговорокъ, уничтожающихъ весь смыслъ совершаемаго, открывающихъ «діалектическую» лазейку для возможнаго отступленія, большевики вновь вводятъ въ обиходъ столь яростно уничтожавшееся ими понятіе родины, пусть совѣтской, пусть соціалистической, но все же родины.

И сразу же всѣ подголоски большевиковъ за рубежомъ спѣшатъ провозгласить, что между нашей Родиной — Россіей — и «родиной» большевиковъ — СССР — нѣтъ ни малѣйшаго различія, что нашъ патріотизмъ и ихъ «патріотизмъ» — одно и то же чувство, изъ общаго источника проистекающее и къ общей направленное цѣли.

Вотъ этотъ-то обманъ, вотъ эту новую ложь необходимо разоблачать неустанно и самымъ рѣшительнымъ образомъ.

При этомъ, разъ навсегда надо оставить въ сторонѣ, всѣ споры объ «интервенціи», о томъ «японофильствѣ» и «германофильствѣ», которое больше - вики и ихъ друзья любятъ приписывать послѣдовательнымъ и непримиримымъ врагамъ большевизма.

Всѣ эти споры — простое суесловіе. Пугаломъ «интервенціи» иногда еще потрясаютъ большевики, да и то все рѣже, ибо ими же Россія доведена до того состоянія, что любое иностранное иго кажется ей пріемлемѣе ига большевицкаго. Мы никакихъ надеждъ съ «интервенціей» не связываемъ. Намъ хорошо извѣстно — и заграничные соглашатели знаютъ это такъ же хорошо — что интервенція во имя уничтоженія большевиковъ въ Россіи сейчасъ никѣмъ не замышляется. А помѣшать войнѣ, если ей суждено вспыхнуть, мы, такъ же, какъ и они, не можемъ. Но соглашатели знаютъ, что дѣлаютъ: вызывая въ русскихъ людяхъ тревогу за нашу Родину, они превращаютъ эту тревогу въ одно изъ средствъ поддержки близкой ихъ сердцу «совѣтской власти».

**
*

А власть эта, нимало не считаясь съ приписанной ей ролью защитницы единства и цѣлости русской территоріи, продолжаетъ распродавать оптомъ и въ розницу русское достояніе. Но объ этомъ молчатъ и оффиціально совѣтскіе «патріоты» въ Москвѣ и ихъ сознательные и безсознательные рупоры за рубежомъ. Кто изъ нихъ хоть словомъ обмолвился по поводу уступки Бессарабіи румынамъ, санкціонированной установленіемъ дипломатическихъ отношеній между Москвой и Бухарестомъ?

Приписывая намъ готовность «распродать Россію иностранцамъ», большевики сами изо дня въ день, не на словахъ, а на дѣлѣ, продаютъ Россію по частямъ и самой большой опасностью для цѣлости россійской территоріи и для единства нашего Отечества является дальнѣйшее существованіе коммунистическаго ига. Сталинъ и Кагановичъ все отдадутъ иностранцамъ, лишь бы продлить свое насильственное властвованіе, лишь бы не дать воскреснуть національной Россіи.

Не могутъ дѣйствовать иначе захватчики власти, лишенные связи съ русскимъ народомъ, не понимающіе его чувствъ, оскорбляющіе на каждомъ шагу его достоинство. Вся исторія сношеній большевиковъ съ иностранцами есть исторія этихъ оскорбленій.

Нужны ли свѣжіе примѣры? Ихъ могутъ доставить переговоры, которые недавно вслѣдъ въ столицѣ Венгріи отъ имени большевиковъ американскій адвокатъ Левинсонъ. Совѣтское «правительство» поручило ему добиться освобожденія Ракочи, помощника палача Бела Куна, арестованнаго венгерской властью за принадлежность къ коммунистической партіи. Взамѣнъ за освобожденіе Ракочи большевики предложили освободить профессора Келемана, венгерскаго подданнаго, арестованнаго ими въ Россіи и приговореннаго къ разстрѣлу. Не довольствуясь этой торговлей людьми, большевики въ придачу предложили Венгріи вернуть ей знамена, захваченныя русскими войсками въ 1848 году.

Имъ, восхвалителямъ «соціалистической родины», не жаль этихъ памятниковъ русской славы. Они готовы отдать ихъ, чтобы только освободить изъ рукъ правосудія своего человѣка, сподвижника того же стокаго преступника, который залилъ кровью Крымъ въ 1920 году и запятналъ свое имя безсудными казнями сотенъ тысячъ русскихъ людей. И таково нравственное паденіе европейскихъ народовъ и правительствъ, что это позорное предложеніе будетъ, можетъ быть, принято тѣми, кто согласился его выслушать.

Создать такія условія для работы секретныхъ агентовъ, чтобы каждое новое начинаніе или дѣйствіе эмиграціи, идущее въ разрѣзъ интересамъ СССР, могло быть немедленно парализовано или же тотчасъ предупреждено соотвѣтствующими контрмѣрами.

Изыскать всѣ средства для разложенія эмиграціи и для того бросить сотни провокаторовъ въ ихъ среду.

Сѣять раздоръ среди членовъ организацій и натравливать ихъ противъ руководителей.

Принять всѣ мѣры къ тому, чтобы скомпрометтировать отдѣльныхъ членовъ организацій и во что бы то ни стало дискредитировать ихъ виднѣйшихъ руководителей.

По возможности добиться компроментаціи организаціи въ цѣломъ.

Огромные кредиты на проведеніе этого адскаго замысла на мѣстахъ, уже отпущены въ распоряженіе совѣтскихъ консульствъ.

Все это говоритъ за то, что СССР рѣшилъ дать генеральный бой эмиграціи за границей.

Раздробить и разложить эмиграцію — боевой лозунгъ дня.

Нѣтъ сомнѣній, что не только руководители эмиграціи, но и сама эмиграція въ цѣломъ, найдутъ легальные пути и способы отразить ударъ красныхъ вредителей и еще тѣснѣе сплотятъ свои ряды.

Генералъ А. НИССЕЛЬ, б. членъ Высшаго Военнаго Совѣта Франціи.

Новыя тенденціи въ С. С. С. Р. ?...

«Франсъ Милитеръ», въ своемъ нсмерѣ отъ 7 августа, помѣстила подъ этимъ заголовкомъ статью. содержаніе коей заимствовано изъ одной корреспон - денціи англійской газеты «Обсерверъ». Я воспользовался этимъ заголовкомъ ,но прибавилъ къ нему вопросительный знакъ.

Англійскій журналистъ признаетъ, что послѣд - ствія голода свирѣпствующаго на Украинѣ, на Сѣ - верномъ Кавказѣ, въ Туркестанѣ и въ Приволжьѣ — поистинѣ чудовищны, что населеніе уменьшилось, вслѣдствіе голодовокъ на 10 проц., а всего въ этихъ областяхъ числилось 60 милліоновъ душъ. Причиной этому служитъ — по мнѣнію англійскаго журнали - ста — то, что крестьяне указанныхъ раіоновъ, на - сильно включенные въ Колхозы. дошли до отчаянія и бросаютъ землю, что поля обрабатываются кое-какъ и что сопротивленіе крестьянства прекратится лишь тогда, когда оно получитъ большую свободу труда.

Тотъ-же корреспондентъ вмѣстѣ съ тѣмъ заявляетъ, что сейчасъ крестьяне болѣе или менѣе примирились съ колхознымъ режимомъ.

Но тогда почему-же мы находимъ почти ежедневно въ совѣтскихъ газетахъ сообщеніе о примѣненіи воинской силы для пресѣченія кражъ и утайки урожая или читаемъ тамъ панегирики «дѣтямъ-героямъ», которые донесли на своихъ родителей, спрятавшихъ немножко зерна? Для борьбы съ «аграрнымъ хищ - ничествомъ» обращаются даже къ помощи авіаціи. Такъ, совсѣмъ недавно, можно было прочесть въ отчетѣ о дѣятельности гражданской авіаціи что послѣд - няя осуществляла наблюденіе надъ 430.000 обсѣме - ненныхъ гектаровъ, для предотвращенія или предупрежденія этого хищничества.

Съ другой стороны, мы слышимъ. что русскій національнзмъ возрождается, что Литвиновъ держитъ себя въ Женевѣ, какъ царскій министръ и что совѣтская печать насыщена патріотической фразеологіей. Эти новыя тенденціи якобы весьма затрудняютъ, если не совершенно парализуютъ работу III Интернаціонала. Въ итогѣ, мечта о міровой революціи медленно угасаетъ — такъ пишетъ упомянутый англійскій журналистъ.

Въ теченіе нѣсколькихъ лѣтъ я ежедневно прочитываю нѣсколько совѣтскихъ газетъ и, признаюсь, я не замѣтилъ никакого измѣненія въ тонѣ помѣщаемыхъ статей. Совѣтская Россія тамъ продолжаетъ именоваться «отечествомъ мірового пролетаріата». Что же касается мечты о міровой революціи, то она продолжаетъ упорно культивироваться именно той прессой, которая задаетъ тонъ коммунистическимъ партіямъ всего міра и. въ частности, французской коммунистической партіи. И въ этомъ направленіи я не вижу никакой разницы въ тонѣ, послѣ того, какъ Франція заключила съ Московскимъ правительст - вомъ пакты о взаимномъ воздержаніи отъ всякой политической пропаганды на территоріи сосѣда.

Нечего стараться убѣдить насъ въ мифическомъ различіи между совѣтскимъ правительствомъ и III Ин тернаціоналомъ. Наиболѣе видные члены совѣтскаго

***

Въ Москвѣ обязанность ввести въ обиходъ слово «родина» принялъ на себя Карлъ Радекъ, еврей, родомъ изъ Галиціи. «Мы, польскіе коммунисты, пи - салъ онъ о себѣ и о ему подобныхъ въ одной изъ послѣднихъ своихъ статей. Но это не помѣшало ему же заявить въ «Извѣстіяхъ», что его «родиной» является СССР — «отечество трудящихся всего міра».

Наше Отечество — Россію — Карлъ Радекъ сравниваетъ въ той же статьѣ съ Египтомъ. Это сравненіе не случайно. Правда, въ Египтѣ, въ рабствѣ, были евреи, и вывелъ ихъ оттуда въ землю обѣтован - ную ветхо-завѣтный пророкъ, Моисей, а изъ «егип - петскаго рабства» національной Россіи вывелъ Карла Радека и иже съ нимъ русскій дворянинъ Улья - новъ, называвшій себя Ленинымъ, но землю обѣтованную Радекъ вспомнилъ не зря.

Большевики дѣйствительно превратили Россію въ страну, отданную ими въ рабство отбросамъ че - ловѣчества. Поджигатели Рейхстага, австрійскіе «шутцбундовцы», бѣжавшіе изъ Берлина евреи — передъ всѣми гостепріимно раскрываются двери СССР, для всѣхъ ихъ находится кровъ и хлѣбъ въ государствѣ, обрекающемъ на голодную смерть и на полуголодное прозябаніе милліоны собственныхъ граж - данъ.

Въ то время, когда Левинсонъ велъ въ Будапештѣ переговоры объ уступкѣ знаменъ въ обмѣнъ на арестованнаго коммуниста, его друзья и соотечест - венники, лидеры американскаго еврейскаго колонизаціонаго общества «Хіасъ», добились въ Москвѣ согласія большевиковъ на поселеніе въ СССР «квалифицированныхъ еврейскихъ бѣженцевъ изъ Германіи», которымъ предоставлены будутъ паспортныя и иныя льготы.

Для нихъ СССР дѣйствительно будетъ «соціа - листической родиной». Для насъ онъ ею быть не можетъ. «Земля обѣтованная» Карла Радека напрасно посягаетъ на священное имя Отечества. Ибо наше Отечество — не СССР, а пораженная имъ, но не убитая Россія, святая Русь нашихъ предковъ, многострадальная наша страна, величіе и счастье которой сознаждутся только тогда, когда изъ ея предѣловъ изгнаны будутъ навсегда ея коммунистическіе порабстители.

С. Л. Войцеховскій.

правительства, со Сталинымъ во главѣ, почти всѣ входятъ въ составъ Исполнительнаго Комитета этой опасной организаціи, которая, къ тому же, своихъ позицій вовсе не измѣнила. Чтобы доказать это, намъ достаточно привести нѣсколько наиболѣе характерныхъ выдержекъ изъ директивъ, имѣющихъ обязательный характеръ для французской коммунистической партіи, и которыя были опубликованы послѣ XIII (послѣдней) пленарной сессіи Исполнительнаго Комитета III Интернаціонала. Мы заимствуемъ ихъ изъ совѣтскихъ «Извѣстій» отъ 21 января и изъ выходящаго въ Парижѣ «Корреспондансъ Интернасіональ» (№№ 1 и 2).

«Въ условіяхъ созрѣванія міроваго революціоннаго кризиса задача коммунистовъ заключается въ руководствѣ массъ въ процессѣ борьбы за низверженіе диктатуры эксплоататорскаго класса.

Коммунисты должны вести изо дня въ день совершенно конкретную кампанію въ массахъ, разоблачая шовинизмъ и противопоставляя ему интернаціонализмъ пролетаріата, рѣшительно выступать за независимость колоній ,поднимать, когда понадобится, массы въ защиту синдикатовъ, бороться за свободу стачекъ, устраивая митинги протеста и забастовки и организуя боевыя группы самозащиты противъ террористическихъ бандъ...

Борясь противъ войны, коммунисты должны теперь же, въ своей подготовкѣ превращенія имперіалистической войны въ гражданскую сосредстачивать свои усилія въ каждой данной странѣ на основныхъ элементахъ военнаго механизма имперіалистическихъ государствъ.

Такъ, помимо усиленія агитаціи, фактической организаціи массовыхъ выступленій (напр., для воспрепятствованія отправкѣ оружія и посылкѣ войскъ, для протеста противъ выполненія военныхъ заказовъ для воюющихъ странъ, для протеста путемъ манифестаціи противъ маневровъ частей войскъ и т. д.) коммунистическія партіи должны во что бы то ни стало добиться усиленія работы по политическому воспитанію въ частяхъ арміи и флота.

XIII пленарная сессія Исполкома Коммунистическаго Интернаціонала, призываетъ всѣ секціи Коммунистическаго Интернаціонала, всѣхъ рабочихъ и трудящихся всего міра защищать съ полнымъ самоотверженіемъ СССР противъ контръ-революціонныхъ замысловъ имперіалистовъ, защищать китайскую революцію съ ея совѣтской властью передъ лицомъ имперіалистической интервенціи...

Коммунисты обязаны:

Развивать съ неукоснительной энергіей массовую работу среди безработныхъ...

Усилить революціонную работу въ деревнѣ, противопоставляя лозунгу землевладѣльцевъ и кулаковъ: «единеніе деревни» — лозунги трудящагося класса и аграрную программу совѣтской революціи... Привлечь на свою сторону главную массу мелкаго и средняго крестьянства...

Усилить массовую работу среди женщинъ; одновременно, воспитывать и выдвигать впередъ активныхъ ударницъ, могущихъ, въ случаѣ войны, замѣнить, во многихъ случаяхъ, призванныхъ въ армію товарищей.

И покончить съ отрывомъ Комсомола, приближивъ его фактически къ массамъ рабочей молодежи.

«Вся создавшаяся обстановка требуетъ отъ коммунистическихъ партій заблаговременной подготовки кадровъ для перехода на нелегальное положеніе, серьезной организаціи борьбы съ провокаціей, сочетанія методовъ самой строгой конспираціи съ наиболѣе тѣсной и дѣйственной связью съ массами...

Общій кризисъ капитализма можетъ вылиться лишь въ форму, предуказанную октябрьской революціей: сверженіе правящихъ классовъ пролетаріатомъ, конфискація банковъ, фабрикъ, заводовъ, рудниковъ, средствъ транспорта, домовъ, запасовъ товаровъ, принадлежащихъ капиталистамъ, и земель крупныхъ помѣщиковъ, церковныхъ и принадлежащихъ коронованнымъ династіямъ.

Живой примѣръ подается Совѣтской республикой. Необходимо популяризовать, съ нужной силой и ясностью, этотъ примѣръ и объяснить его значеніе трудящимся и угнетеннымъ во всѣхъ капиталистическихъ государствахъ...

Коммунистическія партіи должны настойчиво проводить въ своей массовой работѣ вопросъ о принятіи власти.

Основной лозунгъ Коммунистичекаго Интернаціонала — ВСЯ ВЛАСТЬ СОВѢТАМЪ.

Примѣръ С. С. С. Р. долженъ явиться примѣромъ для всѣхъ большевиковъ. Только этотъ примѣръ указываетъ выходъ и торжество эксплоатируемымъ и угнетеннымъ всѣхъ имперіалистическихъ странъ и колоній...

Пленарная сессія Исполкома коммунистическаго Интернаціонала требуетъ отъ всѣхъ секцій Коммунистическаго Интернаціонала быть готовыми, въ каждый моментъ, не теряя ни минуты, напречь всѣ свои силы для революціонной подготовки пролетаріата къ грядущей рѣшительной битвѣ за власть».

21 января 1934 года на первой страницѣ оффиціальнаго органа С. С. С. Р. «Извѣстія» были помѣщены крупнымъ шрифтомъ слѣдующія строки, подписанныя самимъ диктаторомъ — Сталинымъ:

«Подъ знаменемъ Ленина мы побѣдили въ борьбѣ за Октябрьскую революцію...

Подъ этимъ же знаменемъ мы побѣдимъ въ пролетарской революціи во всемъ мірѣ.

СТАЛИНЪ.

Эти оффиціальные документы намъ кажутся болѣе убѣдительными, нежели противорѣчивыя и вмѣстѣ съ тѣмъ тенденціозныя заявленія корреспондента «Обсервера». Я считаю своимъ долгомъ предложить ихъ вниманію моихъ соратниковъ.

Général A. Niessel

Генералъ Араки о Россіи

Въ харбинской газетѣ «Нашъ Путь» напечатано интервью съ ген. Араки.

Русскому журналисту, побывавшему въ Токіо, фактическій вождь военной партіи разсказалъ много интереснаго. Помѣщаемъ нѣсколько наиболѣе характерныхъ выдержекъ.

— Въ настоящее время европейская культура зашла въ тупикъ, — сказалъ ген. Араки. — Начинается небывалый еще донынѣ кризисъ европейской культуры.

Почему такъ случилось? Потому, что духъ эгоизма, духъ мелочнаго себялюбія, духъ утилитаризма, принципъ пользы и личной пользы, слѣпой и наивной вѣры въ матерію восторжествовалъ въ современной Европѣ. Каждый живетъ для себя, каждый отравленъ эгоистическими устремленіями, — каждый отдѣльный человѣкъ, каждый народъ.

Духъ жертвенности, духъ служенія, духъ самопожертвованія навсегда отлетѣлъ отъ современной Европы. Въ этомъ отношеніи марксизмъ является послѣднимъ словомъ европейской цивилизаціи. Марксизмъ довершаетъ разложеніе Европы. Марксисты самые послѣдовательные матеріалисты, гонители всего святого и высокаго, самые крайніе эгсисты и утилитаристы...

Въ подобной ужасной обстановкѣ приходится разрѣшать вопросы спасенія человѣчества.

Какая нація стала жертвой подобнаго положенія, — жертвой пагубнаго увлеченія марксизмомъ ея интеллигенціи? Русскій народъ переживаетъ особенно тяжелыя испытанія въ результатѣ торжества матеріи надъ духомъ. Русская нація расплачивается за грѣхи Европы.

Страданія русскаго народа на его ложѣ пытокъ не могутъ не вызывать сочувствія среди тѣхъ, въ комъ сохранилась хоть капля человѣчности...

Мы должны спасти русскій народъ, вырвать его изъ подобной тяжелой обстановки — это всечеловѣческій долгъ. Каждая другая нація должна стремится спасти Россію отъ ужасныхъ мученій.

Почему же ни одна нація на свѣтѣ этой священной задачи своего долга въ отношеніи гибнущаго брата не выполняетъ? Почему?

Потому что Европа отравлена эгоизмомъ. Это свидѣтельствуетъ, что міровая обстановка явно несправедлива.

Теперь Японія поднимаетъ свой духъ. Все шире и шире, все ярче и ярче среди сыновъ Японіи возгорается священное пламя идеализма. Хочетъ ли осталь нсе человѣчество или нѣтъ, — мы должны спасти русскій народъ. Если всѣ остальныя націи въ увлеченіи хищническимъ эгоизмомъ, въ преслѣдованіи личныхъ выгодъ прежде всего и только личныхъ выгодъ, не обращаетъ вниманія на умирающій русскій народъ, то японцы не должны уподобляться европейцамъ, памятуя свои историческіе завѣты: чисто японское начало самопожертвованія, начало борьбы за правду, за справедливость...

Русскій характеръ выражается въ одной простой картинѣ: мирная добродушная семья собралась въ скромной домашней обстановкѣ за большимъ столомъ. Всѣ лица освѣщены радостью и довольствомъ.

Можно ли такія картинки наблюдать въ современной Россіи? Я съ нетерпѣніемъ жду, чтобы около насъ на мѣстѣ большой тюрьмы былъ такой мирный сосѣдъ.

Настоящее человѣчество — туманно, но за далью непогоды можно уже разглядѣть ясный, безоблачный день.

Онъ придетъ, этотъ майскій день, и создастъ свѣтлую радостную жизнь. Горизонтъ будетъ чистъ и ясенъ.

Но для этого — надо прежде всего спасти русскій народъ стъ его Голгофы и вернуть русскимъ майскую погоду — благоденствіе и благополучіе...

Ген. Шт. Полковникъ Сергѣевскій.
ПЕРЕЖИТОЕ. 1914 г.
Цѣна книги 20 фр. Подписчики журнала за пересылку не платятъ.

„Служба Генеральнаго Штаба“

Общество офицеровъ Генеральнаго Штаба приступаетъ къ изданію лекцій «Служба Генеральнаго Штаба», составленныхъ пофессоромъ полковникомъ А. А. Зайцовымъ. Большая часть суммы, необходимой на печатаніе книги въ 16-18 листовъ съ чертежами, должна быть собрана путемъ предварительной подписки **съ обязательнымъ, одновременно съ подпиской, взносомъ стоимости книги — 15 фр.** Послѣ выхода книги изъ печати цѣна эта будетъ увеличена. Подписку и деньги слѣдуетъ направлять генералу Павлу Алексѣевичу Кусонскому, по адресу; 29, рю Колизэ, Парижъ 8.

ВОСПОМИНАНІЯ ГЕН. ВРАНГЕЛЯ

Въ Управленіяхъ 1, Ш и IV отдѣловъ Русскаго Обще-Воинскаго Союза (Парижъ, Софія и Бѣлградъ) продаются по удешевленной цѣнѣ (за оба тома — 18 фр. въ Парижѣ, 50 лева въ Софіи и 30 динаръ въ Бѣлградѣ, безъ пересылки) «Воспоминанія Генерала Врангеля, оставшіяся въ самомъ ограниченомъ количествѣ экземпляровъ.

6-й годъ **ЧАСОВОЙ** Изданія

ВО ФРАНЦІИ:		ЗА ГРАНИЦЕЙ:	
На 3 мѣс.	15 фр.	.....	20 фр.
„ 6 мѣс.	30 фр.	.....	40 фр
Годовая	60 фр.	.....	80 фр.
Цѣна отд. №-ра ..	3 фр.	.....	4 фр.

Примѣчаніе: Для Болгаріи — французскій тарифъ.

Подписка принимается чеками, переводами и заказными письмами.

Адресъ для почтовой корреспонденціи:
«LA SENTINELLE»
Boîte Postale N° 21 Asnières (Seine)

ИЗДАТЕЛЬСТВО «ВОЗРОЖДЕНІЕ»
2, rue de Sèze, Paris (9e).
ВЫШЕЛЪ ИЗЪ ПЕЧАТИ
НОВЫЙ РОМАНЪ **„ЖАНЕТА“**
А. КУПРИНА.
Цѣна 25 франковъ.

Открытое письмо къ русскому воинству

Среди множества всякаго рода воззваній, призывовъ и предложеній, которыми пестрятъ въ настоящіе дни русскія газеты, прошу читателей «Часового» удѣлить вниманіе и нижепомѣщеннымъ строкамъ.

Возможно, что онѣ останутся безъ приложенія къ жизни, но мы не хотимъ терять надежды, что найдутся мужественыя русскія души, которыя положатъ себѣ на сердце и мои немудренныя строки, разсчитанныя на то, что наиболѣе преданныя души эмиграціи находятся все-таки среди русскихъ воиновъ.

Много теперь пишутъ о необходимости свергнуть большевистское иго и кто только ни призываетъ соотечественниковъ къ этому святому дѣлу? Отказаться отъ него вслухъ все-таки никто не рѣшается, но, насколько намъ извѣстно, пока никто еще не опоясался воинскимъ мечомъ, чтобы выходить на такое геройское дѣло.

Конечно, мы далеки отъ того, чтобы скрывать въ этихъ словахъ какую-либо укоризну русскимъ людямъ за бездѣятельность или за недостатокъ патріотизма и мужества въ исполненіи патріотическаго долга.

Однако, при всемъ томъ, мы не можемъ не сослаться на неоднократные призывы русской патріотической печати о необходимости дѣйствительнаго вооруженія нашихъ передовыхъ воинскихъ частей, о выступленіи противъ большевиковъ съ оружіемъ въ рукахъ.

Если мы оглянемся назадъ, въ наше прошлое, то легко увидѣть, что большинство нашихъ военныхъ походовъ возникали послѣ настойчивыхъ воззваній духовныхъ вождей народа, а если кто полюбопытствуетъ узнать существуетъ ли прямое указаніе Св. Церкви по этому предмету, то мы отвѣтимъ, да существуетъ — въ видѣ каноническаго посланія Св. Афанасія Великаго къ Аммуну-монаху. Въ этомъ посланіи, изданномъ отъ лица всей Православной Церкви, внесенномъ въ Книгу Правилъ Вселенскихъ Соборовъ, Св. Церковь убѣждаетъ читателей въ томъ, что вопреки лицемѣрнымъ и сентиментальнымъ разсужденіямъ Ея тайныхъ и явныхъ враговъ, убійство во время войны отнюдь нельзя считать грѣхомъ, а только печальной необходимостью и похвальнымъ подвигомъ, «въ память котораго героямъ воздвигаются столбы, возвѣщающіе о славныхъ ихъ дѣяніяхъ».

Вотъ с чемъ мы, въ качествѣ старшаго православнаго пастыря земли Русской, почитаемъ долгомъ напомнить своимъ дорогимъ соотечественникамъ и умиленно просить ихъ, во-первыхъ не уклоняться отъ личнаго участія въ такомъ благословенномъ Ополченіи и, во-вторыхъ, принять участіе въ приготовленіи нашего воинства въ организаціи военныхъ дѣйствій, лишь только это потребуется военнымъ начальствомъ

Божіе благословеніе и молитвы св. угодниковъ, да сопутствуютъ нашимъ самоотверженнымъ героямъ въ исполненіи патріотическаго долга, а Святитель Патріархъ Гермогенъ, да будетъ помощникомъ и покровителемъ будущему Православному воинству, какъ онъ самолично призывалъ нашихъ предковъ 200 лѣтъ тому назадъ къ выступленію въ походъ противъ тогдашнихъ большевиковъ, устремившихся подъ различными названіями къ совершенному разоренію нашего Отечества.

Смиренный Антоній
Божьей Милостію Митрополитъ
Кіевскій и Галицкій.

ОТЪ РЕДАКЦІИ. Его Блаженство Митрополитъ Антоній оказалъ намъ честь присылкой своего письма къ Русскому Воинству въ «Часовой». Несомнѣнно, говоря объ Ополченіи, Блаженнѣйшій Владыка подразумѣваетъ тотъ моментъ, когда начнется всенародное движеніе противъ большевицкой власти на Русской землѣ, когда всѣ русскіе люди, всѣ россіяне,, безъ различія національности, классовъ и религіи, должны будутъ создать Всенародное Ополченіе противъ богоборческой власти въ защиту своей Родины, своей Вѣры и человѣческихъ правъ. Вѣримъ, что проникновенный призывъ Старѣйшаго Іерарха Русской Православной Церкви найдетъ горячій откликъ въ сердцахъ всѣхъ россійскихъ патріотовъ.

Мы хотимъ церковнаго міра!

Помѣщая ниже телеграмму Генералъ-Лейтенанта Витковскаго. Редакція «Часового» полностью присоединяется къ надеждѣ Ксмандира 1 арм. корпуса и Предсѣдателя О-ва Галлиполійцевъ, видѣть русскую зарубежную Церковь Единой и Примиренной. Пусть же услышатъ этотъ искренній голосъ наши зарубежные Іерархи.

Митрополиту Антонію.
Митрополиту Евлогію. .....

Воины-Галлиполійцы, разсѣянные нынѣ по всему Зарубежью, но сплоченные и организованные въ единое Общество, — съ глубокой радостью восприняли вѣсть о начавшемся примиреніи въ нашей Церкви.

Сейчасъ, въ связи съ открывающимся Церковнымъ Соборомъ, ожидается окончательное разрѣшеніе этого больного вопроса.

Неужели русскіе Православные Іерархи, вопреки основъ Христіанства — смиренія, любви и всепрощенія — смогутъ пойти по иному пути.

Неужели и сейчасъ еще не ясно, что возникшее въ свое время незначительное расхожденіе, дошло до настоящаго церковнаго раскола, благодаря активной дѣятельности враговъ Православной Церкви.

Хочется вѣрить, что Господь умудритъ Пастырей нашей Церкви найти путь къ полному уничтоженію пагубной Церковной распри, дабы вновь у насъ была Единая Русская Православная Церковь за Рубежомъ.

Только такое рѣшеніе можетъ сохранить за Іерархами должное къ нимъ уваженіе и почитаніе, какъ къ пастырямъ во истину показывающимъ примѣръ Христіанской любви и смиренія.

Только одного рѣшенія — полнаго примиренія — мы ждемъ отъ Васъ.

Генералъ-Лейтенантъ **Витковскій.**

29 августа 1934 года.
Парижъ.

Военный отдѣлъ

Ген. шт. полк. ГРИНЕВСКІЙ,

Важная реформа въ СССР.

Постановленіемъ Центральнаго Исполнительнаго Комитета СССР отъ 20 іюня сего года упразднена колегія народнаго комиссаріата по военнымъ и морскимъ дѣламъ — революціонный военный совѣтъ СССР. Народный же комиссаріатъ по военнымъ и морскимъ дѣламъ переименованъ въ народный комиссаріатъ обороны союза совѣтскихъ соціалистическихъ республикъ.

Передовица «Красной Звѣзды» отъ 22 іюня с. г. (теперь это органъ новаго народнаго комиссаріата обороны СССР) такъ расцѣниваетъ происшедшее:

«20 іюня ЦИК СССР вынесъ постановленіе о ликвидаціи Реввоенсовѣта СССР и переименованіи наркомата по военнымъ и морскимъ дѣламъ въ наркоматъ обороны союза СССР. Это постановленіе является реализаціей историческихъ рѣшеній, принятыхъ ХУП съѣздомъ партіи и направлено на дальнѣйшее укрѣпленіе вооруженныхъ силъ и обороны мощи нашей страны.

Ликвидація Реввоенсовѣта СССР и переименованіе народнаго комиссаріата по военнымъ дѣламъ въ народный комиссаріатъ обороны СССР есть конкретное выраженіе рѣшенія по новсму задачъ оперативнаго руководства и знаменуетъ собою новую страницу въ исторіи РККА».

....Въ чемъ же заключается укрѣпленіе оборонной мощи страны и новое оперативнсе руководство и какіе принципы полсжены въ его основу?

Оказывается, читаемъ дальше, — «Въ укрѣпленіи единоначалія, ликвидаціи ненужной коллегіальности, уничтоженія элементсвъ функціоналки и бюрократизма, столь вредныхъ въ военномъ дѣлѣ».

Вотъ до какихъ «контръ-революціонныхъ» истинъ докатились верхи красной арміи.

Это старые принципы, торжество которыхъ съ упраздненіемъ Ревлюціоннаго Военнаго совѣта дѣйствительно ведутъ къ укрѣпленію обороноспособности СССР и правильному оперативному руководству, основанному на единоначаліи, а не на безотвѣтственныхъ и расплывчатыхъ рѣшеніяхъ такого «Гофкригсрата», какимъ являлся РВС.

РВС, стоявшемъ, въ сущности надъ военнымъ министерствомъ (наркомвоенморомъ) всѣ вопросы рѣшались на основѣ коллегіальности, т. е. по большинству голосовъ. Хотя въ немъ и предсѣдательствовалъ народный комиссаръ по военнымъ и морскимъ дѣламъ — Ворошиловъ, но, какъ мы видимъ, онъ не имѣлъ власти, а подчинялся большинству голосовъ въ РВС.

Слѣдовательно, ликвидація РВС ведетъ къ укрѣпленію и расширенію власти главы арміи, каковымъ въ СССР является теперь народный комиссаръ по оборонѣ СССР — Ворошиловъ.

Это подтверждается свѣдѣніями и изъ англійскаго источника, которыя рисуютъ положеніе такъ: «Въ Москвѣ созданъ совершенно новый центральный военный органъ подъ названіемъ — комиссаріатъ по оборонѣ совѣтскаго союза. — Этотъ органъ надѣленъ чрезвычайными полномочіями, а его распоряженія и постановленія обязательны для всѣхъ союзныхъ республикъ СССР, а также и для всѣхъ комиссаріатовъ (министерствъ), въ части военной. Возглавляетъ этотъ новый органъ Ворошиловъ, его помощниками назначены: Тухачевскій — по части военной и Гамарникъ — по части политической.

Климъ Ворошиловъ.

Мы эти перемѣны расцѣниваемъ, какъ подготовку къ войнѣ, выражающейся въ сугубой централизаціи всей полноты военной власти въ рукахъ одного органа. подчиненнаго одному лицу:

Народный комиссаріатъ обороны СССР (по англійской версіи) долженъ объединить работу всѣхъ существующихъ органовъ, вѣдающихъ оборономю СССР.

Къ таковымъ принадлежатъ:

1. Совѣтъ труда и обороны.

2. Революціонный военный совѣтъ (нынѣ упраздненный и члены котораго персонально входятъ въ новый комиссаріатъ).

3. Народный комиссаріатъ военный и морской (полностью вошедшій въ новый комиссаріатъ).

4. «Осоавіохимъ» — общество содѣйствія авіаціи и химіи и

5. «Автодоръ» — вѣдающій развитіемъ сѣти автомобильныхъ дорогъ, главнымъ образомъ стратегическихъ, въ приграничныхъ зонахъ СССР.

Раньше всѣ эти органы работали самостоятельно, получая инструкціи и подчиняясь непосредственно Центральному Исполнительному Комитету СССР. т. е. органу малосвѣдующему и неавторитетному въ военныхъ вопросахъ.

По новому положенію работа всѣхъ этихъ ор-

гановъ будетъ объединена «народнымъ комиссаріатомъ обороны союза СССР», который нынѣ обнимаетъ всѣ функціи работы по оборонѣ ССР.

Такимъ образомъ новый комиссаріатъ будетъ вести военную работу въ очень широкихъ, общегосударственныхъ масштабахъ, играя роль:

1. Высшаго военно-экономическаго органа.

2. Центральнаго аппарата чисто военнаго управленія.

3. Центральнаго органа по урегулированію работы военной и гражданской авіаціи.

4. Органа, связывающаго воедино работу химической промышленности, научно-экспериментальныхъ институтовъ по примѣненію химіи на войнѣ, химическій аппаратъ арміи, а также гражданскихъ химическихъ полувоенныхъ организацій и

5. Органа, объединяющаго работу всѣхъ инстанцій ССР, военныхъ и гражданскихъ, занятыхъ постройкою шоссейныхъ дорогъ для автотранспорта, главнымъ образомъ въ приграничныхъ зонахъ ССР.

Не нужно быть очень проницательнымъ военнымъ спецомъ, чтобы разгадать истинный смыслъ военной реформы на верхахъ ССР.

Совѣтское правительство неустанно готовится къ войнѣ. Низовый аппаратъ, составляющій армію бойцовъ и управленіе ими, нужно считать сейчасъ вполнѣ удовлетворительнымъ. Что же касается центральнаго военнаго аппарата въ широкомъ, современномъ значеніи этого понятія, то, какъ мы убѣдились, его не существовало. Были отдѣльные органы, занятые вопросами обороны страны, но не было авторитетнаго, а главное военнаго общаго руководства.

Однимъ словомъ смыслъ реформы — установленіе жесткой центральной власти надъ всѣми органами, вѣдающими оборону страны. Никакихъ коллегій, автономій, никакихъ сепаратныхъ дѣйствій и никакихъ апелляцій въ ЦИК или совнаркомъ. «Народный комиссаріатъ обороны союза ССР» — первая и послѣдняя инстанція, рѣшающая вопросы по оборонѣ страны во всей его полнотѣ и шири.

Въ этомъ вполнѣ реальный смыслъ происшедшей реформы, а въ самомъ актѣ централизаціи военной власти и расширенія ея полномочій до небывалыхъ (въ мирное время) предѣловъ — подготовка ССР къ ближайшей войнѣ на западѣ или на востокѣ.

Она возможна и тамъ и здѣсь.

Перейдемъ теперь къ очень краткой характеристикѣ лицъ, поставленныхъ во главѣ новаго органа.

Ворошиловъ — глава новаго комиссаріата. Старый большевикъ изъ рабочихъ Луганскаго вагоностроительнаго завода. Человѣкъ безъ общаго и военнаго образованія, но работающій по военнымъ вопросамъ въ ССР съ перваго дня большевистской революціи въ Россіи, т. е. съ 1917 года. Для занимаемаго имъ поста ему недостаетъ общей культурности и широкаго военнаго образованія, поэтому ему въ помощники по части военной и назначенъ —

— Тухачевскій. Происходитъ изъ старой военной дворянской семьи. Онъ кадровый офицеръ старой Императорской Арміи. Участникъ Великой войны въ качествѣ рядового офицера на строевыхъ должностяхъ. Высшее военное образованіе получилъ въ красной Военной Академіи. Человѣкъ культурный, широко образованный (владѣетъ иностранными языками), начитанный и очень способный, но безпринципный и авантюристъ по натурѣ. Во время гражданской войны занималъ рядъ отвѣтственныхъ командныхъ должностей.

Авторъ нѣсколькихъ книгъ по военнымъ вопросамъ, которыя свидѣтельствуютъ о врожденныхъ военныхъ способностяхъ Тухачевскаго. При его непосредственномъ участіи и вліяніи выработана настоящая военная доктрина въ красной арміи, а также созданы всѣ уставы, наставленія и инструкціи для войсковыхъ частей.

Въ партію коммунистовъ-большевиковъ вступилъ послѣ революціи — въ 1920 году.

Гамарникъ — старый, злостный большевикъ, очень давно работающій въ центральныхъ органахъ красной арміи по части политической. Онъ является авторомъ проекта по вопросамъ коммунистическаго воспитанія красной арміи, которое теперь осуществляется политическимъ управленіемъ РККА. Онъ же и возглавляетъ ПУРККА (политическое управленіе рабоче-крестьянской красной арміи).

Ему же принадлежало фактическое руководство работою по части политической, въ бывшемъ революціонномъ военномъ совѣтѣ, гдѣ онъ состоялъ замѣстителемъ предсѣдателя (Ворошилова).

Онъ не имѣетъ квалифицированнаго военнаго образованія, но, разумѣется, въ организаціонныхъ вопросахъ современной арміи разбирается хорошо, такъ же, какъ и знаетъ основы военнаго дѣла.

Полк. Гриневскій.

ДНЕВНИКЪ ВЕЛИКОЙ ВОЙНЫ.

Сентябрь.

1-го — Занятіе русскими Черновицъ.
Общее наступленіе на западномъ фронтѣ.

2-го — Отступленіе австрійцевъ на галиційскомъ фронтѣ.
Армія кронпринца сброшена французами.

3-го — Верховный Главнокомандующій обратился къ народамъ Австро-Венгріи съ воззваніемъ, провозглашающимъ свободу и осуществленіе народныхъ вожделѣній.

4-го — Принцъ А. П. Ольденбургскій назначенъ верховнымъ начальникомъ санитарной и эвакуаціонной части.
Сандомиръ занятъ русскими войсками.

5-го — Подъ Сандомиромъ разбиты остатки германскаго корпуса генерала Войрша.

6-го — Бои въ Галиціи.

9-го — Русскія войска заняли Ярославъ.

10-го — Занятіе русскими войсками въ Галиціи городовъ Старое Мѣсто, Пржеворскъ и Ланцутъ.

11-го — Гарнизонъ Перемышля оттѣсненъ къ линіи фортовъ.

12-го — Возобновленіе бомбардировки Реймса.
Бомбардировка Бѣлграда.

13-го — На французскомъ театрѣ ожесточенные бои.

15-го — Турецкое правительство закрыло Дарданеллы для прохода всѣхъ судовъ.

16-го — Начало нашего отступленія изъ Августовскихъ лѣсовъ.

20-го — Райгородъ, Кальварія и Маріамполь заняты русскими войсками.

23-го — На восточный фронтъ перевозятся запасныя германскія части.

24-го — Австрія предложила Сербіи миръ.
Нѣмцы задерживаютъ наступленіе русскихъ въ Восточной Пруссіи.

25-го — Занятіе въ Восточной Пруссіи города Бяла.
Великая битва во Франціи продолжается.

26-го — Занятіе русскими города Лыка.

28-го — Въ Балтійскомъ морѣ германской подводной лодкой потопленъ русскій крейсеръ «Паллада».

29-го — Русская кавалерія, перейдя Карпаты, вторглась въ Венгерскую равнину.

30-го — Нашими крейсерами потоплены двѣ германскихъ лодки.

Армія Манчжу-Ко

Въ Манчжурской арміи числится въ настоящее время приблизительно 120.000 человѣкъ; большую часть изъ нихъ составляютъ бывшія войска Чанг-Сю-Лянга. Кромѣ того, имѣтся до 50.000 иррегулярныхъ войскъ, расположенныхъ въ провинціи.

Манчжурская армія состоитъ изъ:
8 пѣхотныхъ бригадъ,
11 кавалерійскихъ бригадъ,
17 смѣшанныхъ бригадъ,

3 инструкторскихъ отрядовъ, расквартирован-ныхъ въ различныхъ провинціяхъ.

Большая часть офицеровъ имѣетъ довольно слабую подготовку, полученную на 6-9 мѣсячныхъ курсахъ при Штабѣ Войскъ одной изъ провинцій. Но въ настоящее время офицеровъ этихъ отправляютъ по группамъ, въ японскія военныя училища.

Подготовка унтеръ-офицерскаго состава, по большей части, весьма слаба.

Что касается солдатъ, то рекрутированіе ихъ затрудняется ихъ принадлежностью къ самымъ низ-шимъ слоямъ населенія. Питаніе ихъ зачастую очень плохо, вслѣдствіе злоупотребленій командная состава. Дезертирство весьма распространено; часто бѣ-гутъ цѣлыми частями, особенно зимой. Многія части не имѣютъ и половины штатнаго состава. Солдаты выносливы и далеко не трусливы. Своимъ оружіемъ они владѣютъ довольно хорошо и имѣютъ нѣкото-рый военный опытъ, пріобрѣтенный во время прежнихъ гражданскихъ войнъ и борьбы противъ разбой-ничьихъ бандъ.

Въ общемъ, армія обучена слабо и политически мало устойчива.

Бригады двухъ, трехъ и четырехполкового со-става. Смѣшанныя бригады состоятъ, по большей части изъ 2 пѣхотныхъ и 1 кавалерійскаго полковъ. или наоборотъ. Артиллеріи очень мало или нѣтъ вовсе. Тяжелой артиллеріи не существуетъ, какъ и техни-ческихъ войскъ, за исключеніемъ 3 саперныхъ бата-ліоновъ и нѣсколькихъ мелкихъ группъ войскъ свя-зи.

Инструкторскіе отряды состоятъ изъ 1 пѣхотнаго полка, 1 кавалерійскаго, 1 батареи и группы связи. Въ нихъ производится обученіе офицеровъ и унтеръ-офицеровъ.

Пѣхотный полкъ состоитъ обычно изъ 3 баталіо-новъ трехротнаго состава, 1 пулеметной роты и 1 ро-ты пѣхотныхъ орудій. Всего 1.400 штыковъ (прибл.).

Кавалерійскій полкъ состоитъ изъ 4 эскадроновъ, 1 пулеметнаго и 1 орудійнаго эскадроновъ. Всего 500/550 сабель.

Батарея имѣетъ отъ 6 до 8 орудій.

Пѣхотная бригада насчитываетъ обычно отъ 5000 до 5500, а кавалерійская — 2000 бойцовъ.

Въ западныхъ провинціяхъ въ настоящее время происходитъ формированіе монгольскихъ отрядовъ, подъ руководствомъ японскихъ инструкторовъ.

Вооруженіе самое разнообразное. Такъ, въ пѣ-хотѣ имѣются русскія и японскія винтовки и Маузе-ры. какъ германскіе, такъ и китайскіе. Пулеметы либо Маузера, либо Гочкиса, либо китайской работы. Въ артиллеріи пользуются орудіями Круппа или япон-скими, но всѣ они весьма изношены. Всего имѣется не болѣе 80 орудій и 300 пулеметовъ.

Но японцы взяли въ свои руки армію Манчжу-Ко и въ настоящее время возстанавливаютъ въ ней дис-циплину, вводятъ нормальное обученіе и правильное управленіе, унифомируя вооруженіе. Японскіе ин-структора многочисленны. Манчжурское правитель-ство старается постепенно замѣнять еще уцѣлѣвшія провинціальныя войска регулярной арміей, послуш-нымъ орудіемъ въ рукахъ государства. Это несомнѣн-но вызоветъ глубокое измѣненіе духа и качества войскъ. Быстрота же этой реформы зависитъ, глав-нымъ образомъ, отъ оздоровленія Манчжурскихъ фи-нансовъ.

В. О.

Разныя мысли о военныхъ дѣлахъ

IУ. СТРАТЕГІЯ.

Нѣсколько времени тому назадъ въ русской прессѣ появились замѣтки, указывавшія, что нѣмец-кая военная мысль будто бы забросила излюблен-ную теорію обходовъ и провозгласила преимуще-ство прорыва. Это ошибка: нѣмцы и не думали от-казываться отъ своей традиціонной формулы. Под-твержденіе этого можно найти въ интересной ста-тьѣ полковника Альтмайера «Нѣмецкая военная док-трина», напечатанной въ іюльскомъ номерѣ «Ревю Милитэръ Франсэзъ». Согласно автору и послѣднія германскія наставленія учатъ, какъ и раньше, что цѣлью главныхъ атакъ является не фронтъ, а флан-ги и тылъ главныхъ силъ противника. **Центръ тяже-сти** атаки долженъ быть на крыльяхъ, идетъ ли дѣ-ло о тактической операціи или о стратегическомъ маневрѣ.

Все это ясно, опредѣленно и просто, но трудно выполнимо ибо требуетъ большого умѣнія и глав-ное дерзаніе особенно въ стратегіи. Въ теченіи Ве-ликой войны у Союзниковъ была возможность обойти Германскій фронтъ смѣлой, широкой и энер-гичной операціей на Балканахъ. Наличность твер-даго ядра, сербской арміи, наличность мѣстнаго та-лантливаго вождя въ лицѣ теперешняго короля Александра все способствовало такому рѣшенію, но мѣшалъ страхъ за главное направленіе — фран-цузскій фронтъ, и мысль была отброшена. Конечно. военная наука учитъ, что второстепенный фронтъ не долженъ отвлекать отъ главнаго, но всѣ аксіо-мы военной науки до извѣстной степени коварны: всякой тезѣ противостоитъ антитеза. Такъ, если главное важнѣе всего, то всякій обходъ особенно стратегическій, по существу, есть какъ бы наруше-ніе этого принципа, ибо является дѣйствіемъ по второстепенному, менѣе защищенному направленію, но такой обходъ приводитъ часто къ побѣдѣ и, слѣдовательно, выходитъ, что главное не есть са-мое важное. Нельзя сказать, чтобы такія разсуж-денія являлись всегда софизмами: въ приложеніи къ конкретнымъ фактамъ ихъ часто приходится примѣнять.

Особенно много поводовъ для размышленій даетъ современная обстановка: можно думать, что уже идетъ война — обходы, диверсіи, окруженія; газеты, говоря о дѣйствіяхъ дипломатовъ, употребляютъ термины военнаго характера. Вѣроятно, потому, что они взялись не за свое дѣло, да многіе изъ нихъ и какъ дипломаты — диллетанты, но стратегія получается жалкая, слава Богу, что она пока безкровная, и нужно надѣяться, что въ рѣшительный моментъ она перейдетъ въ руки военныхъ, понимающихъ, что **глупыхъ** *) войнъ теперь уже вести нельзя. Но если время будетъ упущено и какая-нибудь безсмысленная война подъ вліяніемъ разныхъ вліятельныхъ, хотя и небольшихъ группъ, ослѣпленныхъ личною ненавистью, сорвется съ цѣпи, то тогда первой задачей правильной стратегіи явится превращеніе такой глупой войны въ «нужную». Та изъ сторонъ, которая первой поставитъ себѣ такую задачу, сильно увеличитъ свои шансы на побѣду. Какъ бы то ни было въ мірѣ создается настолько сложное положеніе, что всегда могутъ возникнуть условія, при которыхъ входъ въ игру бѣлыхъ русскихъ военныхъ силъ для спасенія Россіи станетъ возможнымъ. Въ такія времена значеніе небольшихъ, но сознательныхъ группъ въ рѣшающіе моменты возрастаетъ до чрезвычайности. Случаи для дѣйствія будутъ представляться и ихъ нужно будетъ не упускать. Это дается геніямъ или большимъ талантамъ, но и они сами нуждаются въ подготовкѣ и особенно въ подготовленныхъ сотрудникахъ. При возможности во время войны, стихійнаго взрыва въ Россіи, возставшіе могутъ оказаться безъ опытныхъ военныхъ руководителей, ибо большинство красныхъ офицеровъ, можетъ быть, и по инерціи, будетъ въ началѣ на сторонѣ большевиковъ. Вотъ почему значеніе и цѣнность военно-образованныхъ людей среди русской эмигрантской молодежи съ каждымъ годомъ должно не только не уменьшаться, а увеличиваться. Сейчасъ нѣкоторые начинаютъ думать, зачѣмъ мы учимся, читаемъ, интересуемся военнымъ дѣломъ? Никогда это не пригодится. Напрасны эти сомнѣнія. Съ 1815 по 1866 годъ Пруссія не вела значительныхъ войнъ, и въ то же время русскіе офицеры, прусскій генеральный штабъ работалъ безостановочно; два поколѣнія прусскихъ офицеровъ сошли въ могилу, не видя примѣненія своихъ трудовъ, но на ихъ работѣ выросли побѣды 1866 и 1870 годовъ. Такую же упорную работу видѣли у французовъ между 1872 и 1914 годами.

Намъ нужно помнить, что главнѣйшее военное качество русскаго народа заключается въ выдержкѣ и упорствѣ на долгіе сроки. На короткѣ мы часто проигрываемъ, но на длинную дистанцію съ русскими состязаться трудно. Чего намъ недостаетъ — это выучки. Только благодаря ей мы будемъ въ состояніи въ свое время нащупать слабыя мѣста большевиковъ и ударить имъ въ тылъ и во флангъ, если прямой прорывъ будетъ не подъ силу.

Нашъ часъ придетъ, и будетъ непростительно, если его встрѣтятъ военные кустари, диллетанты, и отсталые въ знаніяхъ люди.

Учиться и дучиваться военному дѣлу — пока таково должно быть первое положеніе нашей стратегіи, особенно для молодыхъ. **Центуріонъ.**

*) Смотри «Часовой» № 95. «Разныя мысли о военныхъ дѣлахъ». Ш.

Проблема мотомеханизаціи войскъ

КОМАНДОВАНІЕ

Въ дѣйствіяхъ механизованныхъ войскъ элементъ неожиданности будетъ играть большую роль, принимая во вниманіе ихъ громадную скорость и возможность передвиженія напрямикъ по всякой мѣстности. Поэтому отъ командованія потребуется чрезвычайная находчивость и умѣніе быстро парировать всякіе сюрпризы, которые ему могутъ преподнести, напр., механизованныя силы. Какъ показалъ опытъ британской механизованной бригады, (мирн. вр.), обстановка такъ быстро мѣняется, что ориентироваться въ ней командованію будетъ весьма трудно, а иногда даже и невозможно, благодаря чему не исключены случаи дѣйствія въ слѣпую. Современныя же средства связи пока хорошо вопроса своего не разрѣшаютъ. Находятся теоретики, указывающіе, что главныя трудности въ управленіи крупными механизованными соединеніями заключаются въ слишкомъ большой разницѣ подвижности различныхъ родовъ механизованныхъ войскъ (такъ, автоброневики — на пневматикахъ — развиваютъ скорость до 70 клм. въ часъ, тогда какъ скорость гусеничныхъ машинъ едва достигаетъ 10 клм. въ часъ). Дѣло, конечно, не въ разницѣ подвижности. Такая разница между родами оружія всегда существовала. Для умѣнія же координировать дѣйствія совокупности всевозможныхъ войскъ существуютъ Военное Искусство и Военныя Науки, степень изученія и усвоенія коихъ въ сочетаніи съ собственными качествами полководцевъ и приводятъ ихъ —либо къ побѣдамъ, — либо къ пораженіямъ. Главныя же **трудности въ командованіи** механизированными войсками заключаются **въ быстротѣ развитія операцій** и вытекающей отсюда **трудности нацѣливанія атакующихъ частей, при большемъ,** чѣмъ въ другихъ родахъ войскъ, **вліяніи случайностей.**

Нѣкоторые англичане считаютъ, что мѣсто старшаго начальника будетъ на аэропланѣ, откуда онъ по радіофону, или радіотелеграфу и будетъ руководить операціями. Въ этомъ случаѣ условія наблюденія будутъ идеальными. Начальникъ, по выясненіи обстановки на основаніи обсерваціи положенія своихъ и непріятельскихъ частей, ясно для него видимыхъ, сможетъ соотвѣтствующими первоначальными распоряженіями съ мѣста вырвать у противника иниціативу дѣйствій, а равно сможетъ управлять ходомъ боя въ теченіе всего сраженія. Въ случаѣ успѣха, онъ лично сможетъ опредѣлить пути отступленія разбитаго противника и руководить организаціей преслѣдованія. Но наряду съ плюсами такое рѣшеніе вопроса командованія имѣетъ и свои минусы, среди которыхъ: невозможность производства наблюденій въ туманѣ и при низкихъ тучахъ, возможность случая необходимости въ серьезный моментъ боя спуска на землю, трудность спуска и замѣны командира въ случаѣ убыли; трудности сконструированія соотвѣтствующимъ цѣлямъ аппа-

рата (вмѣщающаго, кромѣ командующаго, офицера штаба, пулеметъ, радіо-телеграфиста), необходимость сопровожденія конвойной эскадрильи и т. д. Нельзя не считаться съ указанными серьезными препятствіями къ осуществленію командованія съ высоты парящаго аппарата, тѣмъ не менѣе, если вспомнить мнѣніе командующаго 7-ой арміей генерала Селивачева, считавшаго, что во время боя (даже громоздкихъ пѣшихъ массъ) настоящее мѣсто командующаго именно на самолетѣ (№ 46 «Часового»), то слѣдуетъ придти къ выводу, что воздушному командованію весьма подвижными механизованными войсками несомнѣнно принадлежитъ будущее.

При современныхъ же техническихъ условіяхъ невозможно заранѣе точно опредѣлить мѣсто нахожденія старшаго начальника въ бою. Сложившаяся обстановка въ каждомъ частномъ случаѣ укажетъ настоящее мѣсто командира. Не исключена, однако, возможность и въ чередованіи воздушнаго съ наземнымъ мѣстонахожденіемъ его. Напр., при завязкѣ боя старшій начальникъ можетъ воспользоваться услугами самолета, послѣ же личнаго выясненія группировки противника, сочтетъ необходимымъ продолжать дальнѣйшее руководство операціями, находясь на землѣ.

Переходя къ моральнымъ требованіямъ, предъявляемымъ командному составу м. в., главнымъ преимуществомъ которыхъ являются — громадная кинетическая энергія и могущественная сила удара, необходимо подчеркнуть, что начальствующія лица всѣхъ степеней должны хорошо себѣ усвоить формулу элементарной механики, выражающую величину живой силы, а именно — mv2 : 2 Эта формула въ примѣненіи къ интересующему насъ вопросу, выразительно говоритъ, что **живая сила удара** главнымъ образомъ зависитъ отъ **быстроты и стремительности его**, и лишь въ незначительной степени отъ массы, т. е. отъ величины отряда, производящаго ударъ. Недостатокъ силъ часто съ успѣхомъ замѣняется скоростью движенія и рѣшительностью дѣйствій.

Поэтому **девизомъ** командного состава бронемоторныхъ войскъ долженъ быть: **смѣлый маневръ, завершенный внезапнымъ и стремительнымъ ударомъ.** Принимая же во вниманіе скоротечность бронемоторныхъ бсевъ — успѣхъ такихъ дѣйствій, направленныхъ даже противъ сильнѣйшаго противника, будетъ гарантированъ.

Вообще, лица командного состава должны обладать кавалерійской жилкой, при наличіи, конечно, всѣхъ остальныхъ качествъ. Люди же съ тяжеловѣсной психикой, склонной къ веденію упорныхъ боевъ при малой подвижности, для руководства механизованными войсками не подходятъ [25]).

Въ началѣ мірсвой войны выяснилось, что Русскія войска умѣли хорошо драться, но **плохо маневрировали.** И, наконецъ, еще свѣжій въ памяти опытъ показалъ, какъ слабая числомъ, но крѣпкая духомъ Добровольческая Армія, благодаря искусству Бѣлыхъ Вождей, **быстротѣ маневра** и рѣшительности дѣйствій, всегда выходила побѣдительницей надъ вдесятеро сильнѣйшимъ противникомъ.

К. Ольховикъ.

---

[25]) Специфическія условія броневыхъ боевъ заставляютъ лицъ командного состава переживать кратковременныя, но сильныя эмоціи, сидя въ душной, пропитанной перегорѣвшими газами, атмосферѣ (особенно у танковъ), въ закрытыхъ металлическихъ коробкахъ, отрѣзанныхъ отъ внѣшняго міра, обстрѣливаемыхъ со всѣхъ сторонъ и ведущихъ огневой бой въ нѣсколькихъ направленіяхъ. Поэтому офицеры механизованныхъ войскъ должны обладать сильными организмами при крѣпкихъ нервахъ и уравновѣшеной психикѣ.

Въ практикѣ русскихъ бронечастей во время міровсй войны было нѣсколько случаевъ лишенія разсудка (преимущественно среди лицъ младшаго командного состава). Обмороки же чиновъ броневтомобилей, какъ слѣдствіе частыхъ и непрерывныхъ боевыхъ выѣздовъ — были нерѣдкимъ явленіемъ.

ОБ-СТВО ОФИЦЕРОВЪ ГЕНЕРАЛЬНАГО ШТАБА

Вмѣсто уѣзжающаго изъ Франціи генерала-отъ-кавалеріи А. М. Драгомирсва предсѣдателмъ районнаго Правленія О-ва Офицеровъ Генеральнаго Штаба назначенъ генералъ-лейтенантъ Н. Н. Стоговъ, подъ предсѣдательствомъ котораго и въ присутствіи генерала А. М. Драгомирова состоялссь засѣданіе Правленія, на которомъ былъ намѣченъ планъ дѣятельности Общества на текущій годъ.

Въ слѣдующемъ номерѣ «Часового» будетъ помѣщенъ очеркъ генералъ-лейтенанта А. С. Лукомскаго (бывшаго до войны Начальникомъ Мобилизаціоннаго Отдѣла Главнаго Управленія Ген. Штаба, а въ началѣ войны Нач-комъ канцеляріи Военнаго Министра и Помощникомъ Военнаго Министра): «О мобилизаціи». Статья эта на тему, до сихъ поръ мало освѣщенную, представитъ несомнѣнный интересъ для широкихъ круговъ русскаго офицерства.

ИЗВѢЩЕНІЕ БРАТСТВА РУССКОЙ ПРАВДЫ.

Довожу до всеобщаго свѣдѣнія, что въ виду сложившихся обстоятельствъ пріемъ новыхъ членовъ въ Братство Русской Правды временно прекращенъ.

Предсѣдатель Верховнаго Круга Братства Русской Правды

Братъ № 1.

НОВАЯ КНИГА

Ген.-маіоръ И. Ф. Шильниковъ

1 ЗАБАЙКАЛЬСКАЯ КАЗАЧЬЯ ДИВИЗІЯ

Цѣна 15 фр., пересылка во Франціи 1 фр. 50 см.; заграницей 3 фр. 50 см. Подписчики журнала за пересылку не платятъ.

Вооруженныя Силы Совѣтскаго Союза

ХУШ. ВОЕННИЗАЦІЯ ШКОЛЪ *)

Совѣтскимъ школамъ вмѣняется въ обязанность дать своимъ воспитанникамъ допризывную военную подготовку. Вотъ что пишетъ по этому повсду проф. Гессенъ въ своей статьѣ «Культура и жизнь: «Военнизація школы, включеніе ея въ военый аппаратъ милитаризованнаго отечества трудящихся» составляла послѣднюю черту «культурной пятилѣтки», превратившейся нзъ плана строительства въ знамя мiровой революціи. Прежняя задача коммунистической школы всспитанія «активнаго борца за коммунизмъ» усугубляется нынѣ до подготовки «одиночнаго бойца» разныхъ родовъ оружія (средняя шксла) или «средняго командпаго состава запаса К. П.» (школа высшая). Отъ одной пятой до одной трети учебнаго времени учащнхся отводится военнымъ наукамъ, военнымъ упражненіямъ и лагернымъ сборамъ. Во всѣхъ учебныхъ заведеніяхъ учреждаются спеціальныя кафедры военныхъ наукъ, всенные «кабинеты», а въ среднихъ школахъ штатныя должности преподавателей военыхъ предметовъ и «военные уголки». Болѣе того, какъ всѣ В.У.З.-ы (Высш. Учебн. Заведенія) распредѣлены между отдѣльными отраслями производства, точно такъ же всѣ сни распредѣлены и между отдѣльными родамн оружія (артнллерійскія ВУЗ-ы, бронетанковыя, военно-химическія, по подготовкѣ военныхъ пропагандистовъ, всенно-санитарныя и т. д.), будучи даже въ отношеніи военной подготовки и учета учащихся «прикрѣплены» къ соотвѣтствующимъ частямъ Красной Армiи. Школа тѣмъ самымъ становится не только составною частью производственнаго процесса, но въ такой же степени и органической частью военнаго аппарата государства».

*) Продсляженіе цикла (см. посл. № 127).

Кн. А. М. Куракинъ.

(Окончаніе слѣдуетъ)

Слушатели Авіаціонной Школы

ОПЕЧАТКА

Въ № 125-126 «Часового» помѣщенъ портретъ ген. Врангеля работы ротмистра **Сергѣя Образкова**, а не Обрѣзкова, какъ было у насъ напечатано.

РУССКІЯ ЗНАМЕНА ВЪ ГЕРМАНСКОМЪ ПЛѢНУ

Редакція получила возможнсть отвѣтить на нѣкоторые вопросы статьи ген. А. А. фонъ-Лампе «Русскія знамена въ германскомъ плѣну» (см. № 130-131 «Часового»):

1) Старое знамя 2-го бат-на 3 п. Нарвскаго полка при мобилизаціи было передано во вновь сформированный 223 п. Юхновскій п. (56 п. див.), который и утратилъ его во время поспѣшнаго отступленія черезъ д. Герптгенъ.

2) Танненбергская катастрофа повлекла за собой потерю 9 знаменъ (№ 1, 3, 5, (6 и 24), 10, 12, 13, 14, 15 — по нумераціи А. А. фонъ-Лампе), отступленіе арміи ген. Ренненкампфа одно (№ 11), отступленіе XX корпуса одно (№ 9).

3) Что же касается захвата штандарта и эскадроннаго значка (№ 17 и 18) 3-го ул. Смоленскаго полка, то, счевидно, вопросъ идетъ о взятіи нхъ, какъ военную добычу, изъ церкви нлн казармы въ Волковишкахъ.

4) Штандартъ 42-го Донского каз. полка (третьей очереди) былъ захваченъ при слѣдующихъ обстоятельствахъ. Приданные пѣх. корпусамъ и дивнзіямъ эти третьеочередные полки бывали въ сборѣ въ видѣ исключенія, они были разбросаны сотнями и даже взводами по пѣх. частямъ и даже обозамъ. Чаще всего было, что К-ръ полка оксло себя никого не имѣлъ, кромѣ штандарта, часто безъ охраны. Такъ было въ данномъ случаѣ. К-ръ полка слѣдовалъ въ обозной колоннѣ со штандартомъ. Ночуя въ «халупѣ» онъ былъ во время сна захваченъ противникомъ. Штандартъ и раненый командиръ были взяты въ плѣнъ, при чемъ командиръ полка былъ такъ пораженъ случившимся, что сошелъ съ ума.

5) Къ номерамъ 7 и 8 (по списку ген. А. А. фонъ-Лампе): Въ послѣднее время въ нашей пѣхотѣ каждый полкъ или отдѣльный батальонъ имѣли только одно знамя. Старыя батальонныя знамена хранились обыкновенно въ церквахъ частей и въ псходъ взяты не были. При мобилизаціи было приказано выдать такія знамена втсроочереднымъ полкамъ. Такимъ образомъ формнровавшимся при 14-й п. дивизіи полкамъ 63-й п. дивизіи, были выданы знамена изъ числа старыхъ баталіонныхъ знаменъ: первому полку дивизіи — отъ 53 п. Волынскаго полка, второму — отъ 54-го п. Минскаго полка.

63 п. дивизія доблестно обороняла въ теченіе многихъ дней обнесенный окопами г. Праснышъ, который былъ окруженъ 1-мъ рез. германскимъ корпусомъ ген. фонъ-Моргена, захватившаго городъ штурмомъ. Дивизія потеряла цѣликомъ 6 баталіоновъ и всѣ 6 батарей, всего 10000 штыковъ, поэтому неудивительно, что два знамени были захвачены. 14-я п. дивизія во время всей кампаніи находилась на Юго-западномъ фронтѣ и ея полкн совершенно не отвѣтственны за утраты ихъ знаменъ во второочередной дивизіи.

Примѣчаніе: Для свѣдѣнія г. г. офицеровъ 8-го Гренадерскаго Московскаго полка редакція сообщаетъ, что ей извѣстно мѣстонахожденіе затерянпаго во время революціи знамени этого полка.

ВОЕННО-МОРСКОЙ ОТДѢЛЪ

СТ. ЛЕЙТ. А. В. ЗЕРНИНЪ.

Адмиралъ Эссенъ и возрожденіе флота

(Къ 20-лѣтію начала Великой Войны).

Въ періодъ возрожденія Русскаго флота подъ руководствомъ адмирала Эссена, одного изъ славнѣйшихъ нашихъ флотоводцевъ, творческій духъ котораго не угасъ послѣ Цусимской катастрофы, особое вниманіе личнаго состава флота было привлечено къ изученію Балтійскаго морского театра.

Надо замѣтить, что плаваніе въ финляндскихъ шхерахъ, представляющее весьма большія трудности въ виду обилія каменистыхъ островковъ, узкостей и подводныхъ скалъ, до указанной эпохи совершалось непремѣнно подъ руководствомъ финскихъ лоцмановъ. Такимъ образомъ создавалось ненормальное положеніе, въ силу котораго Финляндія могла фактически въ любой моментъ прекратить сообщеніе по шхерамъ, напримѣръ, — подъ видомъ забастовки лоцмановъ. Германофильскія тенденціи всегда были сильны въ этомъ краѣ. Финляндская интеллигенція посылала своихъ дѣтей заканчивать образованіе въ Германію и почти никогда въ Россію, если не считать обязательныхъ стипендіатовъ въ нѣкоторыхъ русскихъ военныхъ учебныхъ заведеніяхъ. Имѣя же въ виду Германію, какъ вѣроятнаго противника, немыслимо было плаваніе по шхерамъ ставить въ зависимость отъ финскихъ настроеній, ибо шхеры являлись какъ бы артеріями, по которымъ противникъ получалъ удобный и прикрытый съ моря доступъ почти къ самому Кронштадту.

Адмиралъ Эссенъ, создавшій въ Русскомъ Флотѣ свою школу, подобно школамъ Лазарева, Нахимова, Корнилова и Макарова, рѣшилъ плаваніе по шхерамъ взять въ свои руки. Была сдѣлана попытка замѣны финскихъ лоцмановъ русскими. Эта попытка технически не вполнѣ оправдала ожиданія и вызвала протесты со стороны финляндскихъ природныхъ кадровъ. Тогда въ учебный планъ Балтійскаго флота было введено изученіе шхеръ. Піонерами этого дѣла были миноносцы.

Минная дивизія, составленная изъ новыхъ миноносцевъ, построенныхъ на добровольныя пожертвованія русскихъ людей, желавшихъ возрожденія флота послѣ Цусимы, методично, шагъ за шагомъ, подъ командой самого Эссена начала усваивать новое знаніе, казавшееся дотолѣ доступнымъ лишь мѣстнымъ уроженцамъ. Вскорѣ появились знатоки шхеръ изъ среды офицеровъ. Ихъ искусство плаванія по шхерамъ превзошло искусство даже природныхъ лоцмановъ, ибо послѣдніе знали каждый только свой участокъ, тогда какъ нѣкоторые наши морскіе офицеры изучили все протяженіе шхеръ отъ Выборга до Оландскихъ острововъ. Капитаны 1 ранга Шторре, Бановъ и Лепко должны быть упомянуты, какъ знатоки и учители, непревзойденные никѣмъ.

Въ виду возможной необходимости въ военное время убрать вѣхи, ограждающія подводныя опасности капитанъ 1 ранга Бановъ создалъ систему плаванія по шхерамъ безъ всякихъ вѣхъ и ограждений, пользуясь секретными створами, карты которыхъ выдавались только на военныя суда. Изученіе створныхъ фарватеровъ для плаванія безъ вѣхъ чрезвычайно увлекало личный составъ сбѣихъ Минныхъ Дивизій, такъ какъ представляло собою геніальный выходъ изъ зависимости отъ финляндскихъ спеціалистовъ.

Капитанъ 1 ранга Лепко достигъ еще большаго. До него ночное плаваніе въ шхерахъ совершалось по такъ называем. «мигалкамъ», т. е. маленькимъ маякамъ, посылавшимъ узкій цвѣтной лучъ вдоль по безопасному пути между островами. Судно переходило изъ одного луча въ другой, слѣдуя отъ мигалки къ мигалкѣ, и такимъ образомъ совершало плаваніе въ темнотѣ между опасностей и скалъ. Красота и искусство такого плаванія были изумительны. На практикѣ для этого требовалась чрезвычайная находчивость, глазомѣръ и умѣніе. Неисправность хотя бы одной такой мигалки сразу обрывало плаваніе. Приходилось отдавать якорь. И вотъ на

БИЗЕРТА

Эск. миноносцы «Дерзкій», «Безпокойный», «Пылкій» и «Поспѣшный», преданные на сломъ въ Бизертѣ. Водоизмѣщеніе 1100 тоннъ, ходъ 34 узла, вооруженіе 3-4 дм. орудія и 10 мин. ап. Постройки 1913 года.
(Фот. кап. 1 р. Гаршина).

этотъ случай Лепко изобрѣлъ систему плаванія при частично потушенныхъ мигалкахъ. Въ такихъ условіяхъ ни одинъ, даже самый опытный финскій лоцманъ не смогъ бы двигаться по шхерамъ. Но это могли дѣлать ученики Лепко. Невозможно безъ картъ и иллюстрацій объяснить суть этой системы, но въ ней цѣликомъ выразилась необычайная находчивость и смѣтливость русскаго ума.

Вполнѣ понятно, что на первыхъ порахъ случались аваріи, неизбѣжныя при изученіи такого сложнаго плаванія. До адмирала Эссена каждая авaрія влекла за собой преданіе суду командира потерпѣвшаго судна. Естественно, что командиры не желали рисковать и никогда не плавали въ узкостяхъ и шхерахъ безъ лоцмановъ, а въ гавань не входили иначе, какъ на буксирахъ.

Эссенъ рѣшительно порвалъ съ этой системой. Онъ отстаивалъ передъ министерствомъ право командировъ рисковать своими кораблями для достиженія поставленныхъ учебнымъ планомъ цѣлей, безъ чего обученіе личнаго состава не принесло бы своихъ плодовъ. Оффиціальнаго разрѣшенія на такой рискъ дано быть не могло, а потому адмиралъ Эссенъ, проводя свою систему, бралъ всю отвѣтственность на себя. Въ бытность начальникомъ Минной Дивизіи онъ запретилъ миноносцамъ входить въ гавань на буксирахъ и требовалъ отъ командировъ умѣнія маневрировать не только въ открытомъ морѣ, но и въ любой самой стѣснительной обстановкѣ.

И школа Эссена дала быстрые и прекрасные результаты. Не привыкшіе къ этой системѣ береговые чины флота любовались смѣлостью миноносцевъ, входившихъ въ гавань самостоятельно. «Молодцы, но безразсудные», сказалъ кто-то изъ нихъ фразу, надъ которой ученики Эссена долго смѣялись, ибо, вскорѣ послѣ перемѣщенія адмирала Эссена съ должности начальника Минной Дивизіи на должность Командующаго всѣми морскими силами Балтійскаго моря, въ узкости и гавани стали входить не только миноносцы, но и крейсеры, и линейные корабли. Лихость въ управленіи кораблемъ стала обязательной для каждаго командира.

Не только этимъ ограничилась школа Эссена. Блестящіе успѣхи были сдѣланы въ минномъ и артиллерійскомъ дѣлѣ, а также въ дѣлѣ траленія. Въ каждой изъ этихъ отраслей были сдѣланы русскія изобрѣтенія и усовершенствованія. Должно отмѣтить по этому поводу имена наиболѣе отличившихся дѣятелей флота, — въ артиллеріи — капитанъ 1 ранга Кедровъ, впослѣдствіи адмиралъ, послѣдній Командующій Черноморскимъ флотомъ. Наша организація стрѣльбы была принята въ англійскомъ флотѣ. Въ минномъ дѣлѣ — Шрейберъ, въ траленіи — Киткинъ. Совершенствованіе во всѣхъ областяхъ шло параллельно и быстрымъ темпомъ, какъ бы даже опережая замыслы самого учителя, который, однако, до смерти былъ душою и знаменемъ созданной имъ школы. Рыцарь безъ страха и упрека, душой и сердцемъ чистый, какъ дитя, умный, трудолюбивый, подвижной и безавѣтно храбрый.

Къ знакомству съ флотомъ онъ привлекалъ дѣятелей Государственной Думы и Государственнаго Совѣта, которые посѣщали наши корабли и не могли не убѣждаться въ необходимости поддержать ту огромную работу, которая происходила на Балтійскомъ морѣ вдали отъ политическихъ интригъ и невѣжественныхъ споровъ. Популяризаціи флота служило также Общество Ревнителей Всенно-Морскихъ Знаній, которому Эссенъ предоставлялъ полную возможность знакомиться съ работой флота, поскольку это не нарушало военныхъ тайнъ.

Достойнымъ увѣнчаніемъ трудовъ доблестнаго адмирала было созданіе на побережьи Финскаго залива крѣпости Императора Петра Великаго, батареи и форты которой раскинулись цѣлымъ фронтомъ по обоимъ побережьямъ. Флотъ, дѣйствуя между ними, могъ запереть доступъ въ заливъ даже значительно сильнѣйшему врагу.

Съ началомъ войны въ шхерахъ были протралены фарватеры не только для миноносцевъ, но и для дредноутовъ и крейсеровъ. Невиданное доселѣ зрѣлище представляли линейныя суда большого водоизмѣщенія, двигавшіяся по шхерамъ между скалъ и каменистыхъ острововъ. Они получили возможность выходить въ открытое море, не показываясь вовсе въ Финскомъ заливѣ, что имѣло огромное стратегическое и тактическое значеніе. Линейный флотъ могъ, невидимо, опуститься изъ шхеръ заслономъ въ тылу у противника, прорвавшагося въ Финскій заливъ.

Адмиралъ Эссенъ имѣлъ счастье умереть, не доживъ до послѣдовавшаго вскорѣ разрушенія того, надъ чѣмъ онъ такъ ревностно трудился. Но имя его, какъ Божьей милостью флотоводца и возсоздателя русской морской силы никогда не будетъ забыто.

А. Зернинъ.

Лейтенантъ И. И. СТЕБЛИНЪ-КАМЕНСКІЙ.

Стратегія германскаго морского командованія на Сѣверномъ морѣ 1914 — 18 г. г.

Стратегическій маневръ останется всегда высшимъ проявленіемъ таланта военноначальника, лучшимъ твореніемъ его ума, воображенія и воли. Его цѣль всегда та же: создать благопріятную обстановку оказаться въ выигрышномъ положеніи, искусно комбинируя и передвигая свои силы, безразлично будутъ ли это гребныя галеры, парусные корабли, или дредноуты.

Кружокъ ревнителей в.-м. знаній при Военно-Морскомъ Союзѣ посвятилъ въ истекшемъ году три собранія стратегическому маневру. Третье изъ нихъ, резюме котораго дается ниже, было посвящено стратегіи германцевъ въ Сѣверномъ морѣ въ минувшую войну, въ обстановкѣ наиболѣе приближающейся къ той, въ которой развернутся будущіе конфликты на морѣ.

1. Первоначальный планъ.

Силы противниковъ на Сѣверномъ морѣ можно лучше всего оцѣнить, скинувъ со счетовъ всѣ легкія силы, какъ-то легкіе крейсеры, миноносцы, подв. лодки, вспомогательныя суда и прочее и сравнить только количество дреднаутовъ, находящихся на каждой сторонѣ. Исходъ войны на морѣ и владычество надъ морями минувшую войну (и весьма вѣроятно и въ будущую, отведя должное мѣсто авіаціи) было рѣшено надводнымъ флотомъ и въ конечномъ итогѣ артиллеріей, т. е. дредноутами, какъ обладателями самыхъ мощныхъ орудій.

Англійскій большой флотъ, сосредоточенный для дѣйствій противъ германскаго въ базахъ Сѣвернаго моря, въ моментъ объявленія войны обладалъ 24 дреднаутами. Германскій же флотъ Открытаго моря только 16-ью. Англичане имѣли, кромѣ того, резервы и лично у себя въ другихъ моряхъ, и въ лицѣ союзныхъ флотовъ: французскаго, русскаго, итальянскаго и японскаго; нѣмцы же, кромѣ судовъ, входящихъ въ Хохзеефлотте, ничего не имѣли. Поэтому взаимоотношеніе силъ противниковъ было фактически болѣе выгодно для англичанъ, чѣмъ соотношеніе 24 къ 16. Соотношеніе силъ съ каждымъ годомъ войны (за исключеніемъ поздней осени 1914 г.) становилось все выгоднѣе для англичанъ и въ Ютландскомъ бою, напримѣръ, англичане имѣли 37 дреднаутовъ, противъ 21 нѣмецкихъ.

Съ одной стороны слабость Хохзеефлотте, съ другой надежда добиться успѣшнаго исхода войны только сухопутными войсками и сохранить свой прекрасный флотъ къ моменту заключенія мира — побудили германскій Штабъ отказаться сразу же отъ какихъ бы то ни было активныхъ дѣйствій на Сѣверномъ морѣ.

Планъ операцій на морѣ отъ 31 іюня 1914 г. предусматривалъ только нанесеніе урона англійскимъ силамъ, занятымъ блокадой въ Германскомъ заливѣ, и использованіе въ широкомъ масштабѣ

С. А. С. Ш.

Крейсеръ «Сольтъ Лэкъ Сити» постройки 1929 года. Водоизмѣщеніе 9100 тоннъ, ходъ 32,5 узла, вооруженіе 10-8 дм., 4-4,7 дм. орудій. 6 мин. ап. и 4 авіона. Первый изъ серіи въ 17 единицъ. Эти крейсеры оказались очень валкими, перегруженными и съ слабыми корпусами. Всѣ подлежатъ перестройкѣ.

минъ загражденія и подводныхъ лодокъ противъ вооруженныхъ силъ непріятеля. Этими двумя послѣдними средствами германцы надѣялись причинить англичанамъ серьезныя потери и такимъ образомъ **уравнять** ихъ силы со своими. Только тогда Хохзеефлотте будетъ искать генеральнаго сраженія. Какъ видимъ, планъ оборонительный, не заключающій никакой идеи маневра.

Онъ сразу оказался невыполнимымъ. Во-первыхъ, потому, что англичане несли отдаленную блокаду и не шли на ловушки, приготовленныя имъ въ Гельголандскомъ заливѣ. Во-вторыхъ, подводн. лодки и мины загражденія причиняли англійскому флоту настолько незначительныя потери, что количество вновь построенныхъ кораблей, превышало число погибшихъ. Никакого уравненія силъ отъ такой тактики не **получалось.**

28 августа 1914 г. легкія англійскія силы, поддержанныя линейными крейсерами адм. Битти, ворвались въ Гельголандскій заливъ, захвативъ врасплохъ всю германскую диспозицію охраны, потопили 3 крейсера и миноносецъ и не понеся никакихъ потерь, вернулись домой. Важнымъ результатомъ этого боя явилась потеря и второй надежды германскаго командованія: причинить англичанамъ серьезныя потери, когда они явятся въ германскія воды. Тѣмъ временемъ подв. лодки и минныя загражденія у береговъ Англіи причиняли непріятелю все меньше и меньше вреда. Англичане научились избѣгать ловушекъ и атакъ подв. лодокъ и, наоборотъ, сами топили ихъ.

Всѣ эти событія вызывали живѣйшія обсужденія среди германскихъ моряковъ, которые не желали стоять на якоряхъ, а мечтали о большей самостоятельности флота. Командующій флотомъ, адмиралъ Ингеноль, обратился къ кайзеру съ просьбой измѣнить первоначальный планъ и предоставить флоту иниціативу операцій. На это послѣдовалъ категорическій отказъ и подтвержденіе предыдущаго плана, т. е. **не рисковать, беречь и ждать.** На новую просьбу Ингеноля, послать къ Скагеракку линейные крейсеры адм. Гиппера, поддержанные всѣмъ флотомъ, чтобы атаковать крейсирующія въ этихъ широтахъ

англійскія дозорныя силы, — тоже послѣдовалъ отказъ. Тогда адм. Ингеноль представилъ рапортъ на имя кайзера, въ которомъ указывалъ на причины, настоятельно требующія отказа отъ первоначальнаго плана. «Сраженіе въ Гельголандскомъ заливѣ, писалъ онъ, когда инціатива операціи принадлежитъ противнику, не благопріятна для насъ, какъ показалъ опытъ. Веденіе войны минами и подводн. лодками на уравненіе силъ, не дало и не дастъ ощутительнаго результата. Взявъ же инціативу въ свои руки выйдя въ море всѣмъ флотомъ, мы можемъ разсчитывать на успѣхъ **противъ отдѣльной части** англійскихъ вооруженныхъ силъ, даже и внѣ Гельгсландскаго залива». На этотъ разъ идея маневра поставлена ясно, твердо и въ большомъ масштабѣ. Вопросъ идетъ о благопріятной обстановкѣ для всей германской морской массы, по отношенію ко всему Большому флоту. Это уже не булавочные уколы, которыя имѣлъ въ виду планъ 31 іюня. Но и на этотъ рапортъ адм. Ингеноля Вильгельмъ П отвѣтилъ отказомъ.

(Продолженіе въ слѣд. номерѣ)

И. Стэблинъ-Каменскій.

ПИСЬМО ВЪ РЕДАКЦІЮ

Мь Г., Г-нъ Редакторъ,

Въ виду ненапечатанія «Послѣдними Новостями», несмотря на точный смыслъ закона о печати нижеслѣдующаго возраженія моего на статью г. Лукина «Флотскія воспоминанія», прошу Васъ не отказать въ любезности напечатать его въ «Часовомъ». Отдавая должное мастерскому изложенію разсказовъ г. Лукина, я не могу все же не указать, что 2-я глава этихъ воспоминаній о походѣ подводной лодки «Касатка» во время японской войны по своей фантастичности напоминаетъ «рождественскій разсказъ». Къ сожалѣнію, однако, въ этомъ разсказѣ названы лица, кои до сихъ поръ еще живы, и я не могу оставить его безъ поправки, дабы столь невѣрные факты не вошли бы въ исторію.

Этотъ походъ состоялся въ апрѣлѣ 1905 г., «Касаткой» командовалъ я самъ. Изъ «воспоминаній» г. Лукина вѣрно только одно, что походъ дѣйствительно былъ. Остальное сплошная фантазія. Введу поправки: 1) Послѣ мыса Гамова нѣсколько засвѣжѣло, но до шторма было очень далекс, 2) люки (вѣрнѣе, люкъ) пришлось задраить, наверху остались рулевой Рябининъ (а не Шишмаревъ), помощникъ к-ра лодки Н. А. Смирновъ и командиръ (я самъ). Каждые 4 часа приводили къ вѣтру и мѣняли рулевого, мы же двсе внизъ неспускались и чувствовали себя наверху отлично, хотя и было мокровато, 3) Рулевой привязанъ не былъ, 4) Команда лодки за этотъ переходъ отъ мыса Гамова дс первой якорной стоянки въ теченіе 12-15 час. оставалась въ закрытомъ помѣщеніи, но въ виду надводнаго плаванія въ это помѣщеніе имѣлся доступъ воздуха черезъ вентилятсрную трубу. Чувствовала себя команда неважно потому что это было первое плаваніе послѣ годичнаго пребыванія на берегу.

Этими поправками исчерпывается все, такъ какъ дальнѣйшаго ничего не было: не было непріятельскаго транспорта, не былс, конечно, и взрыва его, какъ не было и Владимира 4- ст. съ мечами, какъ не было Георгіевскаго креста рулевсму Шишмареву, какъ не было на лодкѣ и самого Шишмарева.

Я очень жалѣю, что мнѣ не удалось встрѣтить и подорвать непріятельское судно, но все же радъ хоть тому, что въ этомъ походѣ командиръ не задраивался съ своимъ помощникомъ, какъ это описываетъ г. Лукинъ, оставивъ въ теченіе 25 часовъ одного рулевого привязаннымъ къ рулю! Думаю, что такое отношеніе къ своимъ обязанностямъ, врядъ ли на Русскомъ Императорскомъ флотѣ мсгло бы для к-ра пройти безнаказанно.

Для лицъ же мало знакомыхъ съ морскимъ дѣломъ могу удостовѣрить, что, находясь въ подводнсй лодкѣ можно всегда безошибочно судить о погодѣ не выходя на верхнюю палубу, а также, что съ глубины 80 футъ совершенно невозможна стрѣльба минами по какой бы то ни было цѣли.

Контръ-адмиралъ Плотто.

О РУССКОМЪ ФЛОТѢ

— Въ болгарскомъ «Морскомъ Сговорѣ», отличномъ популярномъ морскомъ органѣ, время отъ времени псявляются статьи и разсказы русскихъ моряковъ, преимущественно А. В. Зернина, Н. А. Монастырева и С. К. Терещенко.

20-ЛѢТІЕ НАЧАЛА ВОЙНЫ

По случаю исполнившагося двадцатилѣтія со дня начала Великой войны, по общей инціативѣ всѣхъ воинскихъ организацій, а именно Русскаго Обще-Воинскаго Союза, Общества бывшихъ участниковъ Великой войны, Императорскихъ арміи и флота, Военно-Морского Союза, Зарубежнаго Союза Русскихъ Военныхъ Инвалидовъ и Донского Атамана, въ храмѣ Св. Александра Невскаго на улицѣ Дарю, послѣ литургіи, была отслужена панихида по Государѣ Императорѣ Николаѣ Александровичѣ, вел. князѣ Николаѣ Николаевичѣ, князѣ Олегѣ Константиновичѣ и по всѣмъ воинамъ, павшимъ въ Великую войну.

Панихида прошла въ исключительно торжественной обстановкѣ. Храмъ былъ переполненъ — молящіеся стояли на лѣстницѣ и на дворѣ.

Въ первыхъ рядахъ стояли замѣститель предсѣдателя РОВС и предсѣдатель В.-М. Союза адмиралъ М. А. Кедровъ, начальникъ 1 Отдѣла РОВ Союза ген. Эрделп, ген. П. А. Кусонскій, адм. А. И. Русинъ, отъ корпуса императорскихъ арміи и флота ген. Олехновичъ, отъ Союза русскихъ военныхъ инвалидовъ ген. Кальницкій и отъ казачьихъ организацій ген. Акулининъ.

Русскіе офицеры всѣхъ родовъ оружія, бывшіе соратники Великой войны, сбравшись дружной военной семьей со своими начальниками и предсѣдателями во главѣ, являли внушительный примѣръ подлиннаго братскаго единенія эмигрантскихъ военныхъ группировокъ. **Т.**

ПРАГА

1-го августа с. г., въ день 20-лѣтія вступленія Россіи въ Великую войну, на русскомъ отдѣленіи Ольшанскаго кладбища у заложеннаго памятника Вѣрному Русскому Воину была отслужена панихида по Верховномъ Главнокомандующемъ Русской Арміей Государѣ Императорѣ Николаѣ Александровичѣ, Великомъ Князѣ Николаѣ Николаевичѣ и всѣмъ русскимъ воинамъ за Вѣру, Царя и Отечество на полѣ брани животъ свой положившихъ и въ морѣ погибшихъ.

Р. О. В. С. въ провинціи

Начальникъ I отдѣла Р . О. В. Союза генералъ-отъ-кавалеріи **И. Е. Эрдели** вскорѣ по вступленіи въ должность совершилъ объѣздъ значительной части отдѣленій Р. О. В. Союза, находящихся во французской провинціи. На протяженіи трехъ недѣль ген. Эрдели объѣхалъ слѣдующіе города: Виши, Клермонъ-Ферранъ, Ліонъ съ его окрестностями, С. Этьеннъ, Гриньи. Понъ-де-Шерри, Марсель, Каннъ-ля-Бокка. Ниццу, Гренобль, Ривъ, Ріуперу, Аннеси и Южинъ.

Во всѣхъ этихъ мѣстахъ ссбирались чины Р. О. В. Союза, съ которыми ген. Эрдели велъ собесѣдованія на волнующія русское воинство темы, отдавая должное работѣ своего предшественника ген. П. Н. Шатилова по организаціи и управленію провинціальными группами. Ген. Эрдели отмѣчалъ всюду, что русскіе люди тягостно переживаютъ затянувшееся помимо нашей воли пребываніе за рубежомъ. Всюду и всегда — мысль о Россіи и надежда на скорое и честное возвращеніе на Родину. Немало людей отошло отъ своихъ организацій, но тѣ, кто остается, представляютъ ссбой исключительно испытанный кадръ патріотовъ-воиновъ.

Ген. Эрдели всюду указывалъ на необходимость прекращенія несогласія въ всенной семьѣ. Эта семья была и должна быть единой. Русскія военныя организаціи рознятся другъ отъ друга въ рядѣ вопросовъ, но въ общемъ преслѣдуютъ общую цѣль возстановленія Россіи. Также. какъ во время всйны, когда рядомъ шли въ атаку или лежали въ окопахъ полки Петровской бригады и второочередныя дивизіи и честно исполняли свой долгъ передъ Отечествомъ, также и сейчасъ, за рубежомъ Россіи недопустимо заниматься сведеніемъ мелкихъ счетовъ и мелочной борьбой. Пусть каждая организація идетъ своей дорогой, но если у нихъ одна цѣль, то всѣ онѣ сольются въ нужный моментъ въ единъ путь, направленіе котораго — Россія. Призывая къ уничтоженію непримиримости по отношенію къ другимъ организаціямъ, ген. Эрдели подѣлился съ чинами Р. О. В. Союза благопріятными результатами переговоровъ, которые имъ были ведены, по установленію добрососѣдскихъ и дружескихъ отношеній съ организаціями, не входящими въ Р. О. В. Союзъ.

Кромѣ того, для тѣхъ чиновъ Р. О. В. С., которые были исключены изъ него по причинамъ административнаго характера если они не запятнаны въ своемъ прошломъ, ген. Эрдели выражалъ готовность всячески облегчить возвращеніе ихъ въ родныя имъ части и группы. Нужно имѣть другъ къ другу больше довѣрія. Нужно помнить, что передъ нами стоитъ большая задача, ради которой надо пренебречь досадными мелочами и ничтожными личными счетами.

За послѣднее время въ средѣ эмиграціи организовались и разрослись новыя организаціи. Генералъ Эрдели не прошелъ мимо этого факта и указалъ на необходимость поддержанія дружнихъ и добрососѣдскихъ отношеній и съ ними. Двѣ изъ нихъ близки къ Обще-Воинскому Союзу. Идеологически близокъ Нац. Союзъ Новаго Поколѣнія, который искренне поддерживалъ РОВС и раньше и который долженъ быть поддерживаемъ и впредь. Очень близокъ Имперскій Союзъ, работа котораго заслуживаетъ всяческаго поощренія. Однако, привѣтствуя дѣятельность этихъ организацій, генералъ Эрдели считаетъ, что широкое вступленіе въ ихъ ряды членовъ Р. О. В. С. не принесетъ никакой пользы ни Союзу, ни этимъ организаціямъ, наоборотъ, скорѣе создастъ для большаго числа чиновъ Р. О. В. Союза нежелательную двойственность. Совершенно иное дѣло — люди, способные къ веденію работы въ этихъ союзахъ, могущіе принести тамъ пользу. такихъ лицъ, конечно, удерживать отъ работы, совпадающей съ общими задачами Р. О. В. С., нельзя.

Русскій Обще-Воинскій Союзъ достаточно крѣпокъ и силенъ своей спайкой, учитывая объективно зигзаги эмигрантской политики, онъ долженъ спокойно и твердо идти прямымъ путемъ къ той цѣли, которая выковалась въ нашей средѣ еще на поляхъ борьбы съ поработителями Россіи. Встъ почему, ген. Эрдели повторно подчеркнулъ, нужно больше довѣрія къ своимъ руководителямъ и другъ къ другу, нужно направлять всю энергію не для мелочной борьбы въ средѣ эмиграціи, но единственно для борьбы съ большевиками.

Переходя къ экономическому положенію чиновъ

КАННЪ-ЛЯ-БОККА

Въ центрѣ — ген. Эрдели, слѣва отъ него — ген. Витковскій и ген. Лебедевъ, справа — нач. группы Р. О. В. С. полк. Тарасевичъ.

Р. О. В. С., ген. Эрдели заявилъ, что его насущнѣй - шей задачей будетъ, поскольку возможно, подводить экономическій фундаментъ подъ существованіе группъ Р. О. В. С. Это очень трудная задача, но стремиться къ ея разрѣшенію совершенно необходимо.

Путь къ разрѣшенію отчасти этой задачи ген. Эрдели видитъ во вступленіи чиновъ Р. О. В. С. въ Россійское Трудовое Христіанское Движеніе. Въ рядѣ мѣстъ уже сказывается реальный ре - зультатъ такого сотрудничества. Ген. Эрдели пере - далъ, что, воспользовавшись личнымъ свиданіемъ съ предсѣдателемъ Конфедераціи Русскихъ Трудящихся Христіанъ **А. И. Лодыженскимъ**, онъ установилъ съ нимъ основныя формы сотрудничества, сводящіяся между прочимъ къ слѣдующему:

1) Въ виду того, что основной задачей дѣятельности РОВС-а и РТХД является, хотя и въ различныхъ областяхъ, служеніе русскому національному дѣлу, на лицо имѣются всѣ основанія для поддержанія между этими организаціями искреннихъ отношеній, исключающихъ какую бы то ни было конкурренцію, или недовѣріе. Поэтому вмѣшательство представи - телей сдной организаціи во внутреннія дѣла другой, а тѣмъ болѣе взаимныя нападки, принесутъ только вредъ общему дѣлу. Наоборотъ, представители обѣихъ организацій должны стремиться, въ предѣлахъ, домускаемыхъ уставами этихъ организацій, оказы - вать другъ другу всемѣрное содѣйствіе и помощь.

2) Принимая во вниманіе, что РТХД, наравнѣ съ стремленіемъ укрѣпить матеріальное положеніе русскихъ трудящихся и защитить ихъ матеріальные интересы, преслѣдуетъ цѣль подготовки почвы и кадровъ работниковъ для государственнаго строитель - ства освобожденной Россіи, представляется весьма желательнымъ, чтобы члены РОВС-а вступили въ союзы РТХД не только въ качествѣ рядовыхъ членовъ, но и принимали активное участіе въ дѣятельности РТХД, всячески способствуя его развитію.

3) Вступленіе членовъ РОВС-а въ ряды РТХД отнюдь не слѣдуетъ разсматривать, какъ отказъ отъ пути, намѣченнаго основоположниками РОВС-а, а, наоборотъ, какъ естественное его продолженіе, ибо, вступая въ союзы РТХ и укрѣпляя этимъ свое настоящее положеніе трудящихся, они, тѣмъ самымъ, от - крываютъ передъ собсй новыя возможности для приложенія своихъ силъ къ дѣлу служенія Россіи.

Ген. Эрдели указалъ, что подобный опытъ со - трудничества далъ уже благіе результаты въ Югославіи и Болгаріи, подъ руководствомъ начальни - ковъ III и IV отдѣловъ.

Далѣе, ген. Эрдели рекомендовалъ начальникамъ группъ Р. О. В. С. возможно болѣе тѣсную связь меж ду собой; есть районы, гдѣ на очень близкомъ раз - стояніи расположенъ рядъ группъ Союза, — съ ми - нимальными расходами можно организовать встрѣ - чи и установленіе тѣснаго сотрудничества другъ съ другомъ. Всюду ген. Эрдели останавливался на роли начальниковъ группъ, ведущихъ совершенно безко - рыстно большую работу по единенію воинскихъ чи - новъ, авторитетъ каковыхъ начальниковъ одно изъ главныхъ условій нормальнаго существованія группъ РОВС въ провинціи.

Ген. Эрдели привѣтствуетъ устройство въ группахъ лекцій и сообщеній по текущимъ поли - тическимъ событіямъ и обѣщалъ въ этомъ отношеніи свое полное содѣйствіе. Обрисовавъ значеніе Фонда Спасенія Россіи, ген. Эрдели указалъ на необходимость регулярныхъ въ него сборовъ.

Наконецъ, ген. Эрдели остановился на роли и значеніи органа связи русскаго воинства **журнала «Часовой»** и всюду рекомендовалъ всячески поддержать нашъ журналъ.

Во всѣхъ группахъ чины Р. О. В. С. задавали ген. Эрдели вопросы на темы дня. Особенно озабочивала всѣхъ якобы готовящаяся «амнистія» и очень интересовало положеніе на Д. Востокѣ.

Во всѣхъ пунктахъ поѣздки ген. Эрдели чины Р. О. В. С. просили его передать Предсѣдателю Р. О. В. Союза генералу **Миллеру** ихъ искренніе привѣты, чувства глубокой преданности и надежды на то, что генералъ Миллеръ вскорѣ совсѣмъ оправится отъ нездоровья и до конца сохранитъ за собой руковод - ство Русскимъ Обще-Воинскимъ Союзомъ на долгіе годы.

Послѣ сообщеній всюду чины группъ привѣт - ствовали генерала Эрдели чашками чая, за которыми продолжались разговоры, полные взаимнаго пониманія и сознанія общей задачи, которая одина - ково стоитъ и передъ Начальникомъ Отдѣла, и передъ любымъ изъ младшихъ чиновъ группы.

Генералъ Эрдели изъ своей поѣздки вынесъ са - мое лучшее впечатлѣніе какъ отъ наблюдаемой имъ спайки воинскихъ чиновъ, такъ и отъ той готовности поддержать его работу, которая проявлялась повсюду ,редакція же получила изъ разныхъ мѣстъ провинціи рядъ писемъ ,въ которыхъ высказывается глубокая симпатія къ новому Начальнику Отдѣла и полное удовлетвореніе сдѣланными имъ заявленіями. Чины провинціальныхъ группъ надѣются, что генералъ Эрдели будетъ часто ихъ гостемъ и этимъ еще больше свяжетъ Парижъ съ иногда забываемой «провинціей».

К. О.

МАРСЕЛЬ

14 августа чины организаціи Марсельскаго раіона РОВС собрались въ мѣстномъ Морскомъ собраніи для встрѣчи прибывшаго въ Марсель Н-ка 1-го отдѣла РОВС генерала-отъ-кавалеріи Эрдели. Настроеніе у собравшихся праздничное. Въ 8 ч. 5 м. въ залъ собранія вошелъ генералъ. Н-къ Марсельскаго раіона РОВС, гвардіи полковникъ Неводовскій подошелъ съ рапортомъ. Поздоровавшись съ собравшимися ген. Эрдели началъ собесѣдованіе.

Въ 10 час. вечера былъ поданъ скромный ужинъ. Тосты, провозглашенные за Великую Россію и за нашего Главу ген. Миллера были подхвачены дружнымъ ура. За нашего дорогого гостя тостъ провозгласилъ Н-къ раіона гв. полковникъ Неводовскій. Послѣдній пожелалъ, чтобы мы подъ водительствомъ генерала возвратились на свою Родину; гостю же пожелалъ здоровья и силъ на многая лѣта. Всѣ присутствующіе спѣли трижды многолѣтіе. Генералъ, поблагодаривъ, сказалъ, что его желаніе и намъ пожеланіе, это единеніе между чинами РОВС и дружныя отношенія къ организаціямъ, идущимъ съ нами рука объ руку къ освобожденію нашей Многострадальной Родины.

Въ 11 ч. 45 м. генералъ, спѣша на поѣздъ, оставилъ насъ. Отвѣтомъ на его до свиданія, было счастливаго пути и наше дружное ура. Черезъ четверть часа, одинъ по одному начали расходиться по домамъ. Не хотѣлось покидать и дружной компаніи и Русскаго уголка, къ сожалѣнію, въ Марселѣ единственнаго, созданнаго нашими моряками. Это небольшое помѣщеніе увѣшано портретами нашихъ Императорсвъ Петра Великаго, Александра II, Александра III, Николая Александровича и Его Августѣйшей семьи, а также моряковъ героевъ, отдавшихъ жизнь свою на благо Родинѣ. Здѣсь есть на стѣнахъ и корабли всѣхъ временъ отъ Петра Великаго. Въ одной рамѣ подъ стекломъ хранится часть Андреевскаго флага, пострадавшаго въ сраженіяхъ во время войны съ Японіей. Въ общемъ, это маленькій музей, такъ много говорящій о бывшемъ величіи и славѣ Великой Россіи. Очень жаль, что до настоящаго времени, въ Марсели, ни одна изъ организацій не создала того, что сумѣли создать наши доблестные моряки. Честь имъ и Слава.

Н. Журбенко.

ГЕНЕРАЛЪ ЭРДЕЛИ ВЪ НИЦЦѢ

Объѣзжая мѣста разсѣянія чиновъ Р. О. В. С., Начальникъ 1-го Отдѣла Р. О. В. С. ,ген. отъ кавалеріи Эрдели, 15-го августа, прибылъ въ Ниццу.

Въ Ниццѣ и ея окрестностяхъ особенно замѣтна была польза назначенія ген. Эрдели, славная служба котораго, начиная съ Никслаевскаго Кав. училища, проходя Академію Генеральнаго Штаба, командованіе Л. Гв. Драгунскимъ и 8-мъ Астраханскимъ полками, далѣе служба въ Петербургскомъ и Кіевскомъ Военныхъ Округахъ, начальникомъ 14-ой и 2 гв. кав. и 64 пѣхотн. дивизій, командиромъ 18-го корпуса, командующимъ Особой и 11-й арміями и, наконецъ, участникомъ 1-го Кубанскаго похода и Главноначальствующимъ Сѣвернаго Кавказа, связывала его, чуть ли не съ каждымъ изъ насъ.

Во истину, нѣтъ болѣе подходящаго лица смогущаго и сумѣющаго объединить и увлекать за собой, какъ ген. Эрдели, краткое пребываніе котораго на Ривіерѣ вполнѣ подтвердило это. Остается пожелать, чтобы работоспособность, горячее желаніе, тактъ и обаятельность ген. Эрдели, скорѣе принесли бы плоды — исполняя предсказаніе «Часового», а именно: — «чтобы Русская Армія увидѣла его во главѣ своихъ частей, на освобожденной, отъ красной нечисти, родной землѣ».

16-го, съ ранняго утра къ генералу началось паломничество, принялъ онъ докладъ Предсѣдателя Ниццкаго Отдѣла Союза Офицеровъ Участн. Вел. Войны, ген. шт. ген. лейт. Свѣчина, затѣмъ управляющаго мѣстнымъ Домомъ Инвалидовъ полк. Коліева и рядъ другихъ оффиціальныхъ лицъ.

17-го ген. Эрдели дѣлалъ визиты оффиціальнымъ лицамъ, а затѣмъ посѣтилъ мѣстный домъ Инвалидовъ, гдѣ полк. Коліевъ его встрѣтилъ рапортомъ и представилъ выстроившихся инвалидсвъ. Генералъ, осмотрѣвъ домъ и выслушавъ объясненія полк. Коліева, остался завтракать у инвалидовъ. Вечеромъ Правленіе Ниццкаго Отдѣла Союза Офицеровъ Участ. Великой Войны, во главѣ съ и. о. Предсѣдателя ген. шт. ген. лейт. Свѣчинымъ чествовало генерала обѣдомъ. Въ дружной бесѣдѣ было принято много рѣшеній и получены директивы и указанія.

18-го съ утра, — пріемъ оффиціальныхъ лицъ. Вечеромъ, въ Ля Бокка, обѣдъ въ Собраніи Галлиполійцевъ на которомъ присутствовалъ прибывшій командиръ I-го корпуса ген. Витковскій, приглашенные: генералъ Лебедевъ, полк. Фрейбергъ, лейт. Божко и чины Л. Гв. Атаманскаго полка во главѣ съ полковникомъ Андріановымъ. Ровно къ 20-ти часамъ генералъ Эрдели и Витковскій подъѣхали къ Собранію. Полк. Тарасевичъ встрѣчаетъ ген. Эрдели съ рапортомъ и представляетъ выстроившихся г. г. офицеровъ. Размѣстившись по столамъ, ген. Эрдели знакомитъ присутствующихъ съ общей обстановкой и послѣдними событіями; далѣе онъ призывалъ всячески поддерживать «Часовой», этотъ единственный военный журналъ. Генералъ Витковскій поднялъ свой бокалъ за предсѣдателя О. В. С., генерала Миллера и просилъ ген. Эрдели отъ имени присутствующихъ передать ген. Миллеру чувства вѣрной преданности. Этотъ тостъ былъ поддержанъ неумолкаемымъ ура всѣхъ. Полковникъ Тарасевичъ поднялъ свой бокалъ за ген. Эрдели, что также вызвало неумолкаемое ура всѣхъ присутствующихъ. Затѣмъ говорилъ ген. Лебедевъ, полк. Андріановъ, лейтенантъ Божко и полк. Фрейбергъ, вспоминая службу подъ начальствомъ ген. Эрдели, во времена Великой и гражданской войны, подчеркивая довѣріе. любовь и преданность частей къ нему. Подъ крики ура, присутствующіе вынесли ген. Эрдели къ автомобилю.

19-го ген. Эрдели присутствовалъ на богослуженіи въ мѣстномъ православномъ соборѣ. Къ 16-ти часамъ залъ ресторана «Ле Канетонъ» наполняется чинами русской военной колоніи Ниццы, — пришли повидать ген. Эрдели кто только могъ. Въ полномъ смыслѣ слова, тутъ были всѣ — отъ генерала отъ инфантеріи до прапорщика. Ген. Эрдели встрѣтилъ рапортомъ предсѣдатель Ниццкаго Отдѣла Союза Офицеровъ Участниковъ Великой Войны ген. шт. ген. лейт. Свѣчинъ. Къ своему рапорту ген. лейт. Свѣчинъ добавилъ краткую, но сильную рѣчь, въ которой высказалъ ген. Эрдели радостныя чувства присутствующихъ по поводу назначенія ген. Эрдели и завѣрилъ генерала, что Ницца его во всемъ поддержитъ. Ген. Свѣчинъ далѣе просилъ передать Предсѣдателю Р. О. В. С. ген. Миллеру вѣрнопреданнѣйшія чувства всѣхъ присутствующихъ.

Отрадно было наблюдать то единеніе, которое было вызвано назначеніемъ ген. Эрдели. На чашкѣ чая въ «Ле Канетонъ», дружно, впервые сидѣли рядомъ чины Р. О. В. С. и Корпуса Императорской Арміи и Флота, во главѣ съ своимъ предсѣдателемъ, маститымъ генералъ-лейтенантомъ Самойловымъ. Генералъ отъ инфантеріи Епанчинъ передаетъ ген. Эрдели благословеніе Владыки Владиміра, который, по дѣламъ службы отсутствуетъ. Затѣмъ ген. Эрдели знакомитъ присутствующихъ съ общей обстановкой и послѣдними новостями. Присутствующіе провожаютъ ген. Эрдели съ чувствомъ благодарности и пожеланіемъ: — почаще такіе пріѣзды изъ центра къ намъ въ провинцію.

Э. Фрейбергъ.

Пятьдесятъ лѣтъ служенія Арміи

ГЕНЕРАЛЪ - ЛЕЙТЕНАНТЪ РЕПЬЕВЪ

(Къ 50-лѣтію служенія въ офицерскихъ чинахъ).

Генералъ-лейтенантъ Михаилъ Ивановичъ Репьевъ родился 14 сент. 1865 г., происходитъ изъ пот. дворянъ Симбирской губ. По окончаніи Симбирской военной гимназіи и 2-го Константиновскаго в. уч. въ 1884 году, выпущенъ былъ въ 91 п. Двинскій полкъ, откуда былъ переведенъ въ 37 арт. бригаду. Въ 1890 г. былъ переведенъ въ Гл. Артиллерійское Управленіе, гдѣ до чина полковника и должности Пом. Н-ка отдѣленія пробылъ до 1910 года. Въ 1908 году М. И. былъ командированъ для прохожденія курса въ Офиц. Арт. Школу, которую и окончилъ, получивъ за отличное окончаніе школы Высочайшее благоволеніе. Въ 1910 году назначенъ въ постоянный составъ Арт. Школы и въ этомъ же году принялъ батарею въ 8 арт. бригадѣ. Въ іюнѣ 1914 года назначенъ к-ромъ 1 дивиз-на 37 арт. бригады, въ томъ же году произведенъ въ ген.-маіоры, а въ 1915 году назначенъ командиромъ той же бригады и награжденъ Орденомъ Св. Георгія 4 ст. въ январѣ 1917 г. — начальникомъ 166 п. див., въ ноябрѣ 1917 г. — командующимъ 18 арм. корпусомъ, а въ 1918 году назначенъ членомъ совѣта по ликвидаціи Рум. фронта, въ сентябрѣ того же года прибылъ въ Добровольческую армію, гдѣ послѣдовательно занималъ должности Инспектора Артиллеріи Астраханскаго корпуса, 1 арм. корп., 5 кав. корпуса, Кіевской области, Н-ка обороны гор. Новороссійска, въ 1920 году М. И. назначается Инспекторомъ артиллеріи 1 арміи ген. Кутепова, въ Галлиполи — инспекторъ артиллеріи 1 арм. корпуса. Въ 1919 г. произведенъ въ ген.-лейтенанты.

Въ эмиграціи служба и дѣятельность ген. Репьева особенно многогранны: онъ является однимъ изъ основателей Общ. Галлиполійцевъ, первымъ Предсѣдателемъ его Главнаго Правленія, съ 1924 и до 1933 г. Предс. Отдѣла Общ. во Франціи, дальше — Помощникомъ ком. 1-го корпуса и Предс. Общ. Галлиполійцевъ и избирается Почетн. Предс. Совѣта Общества. Дѣлу Общ. Галлиполійцевъ ген. Репьевъ отдаетъ много силъ и по справедливости пользуется искренней любовью Галлиполійцевъ и непререкаемымъ авторитетомъ.

Но одновременно съ этимъ М. И. является Предсѣдателемъ Общества Офицеровъ Артиллеристовъ во Франціи, Объединенія своего родного Симбирскаго кад. корпуса, Заемнаго Капитала для начальниковъ 1 Отд. РОВС, участвуетъ въ рядѣ другихъ организацій и вкладываетъ много труда въ работы Общества по изученію опыта Міровой войны.

Всѣ служившіе съ М. И. и знающіе его питаютъ къ нему чувства искренняго уваженія.

Маститый генералъ беззавѣтно любящій Россію, преданный Арміи, отдавшій служенію въ ней всѣ свои силы, прямой, незлобивый, человѣкъ рѣдкаго благородства и добрѣйшей души, М. И. заслужилъ то вниманіе, которое въ эти дни особенно проявилось къ нему со всѣхъ сторонъ. И хочется пожелать ему еще много лѣтъ жизни, здоровья и радости увидѣть родную ему Армію на Русской землѣ, подъ сѣнью старыхъ нашихъ знаменъ, которымъ онъ честно и безупречно прослужилъ такъ много лѣтъ.

В. Орѣховъ.

ЮБИЛЕЙ ГЕНЕРАЛА РЕПЬЕВА.

Въ воскресенье 2-го сентября, въ 3 часа дня, въ походной церкви Общества Галлиполійцевъ былъ отслуженъ торжественный молебенъ Архимандритомъ Іоанномъ, въ сослуженіи со священниками о. Замбжицкимъ и о. Чертковымъ при протодіаконѣ Тихомировѣ.

Церковь не смогла вмѣстить всѣхъ пришедшихъ помолиться вмѣстѣ съ юбиляромъ въ этотъ знаменательный для него день. Кромѣ Михаила Ивановича съ супругой Татьяной Васильевной, присутствовали: адмиралъ М. А. Кедровъ съ супругой, И. Е. Эрдели, ген. В. К. Витковскій, А. А. Гулевичъ, П. А. Кусонскій, П. Н. Шатиловъ съ супругой, И. А. Хольмсенъ съ супругой, М. Н. Кальницкій, П. П. Ставицкій, М. А. Пешня, А. В. Туркулъ съ супругой, ген. Твердый, капитанъ 1-го ранга Горленко, представители общ. организацій Е. П. Ковалевскій, А. М. Ренниковъ, А. С. Хрипуновъ, графъ Сюзоръ, представители многихъ военскихъ организацій и частей 1-го корпуса, много Галлиполійцевъ, бывшихъ сослуживцевъ и друзей Михаила Ивановича.

По окончаніи молебна, ген. Репьевъ съ супругой были проведены въ залъ, гдѣ къ этому времени собрались представители организацій и отдѣльныя лица для чествованія юбиляра.

М. А. Кедровъ привѣтствовалъ юбиляра отъ лица Предсѣдателя РОВС генерала Е. К. Миллера, который по болѣзни не могъ прибыть, отъ всего РОВС и Военно-Морского Союза и отъ себя лично и поднесъ Мих. Ив. прекрасный портфель желтой кожи съ монограммой отъ всѣхъ участниковъ банкета. Затѣмъ, слово было предоставлено полковнику А. Н. Андрееву, который въ краткой, но сильной и образной рѣчи описалъ жизнь и дѣятельность ген. Репьева.

Далѣе съ привѣтствіями выступили: ген. В. К. Витковскій — отъ 1-го Армейскаго Корпуса и Обще-

ГЕНЕРАЛЪ-ЛЕЙТЕНАНТЪ В. Е. МАРКОВЪ.
(1884-1934 Г. Г.)

Поступивъ изъ 2-го Моск. кад. корп. въ Ник. кав. уч., Василій Евгеньевичъ блестяще его кончаетъ порт.-юнк., 14(27) авг. 1884 г. производится въ корнеты Л.-Гв. въ Конно-Гренадерскій полкъ.

За 22-хъ лѣтнюю непрерывную службу въ рядахъ Конно-Гренадеръ, до назначенія въ дек. 1906 г. командиромъ 30-го драг. (10-го гус.) Ингерманландскаго полка, Василій Евгеньевичъ широко ознакомился съ бытовой, хозяйственной и строевой сторонами службы полка, въ особенности подъ руководствомъ такого учителя - командира, каковымъ былъ Вел. Кн. Дмитрій Константиновичъ,

Этотъ богатый служебный опытъ въ соединеніи съ личными природными дарованіями и знаніемъ военнаго дѣла явились для В. Е., на отвѣтственномъ посту командира полка, тѣмъ надежнымъ основаніемъ, которое дало возможность вести боевую подготовку Ингерманландцевъ въ духѣ современныхъ требованій и надлежащимъ образомъ деликатно руководить жизнью полка.

Произведенный 13-го мая 1910 г. въ ген.-маіоры, съ назначеніемъ ксм. 1-й бриг. 10-й кав. див., В. Е. становится ближайшимъ помощникомъ и сотрудникомъ въ дѣлѣ обученія дивизіи такихъ выдающихся начальниковъ дивизіи, какъ ген. Раухъ и ген. гр. Келлеръ.

Ген. гр. Келлеръ и ген.-м. Марковъ вышли на войну въ рядахъ своей дивизіи, гдѣ всѣ драгуны, уланы, гусары и казаки ихъ хорошо знали.

Отлично обученная и подготовленная своими начальниками, 10-я кав. дивизія, съ первыхъ же дней войны, показала нашимъ храбрымъ врагамъ свою беззавѣтную доблесть и въ рядѣ непрерывныхъ, серьезныхъ по своему военному значенію бояхъ заслужила прочную и стличную боевую репутацію.

11-го апр. 1915 г. ген.-м. Марковъ былъ назначенъ Командующимъ 10-й кав. дивизіей, а 16-го янв. 1916 г., съ производствомъ въ ген.-лейтенанты, утвержденъ въ должности нач-ка дивизія.

Будущій историкъ, который будетъ писать Исторію Конницы временъ Имп. Николая П-го, вспоминая кавалерійскихъ начальниковъ и ихъ славныя дѣла въ Великую войну, не сбойдетъ молчаніемъ и ген.-лейт. Маркова, имя котораго тѣсно связано съ доблестнѣйшей 10-й кав. дивизіей.

За Великую войну ген.-лейт. Марковъ, кромѣ орд. Св. Георгія, былъ награжденъ Георгіевскимъ Оружіемъ и многими высшими боевыми орденами до срд. Бѣлаго Орла съ меч. вкл.

Въ окт. 1915 г. ген. Марковъ участвовалъ въ засѣданіи Георгіевской Думы при Штабѣ Ю.-З. фронта, которая утвердила и всеподданнѣйше просила Государя Императора Николая Александровича возложить на Себя орд. Св. Георгія 4 ст.

Съ января 1919 г. и до конца гражданской войны ген.-л. Марковъ находился въ составѣ Добровольческой арміи.

Въ настоящее время, живя въ Парижѣ, ген. Марковъ принимаетъ дѣятельное участіе въ жизни многихъ объединеній.

Отъ души привѣтствуя Василія Евгеньевича въ знаменательный для него день 50-лѣтія со дня производства въ первый офицерскій чинъ, пожелаемъ отъ всего сердца дорогому Юбиляру много здоровья и силъ, дабы въ будущемъ, продолжать служеніе на пользу Престолу и Отечеству.

РОЗЫСКИ

Вольноопр. 8-го гус. Лубенскаго полка Владислалевъ проситъ откликнуться офицеровъ полка: кн. Джентемирова, пор. Пожедаева и пор. фонъ-Решке или другихъ. Писать: Brno, Tchecoslovaquie. Alesova 4.

ства Галлиполійцевъ, поднесшій въ подарокъ отъ Галлиполійцевъ во Франціи красивый бумажникъ съ иниціалами, ген. А. А. Гулевичъ — отъ Института по изученію современныхъ проблемъ войны и мира, ген. П. П. Ставицкій — отъ Зарубежныхъ Высшихъ Военно-Научныхъ Курсовъ и отъ ген. Ник. Ник. Головина, не могущаго къ этому дню вернуться въ Парижъ изъ Виттеля, полковникъ А. Г. Ягубовъ — отъ чиновъ 37 Артил. бригады, которою командовалъ ген. Репьевъ, полковникъ Стопани поднесъ отъ Объединенія Симбирскихъ кадетъ прекрасно исполненный адресъ.

Полковникъ С. А. Прокофьевъ говорилъ отъ Объединенія Дворянъ-Константиновцевъ, Полковникъ В. А. Петровъ — отъ Русскаго Сокола, А. С. Хрипуновъ — отъ Всерос. Земскаго Союза, Е. П. Ковалевскій — отъ Союза русскихъ кавалеровъ ордена Почетнаго Легіона и отъ Академической группы.

Въ заключеніе полковникъ С. А. Мацылевъ, не имѣя возможности огласить всѣхъ полученныхъ письменныхъ поздравленій, которыхъ поступило болѣе девяносто, прочиталъ письмо ген. Е. К. Миллера и списокъ организацій и лицъ, приславшихъ привѣтствія.

Глубоко растроганный юбиляръ горячо благодарилъ въ своей отвѣтной рѣчи, всѣхъ его вспомнившихъ въ этотъ день, кратко отмѣтилъ этапы своего долгаго служебнаго пути и съ благодарностью упомянулъ о начальникахъ, подъ руководствомъ которыхъ проходилъ свою службу.

Чествованіе прошло очень тепло и задушевно, собрало, не смотря на отъѣздъ многихъ на отдыхъ изъ Парижа, около 150 человѣкъ и показало какой любовью и уваженіемъ пользуется маститый Михаилъ Ивановичъ не только въ военной средѣ, но и въ средѣ національно-настроенной эмиграціи.

ЛИТЕРАТУРНЫЙ ОТДѢЛЪ

Русскіе солдаты *)

Однажды говоритъ мнѣ начальникъ службы связи полка: ,

— Г. Полковникъ! Вы не видѣли, что продѣлываютъ развѣдчики?

— Нѣтъ. А что? ,

Житкевичъ**) устроилъ загражденіе въ 4 ряда проволоки и учитъ солдатъ перебѣгать черезъ препятствіе, бросая на колья маты.

Я заинтересовался, пошелъ взглянуть.

Во время войны солдатамъ постоянно приходилось валяться на землѣ: въ окопахъ, въ землянкахъ, на случайномъ отдыхѣ. Чтобы предохранить, по-возможности, людей отъ простуды, приказано было плести изъ соломы маты длинною въ два. шириною въ одинъ аршинъ. Житкевичъ рѣшилъ использовать эти маты при перебѣганіи черезъ оплетенные проволокой колья. Держа винтовку въ лѣвой рукѣ, развѣдчикъ подбѣгалъ къ проволокѣ и бросалъ мату на колья; выпрямляясь — она разстилалась и создавала какъ-бы мостокъ, по которому пробѣгалъ солдатъ, минуя препятствіе. Какъ оказалось, — практика была начата давно и большинство людей уже отлично справлялись съ перебѣганіемъ. Я не спрашивалъ, для чего начальникъ команды продѣлываетъ такое головоломное упражненіе? Поставленная задача не вызывала вопроса, а скорѣе — удивленіе.

— Много вы людей перекалѣчили, капитанъ? — спросилъ я..

— Никакъ нѣтъ! Шишки были у многихъ, кое-кто ушибся... два развѣдчика въ околоткѣ. Болѣе ловкіе даже черезъ пять кольевъ перебѣгаютъ.

— А вы?

Житкевичъ не сталъ увѣрять. Взялъ мату, разбѣжался, ловко бросилъ ее на колья и, черезъ мгновеніе, перескочилъ черезъ препятствіе.

Что мнѣ оставалось дѣлать?.. Похвалилъ и поблагодарилъ за службу. Вскорѣ необычная «Наука» была использована.

Въ началѣ января послѣдовало приказаніе во что бы то ни стало, но добыть «языка», т. е. — захватить плѣнныхъ, такъ какъ явилось предположеніе, что у противника произошла смѣна частей. Три ночи кряду выходили команды развѣдчиковъ всѣхъ полковъ дивизіи, однако достать «языка» имъ не удалось. Штабъ дивизіи нервничалъ, не желая считаться съ тѣмъ, что врагъ окопался, за проволоку не выходитъ, а проникнуть къ нему не легко. Стояла зима. все было покрыто снѣгомъ, но и въ бѣлыхъ халатахъ не могли развѣдчики добраться даже до проволоки. Ихъ замѣчали, разстрѣливали.

Послѣ первой же неудачной попытки, является ко мнѣ Житкевичъ.

— Разрѣшите, г. полковникъ, спѣшно пріобрѣсти сто аршинъ дешеваго бѣлаго холста?

— Для чего? Вѣдь халаты у вашихъ людей есть...

— Нужно... Я докажу впослѣдствіи.

Я усмѣхнулся, подписалъ экстренное приказаніе начальнику хозяйственной части и разрѣшилъ послать коннаго ординарца въ тылъ, въ обозъ 2 разряда.

На четвертый день Начальникъ Дивизіи сталъ по телефону «срамить» командировъ полковъ.

— Помилуйте, господа! Всѣ уже добыли «языка». а наша дивизія, хотя бы одного завалящаго захватила... Скандалъ!.. Командиръ корпуса изводится, на него тоже нажимаютъ... Примите мѣры.

Впослѣдствіи оказалось, что и у сосѣдей удачи не было, но «чтобы 14 дивизія не исполнила требованія», — генералъ Соколовъ мириться не могъ.

Вечеромъ этого же дня докладываютъ мнѣ о приходѣ штабсъ-капитана Житкевича.

— Что скажете?

— Сегодня, г. полковникъ, я надѣюсь выяснить, какая часть находится передъ нами.

— Какимъ способомъ?

Начальникъ развѣдки развернулъ карту.

— Я облюбовалъ мѣсто для нападенія у Пугачевки.

— Развѣ тамъ дурни стоятъ? Вѣдь до проволоки не доберетесь, всю команду уложите.

— Никакъ нѣтъ! Команда будетъ вблизи, поможетъ огнемъ. а я доберусь къ проволокѣ съ охотниками.

— Замѣтятъ... разстрѣляютъ.

— Не замѣтятъ, репетиціи я уже дѣлалъ.

— Какія репетиціи?

— Съ холстомъ.

Послѣдовало объясненіе.

Житкевичъ показалъ на планѣ мѣсто, гдѣ небольшой бугорокъ нѣсколько скрывалъ подходъ къ проволокѣ. Необходимо было подползти настолько незамѣтно, чтобы ни одинъ часовой не обнарубилъ врага. Для этого охотники-развѣдчики, одѣтые въ бѣлые халаты, поползутъ прикрывшись бѣлымъ холстомъ. Передвигаться очень медленно, приблизившись къ проволокѣ, залечь, приготовить маты, по сигналу вскочить и перебѣжать черезъ проволоку.

— Съ часовыми управиться нетрудно, — докладывалъ Житкевичъ; — пока проснутся другіе, разберутъ, что происходитъ нападеніе, а не случайная стрѣльба, — плѣнные или сорванные погоны

*) Отрывокъ изъ труда: «Подвиги русскихъ солдатъ» ген. Жолтенко, б. к-ра 56 п. Житомірскаго полка.

**) Начальникъ команды развѣдчиковъ.

Покореніе Кавказа

Имамъ Шамиль.

75 лѣтъ тому назадъ, 25 августа 1859 года, былъ взятъ аулъ Гунибъ и плѣненъ имамъ Шамиль, который въ теченіе 25 лѣтъ былъ владыкою Чечни и Дагестана и объединялъ всѣхъ горцевъ въ фанатической борьбѣ противъ насъ. Это памятный день, потому что съ паденіемъ Гуниба закончилась полувѣковая борьба на восточномъ Кавказѣ, стоившая намъ неисчислимыхъ жертвъ и препятствовавшая мирному развитію края. Долгая борьба особенно обострилась за послѣдніе 25 лѣтъ, съ 1834 г., когда во главѣ горцевъ сталъ Шамиль. Фанатично преданный религіи, одаренный большими природными способностями, военнымъ талантомъ, желѣзной волей и пламеннымъ краснорѣчіемъ, Шамиль имѣлъ громадное вліяніе на горцевъ и самодержавно распоряжался въ Дагестанѣ.

Борьба съ горцами была трудна для насъ вслѣдствіе ихъ многочисленности, воинственности, чрезвычайно гористой мѣстности и несовершенству оружія того времени, не дававшему намъ почти никакихъ преимуществъ. Сражались, главнымъ образомъ, холоднымъ оружіемъ, а горцы имъ владѣли въ совершенствѣ.

Еще генералъ Ермоловъ считалъ, что на Кавказъ надо смотрѣть, какъ на осажденную крѣпость, которую надо брать постепеннымъ движеніемъ впередъ. Онъ такъ и дѣйствовалъ, и горцы страшились грознаго «Ярмула», какъ они его называли. Послѣ Ермолова у насъ часто придерживались иного способа дѣйствій и прибѣгали къ отдѣльнымъ экспедиціямъ внутрь края, которыя не приводили къ цѣли, а часто давали и отрицательные результаты, такъ какъ при возвращеніи отряда подвергались иногда ударамъ горцевъ съ фланговъ и тыла. Особенно памятна въ этомъ отношеніи Даргинская экспедиція 1845 г. Тогда нашъ отрядъ, во главѣ съ самимъ намѣстникомъ, кн. Воронцовымъ, героемъ Бородина и Краона, былъ окруженъ у с. Дарго Шамилемъ съ массой горцевъ. Только при помощи отряда, подошедшаго изъ Грознаго, удалось пробиться, но потерявъ 3 генераловъ, 180 офицеровъ и 3500 ниж. чиновъ. Съ 50-хъ годовъ мы, наконецъ, перешли къ той системѣ дѣйствій, которую рекомендовалъ Ермоловъ. Тогда послѣдовалъ рядъ кровавыхъ штурмовъ укрѣпленныхъ ауловъ, какъ Гергебиль и Салты и постепенно раіонъ дѣйствій Шамиля сокращался.

Съ назначеніемъ въ 1856 г. намѣстникомъ кн. Барятинскаго и начальникомъ штаба Милютина, дѣйствія противъ Шамиля приняли еще болѣе рѣшитель-

---

будутъ захвачены. Изъ команды мною отобраны самые смѣлые и ловкіе; остальная часть людей откроетъ огонь по непріятельскому участку, чтобы дать возможность намъ отойти безъ преслѣдованія.

—Планъ былъ весьма остроумный, смѣлый, но достаточно сложный. Начальникъ развѣдчиковъ, что называется, — «горѣлъ», докладывая; онъ вѣрилъ въ своихъ соратниковъ, не сомнѣвался въ успѣхѣ.

Отлично понимая что «горѣніе», вѣру въ подчиненныхъ со стороны офицера и обратно, очень легко «погасить» недовѣріемъ къ ихъ возможному успѣху, я внимательно и подробно вникнулъ въ задуманное предпріятіе; задавъ рядъ вопросовъ, на которые послѣдовалъ исчерпывающій отвѣтъ, «благословилъ развѣдчиковъ на подвигъ».

Съ двумя десятками солдатъ Житкевичъ блестяще выполнилъ поставленную себѣ задачу.

Подползли развѣдчики незамѣченными, сбросивъ покрывало, — быстро очутились за проволокой, перекололи часовыхъ создали страшную панику, срѣзали у убитыхъ погоны. Все это я считалъ въ предѣлахъ возможнаго. Но какъ они ухитрились доставить двухъ плѣнныхъ и захватить пулеметъ, — даже трудно было себѣ представить. Изъ опроса выяснилось, что австрійцевъ перебросили черезъ проволоку, а за ними и пулеметъ. Попавшіе несбычнымъ способомъ въ плѣнъ не знали, куда глаза дѣвать отъ стыда и только вздыхали, разводя руками. Потерь у лихихъ житомирцевъ не было; обалдѣвшіе австрійцы открыли безтолковую стрѣльбу, возможно, что своихъ поранили. Двое изъ нашихъ развѣдчиковъ слегка порѣзались о колючую проволоку, да и то — при возвращеніи. Въ качествѣ «трофеевъ» у австрійцевъ остались только маты и брошенное покрывало изъ холста.

Нѣсколько ночей сряду «атакованный» участокъ нервничалъ и открывалъ огонь по чудившемуся ему врагу. Курьезно, что на другой-же день, австрійцы вывѣсили плакатъ, съ надписью по-русски: «молодцы житомирцы»! Здоровались такимъ путемъ они нерѣдко, съ праздниками поздравляли; что, впрочемъ, продѣлывали и у насъ.

Остальные подвиги доблестныхъ развѣдчиковъ плохо сохранились въ моей памяти, но и описанный ярко повѣствуетъ: каковъ былъ русскій солдатъ, особенно — при способномъ и дѣльномъ начальникѣ.

В. С. Жолтенко.

Любляна, Словенія.

ный характеръ, а съ 1858 г. его начали тѣснить съ нѣсколькихъ сторонъ. Главнымъ исполнителемъ этихъ дѣйствій былъ генералъ Евдокимовъ, непо - средственно руководившій дѣйствіями со стороны Чечни, въ южной части которой была тогда резиденція Шамиля — укрѣпленный редутами аулъ Веденъ, который являлся какъ бы форпостомъ, прикрыва - ющимъ Дагестанъ. Весной 1859 г. тамъ собралось до 7000 горцевъ во главѣ съ сыновьями Шамиля. Самъ онъ былъ въ Дагестанѣ.

Неуклонно двигаясь впередъ, Евдокимовъ до - шелъ до Веденя и овладѣлъ имъ 1 апрѣля 1859 г. Это было страшнымъ ударомъ для горцевъ. Престижъ Шамиля палъ, многіе его сторонники стали отпадать и выражать покорность и ряды Шамиля такъ порѣ - дѣли, что онъ принужденъ былъ удалиться въ центръ Дагестана, гдѣ укрылся съ 450 преданными ему фанатиками на неприступной горѣ Гунибъ.

Гунибъ — это отдѣльная большая и высокая гора, какъ бы усѣченная треугольная пирамида. Высота ея надъ уровнемъ моря болѣе двухъ верстъ. Верхняя площадка горы приблизительно имѣетъ форму трапеціи съ параллельными сторонами длиною въ 1 версту (восточная) и въ 3 5 версты (западная) и съ бо - ковыми (южной и сѣверной) по 7 верстъ. Вся верх - няя площадка окружена непрерывными крутыми скалами, которыя являются готовой крѣпостной стѣной. Внутренность площадки нѣсколько углублена, по сравненію съ краями и въ центральной части ея находится аулъ, березовая роща, засѣянныя поля и даже ручей съ хорошей водой. Небольшой отрядъ могъ бы тамъ долго держаться, имѣя и воду, и топливо и продовольствіе.

Доступъ на Гунибъ очень труденъ. Туда вела только одна дорожка-тропа съ восточной стороны, поднимающаяся наверхъ зигзагами. На этомъ болѣе слабомъ, хоть и короткомъ фасѣ Шамиль поставилъ 300 человѣкъ и три орудія. На остальныхъ фасахъ онъ поставилъ въ болѣе доступныхъ мѣстахъ отряды въ 10-15 человѣкъ, считая, что при этомъ никто не будетъ въ состояніи взобраться на почти отвѣсныя скалы.

Къ августу мѣсяцу подошли къ Гунибу наши три отряда — Чеченскій (съ запада), Дагестанскій (съ сѣв.-востока) и Лезгинскій (съ юго-востока). Они расположились у подножія горы по нижнему обводу ея, длина котораго до 50 верстъ.

Прибывъ къ войскамъ, кн. Барятинскій, во избѣ - жаніе кровопролитія, предложилъ Шамилю сдаться, указывая на безнадежность борьбы и обѣщая испро - сить у Государя какія либо льготы, въ случаѣ изъявленія покорности. Послѣ долгихъ переговоровъ, Ша - миль, очевидно убѣжденный въ неприступности Гу - ниба, отвѣчалъ: «Правовѣрные на высокой горѣ, Богъ выше горы, русскіе внизу, пусть атакуютъ». Оставалось штурмовать Гунибъ.

Основное ядро нашихъ силъ составляла 21 пѣх. дивизія. Ширванскому полку этой дивизіи, подъ начальствомъ полковника Кононовича приказано было вести главную атаку противъ болѣе доступнаго восточнаго фронта, Апшеронскому полку приказано было дѣйствовать противъ южнаго фаса, Дагестанскому противъ западнаго, Самарскому противъ сѣвернаго фасовъ. Прочія войска частью распредѣлены по этимъ колоннамъ, частью составили резервъ.

Утромъ 25 августа Ширванскій полкъ началъ ата ку, съ трудомъ поднимаясь на высокую гору подъ сильнымъ и мѣткимъ огнемъ горцевъ. Мужественно подвигаясь впередъ, Ширванцы постепенно оттѣсня - ли горцевъ, которые держались съ фанатичнымъ упорствомъ. Неожиданно, однако, они быстро стали уходить наверхъ и спѣшно бросились къ аулу. Оказалось, они узнали, что ихъ обошли.

Еще съ разсвѣтомъ и пользуясь туманомъ, два офицера и 40 охотниковъ Апшеронскаго полка при помощи крючьевъ и канатовъ успѣли взобраться по трещинамъ между скалъ на высшую точку Гуниба, верстахъ въ шести позади Шамиля. Бывшій въ этомъ мѣстѣ караулъ горцевъ въ 15 человѣкъ задремалъ, не ожидая, чтобы тамъ кто либо рѣшился подниматься на отвѣсныя скалы въ 30 сажень высотой и захва - ченъ былъ врасплохъ. Послѣ охотниковъ поднялся и весь Апшеронскій полкъ и сталъ наступать на аулъ съ запада. Вотъ почему всѣ горцы бросились къ аулу! Ширванцы подошли съ востока, подошли и всѣ ос - тальныя войска и окружили аулъ. Положеніе Шами - ля было явно безнадежное и къ нему былъ посланъ полкъ. Лазаревъ, чтобы убѣдить его сдаться. Послѣ долгихъ переговоровъ Шамиль на это согласился и предсталъ передъ Барятинскимъ, сидѣвшемъ на кам - нѣ у березовой рощи въ верстѣ отъ аула. Нѣкоторые предлагали, чтобы Шамиль отдалъ шашку, но Ба - рятинскій приказалъ оставить ее ему.

Барятинскій сказалъ Шамилю, что, такъ какъ онъ не послушался его совѣта, то теперь долженъ сдать - ся безъ всякихъ условій, разсчитывая на милость Го - сударя. Шамиль отвѣтилъ, что жалѣетъ, что не внялъ его совѣту, что онъ простой воинъ, сражавшійся 30 лѣтъ за религію, но теперь онъ старъ, сторонники его покинули и онъ желаетъ Государю счастливо пра - вить Дагестаномъ.

Послѣ сдачи Шамиль былъ водворенъ на жи - тельство въ Калугу, но тамъ онъ жаловался на хо - лодный климатъ и былъ переведенъ въ Кіевъ, гдѣ съ семьей проживалъ въ большомъ домѣ въ лучшей части города — Липкахъ. Во время торжествъ по случаю бракосочетанія Цесаревича (Александра III) съ принцессою Дагмарой, онъ былъ приглашенъ при - сутствовать на этихъ торжествахъ. Въ 1870 г. онъ былъ отпущенъ въ Мекку, гдѣ и умеръ въ 1871 году.

Интересенъ разсказъ о послѣднемъ свиданіи Ша - миля съ Барятинскимъ, о чемъ говоритъ въ своихъ воспоминаніяхъ кн. Амилахвари, лично слышавшій этотъ разсказъ отъ самого Барятинскаго. Когда Ша - миль уѣзжалъ въ Мекку, то передъ этимъ посѣтилъ кн. Барятинскаго, который не у дѣлъ и больной по - дагрой проживалъ въ своемъ имѣніи Курской губер - ніи. Шамиль провелъ тамъ три дня. Когда онъ собрал - ся ѣхать и уже подали лошадей, то, прощаясь, Ша - миль сказалъ: «Князь! Тридцать лѣтъ носилъ я эту шашку и никто не смѣлъ снять ее съ меня. Ты могъ

Ширванцы Его Величества въ Ливадіи

(Продолженіе. См. № 131)

Государыня не присутствовала на оффиціальныхъ пріемахъ и завтракахъ, оставалась у себя въ верхнемъ этажѣ; никакихъ пріемовъ у Нея не было.

Послѣ одного изъ завтраковъ, въ концѣ августа, когда Государь бесѣдовалъ съ командирсмъ полка, къ нему подошелъ камергеръ, графъ Апраксинъ, состоявшій при Особѣ Ея Величества. Онъ обратился къ Государю и доложилъ, что Государыня соизволила пожелать, чтобы къ Ней явился командиръ Ширванцевъ.

Государь быстро отвѣтилъ: «Конечно, конечно! Идите, полковникъ».

Сопровождаемый графомъ Апраксинымъ, командиръ полка отправился во внутренніе покои дворца и, у лѣстницы, ведущей на верхній этажъ, былъ встрѣченъ камердинеромъ Императрицы, Труппомъ. Графъ Апраксинъ оставилъ командира полка, который поднялся по неширокой деревянной лѣстницѣ во 2-й этажъ. Г. Труппъ *), открывъ дверь, оставилъ командира полка въ небольшой свѣтлой комнатѣ, крайне просто меблированной.

Государыня сидѣла на широкомъ креслѣ; большая, полная, она казалась старше своихъ лѣтъ; ей шелъ 41-й годъ.

Государыня ласково улыбнулась и обратилась съ вопросомъ: по какой причинѣ Ширванцы находятся въ Персіи?

Командиръ полка подробно изложилъ, почему сочли необходимымъ командировать полкъ въ Урмійскій районъ.

Императрица, видимо, очень заинтересовалась и спросила, почему этотъ районъ является желательнымъ для Турокъ.

Командиръ полка разсказалъ объ оставшихся памятникахъ Ассирійскаго владычества, о смѣшанномъ населеніи страны, многочисленныхъ вѣрованіяхъ.

Государыня слушала съ непрекращающимся вниманіемъ. Говорила Она на превосходномъ русскомъ языкѣ; во всемъ чувствовался человѣкъ высоко образованный и любознательный.

«Вотъ вы живете среди такихъ полудикарей. А что вы дѣлаете для культурнаго на нихъ вліянія?»

Командиръ полка доложилъ объ установленіи порядка и водворенія безопасности, которыя появились послѣ прибытія въ этотъ районъ русскихъ войскъ, что и дало возможность жителямъ пользоваться мирными условіями жизни. Порядокъ же далъ возможность несторіанамъ и ассирійцамъ англиканскаго и католическаго вѣроисповѣданій безпрепятственно совершать богослуженія. Удалось устранить незаконные поборы съ жителей, наши части за все аккуратно расплачиваются. Даже при экспедиціяхъ въ враждебный районъ Сомайскихъ курдовъ войска привлекали жителей на свою сторону строгой справедливостью, уваженіемъ къ ихъ собственности и, въ особенности, — къ женщинѣ.

— «А что вы сдѣлали для культурныхъ развлеченій солдатъ?»

Тутъ командиръ полка разсказалъ, что изъ жалкихъ глинобитныхъ сараевъ (саманниковъ) были созданы два театральныхъ зала — одинъ въ аулѣ у озера Урмія, другой въ Курдскомъ аулѣ Зиндешть, въ горахъ; лѣтомъ представленія шли на открытомъ воздухѣ и даже жители приходили смотрѣть нашихъ молодцовъ и послушать ихъ пѣніе.

Въ это время по лѣстницѣ раздались спѣшные шаги. Дверь распахнулась и Государь, немного переводя дыханіе, быстро вошелъ.

— «Ну, вотъ я знаю, какъ Твои Ширванцы живутъ въ Персіи!» — весело обратилась Государыня.

Во всемъ Ея движеніи, въ голосѣ и въ томъ, какъ Царь смотрѣлъ на Свою Супругу — было ясно, какъ они взаимно счастливы. И какой это былъ трогательный примѣръ: взаимной любви Царской Четы!....

Медленно возвращался къ себѣ командиръ полка, весь полный пережитыхъ впечатлѣній. И невольно пришлось сознаться, что ни одинъ изъ старшихъ начальствующихъ лицъ ни разу не задавалъ ему подобныхъ вопросовъ. Военный же министръ, когда пришлось ему представляться, лишь поинтересовался спросить, почему это у Ширванскихъ офицеровъ Георгіевское шитье на ворстникѣ...

Въ одинъ изъ праздничныхъ дней послѣ завтрака, состоялся докладъ генералъ-маіора Сулькевича о дѣйствіяхъ Кабардинскаго пѣхотнаго полка при

*) Убитъ вмѣстѣ съ Царской Семьей въ Екатеринбургѣ.

снять и не снялъ. Теперь я ѣду молиться и эта шашка никому не должна принадлежать, кромѣ Тебя. Возьми ее на память». При этихъ словахъ онъ снялъ шашку, поклонился и положилъ ее передъ Барятинскимъ, который крѣпко его обнялъ и повѣсилъ шашку на почетномъ мѣстѣ, рядомъ съ фельдмаршальскимъ жезломъ. Такъ, по рыцарски разстались бывшіе противники и враги.

Вѣроятно, нѣтъ уже никого въ живыхъ изъ тѣхъ, которые сражались на Гунибѣ, но есть живое лицо, котораго судьба связана съ именемъ Гуниба. Это вдова русскаго генерала Л., проживающаго нынѣ въ Польшѣ. Она 4-хъ мѣсячнымъ ребенкомъ была найдена въ аулѣ солдатами Ширванскаго полка, которые принесли ее къ Кононовичу. Онъ и офицеры рѣшили, что она будетъ дочерью полка. Кононовичъ взялъ ее къ себѣ, воспиталъ ее, далъ образованіе и относился къ ней, какъ къ родной дочери, а сама она свято чтитъ до сихъ поръ память своего пріемнаго отца.

А. С.

высадкѣ въ Крыму въ XVIII столѣтіи. Присутствовали всѣ приглашенные къ завтраку. Государь внимательно слушалъ докладъ. Уютный кабинетъ прилегалъ къ внутреннимъ покоямъ. Отсюда раздавались звонкіе дѣвичьи голоса и веселый смѣхъ, иногда покрывавшіе голосъ докладчика. Государь тогда всталъ и открылъ дверь; въ комнату ворвался радостный взрывъ смѣха. То были Царевны, очевидно не подозрѣвавшія, что ихъ слышно. Все стихло. Государь, улыбаясь, вернулся.

Сулькевичъ, этотъ будущій военный министръ Крымскаго Правительства почтительно продолжалъ сообщеніе.

Государь любилъ совершать прогулки пѣшкомъ. Изъ Ливадійскаго парка онъ часто направлялся береговой дорогой мимо развалинъ дворца Великаго Князя Константина Николаевича «Ореанда», сгорѣвшаго еще въ 80-хъ годахъ прошлаго столѣтія. Пройдя черезъ линію охраненія, Его Величество гулялъ въ направленіи имѣнія Великаго Князя Георгія Михайловича — «Харакъ».

Въ одну изъ такихъ прогулокъ Государь проходилъ по лѣсной дорожкѣ и встрѣтилъ старшаго унтеръ-офицера Васильева, возвращавшагося послѣ смѣны часовыхъ. Государь остановилъ его и спросилъ, сколько времени онъ на службѣ, когда получилъ званіе старшаго унтеръ-офицера, откуда родомъ.

Долго послѣ этого счастливый Васильевъ съ огромнымъ воодушевленіемъ дѣлился своей радостью — бесѣдовать съ самимъ русскимъ Царемъ.

Вниманіе Его Величества къ частямъ гарнизона, несшимъ охрану, выразилось однажды въ томъ, что находившійся въ Ялтѣ циркъ Труци далъ представленіе для чиновъ гарнизона. Наслѣдникъ Цесаревичъ присутствовалъ на представленіи и много смѣялся во время комическихъ сценъ, продѣлывавшихся дрессированными животными знаменитаго Дурова.

Б. Всеволовзоровъ.

(Окончаніе въ слѣд. номерѣ)

Сергѣй Карачевцевъ. Мятежныя сердца. Романъ.

Изд. «Русское Творчество». Берлинъ. Цѣна 5 шв. франковъ.

Съ неослабнымъ интересомъ читается эта книга. Авторъ ея — эсаулъ Кубанскаго войска, извѣстный уже по своему роману «Гвардіи ротмистръ». Повѣсть Мятежныя сердца» охватываетъ эпоху Императора Александра I послѣ Отечественной войны, описываетъ таинственную кончину Царя и вступленіе на престолъ Императора Николая I. Если можно предъявить автору нѣкоторыя критическія замѣчанія по поводу нѣсколько блѣдной окраски переживаній его героини Ирины, то онѣ восполняются съ лихвой превосходной обрисовкой эпохи. Мы и думаемъ, что авторъ имѣлъ своей цѣлью не столько романъ, сколько историческую повѣсть, которая ему дѣйствительно удалась. Очень вѣрна фигура Императора Александра I, прекрасно вычерченъ образъ вступавшаго на тронъ Николая I, удивительно мѣтко и точно нарисованы типы военныхъ того времени. Нѣкоторыя сцены, напр., открытіе польскаго сейма Имп. Александромъ I сдѣлали бы честь любому классическому историческому роману. Очень хорошо «подана» личность Ермолова. Повторяемъ, романъ съ удовольствіемъ и пользой прочтутъ всѣ, интересующіеся русской исторіей. Мы же пожелаемъ автору его дальнѣйшаго успѣха.

В.

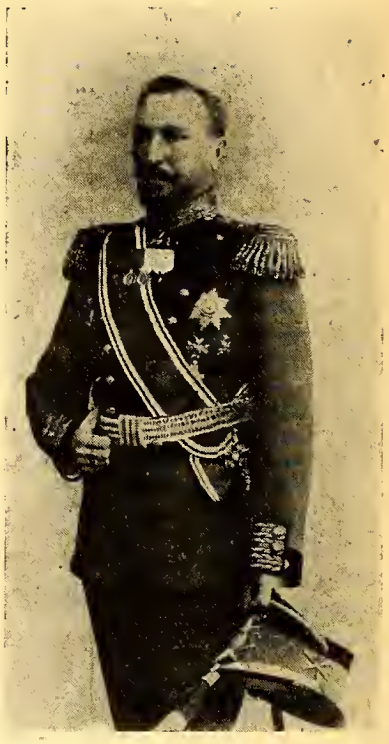

Новый Предсѣдатель Гвардейскаго Объединенія Ген.-лейтенантъ В. А. Леховичъ.

Вышелъ въ свѣтъ и поступилъ въ продажу № 2 (22) **«Вѣстника Военныхъ Знаній».**

Содержаніе: Б. Сергіевскій — «Одинъ изъ нашихъ недуговъ». В. Комаровъ — «Роль крѣпостей въ Великую войну 1914 - 1918 г. г. и современные взгляды на эволюцію долговременной фортификаціи». П. Симанскій — «Паника въ войскахъ». А. Е. Егоровъ — «Командный составъ и военная доктрина». **Военно-техническое обозрѣніе:** Самолеты-истребители на гусеницахъ. Ружейная граната Мадсена М. 1933. Тяжелая полуавтоматическая винтовка кал. 20 мм. М.С.С.9. обр. «Эрликонъ». Новая американская гаубица 75 мм. М. 1. Новая французская гаубица 280 мм. на гусеницахъ. Англійскіе опыты съ новыми очень легкими горными 94 мм. гаубицами. Новости совѣтской авіаціи. Броня танковъ и противотанковое оружіе. Активная защита пѣхоты отъ бронеавтомобилей. Развѣдывательный танкъ. Новая организація французскій пѣхоты. Новый нѣмецкій легкій бомбометъ. Дѣйствіе артиллеріи противъ пулеметовъ. Англійскіе бомбометы. Французскіе снаряды для переброски донесеній. Рецензіи и новыя книги: Е. В. Масловскій: «Міровая война на Кавказскомъ фронтѣ» «Героическая эпопея». А. Геруа. Цѣна ном. 5 фр. Адресъ редакціи: К. К. Шмигельскій, Његосева, 4, Сараево, Югославія.

Музей Союза Конногвардейцевъ

имени

Е. И. В. Великаго Князя Дмитрія Павловича

Судьба на дняхъ привела меня сторваться отъ горькой суетной дѣйствительности, погрузиться въ глубину свыше двухсотлѣтняго прошлаго и, затѣмъ, въ теченіе трехъ слишкомъ часовъ, годъ за годомъ, пережить славную исторію Лейбъ-Гв. Коннаго полка, любовно собранную В. Ф. Козляниновымъ въ стѣнахъ музея Союза Конногвардейцевъ.

Изображенія Петра Великаго и Меньшикова напоминаютъ о колыбели полка — Шквадронѣ кн. Меньшикова и Лейбъ-Регимента.

На стѣнѣ портретъ императрицы Анны Іоанновны и снимокъ съ ссбственноручной ея записи, начинающей бытіе Конн. Гвардіи: «Бывшій Лейбъ-региментъ назвать конная гвардія; а въ рангѣ быть противъ Гвардіи; а быть въ полку унтеръ-офицеровъ и рядовыхъ тысячу человѣкъ». Къ этимъ же первымъ годамъ, послѣ переименованія, относятся два подлинныхъ патента на офицерскій чинъ, подписанные самой Императрицей. Пять гравюръ изображаютъ Державную основательницу Конной Гвардіи.

Въ шкапу, напротивъ, виситъ массивное серебряное паникадило изъ полкового Благовѣщенскаго Собора, съ надписью: «Построена рачен'емъ оберъ и унтеръ-офицеровъ и прочихъ чиновъ 10-ой роты Конной Гвардіи. 1756 г. ». Рядомъ — книжка въ кожаномъ переплетѣ.... ея пожелтѣвшіе листы исходятъ уютнымъ ароматомъ состарившейся книги. Написана она отъ руки тѣмъ старинымъ почеркомъ, который намъ, потомкамъ, съ непривычки уже трудно разбирать: именной списокъ чиновъ полка къ 10 Генваря 1790 г. Кто-то, записанный въ этотъ рукописный списокъ, кололъ и рубилъ въ свое время тяжелымъ палашомъ, покоящимся въ вороныхъ ножнахъ и украшающимъ нынѣ собою одну изъ стѣнъ музея.

Рядомъ — вороненныя кираса и каска, однѣ изъ тѣхъ, что защищали и украшали собою конногвардейцевъ, вступавшихъ въ Парижъ, въ 1814 году.

Много мѣста удѣлено эпохѣ царствованія Императора Николая I. Его статная фигура, отлитая изъ русскаго чугуна, въ ростъ (даръ ген. Озноблишина), и акварельный портретъ верхомъ изображаютъ Императора въ конногвардейской парадной формѣ. Фотографія картины усмиренія Декабрьскаго бунта, худ. Тиммъ, пожалованная полку Государемъ 15-I-1853 г... Литографія, изображающая парадъ по случаю зачисленія Его въ полкъ, 7-XI-1846 г., въ Михайловскомъ манежѣ, пожалованная въ 1849 г. во всѣ эскадроны и команды... кабинетъ въ Зимнемъ дворцѣ со скромной походной кроватью.... Литографіи, изображающія Императора на смертномъ одрѣ и Его могилу въ Петропавловскомъ Соборѣ.... Интересны рѣдкія также литографіи въ краскахъ Ладюрнера, Шарлеманя и 6 листовъ, изд. Бѣлоусова, — всѣ, изображающія формы Гвард. Кирасирской дивизіи. Многіе листы посвящены разнообразнымъ формамъ конногвардейцевъ Николаевской эпохи. Наконецъ, — историческое описаніе сдежды и формъ россійскихъ войскъ, Висковатова, изъ библіотеки Вел. Кн. Павла Александровича.

Много такихъ же рѣдкихъ листовъ, въ томъ числѣ художника Пиратскаго, относящихся къ формѣ, Конной Гвардіи, собранс и изъ эпохи царствованія Имп. Александра II-го.

Богата коллекція формъ, что носили конногвардейцы въ послѣдній передъ великой войной періодъ: кираса, каски, алый мундиръ, сюпервестный орелъ, шпаги, палашъ, полная офицерская аммуниція, флигель-адъютантскіе аксельбанты и прочее... На вѣшалкѣ, при входѣ, виситъ пальто съ погонами штабсъ-ротмистра, создающее иллюзію, что мы въ старомъ Санктъ-Петербургѣ и что сейчасъ, войдя въ комнату, встрѣтимъ офицера-конногвардейца въ темно-зеленомъ сюртукѣ или вицъмундирѣ...

Кромѣ уже перечисленныхъ — на стѣнахъ, портреты Императоровъ Павла I и Александра I, Государя съ Наслѣдникомъ и Августѣйшихъ Конногвардейцевъ Вел. Кн. Павла Александровича, Вел. Кн. Дмитрія Павловича и Кн. Іоанна Константиновича. Также акварели всѣхъ полковыхъ штандартовъ..

Цѣлая стѣна посвящена иллюстраціямъ для 1-го тома полковой исторіи, издающейся Вел. Кн. Дмитріемъ Павловичемъ.

Слѣва отъ входа — большая витрина, гдѣ собираются предметы, остающіеся отъ умершихъ членовъ Союза.

Л.-Гв. Конный полкъ, со славою отвоевавъ въ Великую войну и, представленный эскадрономъ въ Гражданскую, пересталъ существовать, какъ строевая часть. Его стержень, его душа — офицерскій составъ, офицерское собраніе — продолжаетъ свое бытіе, въ видѣ «Союза Конногвардейцевъ».

Группа членовъ Союза, фотографія подарка, поднесеннаго ими своему Августѣйшему Предсѣдателю, коллекція адресовъ отъ гвардейскихъ частей и прекрасно исполненная памятка конногвардейца, заканчивающіе весь двухвѣковой циклъ жизни конной гвардіи, напоминаютъ о недавнемъ юбилеѣ, отпразднованномъ, увы, уже заграницей, въ эмиграціи.

То, что я вкратцѣ перечислилъ, составляетъ какъ бы иллюстрацію полковой исторіи. Сама же она постепенно извлекается изъ объемистыхъ шкаповъ, въ видѣ неисчерпаемыхъ рукописныхъ и печатныхъ запасовъ. Ходъ историческихъ событій, въ началѣ, передъ нами развертывается по мѣрѣ знакомства съ исторіей Анненкова, изд. 1848 г.; къ ней приложенъ Альбомъ формъ полка въ 24 листа, раскрашенныхъ отъ руки. Любопытно, что имѣющійся въ музеѣ экземпляръ снабженъ авторской подписью — подношеніемъ Старшему Полковнику.

О повседневной жизни краснорѣчиво разсказываетъ полное собраніе приказовъ по полку; о парадахъ, торжествахъ... многочисленныя вырѣзки изъ газетъ и журналовъ

Всѣхъ рукописей, послужныхъ списковъ, брошюръ, цѣлыхъ книгъ и прочее, относящихся къ исторіи конной гвардіи и собранныхъ въ музеѣ, и не перечесть....

Громадное количество фотографій и группъ переноситъ насъ поочередно то въ ясные просторы красносельскихъ холмовъ, то въ знаменитый конногвардейскій манежъ, или офицерское собраніе въ Петербургѣ, то на покрытыя талымъ снѣгомъ и лужами столичныя улицы, по которымъ толпится народъ, любуясь блистательной красотой проходящихъ мимо конногвардейскихъ эскадроновъ. Затѣмъ война: штабъ полка въ пм. Шукли, ея первый этапъ — сторожевка по государственной границѣ; далѣе — Восточная Пруссія, Ставка въ Барановичахъ, Литва, Подолье, Стоходъ, Добровольческая Армія....

Закончивъ осмотръ, съ сожалѣніемъ и съ трудомъ перестраиваемъ сознаніе на дѣйствительность. Музей Союза Конногвардейцевъ основанъ и весь собранъ въ эмиграціи. Граничитъ это съ чудеснымъ....

Посчастливилось конногвардейцамъ въ томъ, что въ Парижѣ поселился хранитель ихъ музея въ мирное время, выбранный на эту должность, въ эмиграціи, пожизненно, флигель-адъютантъ, полк. Козлянинovъ, отдавшійся всецѣло любимому дѣлу, со всѣми присущими ему знаніями, настойчивостью и энергіей.

Главное же, что смогло сотворить граничащее съ чудеснымъ, это моральная и финансовая поддержка всегда относящагося съ вниманіемъ и любовью къ исторіи родного полка Августѣйшаго Конногвардейца, Е. И. В. Великаго Князя Дмитрія Павловича.

В. Орѣховъ.

ПАМЯТНИКЪ 10 ТЫСЯЧАМЪ РУССКИХЪ ВОИНОВЪ.

(Отъ бѣлград. корр. «Часового»).

19 августа, на новомъ кладбищѣ была соверше на торжественная закладка памятника русскимъ воинамъ, павшимъ въ началѣ Великой войны на территоріи Сербіи.

Сколько пало русскихъ воиновъ, теперь уже никто не помнитъ и объ этомъ можно судить только по найденнымъ русскимъ могиламъ. Такъ, въ Бѣлградѣ, изъ числа павшихъ при его защитѣ русскихъ найдено всего 136 могилъ, а на остальной территоріи Сербіи всего найдено около 10 тысячъ могилъ.

Конечно, эта цифра только очень приблизительна, — ихъ гораздо больше, такъ какъ въ священномъ порывѣ за общее дѣло Россія не щадила своей крови.

Останки воиновъ извлечены изъ могилъ и будутъ перевезены въ Бѣлградъ, гдѣ они будутъ храниться въ общей усыпальницѣ, подъ памятникомъ работы арх. Р. Н. Верховскаго.

На торжествѣ закладки присутствовали представители Короля Александра, Сербскаго Патріарха. Слѣдуетъ отмѣтить то исключительное вниманіе и ту сердечность, которую проявила сербская общественность къ дѣлу сооруженія этого памятника. Во истину братское участіе сербовъ лишній разъ подчеркиваетъ благородство этого народа, превратившаго маленькую Сербію въ великую державу — Югославію и въ тоже время свято чтущаго жертвы, понесенныя Россіей для Сербіи и — что въ наше время примѣчательно, — не стыдящагося быть благодарнымъ національной Россіи.

Поэтому особенно горькій осадокъ получается отъ сознанія того, что это великое дѣло увѣковѣченія памяти національныхъ героевъ, которое должно было носить широкій національный характеръ вылилось въ крайне однобокую форму. Иниціаторы вмѣсто созданія Комитета по сооруженію памятника, который, по возможности, представлялъ бы всю эмиграцію въ Югославіи, — по какимъ то партійнымъ или инымъ соображеніямъ — провели его подъ флагомъ только своей партіи.

Къ участію въ торжествѣ не были приглашены ни Русскій Делегатъ В. Н. Штрандманъ, ни Русскій Обще-Воинскій Союзъ, ни одна изъ общественныхъ организацій.

Фактъ въ высшей степени грустный и печальный.

Старый солдатъ.

БРНО

1-го іюля с. г. по иниціативѣ Русскаго Сокола въ Брно при участіи всѣхъ русскихъ національныхъ организацій была отслужена панихида на «Могилѣ Мира» у Славкова (Аустерлицъ) по всѣмъ павшимъ русскимъ воинамъ въ битвѣ съ Наполеоновскими войсками въ 1805 г. На панихидѣ присутствовалъ Начальникъ Подъотдѣла РОВС въ Чехословакіи кап 1 р. Подгорный, представители организацій и многіе изъ русской колоніи г. Брно.

Корпусъ-Лицей имени Императора Николая II

По установленному обычаю, 15 іюня въ Корпусѣ-Лицеѣ имени Императора Николая II во Франціи (71, рю Гамбетта. Вилье-ле-Бель С. э О.) по случаю окончанія учебнаго года, состоялся спортивный праздникъ по довольно разнообразной программѣ.

Вначалѣ были показаны подъ руководствомъ преподавателя гимнастики ген. Лебедева гимнастическія упражненія (вольныя движенія съ флажками, теннисными ракетами, прыжки въ высоту, черезъ кобылу, черезъ ѣдущаго велосипедиста, фехтованіе на рапирахъ), закончившіеся интересной пирамидой.

Послѣ гимнастическихъ упражненій кадеты, подготовленные преподавательницами г. г. Монакиной и Маевской, продекламировали нѣсколько стихотвореній на русскомъ французскомъ, нѣмецкомъ и англійскомъ языкахъ.

Въ заключеніе подъ руководствомъ воспитателя лейтенанта Калиновича была поставлена написанная самими кадетами небольшая пьеса изъ кадетской жизни: «Новичекъ». по своему содержанію и продуманному исполненію. произведшая большое впечатлѣніе.

Праздникъ почтили своимъ присутствіемъ многіе видные представнтели русскаго общества Парижа, родители и знакомые кадетъ: генералы:Миллеръ, Эрделн, Сычевъ, профессоръ Алексинскій, адмиралъ Машуковъ, краевой староста Русскаго Сокола во Франціи графъ Сюзоръ, г-жа Быкова, г. Комстадіусъ, баронесса Жирардъ, кап. 1 ранга Лукинъ и многіе другіе. Присутствовавшій французскій представитель г. Мар'усъ Бюрга-Шарвилльонъ выразилъ свое полное удовлетвореніе всѣмъ видѣннымъ и обѣщалъ помѣстить отчетъ о праздникѣ во французской печати.

По окончаніи выполненія программы присутствующимъ былъ предложенъ чай, а кадеты въ это время играли въ тенисъ и али-болъ.

Своимъ молодцеватымъ видомъ, выправкой, благовоспитанностью и исполненіемъ программы кадеты заслужили всеобщую похвалу, что выразилъ Директору Корпуса генералу Враскому отъ лица Наблюдательнаго Комитета Предсѣдатель такового генералъ Миллеръ, а также отъ лица присутствующихъ гр. Сюзоръ, а многочисленные посѣтители неразъ апплодисментами.

При корпусѣ-лицеѣ устроенъ храмъ Св. Николая, сооруженный заботами покойнаго б. директора ген. В. В. Римскаго-Корсакова и помощью нѣкоторыхъ воинскихъ организацій и русскихъ вѣрующихъ людей. Настоятелемъ храма въ данное время является іеромонахъ Зосима.

Храмъ во имя св. Николая при Корпусѣ основанъ по мысли перваго Директора ген. Римскаго Корсакова на собранныя имъ добровольныя пожертвованія.

Иконы въ храмѣ въ стилѣ древняго русскаго письма.

Обращаетъ на себя вниманіе икона Святыхъ, чьи имена носили убіенные Императоръ Николай II и его Царственная Семья. Передъ этой иконой постоянно совершается поминовеніе царственныхъ мучениковъ, а также всѣхъ русскихъ людей въ смутѣ погибшихъ.

Имѣются иконы, имѣющія значеніе реликвій для полковъ Русской Армін.

Желательно въ цѣляхъ надлежащаго воспитанія кадетъ передавать въ храмъ разныя воинскія свя тыни, а также жертвовать на украшеніе вышеупомянутой иконы и сооруженіе черныхъ мраморныхъ досокъ въ память Царской Семьи и русскихъ людей во смутѣ погибшихъ и перваго Директора Корпуса ген. Римскаго Корсакова, трудами котораго созданъ храмъ.

„ИМПЕРСКІЙ КЛИЧЪ“
Органъ Рос. Имперскаго Союза
(выходитъ ежемѣсячно)
Цѣна подписки: во Франціи и колоніяхъ
за 12 номеровъ — 12 фр.
за границей — 18 фр.
Въ розничной продажѣ цѣна номера:
во Франціи — 1 фр.
за граннцей 1 фр. 50 с.
или 10 ам. цент.

Антикоммунистическія организаціи въ Россіи

Коммунисты тратятъ громадныя средства для того, чтобы убѣдить насъ въ невозможности вести организованную борьбу съ ними на территоріи СССР.

Они принимаютъ исключительныя мѣры для того, чтобы за границей и внутри страны скрыть факты, свидѣтельствующіе о существованіи напряженной и кровавой борьбы, временами подлинной народной войны съ ними, на всей захваченной ими территоріи.

Только въ послѣднее время представителямъ III Интернаціонала приходится иногда поневолѣ пріоткрывать таинственную завѣсу, скрывающую отъ насъ подлинный ликъ антикоммунистической Россіи.

Приведемъ признанія оффиціальныхъ представителей Совѣтской власти, сдѣланныя за послѣдніе мѣсяцы, чтобы показать, что ни одинъ честный человѣкъ не можетъ въ настоящее время отрицать существованія въ Россіи не только напряженной, но и организованной борьбы съ Совѣтской властью.

Кубань, Донъ, Терекъ. Всѣмъ памятна небывалая по жестокости расправа коммунистовъ съ казаками послѣ вооруженнаго возстанія 1932 г. Власть, убивъ, замучивъ и сославъ десятки тысячъ, объявила врага уничтоженнымъ. Прошло два года. Многіе и въ эмиграціи заговорили объ «уничтоженіи» казачества. Между тѣмъ, высшій представитель красной власти въ казачьихъ краяхъ Шеболдаевъ въ началѣ текущаго года заявилъ: «Мы прозѣвали и не замѣтили перестройки методовъ борьбы классоваго врага. Когда мы заглянули поглубже въ казачьи станицы, мы нашли тамъ цѣлыя контръ-революціонныя организаціи, мы вскрыли десятки тысячъ организованныхъ контръ-революціснеровъ и вредителей, которые готовили выступленія противъ Совѣтской власти... путемъ подготовки прямого возстанія». («Молотъ» отъ 22 января с. г.).

Совѣтская Украинская Республика. Еще болѣе яркая характеристика напряженной борьбы народныхъ массъ съ ненавистной властью дана ближайшимъ помощникомъ Сталина Постышевымъ, сообщившимъ на партійномъ собраніи такія данныя: «На Украинѣ осѣло больше всего сбломковъ разныхъ контръ-революціонныхъ организацій и партій. Прямые призывы къ свержснію руководства партіи любыми методами, вплоть до террора, — такова одна изъ характерныхъ чертъ тактики оппортунистическихъ(?) группъ на Украинѣ. Гср. Харьковъ постепенно сталъ центромъ притяженія верхушекъ разныхъ націоналистическихъ и контръ-революціонныхъ организацій, которыя часто черезъ нашъ же центральн. аппаратъ распускали свои щупальцы по всей Украинѣ» («Пролетарій» № 21, 1934 г., г. Харьковъ).

Совѣтская власть цѣлый годъ ведетъ непередаваемую по своей жестокости борьбу съ «контръ-революціей» на Украинѣ. Тысячи убиты, сосланы и арестованы. Однако, на-дняхъ тотъ же Постышевъ выступилъ съ новыми признаніями на засѣданіи Ц. К. Укр. Комсомола: «Классовый врагъ сейчасъ снова усилилъ свою работу среди учащейся молодежи. Онъ пытается активизировать свою работу въ нашихъ высшихъ школахъ. Это требуетъ отъ насъ серьезнаго вниманія, а между тѣмъ у насъ не все благополучно въ этомъ отношеніи». («Прслет.», № 121. 1934 г.).

Республики Средней Азіи. Высшіе представители власти даютъ такую общую характеристику антикоммунистической борьбы въ бывш. Средне-Азіатскихъ владѣніяхъ Россіи и на всей территоріи СССР.

«Контръ-революціонеры не только организуются, но и создали уже кадры басмачества.. Они поставили себѣ цѣлью, при столкновеніи СССР съ другимъ государствомъ, попытаться свергнуть совѣтскую власть и создать въ Средней Азіи независимсе буржуазное государство».

«Вообще, если взять въ СССР всѣ остатки враждебныхъ намъ классовъ, б. капиталистовъ, помѣщиковъ, враждебную намъ часть интеллигенціи, то всѣ они сейчасъ мечтаютъ о пораженіи СССР Англіей или Японіей» (изъ рѣчи секретаря Средн.-Аз. ЦК Б. ВКП(б), «Правда Вост.» № 8. 1934 г., г. Ташкентъ).

Совѣтскій Дальній Востокъ. Коммунисты упорно замалчиваютъ даже самыя крупныя изъ враждебныхъ имъ выступленій. Однако, о напряженной борьбѣ съ красной властью на Совѣтскомъ Дальнемъ Востокѣ мы встрѣчаемъ рядъ свидѣтельствъ и въ ихъ печати. Секретарь Приморскаго обл. комитета Пшеницынъ далъ такую характеристику этой борьбы: «Бѣшенная злоба врага приводитъ къ диверсіямъ, поджогамъ, грабежамъ и разбоямъ. Всѣмъ памятны вылазки бѣлобандитовъ, обстрѣлы колхозниковъ, подсылки харбинскими фашистами трактористовъ съ вредительскими цѣлями и т. д., и т. д. («Красн. Зн.» № 180, 1933 г., г. Владивостокъ).

Изъ массы свидѣтельствъ не-коммунистической печати о контръ-революціонной борьбѣ съ совѣтской властью на Дальнемъ Востокѣ приведемъ только послѣднюю сводку «Харбинскаго Времени» отъ 30 іюня 1934 года:

«Въ 4 часа утра командиръ роты гарнизона форта Корфа около Владивостока съ 20 красноармейцами, разрушивъ крѣпостныя сооруженія и захвативъ все наиболѣе цѣнное, бѣжалъ на двухъ баркасахъ въ Корею.

17 мая повстанцами захваченъ всенный грузовикъ съ чекистами у с. Барабашъ.

17 мая совершено повстанцами нападеніе на квартиру начальника ОГПУ въ Раздольномъ.

15 мая партизаны напали на чекистовъ и убили адъютанта отряда Помикаева».

Огромное впечатлѣніе, сообщаетъ та же газета, произвела въ южной части Приморья разсылка по почтѣ въ пакетахъ со штемпелемъ ОГПУ, антикоммунистическихъ воззваній.

Усиленно распространяя на Западѣ и внутри страны данныя о «полномъ моральномъ разложеніи и бездѣліи» эмиграціи, коммунисты на Дальнемъ Востокѣ систематически указываютъ на оживленную и часто успѣшную борьбу съ ними «закордонныхъ бѣлобандитовъ».

Дѣло доходитъ до того, что они ведутъ кровавую борьбу съ наиболѣе крупными представителями активныхъ антикоммунистическихъ организацій и на территоріи Маньчжу-Го, не останавливаясь передъ похищеніями и убійствами руководителей повстанческихъ отрядовъ.

Крымъ. Въ Крымской Автономной Республикѣ, по словамъ «Правды» (9 іюля 1934 г.), раскрытъ «антикоммунистическій гнойникъ»: русскіе. татары, нѣмцы и болгары вели совмѣстно организованную антикоммунистическую борьбу.

Уралъ. Въ годы пятилѣтокъ на Уралѣ создана огромная промышленная база, и власть обращаетъ особое вниманіе на развитіе этого края. Еще 14 іюля «Правда» сообщала о грандіозныхъ побѣдахъ «завода заводовъ», гиганта тяжелаго машиностроенія «Уралмаша», который гордится самымъ крупнымъ въ Европѣ механическимъ комбинатомъ, оборудованнымъ по послѣднему слову науки.

Ровно черезъ двѣ недѣли («Правда», «Извѣстія», «За Индустріализацію» и др.) мы узнаемъ изъ совѣтскихъ газетъ, что съ 1928 года этотъ заводъ былъ захваченъ контръ-революціонной организаціей, во главѣ которой стояли самые крупные спеціалисты, закончившіе свою работу поджогомъ части завода.

Большинство членовъ этой организаціи, по словамъ совѣтскихъ газетъ, офицеры Императорской арміи, участники Бѣлой борьбы и «кулаки».

Коммунисты во время процесса. закончившагося рядомъ смертныхъ приговоровъ, усиленно подчеркивали связи обвиняемыхъ съ зэграничными организаціями.

Поволжье. Въ Поволжьѣ, особенно въ Астрахани, коммунисты за послѣдніе годы неоднократно «вскрывали» контръ-революціонныя и вредительскія организаціи, даже въ рядахъ своей собственной партіи. Послѣднее сообщеніе («Поволжская Правда» № 123, 1934 г., г. Царицынъ (Сталингрэдъ) гласитъ: «Классовый врагъ пробрался не только въ комсомолъ, но и въ ряды пэртіи и успѣшно работаетъ нэдъ разложеніемъ колхозовъ».

Москва До какихъ размѣровъ дошла ожесточенная борьба съ властью въ СССР, наглядно показываетъ послѣдній «вредительскій» процессъ въ Москвѣ, такъ называемой коммунистами «шпіонско-диверсіонной организаціи».

Суду были преданы 23 инженера и спеціалиста центральныхъ учрежденій совѣтскаго транспорта и управленія Московско-Казанскй жел. д. («Правда», 24 іюля 1934 г.). 8 крупнѣйшихъ совѣтскихъ чиновниковъ были разстрѣляны. На первомъ мѣстѣ какой-то кореецъ, котораго совѣтскія газеты называютъ представителемъ иностранной державы, но на запросъ японскаго посла поспѣшили удостовѣрить, что онъ съ 1929 года совѣтскій подданный..

Таковы отрывочныя и часто завѣдомо дезинформирующія ссобщенія совѣтскихъ источниковъ о напряженной и организованной борьбѣ съ коммунистической властью, которая ведется въ настоящее время на всей территоріи СССР.

Ихъ достаточно, чтобы сдѣлать невозмсжнымъ отрицаніе самаго факта этой борьбы и повтореніе усиленнно распространяемой самими коммунистами легенды о таксй крѣпости правительственнаго партійнаго аппарата, которая дѣлаетъ немыслимымъ созданіе антикоммунистическихъ организацій въ странѣ. ,

Борьба крестьянства и казачества. Кровавая борьба 100-милліоннаго крестьянства и казачества въ послѣднее время начала систематически освѣщаться эмигрантской и частью иностранной печати.

Для правильнсй оцѣнки ея результатовъ необходимо имѣть въ виду своеобразный методъ, къ которому прибѣгаютъ коммунисты для сокрытія своихъ пораженій.

Послѣ каждой сельскохозяйственнсй кампаніи торжественно объявляется о побѣдахъ, о выполненіи плановъ, съ обязательнымъ указаніемъ на превышеніе самыхъ высокихъ «рекордовъ» прошлаго года. Проходитъ нѣсколько мѣсяцевъ иногда годъ, и только тогда появляются цифры и заявленія, дающія нѣкоторсе понятіе о тяжести нанесенныхъ коммунистамъ крестьянами и казаками ударовъ.

Ограничимся однимъ примѣромъ. Украинская республика въ прошломъ году съ энтузіазмомъ строила соціализмъ, выполнила всѣ планы, добилась «зажиточной» колхсзной жизни, невинно была оклеветана бѣлобандитами, какъ терпящая голодъ и т. д.

На-дняхъ же Постышевъ завилъ (см. «Пролетарій» № 132, 34 г., г. Харьковъ): «Врагу удалось нанести въ 1931-1932 г. г. большой ущербъ колхозному дѣлу. Не мало колхозовъ осталось безъ хлѣба. Врагъ не прекратилъ работы и въ 1933 г. Продолжаетъ ее и сейчасъ. Мы не должны забывать, что врагъ и сейчасъ будетъ вредить и срывать нашу работу».

Соціалистическое земледѣліе неумолимо ведетъ страну къ непередаваемымъ ужасамъ систематическаго вымиранія милліоновъ отъ голода.

Голодъ въ деревняхъ неизбѣженъ и въ этомъ году. Поэтому въ ближайшіе мѣсяцы необходимо ждать новаго обострснія напряженной борьбы крестьянства и казачества, стремящагося сбросить красныхъ палачей. Необходимо имѣть въ виду, что доведенное до отчаянія крестьянство и казачество бросается на коммунистовъ часто буквально съ голыми руками и терпитъ страшныя жертвы изъ-за отсутствія какой-либо помощи со стороны.

Новое движеніе среди совѣтскихъ рабочихъ. До самаго послѣдняго времени до насъ доходили лишь отрывочныя свѣдѣнія объ отдѣльныхъ забастовкахъ, демонстраціяхъ или единичныхъ выступленіяхъ противъ коммунистсвъ на совѣтскихъ фабрикахъ.

За послѣднее время въ цѣломъ рядѣ совѣтскихъ изданій появились указзнія на наростаніе грознаго для коммунистовъ движенія среди рабочей массы, особенно среди рабочей молодежи обѣихъ столицъ и крупнѣйшихъ промышленныхъ центровъ.

Коммунисты сообщаютъ о немъ подъ услознымъ терминомъ «хулиганства»

О размѣрахъ движенія говоритъ сообщеніе газеты «Молотъ» отъ 16 іюня: «За 5 дней особые отряды охраны задержали въ Ростовскомъ раіонѣ 459 «хулигановъ» въ поѣздахъ и 543 «хулигана» на станціонныхъ путяхъ».

— Правда» отъ 20 іюля 1934 года публикуетъ выдержки изъ слѣдующаго постансвленія городского комитета компартіи г. Магнитогорска:

«Горкомъ считаетъ ошибочной попытку парткома собрать слетъ хулигановъ подъ предлсгомъ бесѣды о челюскинцахъ. тѣмъ болѣе, что недавно было опубликовано рѣшеніе ЦК ВКП (б) объ аналогичныхъ ошибкахъ Чеченскаго областного комитета партіи и другихъ организацій».

Какъ видно изъ этого постановленія, ЦК коммунистической партіи уже выноситъ особое постансвленіе, осуждающее созывы областнымъ комитетомъ и другими партійными организаціями спеціальныхъ «слетовъ» хулигановъ (?).

Эти мѣропріятія партіи понятны только при условіи внимательнаго изученія данныхъ, опубликованныхъ въ связи съ показательнымъ процессомъ 57 рабочихъ петроградскихъ фабрикъ и заводовъ, только что закончившимися 5 смертными приговорами.

Помощникъ областного прокурора Альбицкій («Красн. Газ.» № отъ 20 іюля) даетъ такую характеристику дѣятельности «кулацкаго вражескаго ядра», привлеченнаго къ отвѣтственности по этому дѣлу и также именующагося въ совѣтской печати «хулигэнской бандой»:

«Банда отбрссовъ, вооруженнзя кастетами, финками, резиновыми дубинками и даже револьверами, нападала на отдѣльныхъ представителей совѣтской общественности, активистовъ, срывала массовс-политическую работу, совершала разбои въ общественныхъ мѣстахъ. За шайкой числится свыше 100 преступленій. Хулиганская свора неоднократно избивала и травила евреевъ-активистовъ. Глзвари банды регулярно собирались, чтобы сбсудить организацію новыхъ побощъ и избіеній отдѣльныхъ активистовъ».

Такое же «хулиганство» на совѣтскомъ Дальнемъ Востокѣ дошло до такихъ размѣромъ, что «Красное Знамя» (№ 141, 1934 г., Владивостокъ) требуетъ созданія ссобыхъ вооруженныхъ группъ по борьбѣ съ хулиганствомъ, сопровождающихъ каждый пассажирскій поѣздъ. «Дѣйствія дальневосточныхъ «хулигановъ», по словамъ газеты, граничатъ уже съ бандитизмомъ».

Власть сейчасъ требуетъ въ срочномъ порядкѣ развернуть по всей странѣ масссвую работу по борьбѣ съ «хулиганствомъ». Она чрезвычайно обезпокоена бурнымъ напоромъ новаго движенія, распространяющагося по преимуществу среди молодыхъ рабочихъ крупныхъ центровъ.

М. Горькій высказалъ эту тревогу такой знаменательной фразой:

«Отъ хулиганства до фэшизма одинъ шагъ».

Ф. С. Р.

Александровцы въ Харбинѣ

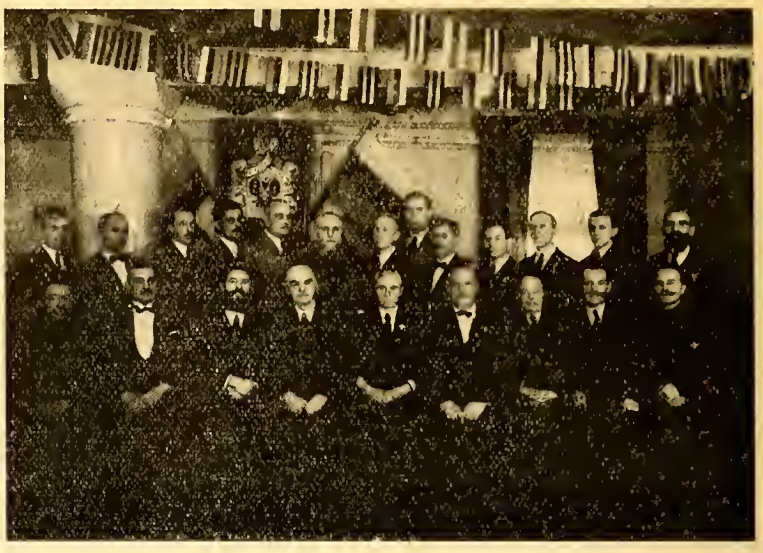

6 мая (23 апрѣля стар. стиля) сего 1934 года Общество Взаимопомощи Александровцевъ въ Харбинѣ торжественно отпраздновало свой храмовой праздникъ Александровскаго Военнаго Училища. Въ 11 ч. 30 м. утра, по окончаніи литургіи, Александровцы со своими семьями прослушали благодарственный Господу Богу молебенъ, который совершалъ от. протоіерей Леонидъ Викторовъ въ сослуженіи от. протодіакона Симеона Коростелева. Была провозглашена вѣчная память въ Бозѣ почившимъ Императорамъ, Императрицамъ и всѣмъ членамъ Россійскаго Императорскаго Дома Романовыхъ, а также и славнымъ Александровцамъ, животъ свой положившимъ за Вѣру, Царя и Отечество, послѣ чего стецъ протодіаконъ провозгласилъ многая лѣта нынѣ здравствующимъ Особамъ Императорскаго Дома Романовыхъ и вслѣдъ затѣмъ оставшимся вѣрными былой Императорской Россіи Александровцамъ.

Чудный весенній солнечный день благопріятствовалъ торжеству. Послѣ молебна Александровцы и посѣтившіе ихъ торжество гости прослѣдовали въ Клубъ Эмигрантовъ, гдѣ для нихъ былъ отлично сервированъ столъ.

Послѣ молитвы «Христосъ Воскресе», занявшіе мѣста кавалеры и дамы, по приглашенію старшаго члена Общества генерала Я. М. Ларіонова, встали и въ благоговѣйномъ молчаніи почтили дорогую память покойнаго Императора и всю Царственную Семью, при чемъ въ своемъ словѣ предсѣдатель подчеркнулъ мысль, что ни одинъ русскій, а тѣмъ болѣе военный, не долженъ забывать ни на одну минуту, то страшное несчастіе и то страшное злодѣяніе, въ которомъ находится до сего времени Россія. Поздравивъ съ Училищнымъ праздникомъ, предсѣдатель провозгласилъ тостъ за здравствующихъ членовъ Императорскаго Дома Романовыхъ, подъ сѣнію котораго Россія возвышалась и росла...

Въ дальнѣйшемъ, среди оживленной дружеской бесѣды, хозяева и гости обмѣнимались взаимными тостами за Павловцевъ, Александровцевъ, Алексѣевцевъ, Николаевцевъ, Оренбуржцевъ, Артиллеристовъ и др. Вице-предсѣдатель генералъ В. В. Рычковъ произнесъ тостъ за дамъ, удостоившихъ впервые посѣтить въ торжественной обстановкѣ свой Училищный праздникъ. Среди посѣтившихъ гостей находились: старѣйшій изъ генераловъ Афанасьевъ — Павловецъ, генералы Симоновъ и Зольднеръ — оба Алексѣевцы, полковникъ Молоствовъ А. М. — Николаевецъ и др.

Общество Взаимопомощи Александровцевъ въ Харбинѣ образовалось сравнительно недавно, въ 1930 году,, благодаря, главнымъ образомъ, энергіи **подполковниковъ** А. Г. Жидовкина (вып. 1907 г.), Мих. Александровича Иванова (вып. 1913 г.) и бывшаго преподавателя въ Училищѣ полковника Ген. Штаба К. М. Александрова (Павловца). Нынѣ Общество постепенно крѣпнетъ и въ переживаемое трудное время оказываетъ своимъ членамъ духовную и матеріальную поддержку.

Александровецъ.

КЛЕРМОНЪ-ФЕРРАНЪ

Генералъ Эрдели прибылъ 9-го августа и былъ встрѣченъ на вокзалѣ мною и нѣсколькими чинами группы РОВ Союза.

Къ 2-мъ часамъ дня въ читальнѣ группы, въ лагерѣ «Антрепризъ Ферровьеръ», были собраны всѣ чины группы, свободные отъ работы, для представленія ген. Эрдели и его ссбесѣдованія. Генералъ Эрдели въ продолжительной бесѣдѣ всесторонне очертилъ послѣднія ссбытія и перемѣны въ РОВ Союзѣ, детально разобралъ всѣ вопросы организаціи, жизни и существованія РОВ Союза въ прошломъ и настоящемъ и отмѣтилъ неизмѣнность путей РОВ Союза въ будущемъ. Освѣщено подробно положеніе въ Россіи и положеніе международное. Чинами группы задано было генералу много вопросовъ, на которые были имъ даны исчерпывающіе отвѣты.

Объѣздъ генераломъ Эрдели группъ надо признать очень своевременнымъ. Личное ознакомленіе и собесѣдованія съ новымъ начальникомъ, послѣ пережитыхъ передрягъ въ РОВ Союзѣ является наилучшимъ способомъ возстановленія положенія въ группахъ на мѣстахъ.

Я.

Незабытыя могилы

† ПОЛК. В. В. УПОРНИКОВЪ.

25 августа скончался полк. В. В. Упорниковъ.

Еще съ первыхъ лѣтъ вступленія на самостоятельный жизненный путь офицеромъ л. гв. Казачьяго Его Величества полка, въ который онъ вступилъ въ 1900 году, Василій Васильевичъ, среди своихъ сослуживцевъ однополчанъ, отличался исключительной преданностью родному полку, вѣрностью его вѣковымъ традиціямъ и высоко цѣнимыми всѣми лучшими проявленіями товарищества.

Служба его въ рядахъ лейбъ-казаковъ продолжалась безсмѣнно до конца Великой войны, когда сначала Василій Васильевичъ былъ назначенъ штабъ офицеромъ въ Стрѣлковый полкъ 3 гвард. кавал. дивизіи, а затѣмъ получилъ 21 Донской казачій полкъ. 17 лѣтъ прослужилъ онъ въ родномъ полку, долго командовалъ сотней, былъ всегда ея подлиннымъ отцомъ командиромъ и въ боевыхъ дѣлахъ полка доблестно поддерживалъ духъ лейпцигскихъ героевъ.

Революція застала Василія Васильевича командиромъ 21 Донского полка, который онъ по распоряженію ставки, отвелъ на Донъ, гдѣ скоро, съ успѣхомъ отражалъ, во главѣ полка, натискъ большевиковъ, стремившихся сломить сопротивленіе атамана ген. Каледина, большимъ поклонникомъ котораго былъ Василій Васильевичъ.

Въ Крыму ген. Врангель, знавшій его еще раньше, назначаетъ его командиромъ своего конвойнаго полка, который явился образцомъ строевой части, Эвакуація, приводитъ этотъ полкъ въ Сербію, гдѣ Василій Васильевичъ объединяетъ распоряженіемъ ген. Врангеля въ своихъ рукахъ полки гвардейской казачьей бригады. Съ ними вмѣстѣ и со своимъ конвойнымъ полкомъ Василій Васильевичъ сначала выполняетъ работу по сбору около Скопліе военныхъ матеріаловъ, оставшихся отъ Салоникскаго фронта, а затѣмъ переходитъ на пограничную службу. Къ этому времени штабъ Главнокомандующаго расформировываетъ конвой и Василій Васильевичъ остается не у дѣлъ. Скоро гвардейскіе казаки переходятъ во Францію и съ ними и Василій Васильевичъ.

Въ этотъ періодъ гр. Е. В. Шувалова, узнавши объ организаторскихъ способностяхъ Василія Васильевича и его исключительной заботливости къ порученному ему дѣлу, приглашаетъ его завѣдывающимъ фр.-рус. госпиталемъ въ Вильжюифѣ.

Честное и добросовѣстное отношеніе къ дѣлу, организаторскія и хозяйственныя способности В. В. У. ярко сказались въ этой послѣдней должности и дѣла госпиталя были быстро приведены въ образцовое состояніе.

Ушелъ изъ жизни прекрасный, доброжелательный и честный человѣкъ, искренній и горячій патріотъ, прекрасный боевой начальникъ и хорошій организаторъ.

Миръ его праху.

НА СМЕРТЬ ГЕНЕРАЛА З. А. МДИВАНИ

И мы, семьи осиротѣлой
Скорбимъ, что голосъ твой умолкъ,
Что больше Ты рукой умѣлой
Не поведешь впередъ нашъ полкъ.
Закрылась славная страница....
Съ тобой всегда блистали мы:
Въ Москвѣ, въ Воронежѣ, въ столицѣ.
Въ стѣнахъ далекой Костромы!
А въ грозный часъ борьбы кровавой,
Расправивъ крылья, какъ орелъ.
Въ лѣсахъ Сувалкскихъ, подъ Варшавой
Ты въ бой насъ доблестно повелъ.
Тамъ Эриванцевъ кровь ручьями
За честь и Родину текла
И Ты всегда былъ передъ нами
Несокрушимый, какъ скала!
За весь періодъ долгой страды
Ти жизнью часто рисковалъ,
Но одобренья иль награды
Себѣ Ты, лично, не искалъ!
Когда жъ насталъ грозы военной
Судьбой положенный предѣлъ,
Ты, Командиръ нашъ незабвенный,
Покинуть насъ не захотѣлъ.
Какъ рыцарь доблести безмѣрной,
Высокой чести образецъ,
Ты, до конца несъ, долгу вѣрный,
Изгнанья тягостный вѣнецъ!

Старый Эриванецъ.

ВЪ О ВѢ ДРУЗЕЙ «ЧАСОВОГО».

АКТЪ

Ревизіонная Комиссія Нью-1оркскаго Отдѣла Общества Друзей Журнала «Часовой» на засѣданіи своемъ 20 іюня 1934 года провѣряла Приходо-Расходную Книгу Нью-1оркскаго Отдѣла Общества Друзей Журнала «Часовой», со всѣми оправдательными документами, при чемъ всѣ статьи прихода и расхода сходятся съ означенными записями и документами.

Поступило съ 1 января 1933 года по 1 января 1934 года двѣсти семь долларовъ тридцать девять центовъ — 207 дол. 39 цент.

Израсходовано съ 1 января 1933 года по 1 января 1934 года двѣсти семь долларовъ тридцать девять центовъ — 207 дол. 39 цент.

Остатка денежныхъ суммъ на 1 января 1934 года нѣтъ.

Правильность своими подписями удостовѣряемъ.

Предсѣдатель Ревизіонной Комиссіи:

А. Гудиновъ.

Члены Ревизіонной Комиссіи:

П. Гульдіевъ.

И. Киселевъ.

АКТЪ

Комиссія Нью-1оркскаго Отдѣла Общества Друзей Журнала «Часовой», на засѣданіи своемъ 7 іюля 1934 года провѣряла Приходо-Расходную Книгу Нью-1оркскаго Отдѣла Общества Друзей Журнала «Часовой», за время съ 1 января по 1 іюля 1934 года, со всѣми оправдательными документами, при чемъ всѣ статьи Прихода и Расхода сходятся съ означенными записями и документами.

Поступило съ 1 января по 1 іюля 1934 года тридцать семь (37) долл.

Израсходовано съ 1 января по 1 іюля 1934 года тридцать семь (37) долл.

Остатка денежныхъ суммъ на 1 іюля 1934 года нѣтъ.

Правильность своими подписями удостовѣряемъ.

Предсѣдатель Ревизіонной Комиссіи

А. Гудиновъ.

Члены Ревизіонной Комиссіи:

П. Гульдіевъ.

И. Киселевъ.

АКТЪ

Ревизіонная Комиссія Нью-1оркскаго Отдѣла Общества Друзей Журнала «Часовой» на засѣданіи своемъ 20 іюня 1934 года провѣряла Приходо-Расходную Книгу Нью-1оркскаго Отдѣла Общества Друзей Журнала «Часовой», за время съ 16 августа 1933 года по 1 января 1934 года, со всѣми оправдательными документами, при чемъ всѣ статьи Прихода и Расхода сходятся съ означенными записями и документами.

Поступило съ 16 августа 1933 года по 1 января 1934 года сорокъ девять долларовъ сорокъ четыре цента (49 дол. 44 цента).

Израсходовано съ 16 августа 1933 года по 1 января 1934 года сорокъ девять долларовъ сорокъ четыре цента (49 долл. 44 цента).

Остатка денежныхъ суммъ нѣтъ.

Правильность своими подписями удостовѣряемъ.

Предсѣдатель Ревизіонной Комиссіи

А. Гудиновъ.

Члены Комиссіи:

П. Гульдіевъ.

И. Киселевъ.

Редакція «Часового» приноситъ искреннюю благодарность Нью-1оркскому Отдѣлу Общества Друзей «Часового» въ лицѣ его предсѣдателя кап. Ступенкова, Правленія, Секретаря г. Шарова и Ревизіонной Комиссіи за оказанную поддержку журналу.

ЛІОНЪ

19 августа, по случаю исполнившагося 1 августа 30-лѣтія геройской гибели въ бою съ японскимъ флотомъ броненоснаго крейсера «Рюрикъ» въ храмѣ с. Николая отслужена панихида по послѣднемъ командующемъ, кап. 1 р. Ивановѣ Тринадцатомъ и всѣмъ чинамъ команды крейсера.

ПАРИЖСКАЯ КАЮТЪ-КОМПАНІЯ

Въ комитетъ старшинъ выбраны: адмиралы Кедровъ, Клыковъ, Подушкинъ и Старкъ; флота генералы: Типольдъ, Ермаковъ, Твердый, Ковесскій и Фогель; кап. 1 р.: Дмитріевъ, Руденскій, Кольнеръ и Потемкинъ; кап. 2 р. Яковлевъ; подполк. Клименко; инж.-мех. ст. лейт. Бердяевъ; лейт. Галанинъ и Стеблинъ-Каменскій, кораб. гард. Гусевъ и Милоховъ.

КАЮТЪ-КОМПАНІЮ ВЪ САНЪ-ФРАНЦИСКО

Послѣ смерти к-адм. Клюпфеля предсѣдателемъ каютъ-компаніи согласно устава сталъ ст. лейт. Горденевъ. Предположено приступить къ изданію «Вахтеннаго журнала — съ полуночи и полдня случаи», въ которомъ будетъ описываться жизнь каютъ-компаніи и ея членовъ.

Лейт. Г. В. Любинскій получилъ дипломъ американскаго штурмана дальняго плаванія. Ст. лейт. М. Ю. Горденевъ плаваетъ капитаномъ американскаго парохода изъ Санъ-Франциско.

УКРѢПЛЯЙТЕ нервы омолаживайте организмъ

ч вы будете здоровы и трудоспособны. Современный человѣкъ живетъ уже много лѣтъ въ обстановкѣ крайняго нервнаго напряженія. Всякаго рода депрессія, неврастенія, малокровіе, психозъ, мигрени, головныя и др. боли, упадокъ силъ, апатія, безсонница, нервные запоры — вотъ чѣмъ страдаетъ едва ли не каждый изъ насъ. Со временемъ разстройство нервной системы влечетъ и болѣе тяжкія послѣдствія, а именно: ослабленіе активности энергіи — жизнетворныхъ железъ и нарушеніе функцій всѣхъ органовъ, что и является основной причиной **всѣхъ болѣзней, преждевременной старости и часто ранней смерти.** Между тѣмъ, научно установлено, что организмъ насыщенный **гормональной субстанціей** изъ жизнетворныхъ железъ молодыхъ животныхъ (какъ медикаментъ **Калефлюидъ**) омолаживается, возстанавливаетъ свое равновѣсіе, нервы и силы и будучи **возрожденнымъ**, снова начинаетъ пользоваться всѣми радостями **здоровой жизни.** За недостаткомъ мѣста, всѣхъ, кто интересуется этимъ методомъ леченія, просимъ сообщить адресъ, по которому мы вышлемъ совершенно **безплатно** описаніе съ многочисленными аттестац. профессоровъ и врачей міра. КАЛЕФЛЮИДЪ засл. 5 высш. наградъ на выставкахъ Европ. Госуд. и продается въ больш. аптекахъ всего міра, гдѣ нѣтъ, туда — высыл. налож. платеж. Безплатно — требуйте у насъ брошюру «Причины и лѣченіе болѣзней» Пишите: **Laboratoire «KALEFLUID», 66, Boulevard Exelmans (villa № 3) — Bureau 9. Paris (16).**

Югославія: М. Марковичъ, Негушева, бр. 5, Бѣлградъ. **Румынія:** Татарскій Str. Isvor 43. Bucarest 6. **Литва:** пров. Бурштейнъ Gedimino G-ve 23. **Ковно. Бельгія:** Аптека Gouchman, 16, Av. Oscar Goidsenhoven, Uccle Bruxelles.

Чехословакія: Tchintchikoff, Legerova 72. Prague 12.

Манчжуго: — Харбинъ, Грузинская № 10, Мюллеръ.

Польша: D-r. Farm. K. Wenda, Wronia, № 80, Warszawa.

Италія: L. Anciz. Via Bolate. Novati Milanese

IMPRIMERIE «PASCAL». 13. RUE PASCAL. PARIS. LE GÉRANT : J. BERRODIER.

Prix : 5 francs

40 страницъ.

6-й годъ
№ 135-136

ЧАСОВОЙ

Октябрь
1934 г.

ОРГАНЪ СВЯЗИ РУССКАГО ВОИНСТВА ЗА РУБЕЖОМЪ
Редакторъ-Издатель В. В. ОРѢХОВЪ.
«LA SENTINELLE» Boîte Postale № 21 Asnières (Seine) • Bi-mensuelle

Вѣчная Слава!.. Вѣчная Память!..

Двухнедѣльный журналъ:
Органъ связи русскаго воинства зарубежомъ.
Редакторъ - Издатель
В. В. ОРѢХОВЪ.
Редакторъ
Военно-Морского Отдѣла
С. К. ТЕРЕЩЕНКО.

ЧАСОВОЙ

«LA SENTINELLE»

Редакція: 29, rue du Colisée Paris (8).
Tél.: Elysées 07-55.

Пріемъ отъ 11 до 1 часу дня.
Редакторъ
Литературнаго Отдѣла
Евгеній ТАРУССКІЙ

№ 135-136 СОДЕРЖАНІЕ № 135-136

	Стр.
Король-Солдатъ	2
На смерть Короля Александра П. Боринъ	3
Памяти Короля Александра. Рѣчь ген. Е. К. Миллера	3
На могилу Короля Александра. В. Орѣховъ	5
Великій другъ. П. Н. Красновъ	6
Король Александръ I. Г. Шебеко	7
Отъ Н-ка 4 отд. Р.О.В. Союза	9
Кончина генерала А. П. Богаевскаго	9
Освященіе памятника на Шипкѣ	10
Президентъ Пуанкарэ	11
О мобилизаціи. Ген. А. С. Лукомскій	12
Танковая организація въ Англіи. Проф. ген. Б. Геруа	14
Совѣтскія суда въ Гдынѣ. Н. Солодковъ	15
Стратегія германскаго морского командованія Н. Стеблинъ-Каменскій	17
Русскій Развѣдчикъ № 11	19
Махровые цвѣточки. С. Л. Войцеховскій	23
Блѣдная немочь. В. Орѣховъ	25
Живые голоса. В.	26
Сумерки славы. Г. Гоштовтъ	27
Славный путь. Е. Тарусскій	29
Ген. Бичераховъ о В. Г. де-Базилѣ	31
Книжная полка	32
XX-лѣтіе войны	32
Хроника	33
Тамъ, гдѣ безъ шума творятъ русское дѣло	34
Общежитіе для русскихъ мальчиковъ въ Верьерѣ	38
Незабытыя могилы	38

Король-Солдатъ

Король Александръ I родился 17 декабря 1888 года въ г. Цетиньѣ. Въ молодые годы, во время балканской войны Наслѣдникъ, 24 лѣтъ отъ роду, командуетъ I арміей и водитъ ее къ побѣдамъ, творя новыя границы Королевства.

11 іюня 1914 года Наслѣдникъ принимаетъ на себя Регентство и становится, такимъ образомъ, носителемъ верховной власти съ начала войны. Взоры Его народа, всѣхъ славянъ и всѣхъ союзниковъ сосредоточенно слѣдятъ за героической борьбой Регента и Его Арміи. Въ самые критическіе моменты исторіи Сербіи, въ періодъ войны, когда вся родная земля была занята врагомъ и когда Регентъ Александръ реформируетъ армію и вновь вводитъ ее въ борьбу, имя Его становится символомъ Сербіи. Не было территоріи, армія понесла тягчайшія утраты, но былъ вождь и тѣ силы, которыя Онъ привлекъ своимъ именемъ и авторитетомъ.

24 ноября 1914 года Регентъ Александръ объявилъ о цѣляхъ войны. То были освобожденіе и объединеніе сербовъ, хорватовъ и словенцевъ. Подъ этимъ знаменемъ велась война оружіемъ и подъ этимъ знаменемъ сложилось Королевство Сербовъ, Хорватовъ и Словенцевъ и получило завершеніе въ Королевствѣ Югославіи.

Актомъ 6 января 1929 года Король Александръ I принялъ на себя всю полноту власти и поставилъ своему правительству задачу созданія здоровой внутренней жизни, путемъ широкой законодательной работы.

Въ прямомъ соотвѣтствіи съ основной задачей уравненія всѣхъ гражданъ, въ цѣляхъ устраненія различія между старыми и новыми гражданами, провозглашается 3 октября 1929 года единство югославянской націи и Королевство получаетъ новое имя — Югославія.

Король Александръ I въ формѣ Пажескаго Е. В. Корпуса

Король Александръ I и все Его царствованіе — достойны преклоненія. Рыцарь безъ страха и упрека, отецъ своего народа, мудрый правитель, — Онъ воплощалъ въ себѣ всѣ качества Монарха-Вождя, Онъ доказалъ всему міру, что здоровая, національная и сильная власть можетъ опираться на истинную любовь и признательность народа.

Король Александръ палъ отъ руки убійцы 9 октября въ Марсели, едва успѣвши вступить на французскую землю.

Миръ Его праху!

Вѣчная Память Великому Государю!

На смерть короля Александра I

Горе — безмѣрно... молчите...
Умеръ любимый Король...
Выразить словъ не ищите
Нашу сердечную боль.

Жертвой пусть будетъ безкровной
Наша слеза, что алмазъ,
Богу молитвой безмолвной
Изъ опечаленныхъ глазъ.

Солнце окутали тѣни,
Въ сердцѣ — страданія, боль,
Молча склоните колѣни:
Умеръ любимый Король.

П. Боринъ.

Король Александръ — Кавалеръ Ордена Св. Георгія 3 ст.

Памяти Короля Александра

Сегодняшнее собраніе, по мысли его организаторовъ, должно воскресить въ нашей памяти подвиги русской арміи во время германской войны.

Пусть первая мысль наша обратится къ свѣтлой памяти короля-героя, проявившаго во время этой войны безпримѣрную силу духа въ минуты, когда по слабому человѣческому разумѣнію, все для Сербіи казалось погибшимъ: «Сербіи нѣтъ, но ея армія жива», — писалъ онъ президенту Пуанкарэ, когда послѣдній сербскій солдатъ покинулъ родную землю. И... предводительствуемая имъ армія возродила Сербію.

Мудрѣйшій монархъ, Король-Объединитель югославянъ, твердой рукой и любвеобильнымъ сердцемъ ведшій свои народы къ созданію сильнаго югославянскаго государства, король Александръ I, король-мученикъ, погибъ злодѣйски убитый за свое благородство, за непреклонную твердость, съ которой онъ отстаивалъ правду и добро, вѣрность своему слову, высшія моральныя цѣнности среди бушующаго моря зла, лжи и предательства.

Мы не только горько оплакиваемъ вмѣстѣ съ братскимъ сербскимъ народомъ безвременно погибшаго отъ руки злодѣевъ благороднѣйшаго вождя и правителя родныхъ намъ по крови югославянъ, но мы съ невыразимымъ ужасомъ видимъ, что ушелъ изъ этого міра человѣкъ, который въ силу своихъ личныхъ дарованій и благородства своего характера, какъ король, хотя и молодой европейской державы, уже сталъ общепризнанной міровой силой; человѣкъ-король, который среди всеобщаго моральнаго хаоса, стоя твердо и непоколебимо на основахъ чести, достигъ наивысшаго моральнаго авторитета и въ полномъ смыслѣ слова сталъ міровой совѣстью въ борьбѣ зла съ добромъ, жертвой каковой борьбы онъ палъ.

Оффиціальный органъ исп. комитета коммунистическаго интернаціонала провозгласилъ 20 января 1934 г.:

«Опираясь въ своей борьбѣ противъ капиталистической системы на диктатуру пролетаріата въ СССР, революціонный пролетаріатъ всего міра, возглавляемый великимъ штабомъ міровой революціи — коммунистическимъ интернаціоналомъ — готовится къ рѣшающимъ боямъ за власть».

У порога второго тура революцій и войнъ пролетаріатъ капиталистическихъ странъ не стоитъ безоружнымъ, какъ въ періодъ перваго тура.

Въ каждой странѣ есть компартія, борющаяся

*) Рѣчь, произнесенная Предсѣдателемъ Р. О. В. Союза, ген. Миллеромъ на собраніи по поводу XX-лѣтія войны въ Парижѣ.

На фотографіи Его Величество съ Королевой Маріей, Престолонаслѣдникомъ Петромъ и королевичами Томиславомъ и Андреемъ.

подъ знаменемъ октябрьской революціи и совѣтской власти».

Да, коммунистическій интернаціоналъ не стоитъ безоружнымъ и ищетъ сообщниковъ и помощниковъ для этой борьбы вездѣ, гдѣ сѣмя зла даетъ ростки, и уже въ 1932 году были опубликованы данныя о томъ, что, съ двадцатыхъ годовъ, коминтернъ былъ крѣпко связанъ съ македонскими и хорватскими революціонерами и ихъ террористическими организаціями.

И теперь, когда происходитъ дифференціація во всемъ мірѣ, когда по одну сторону рубежа вмѣстѣ съ глашатаями міровой революціи стали всѣ, произнесшіе крылатое слово безпринципнѣйшаго политическаго дѣятеля — «торговать можно и съ каннибалами», по другую сторону рубежа высоко и гордо стоялъ стягъ короля Александра, на которомъ было начертано: «Никогда не подамъ руки предателямъ и убійцамъ Императора Николая II, ставшаго на защиту Сербіи и всѣмъ сердцемъ откликнувшагося вмѣстѣ со всѣмъ русскимъ народомъ на мой крикъ о помощи, никогда не подамъ руки угнетателямъ русскаго народа, стремящимся къ искорененію всего, на чемъ зиждется благополучіе народовъ — вѣра, родина, семья».

Пусть его голосъ былъ почти одинокъ во всемъ цивилизованномъ христіанскомъ мірѣ: но пока онъ раздавался, онъ былъ живымъ укоромъ всѣмъ, кто по соображеніямъ практическаго характера шелъ на компромиссъ со своей совѣстью.

Во имя міровой революціи нужно было заставить замолчать этотъ голосъ, голосъ чести и правды; но всѣ попытки были тщетны — ни соблазны, ни угрозы не дѣйствовали на Короля-Рыцаря, рыцаря безъ страха и упрека, и онъ раздѣлилъ участь того, чье имя онъ носилъ въ своемъ сердцѣ, участь русскаго Императора Николая II, Царя-мученика.

Передъ свѣжей могилой короля Александра проникнемся его примѣромъ и скажемъ:

«Сейчасъ нѣтъ Россіи, но живъ русскій народъ, живы осколки великой русской арміи, живъ духъ русской арміи, и ихъ общими усиліями возродится Россія».

Пусть это обѣщаніе, нами даваемое сегодня, будетъ нашимъ нерукотворнымъ вѣнкомъ на могилу того, кто палъ жертвой въ борьбѣ съ міровымъ зломъ. Склонимъ свои головы въ молитвѣ Всевышнему. Пути Господни неисповѣдимы. Но, если Промыслу Божію угодно было допустить еще одну искупительную жертву, то пусть она будетъ рѣшающей, пусть она будетъ поворотнымъ пунктомъ въ борьбѣ, охватившей міръ; сдѣлаемъ все, отъ насъ зависящее, чтобы злодѣйское убійство короля заставило прозрѣть всѣхъ умышленно закрывающихъ глаза на міровое зло, на міровую опасность, направляемыя изъ Москвы.

И тогда имя короля Александра, мудраго строителя Югославянскаго государства, моральнаго судьи современнаго міра, возсіяетъ навѣки въ исторіи народовъ, какъ спасшаго своей смертью всѣ народы, всѣ государства отъ величайшей катастрофы, равной которой человѣчество не знало со временъ паденія Римской имперіи подъ натискомъ средневѣковыхъ варваровъ.

Миръ праху твоему, неизмѣнный покровитель всѣхъ зарубежныхъ русскихъ людей и вѣрный, благородный другъ національной Россіи!

Вѣчная память королю-мученику Александру I-ому!

На могилу Короля Александра

Не стало Короля-Рыцаря.

Объятый ужасомъ умъ отказывается пони - мать это ужасное злодѣяніе, сердца наши бьются въ унисонъ съ братскимъ югославянскимъ народомъ...

За что?.. Господи, за что?..

Одинъ за другимъ уходятъ лучшіе люди, отмѣченные Богомъ, друзья Россіи, друзья праваго дѣла, защитники Чести и Долга.

Умерщвлена Царская Семья.

Въ расцвѣтѣ силъ погибли наши бѣлые вожди.

Далѣе:

Врангель.

Кутеповъ.

Президентъ Думеръ.

Король Альбертъ Бельгійскій.

Не всѣ ли они погибли насильственной смертью отъ руки злодѣевъ?

Не вѣрится сейчасъ ни въ естественную кончину Врангеля, ни въ странное паденіе со скалы Короля Альберта.

***

И вотъ новый страшный ударъ.

Всѣ слова были бы банальны, если бы мы хотѣли охарактеризовать наши чувства къ Убі - енному Монарху. Это было больше, чѣмъ любовь, больше, чѣмъ преклоненіе. Мы видѣли въ Немъ Отца и Покровителя большой русской зарубеж - ной семьи.

Знаемъ, что Онъ также относился и къ намъ. Мы Ему доставляли много хлопотъ, досаж - дали своими просьбами, можетъ быть иногда заставляли вникать въ наши маленькія и ничтожныя эмигрантскія дѣла. Но все это дѣлалось съ твердой вѣрой въ то, что когда-нибудь Россія отблагодаритъ Его за все то добро, которое съ такимъ благородствомъ Онъ для насъ дѣлалъ.

***

И вотъ Его нѣтъ.

Осиротѣла Югославія, осиротѣло Русское Воинство, осиротѣла Русская Эмиграція.

Во всѣхъ храмахъ зарубежья возносятся къ Господу горячія молитвы объ упокоеніи Честной Души Благовѣрнаго Государя Александра, воз - лагаются отъ нашего имени вѣики на могилу Достойнаго Короля.

Но это только обрядъ, правда идущій отъ чистаго сердца.

Остался еще неоплаченный долгъ.

Король Петръ II.

***

Заплатимъ-же его!..

Заплатимъ искренней преданностью Королю-Отроку и его руководителю Королевичу Павлу, заплатимъ горячимъ сочувствіемъ горю Королевской Семьи.

Но и этого мало.

Дѣло, которому служилъ Король Александръ — всемірно. За это дѣло Онъ и погибъ, не сомнѣваемся ни одной минуты, отъ руки *нашего общаго врага*, также какъ погибли нашъ Царь и наши вожди.

Забудемъ же всѣ раздоры, изгонимъ изъ своей среды смутьяновъ и провокаторовъ, соединимся въ одну дружную семью и пусть ненависть наша къ врагу мірового порядка по своей силѣ будетъ равна нашей любви къ Славянскому Государю, павшему отъ руки убійцъ, знакомыхъ намъ еще съ 1917 года.

Это будетъ лучшій вѣнокъ на могилу Покойнаго Короля.

В. Ортховъ.

11 ноября, въ 17 часовъ въ Собраніи Общества Галлиполійцевъ состоится встрѣча друзей «Часового», организуемая Правленіемъ Общества «Д. Ч.».

П. Н. КРАСНОВЪ.

Великій Другъ

Убитъ Король Сербскій Александръ...

Казалось, послѣ страшнаго Екатеринбургска го злодѣянія 5-18 іюля 1918-го года притупились наши сердца, ожесточились души, окаменѣли нервы, и уже ничто не можетъ поразить насъ своею подлостью и жестокостью. Ибо тогда, въ страшные, ночные часы, въ подвалѣ Ипатьевскаго дома подлость и жестокость превзошли всѣ мѣры и перешли всѣ предѣлы...

Въ печальномъ нашемъ изгнаніи ударъ за ударомъ сыпались на насъ, представителей Россіи. Мы къ нимъ стали привыкать, а кое-кто съ досадой отмахиваться.

А вотъ, вечеромъ, 9-го октября, когда по радіо услышали страшную вѣсть: — «во Франціи, въ Марсели, убитъ король Александръ» — болѣзненно содрогнулись сердца и было желаніе — не повѣрить... Ослышаться...

Когда намъ становилось слишкомъ тошно жить среди общаго непониманія, жестокости, тупости, среди «признаній», «пактовъ», рукоплесканій рабовладѣльцамъ и палачамъ, мы молитвенно обращали свои мысли къ одной свѣтлой точкѣ — Король Александръ! Рыцарь Король, — сербъ, съ открытой Русской душою, въ Россіи выросшій, въ Россіи воспитанный, знающій, что такое Императорская Россія, любящій ее и ей вѣрный!.. Мы знали, что есть страна, которая ихъ не признала, и есть король, который оцѣниваетъ ихъ по заслугамъ и жалѣетъ насъ.

Полный силъ, жизнерадостный, счастливый, совсѣмъ еще молодой, онъ вышелъ на своемъ миноносцѣ навѣстить дружественную страну, которую горячо любилъ и которой вѣрилъ, и черезъ два дня всего тотъ-же миноносецъ везетъ бездыханное, окровавленное тѣло короля. Великій солдатъ, воинный герой доблестнаго Сербскаго народа, онъ умеръ какъ-бы на полѣ битвы, осыпаемый пулями, среди паники и гула тысячной, чужой ему толпы...

Какія чувства долженъ переживать нынѣ Сербскій народъ — герой народъ съ солдатской, открытой и честной душой? Какая безъисходная печаль, неутѣшное горе въ королевской семьѣ, у дѣтей Короля героя — доблестныхъ Сербовъ, и у насъ, Русскихъ, видѣвшихъ въ немъ и по вѣрѣ и по духу, и по любви къ Россіи — Своего Короля?!

Мы, столько пережившіе, столько крови, предательства и подлости видавшіе за эти ужасные семнадцать лѣтъ гражданской войны и изгнанія, мы знаемъ, кто виноватъ въ смерти короля. Не важны фактическіе убійцы — псевдонимы и анонимы съ татуированными лбами и руками и съ жестокимъ сердцемъ — важны бездушные руководители кроваваго истребленія всего высокаго, благороднаго, честнаго, любимаго народомъ и Богомъ одареннаго.

Король Александръ съ престолонаслѣдникомъ Петромъ.

Когда въ строю падаетъ во время атаки ВЕЛИКІЙ ДРУГЪ — громче команда: — сомкнись! Тѣснѣе ряды! Тверже шагъ!

Помните о Родинѣ и о тѣхъ своихъ близкихъ, родныхъ и родственникахъ, великихъ и малыхъ, Императорахъ и Короляхъ, Великихъ Князьяхъ, іерархахъ и священникахъ, генералахъ, офицерахъ, солдатахъ и просто сѣрыхъ непримѣтныхъ людяхъ, кто въ эти жуткіе годы вотъ такъ-же, какъ Король Александръ, звѣрски уничтоженъ врагами Бога и человѣчества.

Молитесь Господу, чтобы даровалъ намъ великую честь и счастье отомстить за нихъ...

П. Красновъ.

Р. О. В. СОЮЗЪ

За подписью генерала Кусонскаго начальствующимъ лицамъ Р.О.В. Союза разослано нижеслѣдующее циркулярное сповѣщеніе отъ 15 октября за № 50:

По случаю трагической кончины Короля Югославіи АЛЕКСАНДРА, которому мы, бѣлые русскіе, въ частности же чины Русскаго Обще-Воинскаго Союза, слишкомъ многимъ обязаны и передъ рыцарствомъ котораго преклоняемся. Генералъ Миллеръ предлагаетъ всѣмъ воинскимъ организаціямъ воздержаться въ теченіе мѣсяца отъ устройства танцевальныхъ вечеровъ.

КОРОЛЬ АЛЕКСАНДРЪ I

Въ эти печальные дни, послѣ тяжкаго удара, постигшаго братскую намъ Югс-Славію, всѣ русскіе люди считаютъ своимъ національнымъ долгомъ почтить славную память Короля Александра и пріобщиться къ глубокой печали его народа, ибо печаль эта есть одновременно и русская печаль, его трауръ есть одновременнс и нашъ русскій національный трауръ.

Первой національной задачей, которую преслѣдовалъ Королевичъ Александръ, при жизни и царствованіи Короля Петра, еще до событій 1912 года, было созданіе единой, сильной Сербіи. Сербскій народъ, частью находившійся въ то время подъ турецкимъ владычествомъ, съ другой стороны подвергался всякимъ стѣсненіямъ со стороны сосѣдней Австро-Венгерской Монархіи, старавшейся всѣми мѣрами препятствовать его развитію. Королевичъ Александръ былъ однимъ изъ первыхъ иниціаторовъ созданія блока балканскихъ славянъ, необходимость коего диктовалась общностью ихъ интересовъ. Его усилія увѣнчались заключеніемъ союза между Сербіей, Болгаріей и Грецією, вступившими въ борьбу съ Турціей за освобожденіе славянъ отъ турецкаго ига, въ 1912 году. Хотя война и была побѣдоносной для союзниковъ, они, увы, не сумѣли сговориться при дѣлежѣ плодовъ своихъ побѣдъ и вскорѣ раздѣлились во взаимной распрѣ. Россія всячески поддерживала славянскія страны въ ихъ борьбѣ за независимость; благодаря ея усиліямъ удалось прекратить и эту братоубійственную войну между ними и добиться подписанія Бухарестскаго мира, осенью 1913 года.

Сербія вышла наиболѣе выигравшей территоріально и окрѣпшей изъ этихъ воинъ. Первая мечта молодого Наслѣдника Александра осуществилась, — было достигнуто созданіе мощнаго единаго Сербскаго Королевства. Тѣсныя узы связывали Королевича Александра съ Россіей и Русскимъ Дворомъ. И Россія во всѣ эти годы развитія сербской государственности неизмѣнно покровительствовала и поддерживала братскій народъ.

Вторымъ періодомъ активной политической жизни покойнаго Монарха является Великая Война. Здѣсь личность Королевича Александра, провозглашеннаго 11 іюня 1914 года Правителемъ Сербскаго Королевства при престарѣломъ Королѣ Петрѣ и главнокомандующимъ сербской арміей, выявляется съ самой яркой стороны. Сначала, мудрый и осторожный политикъ, онъ дѣлаетъ все возможное для избѣжанія войны. Стоитъ прочесть въ подлинномъ текстѣ отвѣтъ Сербскаго Правительства на австрійскій ультиматумъ, чтобы видѣть до какой степени оно дѣлало все для избѣжанія разрыва, на какія уступки и даже униженія оно шло, лишь бы сохранить миръ. Обращеніе Королевича Александра къ нашему Государю съ призывомъ о помощи, о заступничествѣ во имя правды и справедливости — лучше всякихъ словъ показываетъ, какъ высокъ былъ въ то время престижъ Россіи и какъ глубока была вѣра въ Сербіи, что она не оставитъ братскаго народа въ нуждѣ. И Россія не оставила. Она исполнила свои историческій, православный долгъ по отношенію къ меньшому брату. Глубоко прочувственно и полныя сознаніемъ всей важности даваемаго обѣщанія звучатъ слова Государя въ его отвѣтѣ Королевичу: «Пока есть малѣйшая надежда избѣжать кровопролитія, всѣ наши усилія должны быть направлены къ этой цѣли Если же, вопреки нашему самому искреннему желанію, наши надежды не осуществятся, то Ваше Высочество можетъ быть увѣреннымъ, что Россія ни въ коемъ случаѣ не останется равнодушной къ участи Сербіи». По полученіи этой телеграммы чувство облегченія было такъ велико въ Сербіи, что прочтя ее Пашичъ перекрестился и воскликнулъ: «Господи. Великъ и милосердъ Русскій Царь». Этотъ моментъ несомнѣнно оставилъ неизгладимый отпечатокъ на всю жизнь Королевича и до дня своей смерти онъ не забылъ того, что сдѣлала для его страны тогда Россія.

Но войны избѣжать не удалось. И тутъ молодой Правитель проявилъ новыя качества своей благородной души. Разъ война была начата, онъ со всей отвагой и упорствомъ, свойственными его народу, бросился съ неравными силами на защиту независимости своей Родины. Раздѣляя со своими войсками всѣ тяготы воины, онъ сначала добился успѣха, а затѣмъ пядь за пядью отстаивалъ родную землю. Наконецъ, оттѣсненный черезъ горы въ Албанію, онъ пссылаетъ Пуанкаре телеграмму: «Сербіи больше нѣтъ, но ея армія существуетъ. Мы готовы прибыть на западный фронтъ, чтобы продолжать борьбу». Затѣмъ, реорганизація арміи на Корфу, новое наступленіе въ Салоникахъ, битва при Добромъ Полѣ и, наконецъ, — побѣда, столь дорого стоившая, но столь заслуженная героической маленькой арміей.

1-го декабря 1918 года Королевичъ Александръ объявляется Регентомъ объединеннаго Королевства Сербовъ, Хорватовъ и Словенцевъ, а въ 1921 году, по смерти Короля Петра I, онъ вступилъ на претолъ.

Итакъ исконная мечта созданія изъ маленькой Сербіи могучаго объединеннаго государства, частично осуществившаяся въ 1913 году, теперь получаетъ свое полное осуществленіе и отнынѣ начинается новый періодъ жизни и дѣятельности Корсля Александра. Къ его качествамъ храбраго неутомимаго полководца прибавляются качества мудраго правителя,, цѣлью котораго является сплоченіе находящихся подъ его скипетромъ народовъ въ одинъ цѣлый государственный организмъ и созданіе такого образа правленія, который бы наиболѣе пособствовалъ мирному развитію своей страны. Однако, процессъ этотъ не прошелъ безъ треній, и нѣкоторыхъ волненій. Борьба партій, всѣ недостатки парламентскаго строя, основаннаго на утарѣвшей конституціи, и разнопле-

менность входящихъ въ оставъ молодого королев - ства народовъ — грозили нарушить мирную жизнь государства. Король въ январѣ 1929 года принужденъ былъ ввести диктатуру и взять всю власть въ свои руки. Онъ самъ смотрѣлъ на этотъ шагъ, какъ на мѣру временную.

Королю Александру удалось добиться успокоенія въ странѣ и очистить ее отъ разлагающаго элемента безпорядковъ. Названіе Югославянскаго Королевства было дано взамѣнъ Королевства Сербовъ, Хорватовъ и Словенцевъ. Наконецъ въ 1931 году новая конституція, предусматривающая постепенное возвращеніе къ нормальному порядку, но порядку выработанному на опытѣ, строго сообразно съ интересами государства. Благотворные результаты его реформъ быстро сказались въ странѣ и уже выборы по новой конституціи доказали всю успѣшность смѣлой политики Короля,

Мы видѣли Короля Александра борющагося за независимость Сербіи. Мы его видѣли героическимъ полководцемъ въ Великую Войну, закончившуюся завершеніемъ территоріальнаго объединенія Югославіи. Мы видѣли его реформаторскую дѣятельность проводимую имъ съ той же энергіей, со спокойной мудрой концепціей государственныхъ интересовъ. Но на этомъ не заканчивается его поистинѣ великая для своей страны работа. Намъ надо еще остановиться на его концепціи международныхъ отношеній и его внѣшней политикѣ послѣднихъ лѣтъ, коей завершалась вся его работа и которая дала бы странѣ наибольшую гарантію мирнаго существованія.

Какъ въ началѣ своей политической дѣятельности, еще въ бытность его Наслѣдникомъ, Король Александръ стремился къ созданію славянскаго блока на Балканахъ, такъ и въ послѣдніе годы его усилія были направлены на сотрудничество Балканскихъ странъ. Находясь въ дружественныхъ и родственныхъ отношеніяхъ съ Румыніей, Король Александръ также старался улучшить свои взаимоотношенія съ сосѣдней Болгаріей. И въ послѣднее время ему это удалось. Послѣдствіемъ свиданія его съ Царемъ было наконецъ сближеніе давно соперничавшихъ и враждовавшихъ между собою народовъ. Опасность существовала еще со стороны Италіи. Но и тутъ Король искалъ почвы для сговора. Его пріѣздъ во Францію считался признакомъ желанія черезъ ея посредство намѣтить основы сближенія съ Римомъ. Однако, этого дѣла завершить ему было не суждено.

Наконецъ, Король Александръ былъ однимъ изъ главныхъ, если не самымъ главнымъ оплотомъ антикоммунизма въ Европѣ. Несмотря на многія давленія, на него оказываемыя, онъ со свойственной ему твердостью и прямотой до самаго конца отказывался признать власть большевиковъ. Искореняя коммунизмъ у себя, онъ и не признавалъ права за этимъ очагомъ міровой революціи именоваться Россіей. А Россія для этого Великаго Монарха продолжала существовать. Да именно, Россія. Россія не та, охваченная дурманомъ коммунизма ,а Россія, хоть и безъ территоріи, но истинная Великая, національная Россія, Россія та, въ которую мы вѣримъ. Тѣ узы, которыя его съ дѣтства привязали къ нашей Родинѣ, та поддержка, которую Россія всегда оказывала Сербіи въ дни своего могущества, наконецъ, роль Россіи и ея Государя въ критическіе дни 1914 года, — не могли изгладиться изъ памяти благородной рыцарской натуры Короля Александра и сказались за все время его царствованія..

За все время россійскаго лихолѣтія и до самой своей трагической кончины онъ проявлялъ такое отеческое и бережное отношеніе ко всему русскому и ко всѣмъ русскимъ, какого нигдѣ и никогда мы не могли встрѣтить. Трудно перечислить всѣ благодѣянія, всю заботу и помощь, оказанную Королемъ Юго-Славіи русскимъ изгнанникамъ. Большіе кредиты отпускались государствомъ на помощь русскимъ. Пособія, помощь во всѣхъ видахъ оказывались русскимъ не только въ самой Югославіи, но и за ея предѣлами. Школы, содержаніе инвалидовъ и стариковъ и даже нигдѣ не виданный примѣръ — принятіе русскихъ на государственную службу — словомъ полная забота о русскихъ, какъ о своихъ поддан - ныхъ. Но въ этой заботѣ о русскихъ сквозила еще одна яркая черта — это поддержаніе русскаго національнаго духа. Такъ, въ русскихъ корпусахъ и школахъ дѣти воспитывались, какъ истые русскіе и готовились къ служенію Россіи. Вотъ эту черту Короля Александра мнѣ особенно хочется подчеркнуть. Она свидѣтельствуетъ не только о его благодарности за прошлое, но о его вѣрѣ въ грядущую истинную Россію. Изъ этой концепціи исходитъ все его отношеніе къ большевизму, какъ къ преходящему, временному дурману, его вѣра въ конечное торжество правды и добра надъ временнымъ царствомъ антихриста. Встъ это высшее, духовное отношеніе къ политическимъ событіямъ различаетъ его отъ всѣхъ западно-европейскихъ политическихъ дѣятелей послѣвоеннаго времени и настолько приближаетъ его къ нашему русскому понятію о Монархѣ, что дѣлаетъ его отчасти нашимъ, близкимъ, своимъ. Поэтому то мы такъ глубоко чувствуемъ горе постигшее братскую нашу страну, — поэтому оно и наше русское горе. И именно поэтому, будучи, можетъ быть, единственнымъ носителемъ высшихъ, національ - ныхъ, православныхъ идеаловъ, онъ навлекъ на себя гнусную руку убійцъ. Мы знаемъ, кто въ конечномъ результатѣ эту руку навелъ. Мы знаемъ откуда пришелъ ударъ. Но часъ расплаты настанетъ. Мы не падемъ духомъ отъ этого новаго удара по нашему дѣлу борьбы за правду; мы лишь тѣснѣе сомкнемъ ряды и, какъ Онъ Державный борецъ за наши идеалы, мы будемъ вѣрить въ Россію, мы будемъ вѣрить въ ниспосланный ей крестъ, мы будемъ вѣ - рить, что симъ крестомъ побѣдимъ.

Г. Шебеко.

ОТЪ НАЧ-КА IV ОТД. РУССКАГО ОБЩЕ-ВОИНСКАГО СОЮЗА.

Утромъ, 10 октября, Начальникъ IV Отдѣла Русскаго Общевоинскаго Союза отдалъ слѣдующее распоряженіе.

§ 1. 9 октября, злодѣйской и святотатственной рукой убитъ Его Величество Александръ I, Король Югославіи.

Убитъ Король-Воинъ и Рыцарь, Король-Отецъ и вѣрный Другъ, Король-Славянинъ...

Незабываемое горе Югославянскаго народа мы, русскіе воины, раздѣляемъ съ особой остротой и задушевностью.

Мы мучительно помнимъ и свою такую же страшную бѣду, несемъ и свое покаяніе, помнимъ и то царственное великодушіе, которое было проявлено къ намъ нашей общей надеждой и гордостью Державнымъ Хозяиномъ братской Земли...

Много боевыхъ друзей потеряли мы — солдаты Русской Арміи. Теперь Господь призвалъ отъ насъ и нашего величайшаго и вѣрнѣйшаго Вѣнценоснаго Друга и Покровителя.

Пусть же не изгладится изъ нашей памяти образъ великаго славянскаго Воина Государя. Завѣщаемъ память Его всѣмъ, кто послѣдуетъ за нашими идеалами въ грядущихъ поколѣніяхъ.

Будемъ въ эти дни душою, мыслями и сердцами съ осиротѣвшимъ братскимъ Югославянскимъ воинствомъ и всѣмъ народомъ.

Молитвенно помянемъ все величіе доброты къ намъ незабвеннаго Короля-Рыцаря и укрѣпимъ отъ сердца исходящей молитвой силы Его Царственнаго Наслѣдника. Перенесемъ на Его Величество Петра II, Короля Югославіи, всю силу нашей вѣрности и любви, проявляемой нами къ Его Великому Отцу. Тѣснѣе соединимся въ этомъ глубокомъ горѣ, постигшемъ всѣхъ насъ.

§ 2. Приказываю: Въ знакъ братскаго единенія съ Югославянской Арміей всѣмъ чинамъ IV Отдѣла Русскаго Обще-Воинскаго Союза, коимъ по условіямъ службы или работы это допустимо, носить траурныя повязки на рукавѣ одежды.

Предлагаю въ знакъ траура воздержаться отъ посѣщенія и устройства всякаго рода увеселеній.

Срокъ траура будетъ указанъ дополнительно.

Ген.-Лейт. **Барбовичъ.**

Начальникомъ IV Отдѣла Русскаго Обще-Воинскаго Союза отъ имени всѣхъ чиновъ Отдѣла и всѣхъ Предсѣдателей Обществъ и Начальниковъ частей, входящихъ въ Русскій Обще-Воинскій Союзъ, послано выраженіе горестнаго соболѣзнованія Его Королевскому Высочеству Принцу-Регенту Павлу съ почтительной просьбой повергнуть къ стопамъ Его Величества Короля Югославіи Петра Второго и Ея Величества Королевы Югославіи Маріи, чувства глубокаго горя всѣхъ русскихъ воиновъ и безграничной преданности Августѣйшему Королевскому Дому.

Такое же выраженіе глубокаго и сердечнаго соболѣзнованія послано г. Военному Министру Королевства съ просьбой засвидѣтельствовать эти чувства передъ братской Югославянской Арміей.

Кончина Генерала Богаевскаго

Когда уже былъ сверстанъ номеръ, редакція получила скорбную вѣсть о кончинѣ Донского Атамана ген.-лейтенанта Африкана Петровича **Богаевскаго.**

Выражаемъ наше искреннее соболѣзнованіе вдовѣ Покойнаго Надеждѣ Васильевнѣ и всему Зарубежному Казачеству, главой котораго и душой былъ Покойный Африканъ Петровичъ.

Ген. Богаевскій родился 27 декабря 1872 года. Вотъ краткое прохожденіе имъ службы: 1890 г. — окончилъ Донской Имп. Александра III корпусъ, 1892 — Николаевское кав. уч., Л. Гв. Атаманскій полкъ, Николаевская Академія Ген. Штаба (1900), служба по ген. шт. въ С. Петербургскомъ воен. округѣ. Въ началѣ войны — Н-къ штаба 2 гв. кав. дивизіи, командиръ 4 Маріупольскаго гус. п., Л. Гв. Сводно-Казачьяго полка. Въ 1916 г. — Нач. штаба Походнаго Атамана всѣхъ каз. войскъ, въ 1917 г. — начальникъ Забайкальской каз. дивизіи и 1 гв. кав. дивизіи.

Доблестное участіе въ I Кубанскомъ походѣ, участіе въ Правительствѣ ген. Краснова (предсѣдатель правительства) и, наконецъ, 6 февр. 1919 года (пятнадцать лѣтъ тому назадъ) избраніе Войсковымъ Атаманомъ Войска Донского.

Свой перначъ Африканъ Петровичъ донесъ до чужбины, здѣсь съ неослабнымъ вниманіемъ онъ относился къ казачьимъ нуждамъ и мудро велъ казаковъ по пути единенія и вѣрности завѣтамъ ихъ предковъ.

Но не только казаки, но и всѣ русскіе офицеры и солдаты, знавшіе покойнаго Африкана Петровича, какъ выдающагося начальника и благороднѣйшаго человѣка склонятся передъ его свѣтлой памятью.

Да будетъ ему пухомъ французская земля до близкаго уже, вѣримъ, момента, когда его останки перенесутъ въ родной казачій Новочеркасскъ.

Редакція.

6-АЯ ГОДОВЩИНА СО ДНЯ КОНЧИНЫ

Е. И. В.
Государыня Императрица
МАРІЯ ѲЕОДОРОВНА.

ОСВЯЩЕНІЕ ПАМЯТНИКА НА ШИПКѢ

26 августа въ присутствіи царя Бориса, членовъ правительства и многочисленной толпы, состоялось освященіе памятника освобожденія Болгаріи, воздвигнутаго на историческомъ шипкинскомъ перевалѣ.

Торжества начались еще вчера. Царь Борисъ, принцъ Кириллъ, члены кабинета, ветераны русско-турецкой войны, патріотическіе союзы и толпа въ пятьдесятъ тысячъ человѣкъ присутствовали при воспроизведеніи боевъ подъ Шипкой. Особенно волнующимъ моментомъ была перекличка участниковъ войны 1877-78 года. Подъ бой барабановъ выкликались имена русскихъ и болгарскихъ воиновъ, павшихъ подъ Шипкой и въ отвѣтъ звучало: «палъ на полѣ чести». Послѣ этого музыка сыграла болгарскій національный гимнъ; загремѣли залпы и раздались привѣтственные крики толпы, окружавшей памятникъ, который былъ освѣщенъ мощными прожекторами.

На второй день торжествъ освященія памятника на Шипкѣ, на историческомъ перевалѣ, собралось до 90.000 человѣкъ со всѣхъ концовъ страны. На почетныхъ мѣстахъ были русскіе и болгарскіе ветераны Освободительной войны.

Царь Борисъ по этому случаю произнесъ горячую рѣчь, въ которой прославлялъ геройскіе подвиги русскихъ войскъ и болгарскихъ дружинниковъ, умиравшихъ за освобожденіе болгарскаго народа. Онъ отдалъ дань памяти героевъ этой эпохи и въ особенности императору Александру II и русскому народу, которые выполнили это великодушное начинаніе.

«Освященный сегодня памятникъ является выраженіемъ глубокой неумирающей благодарности болгарскаго народа, который навсегда сохранитъ въ своемъ сердцѣ воспоминаніе о великой Освободительной войнѣ».

Предсѣдатель совѣта министровъ Георгіевъ въ свою очередь произнесъ рѣчь, въ которой заявилъ, что болгарскій народъ будетъ всегда вдохновляться геройскимъ примѣромъ участниковъ борьбы за освобожденіе.

Особенно волнующимъ моментомъ этихъ торжествъ было то, когда русскій ветеранъ со слезами на глазахъ и прерывающимся отъ волненія голосомъ сказалъ нѣсколько словъ, возлагая вѣнокъ отъ имени своихъ товарищей, находящихся еще въ живыхъ участниковъ Освободительной войны.

Въ часъ дня состоялся банкетъ, въ которомъ приняли участіе царь Борисъ, члены правительства, а также русскіе и болгарскіе ветераны войны 1877-78 года.

Торжества закончились иллюминаціей и фейерверкомъ.

ШИПКИНСКІЙ ПЕРЕВАЛЪ

Президентъ Раймондъ ПУАНКАРЭ скончался...

Президентъ Пуанкаре въ 1914 году въ Санктъ-Петербургѣ.

Скончался Пуанкаре...

Перевернулась новая страница прошлаго истинной русско-французской дружбы.

Выдающійся государственный дѣятель, честный политикъ, чистый патріотъ, онъ былъ другомъ Національной Россіи.

Онъ видѣлъ нашу Родину въ блескѣ ея могущества, понималъ все то значеніе, которое Россія имѣла для Франціи и до конца дней своей жизни съ глубочайшимъ осужденіемъ относился къ нынѣшнимъ ея правителямъ.

Русская эмиграція обязана Президенту Пуанкаре своимъ устройствомъ на работы во Франціи и непрестанными заботами объ установленіи ея правового положенія.

Уходятъ изъ міра наши старые друзья. Новыя вѣянія идутъ въ политикѣ. Новые принципы, а зачастую и вовсе безпринципность, руководятъ міровой ситуаціей.

Но тѣмъ большая благодарность наша сопутствуетъ уходящимъ за ихъ честность, идейность и человѣколюбіе.

Русское воинство за рубежомъ склонится молитвенно передъ свѣжей могилой Великаго Патріота и Друга Національной Россіи.

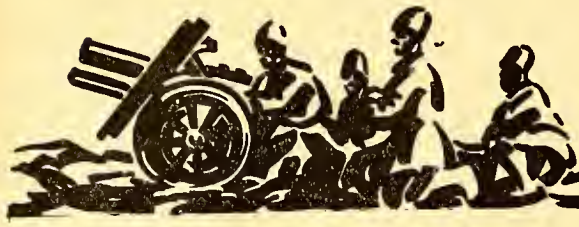

Военный отдѣлъ

ГЕНЕРАЛЪ-ЛЕЙТЕНАНТЪ А. С. ЛУКОМСКІЙ.

О МОБИЛИЗАЦІИ

И НѢСКОЛЬКО СЛОВЪ О ПОДГОТОВКѢ КЪ СНАБЖЕНІЮ АРМІИ ВО ВРЕМЯ ВОЙНЫ

Ко мнѣ, какъ бывшему начальнику мобилизаціоннаго отдѣла главнаго управленія Генеральнаго Штаба, неоднократно обращались различныя лица о томъ, что мнѣ слѣдовало бы написать статью о мобилизаціи русской арміи. Я отвѣчалъ, что тема эта слишкомъ спеціальная, очень обширная и врядъ-ли для многихъ интересная...

За послѣднее время я нѣсколько разъ услышалъ высказываемыя сожалѣнія, что я отказываюсь освѣтить въ печати вопросы о мобилизаціи, которые якобы интересуютъ многихъ. Наконецъ, я получилъ письмо отъ редактора - издателя «Часоваго» съ просьбой дать для журнала статью о томъ, какъ была подготовлена и проведена мобилизація въ Россіи. В. В. Орѣховъ въ письмѣ добавилъ: «Эта тема крайне интересна и притомъ въ эмиграціи достаточно неизвѣстна».

Я могу добавить: она была мало кому извѣстна и въ Россіи; кромѣ лицъ непосредственно занимавшихся мобилизаціонными вопросами по своимъ должностямъ — почти никто ихъ не зналъ и ими не интересовался.... Немудренно, что въ эмиграціи эта тема «достаточно неизвѣстна». Хуже то, что даже авторы нѣкоторыхъ солидныхъ историческихъ трудовъ, появившихся въ печати послѣ мірсвой войны, путая болѣе узкое понятіе о мобилизаціи собственно арміи, т. е. приведенія ея на военное положеніе, съ обширнымъ понятіемъ о подготовкѣ къ войнѣ государства Россійскаго и, указывая на недостатки, обнаруженные въ подготовкѣ къ войнѣ при мобилизаціи русской арміи въ 1914 году (въ причинахъ которыхъ они и не пытаются разобраться) дѣлаютъ выводъ, что мобилизація нашей арміи прошла въ 1914 году болѣе, чѣмъ неудовлетворительно.

Считаю, что этотъ суровый приговоръ совершенно не вѣренъ, какъ, конечно, не вѣрно и довольно распространенное мнѣніе, что мобилизація арміи въ 1914 г. прошла блестяще во всѣхъ отношеніяхъ.

Въ 1914 г. я уже не былъ начальникомъ мобилизаціоннаго отдѣла Главнаго Управленія Генеральнаго Штаба, но мобилизація арміи была проведена по мобилизціонному плану 1912-го года, разработанному и введенному въ бытность мою начальникомъ отдѣла, руководившаго мобилизаціонной подготовкой русской арміи; поэтому я, естественно, являюсь отвѣтственнымъ за недочеты подготовки, обнаруженные при производствѣ мобилизаціи.

Я попытаюсь въ возможно краткомъ очеркѣ разобрать вопросъ по подготовкѣ собственно мобилизаціи арміи (приведеніе арміи на военное положеніе), по подготовкѣ мобилизаціи въ широкомъ смыслѣ этого слова и по производству мобилизаціи 1914 года.

***

Мобилизація арміи въ непосредственномъ смыслѣ этого выраженія, заключалась въ приведеніи арміи и крѣпостей на военное положеніе. Армія при этомъ должна была пополняться людьми, лошадьми и обозомъ до штатовъ военнаго времени; должны были формироваться управленія, учрежденія, команды и проч.; т. е. все, предусмотрѣнное особымъ мобилизаціоннымъ росписаніемъ; съ объявленіемъ мобилизаціи армія выдѣляла изъ своего состава кадры, которые должны были развертываться во второочередныя и проч. части, предусмотрѣнныя мобилизаціоннымъ планомъ.

Такъ называемые неприкосновенные запасы (для обмундированія, снаряженія и вооруженія частей, а также запасы продовольствія и фуража) заготовлялись въ мирное время и содержались при войсковыхъ частяхъ, а для армейскихъ магазиновъ, складовъ и проч. въ особыхъ пунктахъ по заранѣе составленнымъ соображеніямъ подлежащихъ вѣдомствъ (артиллерійскаго, военно-техническаго, интендантскаго, в-санитарнаго, военно-ветеринарнаго).

Общее руковсдство подготовки мобилизаціи русской арміи лежало на мобилизаціонномъ отдѣлѣ Главнаго Управленія Генеральнаго Штаба (до 1909 года этотъ отдѣлъ входилъ въ составъ Главнаго Штаба); на этотъ же отдѣлъ законъ возлагалъ контроль мобилизаціонной подготовки арміи и ежегодное составленіе отчета о дѣйствительномъ состояніи неприкосновенныхъ запасовъ (отчетъ представлялся черезъ Начальника Ген. Штаба Военному Министру для Всеподданнѣйшаго доклада).

Мобилизаціонный отдѣлъ, кромѣ вспросовъ связанныхъ съ мобилизаціей арміи, вѣдалъ вопросами по отбыванію воинской повинности.

Вопросы, касающіеся пополненія и мобилизаціи флота и учрежденій морского вѣдомства, находились въ вѣдѣніи мобилизаціоннаго отдѣленія Главнаго Морского Штаба, но наряды на пополненіе какъ мирнаго времени, такъ и по мобилизаціи, передавались имъ на распоряженіе мобилизаціоннаго отдѣла Главнаго Управленія Ген. Штаба.

Для своевременнаго производства мобилизаціи арміи, а затѣмъ возможно быстраго ея сосредоточе-

нія въ районы, для того намѣченные, и, наконецъ, для подвоза всего необходимаго сосредоточенной арміи и переброски войсковыхъ соединеній изъ однихъ районовъ въ другіе требуется интенсивная работа желѣзныхъ дорогъ, вызывающая необходимость перевода при мобилизаціи желѣзныхъ дорогъ съ графика мирнаго времени на графикъ военнаго времени, т. е. нужна мобилизація желѣзныхъ дорогъ.

У насъ въ Россіи руководствомъ всѣми военными перевозками по желѣзнымъ дорогамъ и мобилизаціей желѣзныхъ дорогъ вѣдало Управленіе военныхъ сообщеній Главнаго Управленія Генеральнаго Штаба (послѣ сосредоточенія арміи къ границѣ управленіе желѣзными дорогами театра военныхъ дѣйствій переходило въ вѣдѣніе Управленія военныхъ сообщеній Штаба Верховнаго Главнокомандующаго). Освобожденіе отъ призыва при мобилизаціи на дѣйствительную службу служащихъ на желѣзныхъ дорогахъ, которые должны были оставаться на своихъ мѣстахъ при мобилизаціи, дѣлалось по соглашенію Управленія военныхъ сообщеній съ мобилизаціоннымъ отдѣломъ.

Послѣ сосредоточенія арміи и начала военныхъ дѣйствій начиналось «расходованіе», какъ живого матеріала, такъ и матеріальныхъ средствъ снабженія арміи.

Въ этотъ періодъ дѣятельность мобилизаціоннаго отдѣла заключалась лишь, руководствуясь требованіями фронта, въ призывѣ очередныхъ возрастовъ новобранцевъ, запасныхъ и ратниковъ ополченія, а также въ поставкѣ лошадей по военно-конной повинности для пополненія запасныхъ батальоновъ, различныхъ командъ и новыхъ формированій.

Офицерскій составъ долженъ былъ пополняться молодыми людьми, окончившими ускоренные выпуски военныхъ училищъ и школъ прапорщиковъ, открываемыхъ по мѣрѣ надобности.

Матеріальное снабженіе должно было производиться и пополняться изъ запасовъ, заготовлявшихся распоряженіемъ соотвѣтствующихъ Главныхъ, довольствующихъ управленій военнаго вѣдомства еще въ мирное время по особо опредѣленнымъ нормамъ и путемъ усиленной заготовки послѣ объявленія мобилизаціи.

***

Примѣрно до 90-хъ годовъ, вслѣдствіе громадныхъ пространствъ Россіи, чрезвычайной бѣдности желѣзнодорожныхъ путей сообщеній, неимѣнія достаточнаго запаса военно-обязанныхъ, мало развитой промышленности страны и плохо организованнаго аппарата снабженія арміи, не могла и быть правильная постановка вопросовъ о подготовкѣ къ войнѣ и, въ частности, къ мобилизаціи арміи.

Но быстрая мобилизація и сосредоточеніе нѣмцами своихъ армій въ 1870 году показали русскимъ военнымъ кругамъ все превосходство, которое германцы имѣютъ въ этомъ отношеніи надъ Россіей.

Русско-Турецкая война 1877-1878 годовъ выяснила серьезные недочеты по организаціи нашей арміи и по неподготовленности Россіи къ серьезной войнѣ.

Возможность столкновенія Россіи съ сильной Германіей и Австро-Венгріей, реорганизовавшей свою армію по образцу Пруссіи, заставили русское военное министерство послѣ Русско-Турецкой войны усиленно взяться за работу по устраненію выяснившихся недочетовъ и по реорганизаціи арміи.

Много было сдѣлано по улучшенію подготовки къ войнѣ въ бытность начальникомъ Главнаго Штаба генерала Н. Н. Обручева (онъ былъ начальникомъ Главнаго Штаба до 1897 года при генералахъ Милютинѣ и Вановскомъ, бывшихъ военными министрами). Была произведена полная реорганизація арміи; была совершенно измѣнена вся хозяйственная система по снабженію, довольствію и содержанію арміи; были положены правильныя основанія для боевой подготовки арміи; были выработаны и проведены въ жизнь новыя положенія по укомплектованію арміи въ мирное и въ военное время; были разработаны соображенія на случай войны на Западномъ фронтѣ; для ускоренія сосредоточенія были проложены и намѣчены къ постройкѣ новыя желѣзнодорожныя линіи и улучшалась пропускная способность уже существовавшихъ желѣзныхъ дорогъ; проводились стратегическіе шоссе и былъ намѣченъ и проведенъ въ жизнь рядъ другихъ мѣръ для улучшенія быта и снабженія войскъ, ихъ мобилзаціонной и боевой подготовки и возможно быстраго сосредоточенія къ границѣ...

Пользуясь полнымъ довѣріемъ Царствовавшихъ Императоровъ и военныхъ министровъ, ген. Обручевъ, подъ непосредственнымъ своимъ руководствомъ, проводилъ въ жизнь мѣры, улучшавшіе какъ подготовку мобилизаціи арміи въ непосредственномъ смыслѣ этого слова, такъ и вообще подготовку государства къ войнѣ въ болѣе широкомъ смыслѣ.

Я, будучи начальникомъ мобилизаціоннаго отдѣла, познакомился съ журналами засѣданій мобилизаціоннаго комитета, хранившимися въ особомъ шкафу въ кабинетѣ начальника отдѣла. Изъ этихъ журналовъ было видно, какую громадную работу продѣлалъ ген. Обручевъ, который всегда предсѣдательствовалъ на засѣданіяхъ этого комитета, обсуждавшаго всѣ вопросы, касавшіеся государственной обороны.

Постоянными членами мобилизаціоннаго комитета были: начальникъ мобилизаціоннаго отдѣла, генералъ-квартирмейстеръ Главнаго Штаба, начальникъ военныхъ сообщеній и начальникъ канцеляріи военнаго министерства. Въ зависимости же отъ характера разсматривавшагося вопроса приглашались соотвѣтствующіе начальники главныхъ довольствующихъ управленій и другія лица.

Но какъ ни велика была работа, продѣланная подъ руководствомъ ген. Обручева, все же ко времени его ухода съ должности начальника Главнаго Штаба 1897 г.) много еще не было сдѣлано.

Франко-Русскій союзъ требовалъ, чтобы, насколько возможно ускоривъ готовность арміи на

своемъ Западномъ фронтѣ, русское военное командованіе, при войнѣ съ Германіей и Австро-Венгріей, не допустило при началѣ войны разгрома Франціи Германіей.

Имѣя это въ виду, кромѣ мѣръ указанныхъ выше, была измѣнена дислокація войскъ, съ переводомъ части корпусовъ изъ внутреннихъ районовъ Имперіи въ Виленскій, Варшавскій и Кіевскій военные округа.

Въ зависимости отъ разстояній районовъ расквартированія войсковыхъ частей отъ границы, состава контингента запасныхъ, которые предназначались на укомплектованіе при мобилизаціи мѣстныхъ войсковыхъ частей, а также численности контингента запасныхъ и лошадей въ этихъ районахъ, были установлены различные штаты, по которымъ содержались войсковыя части въ мирное время.

При чемъ, тѣ части, готовность коихъ требовалась очень быстрая, содержались и въ мирное время почти по штатамъ военнаго времени.

Но все же ко времени 1896 г. мобилизаціонная готовность арміи стояла на довольно низкой степени. Сдной изъ причинъ этого являлось то, что, доведя технику мобилизаціи войсковыхъ частей до достаточно высокаго уровня, не успѣли еще наладить работу гражданской администраціи по правильному и быстрому сбору въ уѣздахъ къ сборнымъ пунктамъ запасныхъ чиновъ, лошадей и повозокъ.

Первымъ на это указалъ командующій войсками Кіевскаго военнаго округа генералъ Драгомировъ, который, въ своихъ всеподданнѣйшихъ отчетахъ за 1895 и 1896 годы писалъ, что если на это не будетъ обращено серьезнаго вниманія, то общая мобилизація арміи пройдетъ очень скверно и что армія не будетъ укомплектована въ тѣ сроки, какъ это предположено.

Генералъ Драгомировъ обращалъ вниманіе на то, что мобилизація арміи складывается изъ трехъ главнѣйшихъ актовъ:

1) Планомѣрный быстрый сборъ къ сборнымъ пунктамъ и пріемъ на нихъ запасныхъ чиновъ, лошадей и повозокъ;

2) быструю доставку этихъ укомплектованій до мѣстъ квартированія войсковыхъ частей, и

3) собственно мобилизація войсковыхъ частей.

Что по первой части сдѣлано очень мало и что гражданская администрація не подготовлена къ выполненію того, отъ чего зависитъ успѣхъ мобилизаціи.

Доклады генерала Драгомирова были одобрены Государемъ Императоромъ, было расширено при министерствѣ внутреннихъ дѣлъ особое управленіе по дѣламъ о воинской повинности и, начиная съ 1897 года, включительно до міровой войны, ежегодно производились въ различныхъ военныхъ округахъ государства опытныя мобилизаціи съ дѣйствительнымъ призывомъ запасныхъ и поставкою населеніемъ лошадей и повозокъ.

Насколько правъ былъ генералъ Драгомировъ, настаивая на необходимости ежегодной фактической провѣрки къ мобилизаціи всѣхъ причастныхъ къ ней органовъ и управленій — показали первыя же опытныя мобилизаціи. То, что было изложено въ мобилизаціонныхъ запискахъ, оказалось не всегда соотвѣтствующимъ дѣйствительности.

Къ 1904 г. мы считали, что мобилизація арміи у насъ налажена вполнѣ удовлетворительно.

Одновременно съ работами по подготовкѣ мобилизаціи арміи шли организаціонныя работы и работы операціонныя (по сосредоточенію отмобилизованныхъ войсковыхъ соединеній къ границѣ и по выработкѣ задачъ, которыя имъ ставились послѣ окончанія сосредоточенія).

Въ 1904 году разразилась Русско-Японская война.

Для борьбы съ Японіей, совершенно неожиданно, Россіи пришлось напречь почти всѣ свои силы.

(Продолженіе слѣдуетъ).

А. Лукомскій.

Проф. Ген. ГЕРУА.

Танковая организація въ Англіи

Авторитетный военный корреспондентъ «Дэйли Телеграфъ» сообщаетъ объ испытаніи на маневрахъ этого года въ первый разъ постоянной танковой бригады. Въ видѣ временной организаціонной единицы она была составлена въ 1931 г. Бригада получила теперь номеръ 1-ый и имѣетъ, кромѣ штаба, одинъ баталіонъ легкихъ танковъ, три баталіона среднихъ и бригадный транспортъ.

«Легкій» баталіонъ состоитъ изъ штаба и трехъ ротъ. Въ одной ротѣ — три отдѣленія по 5 легкихъ танковъ въ каждомъ. Въ другой — четыре отдѣленія по 3 танка. Въ третьей — четыре отдѣленія по 4 танка. Всего 43 танка.

«Средній» баталіонъ состоитъ изъ штаба (4 танка) и трехъ смѣшанныхъ ротъ. Каждая изъ нихъ имѣетъ средній танкъ для штаба, отдѣленіе изъ 7 легкихъ танковъ, отдѣленіе изъ 5 среднихъ и отдѣленіе изъ двухъ среднихъ танковъ ближняго боя. Всего — 15 танковъ въ ротѣ и 49 въ баталіонѣ. Какъ видно, и въ т. наз. среднемъ баталіонѣ число легкихъ танковъ равняется числу среднихъ (надо думать, вѣсомъ около 16 тоннъ).

Итого, въ бригадѣ, не считая ея штаба, состоитъ 190 танковъ изъ нихъ 106 легкихъ.

Модели машинъ, однако, не отличаются новизной. Особенно отсталыми кажутся средніе танки, которымъ исполнилось одиннадцать лѣтъ службы — и притомъ непрерывной. Не мало старѣющихъ образцовъ и среди легкихъ танковъ. Танкетъ Карденъ-Лойда, нынѣ переведенныхъ въ пѣхоту въ качествѣ пулеметовъ на гусеничной тягѣ, не должно было бы быть въ танковой бригадѣ вовсе.

Лишь одна рота составлена сплошь изъ двухмѣстныхъ легкихъ танковъ послѣдняго образца. Въ остальныхъ были приняты, главнымъ образомъ, усовершенствованія для подъема количества возимаго бензина.

ВОЕННО-МОРСКОЙ ОТДѢЛЪ

Совѣтскія суда въ Гдынѣ

(Отъ нашего собственнаго корреспондента).

3 сентября отрядъ совѣтскихъ судовъ въ составѣ лин. кор. «Маратъ» («Петропавловскъ»), эск. мин. «Калининъ» («Прямиславъ») и «Володарскій» («Побѣдитель») вошли въ Данцигскую бухту и, минуя Данцигъ, вошли въ польскій портъ Гдыню. Обмѣнявшись салютами съ польскимъ флотомъ, они втянулись въ гавань и стали у стѣнки набережной порта. Пробыли до 8-го, т. е. 5 дней. За это время команды спускались на берегъ, частично были увезены въ Познань и Краковъ на состязанія, командиры побывали въ Варшавѣ.

Отрядомъ командуетъ начальникъ морскихъ силъ Балтійскаго моря, бывшій кап. 2 р. выпуска 1905 г. Л. М. Галлеръ, кончившій Артиллерійскіе классы въ 1912-13 г. г. бывшій младшій арт. оф. на «Андреѣ Первозванномъ», во время войны стар. оф. на «Славѣ», а во время революціи получившій миноносецъ.

Внѣшній видъ судовъ блестящій что подтверждаютъ видѣвшіе ихъ и нѣмцы, и поляки. Чистота, хорошая окраска; команды одѣты по формѣ и тоже чисто, какъ въ старое время, замѣтно подтянуты и дисциплинированы. «Маратъ» произвелъ колоссальное впечатлѣніе, особенно въ Гдынской гавани. Всѣ большевизанствующіе стали тыкать на него пальцами.

— Это ли не достиженіе Совѣтской власти? Какое могущество.

— Да корабль царской постройки, спущенъ въ 1911 году.

Мотаютъ головами.

— Но онъ перестроенъ совѣтами, хорошо содержится.

На берегу матросы ходили въ сопровожденіи польскихъ матросовъ, охотно разговаривали по-русски. Хвалили свои порядки и увѣряли, что у нихъ все есть. Покупали главнымъ образомъ сапоги. У каждаго подъ мышками коробка, а то двѣ. На вопросъ, почему они все покупаютъ сапоги, разъ у нихъ все есть, съ хитрой рожей заявляли, что это де «на память». Было также раскуплено много часовъ и дамскихъ чулокъ. Деньги были выданы матросамъ въ польскихъ злотахъ.

Всѣ матросы въ возрастѣ 20-22 лѣтъ. Повторяю, видъ чистый, веселый и бодрый. Единственное, чего нѣтъ; это складки на брюкахъ перваго сорта. Нѣмецкіе рабочіе это сразу замѣтили.

— Навѣрное, это у нихъ не принято.

Командный составъ выглядитъ гораздо хуже, особенно въ сравненіи съ иностранными офицера-

---

На осеннихъ маневрахъ этого года бригада была испытана въ разныхъ направленіяхъ. Испробованъ былъ уставъ построеній, эволюцій и боевыхъ порядковъ съ нѣкоторыми нововведеніями. Были рѣшены тактическія задачи, въ которыхъ маневрированіе танковъ затруднено — какъ, напримѣръ, при прохожденіи тѣсninъ (мосты, селенія). Наконецъ, былъ разыгранъ маневръ всей бригады какъ частный эпизодъ боя крупныхъ силъ. Все то время какъ послѣднія вели бой на фронтѣ, танковая бригада была направлена въ обходъ фронта и тыла противника. Она переправилась черезъ рѣку тремя колоннами и атаковала артиллерійскую позицію, находившуюся глубоко за фронтомъ противной стороны. Во время этой атаки — чисто танковой — передовые баталіоны танковъ уничтожили ближайшія двѣ группы батарей а резервъ, опираясь на этотъ успѣхъ, былъ брошенъ дальше вглубь для уничтоженія остальныхъ двухъ группъ.

Не смотря на кажущуюся сложность маневра, онъ занялъ всего два часа. Немеханизированнымъ силамъ понадобился бы цѣлый день, чтобы преодолѣть данныя разстоянія и разыграть бой.

При веденіи танками самостоятельнаго боя средніе танки нерѣдко играли въ отношеніи легкихъ такую же роль, какъ артиллерія въ отношеніи пѣхоты: создавали огневой барьеръ, расчищали дорогу, прошибали препятствія, а также помогали въ извѣстныхъ случаяхъ дымовой завѣсой.

Технически танковыя образованія мирнаго времени всегда будутъ страдать однимъ трудно устранимымъ недостаткомъ: быстрою устарѣваемостью. Вѣдь и обыкновенный автомобиль теперь, если ему 5 лѣтъ, уже старикъ, даже если онъ все еще крѣпится. Танковымъ крупнымъ соединеніямъ суждено поэтому имѣть смѣшанный и технически переходный характеръ.

Лондонъ. 1934.

Б. Геруа.

Линейный корабль
«ПЕТРОПАВЛОВСКЪ»
(«Маратъ»)
въ Гдынѣ.

Спущенъ въ 1911 г., перестроенъ въ 1930 г. Водоизмѣщеніе 28000 т., ходъ 19 узл. (вмѣсто 23); 12-12 дм. и 16-4,7 дм. орудій.

ми. Видъ у всѣхъ полуинтеллигентный на манеръ прежнихъ кондукторовъ и боцмановъ. Сохранились синіе кители вродѣ френча; бѣлые — стараго покроя съ нашивками и звѣздами на рукавахъ и тужурки, каковыя являются, должно быть, и парадной формой. Галлеръ встрѣчалъ польскаго адмирала Унруга въ тужуркѣ.

Въ Гдынѣ — въ городѣ и тѣмъ болѣе въ порту были усиленные наряды полиціи. Только въ послѣдній день стали пускать публику осматривать суда. На миноносцахъ нѣтъ ничего примѣчательнаго. Кают-компаніи по старому на носу. Столъ покрытъ бѣлой чистой скатертью. Въ новомъ командномъ помѣщеніи подъ кают-компаніей читальня — красный уголъ — съ портретами Ленина, Сталина и Калинина на одномъ, Володарскаго на другомъ.

«Маратъ», бывшій въ 1931 г. въ капитальномъ ремонтѣ, измѣнилъ свой внѣшній видъ. Перестроена фокъ-мачта, мостики съ рубками и передняя труба, которая своей странной формой вызываетъ улыбки и недоумѣніе. О внутреннихъ измѣненіяхъ ничего не удалось узнать, но можно предполагать, что приборы управленія огнемъ и сама система нѣсколько измѣнены. Заново перестроенъ носъ, значительно удлиненъ, палуба приподнята на 1 1/2 метра, измѣнены обводы. Какъ отъ этого измѣнились тактическія свойства корабля, какой его ходъ и что сдѣлано въ машинахъ, мнѣ неизвѣстно.

Офицеры были вовсе неразговорчивы. Разсказываютъ, что одинъ польскій офицеръ выпуска 1917 года нашего корпуса узналъ на улицѣ своего бывшаго товарища. Окликнулъ его, но тотъ отвѣтилъ, что его не знаетъ. Одна дама обратилась на улицѣ къ совѣтскому офицеру:

— Вы изъ Петрограда?

— Я, сударыня, изъ Ленинграда, отвѣтилъ онъ сурово, повернулся и ушелъ.

Зато при осмотрѣ «Марата» одного пожилого еврея вмѣстѣ съ женой одинъ изъ офицеровъ пригласилъ въ свою каюту, мирно бесѣдовалъ, угощалъ конфектами въ бумажкахъ съ украинской надписью латинскими буквами. На вопросъ посѣтителя, почему совѣтскія суда не зашли въ Данцигъ, офицеръ отвѣтилъ:

— Тамъ наши враги.

По слухамъ, изъ польскихъ источниковъ въ Познани и Краковѣ сбѣжало до 40 красныхъ матросовъ.

Посѣщеніе совѣтскими судами Гдыни явилось отвѣтнымъ визитомъ на недавнее посѣщеніе Петербурга польскими миноносцами «Вихремъ» и «Бурей». Какъ слышно, въ скоромъ времени совѣтскіе корабли собираются посѣтить Францію.

Н. Солодковъ.

ЮГОСЛАВІЯ

Крейсеръ «Дубровникъ», на которомъ Король Александръ I прибылъ въ Марсель и на которомъ доставили Его прахъ въ Югославію.

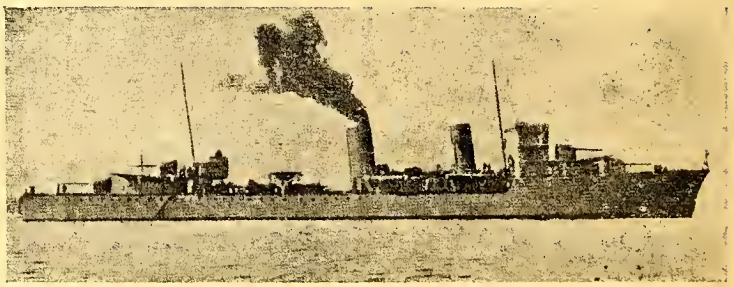

Совѣтскій флотъ въ Гдынѣ

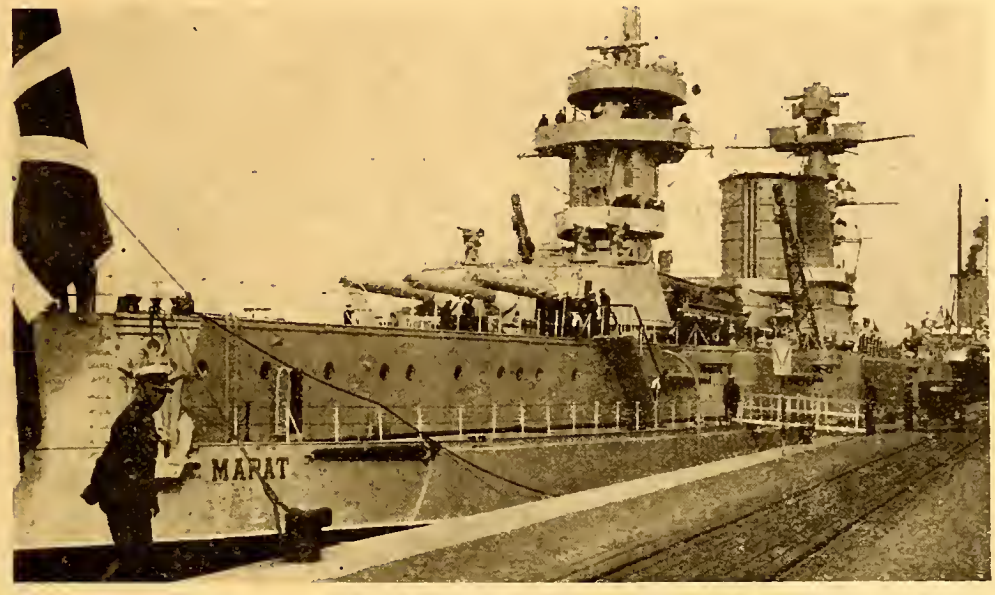

«Петропавловскъ» («Маратъ») у стѣнки.

Стратегія германскаго морского командованія на Сѣверномъ морѣ 1914 — 18 г. г.

II. Ингеноль проводитъ въ жизнь свою стратегію.

Въ сентябрѣ и октябрѣ 1914 г. подводн. лодки потопили 4 англ. крейсера, а на минахъ поставленныхъ у берегсвъ Ирландіи, погибъ одинъ изъ лучшихъ англійскихъ дреднаутовъ, «Аудашіусъ». Сторонники войны на уравненіе силъ торжествовали. Но почти одновременно англичане потопили полностью полу-дивизіснъ германскихъ миноносцевъ, посланный поставить мины у устья Темзы. Другіе германскіе заградители не могутъ выполнить своихъ заданій и каждый разъ отбрасываются англійской охраной. Ингеноль снова пишетъ въ Штабъ и докладываетъ, что постановка минъ у англійскихъ береговъ, въ цѣляхъ уравненія силъ, не можетъ больше быть выполнена одними заградителями. Ихъ необходимо поддержать эскадрой адм. Гиппера, которая послужитъ одновременно и приманкой для англійскаго флота и завлечетъ его на германскія мины и лодки. Но выходъ линейныхъ крейсеровъ Гиппера, въ свою очередь, требуетъ поддержки, а значитъ присутствія въ морѣ и всего Хохзеефлотте.

По существу это тотъ же маневръ, но адм. Ингеноль представляетъ его теперь, какъ одну изъ операцій минной войны, стремящейся къ уравненію силъ безъ боя, а не какъ самостсятельную операцію линейнаго флота. Планъ Ингеноля совершенно правиленъ и логиченъ. даже если имѣть въ виду только войну на уравненіе силъ.

Интересно отмѣтить, что какъ разъ въ этотъ моментъ Большой флотъ былъ очень ослабленъ: 4 дреднаута были въ ремонтѣ, а 3 линейныхъ крейсеры были посланы противъ адм. Шпее въ Атлантическій океанъ. Кромѣ того, опасаясь высадки десанта въ Англіи, Адмиралтейство перевело часть судовъ изъ Скапа Флоу на югъ. Объ этомъ ослабленіи и раздѣленіи Большого флота нѣмцы узнали значительно позже, но все же, какъ это не противорѣчило предыдущимъ его распоряженіямъ, кайзеръ разрѣшаетъ адм. Ингенолю исполнить операцію постановки минъ у Ярмута, съ участіемъ всего флота въ прикрытіи.

Операція эта была выполнена благополучно. Англичане вышли изъ своихъ базъ слишкомъ поздно,, а Хохзеефлотте благополучно вернулся домой. Этотъ успѣхъ окрылилъ нѣмцевъ. Отъ мала до велика всѣ мечтаютъ о новыхъ спераціяхъ. Кайзеръ и адм. Тирпицъ начинаютъ склоняться къ мысли, что Хохзеефлотте дѣйствительно можетъ одержать успѣхъ противъ части англійскаго флота, и Ингеноль получаетъ разрѣшеніе на новый выходъ въ море.

На этотъ разъ уже идея маневра не прикрывается ничѣмъ. Операція заключается въ слѣдующемъ: линейные крейсеры адм. Гиппера должны на разсвѣтѣ обстрѣлять Хартлепуль и Скарборо и тѣмъ выманить англійскій флотъ, расположенный въ нѣсколькихъ базахъ, въ море. Хохзеефлотте во время бомбардировки будетъ держаться въ прикрытіи, мористѣе и постарается обрушиться на противника, посланнаго преслѣдовать Гиппера. Эта любопытнѣйшая своими кви-про-кво операція имѣла мѣсто 16

декабря 1914 г. Въ полночь адм. Гипперъ съ эскадрой линейныхъ крейсеровъ, направляясь къ Скарборо, въ авангардѣ германскаго флота проходитъ **въ нѣсколькихъ миляхъ подъ носомъ** у линейныхъ крейсеровъ адм. Битти и слѣдовавшихъ за нимъ 8-ю дреднаутовъ адм. Уорендера, находившихся случайно въ этихъ широтахъ. Ничего не подозрѣвая, противники продолжаютъ свое движеніе. Англичане идутъ на югъ, перпендикулярно курсу германскаго флота и въ 5 ч. утра оказываются въ интервалѣ между эскадрой адм. Гиппера и Хохзеефлотте, на которомъ держитъ флагъ адм. Ингеноль.

Вотъ оно замѣчательное положеніе, о которомъ онъ мечталъ! Вотъ случай раздавить треть англійскаго флота! Легкія силы адм. Ингеноля и Уорендера завязываютъ бой. Но отвратительная видимость и туманъ мѣшаютъ Ингенолю опредѣлить силы противника. Онъ опасается, что встрѣтилъ весь Большой флотъ, поворачиваетъ назадъ и возвращается въ свои базы, не предупредивъ своевременно Гиппера о своемъ отступленіи.

Изъ блестящаго положеніе нѣмцевъ становится трагическимъ: теперь эскадра Гиппера отрѣзана англичанами отъ его базы. Его легкія силы натыкаются на эскадры адм. Битти и Уорендера, но благодаря исключительному счастью и ошибкамъ англичанъ, ускользаютъ, не понеся никакихъ потерь, предупреждаютъ Гиппера и, всѣ вмѣстѣ, сдѣлавъ крюкъ, чудомъ избѣгаютъ уничтоженія. Англичане допустили необъяснимое раздѣленіе своихъ силъ, разсчеты Ингеноля оправдались, но нѣмцы не сумѣли использовать положеніе.

На практикѣ адм. Ингеноль встрѣчалъ препятствія, которыхъ онъ не предвидѣлъ. Узость театра войны, плохая видимость, быстрота хода современныхъ кораблей, все это не позволяетъ точно знать, пойманъ ли непріятель въ мѣшокъ, или самъ имъ пойманъ. Встрѣтился ли съ главными силами, или только съ частью ихъ и если съ частью, то гдѣ главныя силы. Благопріятная обстановка обычно нмѣетъ настолько малую продолжительность, что маневръ неизбѣжно поконтся на зыбкой почвѣ.

Операція 16 декабря произвела на адм. Ингеноля именно такое впечатлѣніе, и онъ охладѣлъ къ своему плану, увидя всю опасность и случайность такой игры.

Но на кайзера и его окруженіе, эта операція произвела обратное впчеатлѣніе. Онъ увѣровалъ въ возможность уничтожить англійскій флотъ по частямъ и обвинялъ Ингеноля за его отступленіе.

Происшедшее вскорѣ сраженіе при Доггеръ-банкѣ, гдѣ нѣмцы непонятно почему поставили себя въ положеніе, въ которомъ хотѣли видѣть англичанъ, рѣшило участь адм. Ингеноля.

25 января Ингенсль послалъ къ англійскимъ берегамъ эскадру адм. Гиппера, не поддержавъ ее Хохзеефлотте. На возвратномъ пути Гипперъ встрѣтилъ у Доггеръ-банки эскадру адм. Битти, съ которой принужденъ былъ вступить въ бой. Случайно онъ избѣжалъ полнаго уничтоженія, выведя изъ строя флагманскій корабль англичанъ, но его эскадра была сильно потрепана и потеряла брон. крейсеръ «Блюхеръ». Участвуй Хохзеефлотте въ операціи, сраженіе при Доггеръ-банкѣ могло бы окончиться уничтоженіемъ эскадры адм. Биттн, ибо силы англичанъ, по обыкновенію, были разбросаны. Адм. Ингеноль былъ смѣщенъ и на его мѣсто назначенъ адм. Поль. Но съ нимъ произошло то же, что и съ Ингенолемъ. Когда отвѣтственность легла на него, онъ не проявилъ того пыла какъ тогда, когда дѣло шло лишь о критикѣ дѣйствій Ингеноля. Онъ чувствуетъ всю опасность маневра. Вильгельмъ П одобряетъ его осторожность и совѣтуетъ снова вернуться къ войнѣ на уравненіе силъ, минами и подводными лодкамн.

Весь 1915 годъ проходитъ въ накапливаніи силъ и подготовкѣ къ будущимъ дѣйствіямъ. За весь годъ, даже эскадра адм. Гиппера не выходила на операціи. То же накапливаніе снѣ происходитъ и у англичанъ. Обѣ стороны стараются использовать уроки войны и внести необходимыя поправки въ матеріальную и организаціонную части флотовъ.

(Продолженіе слѣдуетъ).

И. Стеблинъ-Каменскій.

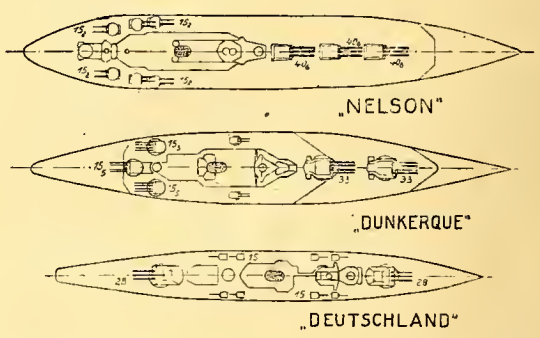

Расположеніе артиллеріи на современныхъ кораблях: англійскій линейный корабль «Нельсонъ»; вооруженіе 9-16 дм. и 12-6 дм. орудій. Французскій линейный крейсеръ «Дюнкеркъ» 1935 года; 8-13,4 дм. и 16-6 дм. орудій. Германскій броненосный крейсеръ «Дейтчландъ»; 6-11 дм. и 8-6 дм. орудій.

МОРСКАЯ БИБЛІОГРАФІЯ

Въ непродолжительномъ будущемъ въ Шанхаѣ выходитъ новая книга кап. 2 р. Б. П. Апрѣлева «Историческіе очерки». Въ нее войдутъ лекціи, которыя авторъ читалъ охотникамъ флота въ Харбинской группѣ Военно-Морского Союза, какъ «Гангутскій бой», «Бой при Каліакріи», «Гогландское сраженіе», такъ и историческія воспомнианія: «Ставка», «Средиземное море» и т. д.

ВСѢМЪ ПОДПИСЧИКАМЪ «ЧАСОВОГО»

Стѣнной мѣсячный календарь

изд. Союза Р. В. Инвалидовъ во Франціи

высылается только за 3 франка.

Художественныя паспарту — для дневного календаря (см. стр. 40-ю) — черезъ редакцію 2 фр.

ЗА РОССІЮ

Русскій Развѣдчикъ

Журналъ состоящей подъ покровительствомъ

Е. И. В. ВЕЛИКОЙ КНЯГИНИ КСЕНІИ АЛЕКСАНДРОВНЫ

Національнсй Организаціи Русскихъ Развѣдчиковъ

подъ редакціей Евгенія Тарусскаго.

№ 11 (при журналѣ «Часовой») Октябрь 1934 г.

Приказъ

Состоящей подъ покровительствомъ Великой Княгини КСЕНІИ АЛЕКСАНДРОВНЫ Національной Организаціи Русскихъ Развѣдчиковъ.

Объявляется шестинедѣльный трауръ по злодѣйски убіенномъ Другѣ Національной Россіи Королѣ АЛЕКСАНДРѢ Югославянскомъ.

9 октября 1934 г.
Г. Парижъ.

Полковникъ Богдановичъ.

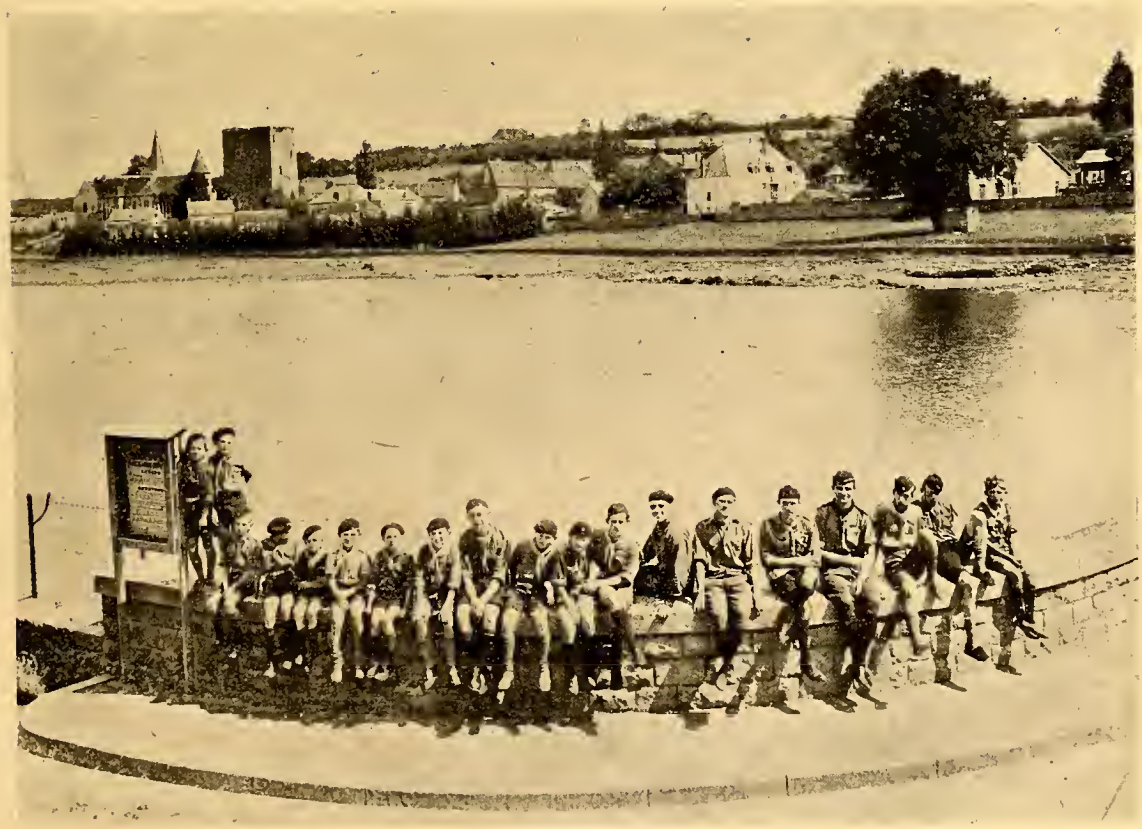

Русскіе Развѣдчики въ Крезо.

ЦАРЬ

Осенній день, сѣдыя тучи,
Просвѣты мглистаго утра
И крикъ свободный и могучій
Роднаго, русскаго «ура».
И звуки «встрѣчи» тонутъ глухо
Въ шумящемъ морѣ голосовъ,
И различить не можетъ ухо
Его незримыхъ береговъ.
Штыки сверкнули и застыли,
Лишь сердце рвется изъ груди,
И нашъ свидѣтель бранной были —
Склонилось знамя впереди.
Но гдѣ же Онъ?.. Кричатъ сосѣди,
Въ рукѣ зажатъ дрожитъ эфесъ,
И крикъ рядовъ, и звуки мѣди,
И эхомъ вторитъ дальній лѣсъ...
Онъ на конѣ. Его улыбка
Скользнетъ любовно по рядамъ,
Къ нимъ поворачиваясь гибко,
Какъ бы читаетъ по глазамъ.
На мигъ затихнувъ онѣмѣли
Они, увидя предъ собой,
Въ походной сѣренькой шинели,
Царя земли своей родной.
И сколько въ немъ любви свѣтилось,
Глубокой грусти и добра,
Что мигъ прошелъ и разразилось,
Какъ буря, новое «ура».

Его ужъ нѣтъ. Его убили...
И не щадя въ Немъ ничего,
Вся сила мерзости и гнили,
Играла именемъ Его.
Но мѣста нѣтъ теперь злословью,
И пусть воскреснетъ ярко вновь,
Его, доказанная кровью,
Къ народу русскому любовь.

М. Шереметевъ.

Капитанъ ЧЕРВЯКОВЪ.

Первая ночь въ лагерѣ

Въ Крезо въ 5-мъ отрядѣ Національной Организаціи Русскихъ Развѣдчиковъ царитъ необычайное оживленіе и напряженная дѣятельность. Начальство усиленно совѣщается и спѣшно отдаетъ послѣднія распоряженія. Дверь помѣщенія не закрывается. Доставляются вещи, продукты, провѣряется и упаковывается матеріальная часть и кухня. Черезъ два дня бригада выступаетъ въ лагерь.

Начальникъ бригады озабоченно посматриваетъ на хмурое небо. Надежды никакой. Вотъ уже цѣлую недѣлю съ океана несутся низкія косматыя тучи и каждый день по нѣсколько разъ принимается идти дождь «Не отложить-ли на недѣльку?», но мысль, что лагерь развѣдчиковъ — это не только мѣсто для отдыха и поправки здоровья, а такъ-же и суровая школа, гдѣ воспитывается воля, гдѣ лишеніями и опасностями закаляется духъ и тѣло, — заставляетъ держаться разъ принятаго рѣшенія.

И вотъ въ субботу 4-го августа, въ назначенный часъ, небольшой открытый автомобиль, до отказа нагруженный тюками, съ двумя развѣдчиками и поваромъ сверху, отошелъ отъ нашего помѣщенія, направляясь къ мѣсту, назначен. для лагеря; за нимъ слѣдомъ помчались еще два развѣдчика на велосипедахъ. Это наши квартирьеры. Ихъ обязанность разбить палатки по намѣченному плану, расчистить переднюю линейку, устроить кухню, привести въ порядокъ и углубить лагерный источникъ, выкопать мусорную яму и «американку». На слѣдующее утро къ приходу отряда все должно быть готово. Вечеромъ, окончивъ свою работу на заводѣ, я вскочилъ на стального коня и помчался въ лагерь. Ѣхать пришлось подъ проливнымъ дождемъ 7-8 километровъ съ горы на гору и когда я, наконецъ, добрался до лѣса отъ меня валилъ густой паръ. Надо было еще подняться съ полкилометра по крутой лѣсной тропинкѣ. Въ лѣсу стало сразу тише, дождь какъ будто разомъ унялся, зато плотнѣе надвинулись сумерки. Но, вотъ и мѣсто для лагеря... пусто, уныло. Подъ объемистымъ букомъ сложены, заботливо прикрытыя брезентомъ, вещи. Возлѣ разбита бѣлая палатка, изъ нея доносится громкій разговоръ и смѣхъ. «Хорошій признакъ, не унываютъ. Однако работа не выполнена, палатокъ нѣтъ, для порядка придется подтянуть», подумалъ я. Въ палаткѣ заслышали мои шаги, высунулись головы: «Г-нъ Инструкторъ!» Полы палатки распахнулись.

— Кто здѣсь старшій?

— Я! — привскочилъ молодцеватый развѣдчикъ, уже нѣсколько разъ побывавшій въ лагеряхъ.

— Почему другія палатки не разбиты? Дождь? Надо было использовать перерывы. Продукты и вещи прямо на землѣ, все подмокнетъ за ночь. Выходи!

Всѣ разомъ выскочили и работа закипѣла, надо было торопиться, такъ какъ дальнія деревья уже начали таять въ голубомъ туманѣ, превращаясь въ неясную, мутную массу.

Растянули нѣсколько брезентовъ, прямо между деревьями, подъ нихъ наносили камней, оставшихся отъ прежнихъ стоянокъ, на камни сложили наше имущество, набрали сучьевъ и сложили ихъ въ пира-

Лагерь въ Капбретонѣ

Гимнастика.

миды для просушки. Оказалось, что линейка, кухня, ямы и источникъ были приведены въ порядокъ еще днемъ. «Молодцы ребята — зря накричалъ».

Темнота прервала работу. Пока умывались, поваръ нарѣзалъ толстыми ломтями розовое сало, досталъ помидоры, соль, вынулъ изъ моего мѣшка теплый еще хлѣбъ и зажегъ фонарь, свѣтъ котораго сразу создалъ въ палаткѣ уютъ. Закусили, поболтали о змѣяхъ, о погодѣ, придетъ-ли завтра отрядъ или-же струсятъ орлята. Улеглись, прижались потѣснѣе другъ къ дружкѣ и моментально заснули сномъ праведниковъ. Всю ночь шелъ мелкій дождь, старые буки шумѣли своими вершинами, капли барабанили по бѣлому полотнищу, время отъ времени мы просыпались, прислушивались къ шуму дождя, разомъ поворачивались на другой бокъ, и снова ровное дыханіе и легкій носовой свистъ возвѣщалъ о снѣ безмятежномъ; а во снѣ мелькали то захваченные флажки, то новыя нашивки. Держу пари, что орлятамъ въ ту же ночь снились барабанъ и костеръ.

ОПИСАНІЕ ЛАГЕРЯ.

Подъ утро дождь прекратился, облака высоко поднялись надъ лѣсомъ; въ одномъ мѣстѣ показался синій клочекъ неба, небольшой правда, но вполнѣ достаточный, что бы лѣвофланговому орленку скроить изъ него косынку. Рѣшили, что день будетъ ясный. Такъ и случилось, на воскресенье небеса смилостивились. Къ 10 ч. утра пришла бригада и, о радость! Ни одинъ малышъ не захотѣлъ остаться дома. Весь день кипѣла работа и къ вечерней повѣркѣ выросъ «городъ полотняный». Поляна преобразилась. Передъ палатками стрѣлой пробѣжала передняя линейка и украсилась сигнальными флажками. Передъ серединой линейки подножье могучаго дуба было превращено въ алтарь, на которомъ кротко засвѣтился ликъ Спасителя, украшенный полевыми цвѣтами. Передъ иконой, на скрещенныхъ посохахъ помѣстили бригадное знамя въ черномъ чехлѣ, подъ нимъ на плоскомъ камнѣ барабанъ и палки. Надъ линейкой гордо развѣвался Русскій Національный и Андреевскій флаги. Въ сторонѣ, изъ за кустовъ, поднимался синій дымокъ и, время отъ времени, оттуда тянуло чѣмъ-то вкуснымъ: тамъ священнодѣйствовалъ поваръ со своими помощникомъ. Къ моменту, когда затрещалъ барабанъ на вечернюю повѣрку, все было приведено въ христіанскій видъ. Въ приказѣ по лагерю номеръ первый былъ указанъ распорядокъ дня, назначены дежурный, дневальные, распредѣлена ночная смѣна. Затѣмъ полились торжественные звуки молитвы и «Коль Славенъ»... Лагерная жизнь вошла въ свою колею.

Еще нѣсколько словъ о мѣстоположеніи и организаціи лагеря. Въ семи километрахъ къ сѣверу отъ г. Крезо среди живописной пересѣченной мѣстности, залегло небольшое озеро. Съ одной его стороны расположено старинное село съ четыреугольной, трехнувшей съ верху до низу башней и шоссе; по другую сторону обширная возвышенность, покрытая дубовымъ и буковымъ лѣсомъ. За озеромъ лѣсъ и дорога сходятся и тянутся вмѣстѣ километровъ 20-25 до г. Отена, знаменитаго своимъ соборомъ и уцѣлѣвшими римскими постройками.

Лѣсъ этотъ принадлежитъ государству. Въ немъ масса полянъ, овраговъ, скалъ и нѣсколько озеръ, что даетъ полный просторъ играмъ, развѣдкамъ и тактическимъ ученьямъ.

Лѣсничій нашего района старый другъ бригады и наши отношенія не оставляли желать лучшаго.

Поднявшись въ гору отъ озера по еле замѣтной тропинкѣ, заросшей орѣшникомъ, вы неожиданно попадаете на довольно просторную поляну вырубленную въ густомъ лѣсу. Самыя крупныя деревья оставлены благодаря чему, здѣсь счастливо сочетаются и солнечный свѣтъ и прозрачная зеленоватая тѣнь, здѣсь сухо и прохладно, бури и вѣтры здѣсь незнакомыя гости, а ливни теряютъ свою силу еще на вершинахъ старыхъ дубовъ и буковъ, даже самые легкія палатки здѣсь свободно переносятъ непогоду.

Въ этомъ году составъ нашего лагеря значительно пополнился своими и развѣдчиками 17-го отряда изъ Парэ-ле Моніаль. Лагерь длился 15 дней, на довольствіи состояло отъ 20 до 22-хъ человѣкъ.

Благодаря любезности дирекціи завода Шнейдера, которымъ собственно и живетъ Крезо со всей своей скругой, а съ нимъ и вся наша русская колонія, въ нашемъ распоряженіи оказалось нужное количество плотнаго непромокаемаго брезента, недостающая кухонная посуда, фонари и двуколка. Повара и помощника мы легко завербовали среди нашихъ безработныхъ. Острѣе всего стоялъ вопросъ съ отпусками для господъ Инструкторовъ и старшихъ, уже работающихъ, развѣдчиковъ. Но любовь къ дѣлу и внимательное отношеніе заводской администраціи къ нашей бригадѣ рѣшили дѣло въ наилучшемъ смыслѣ.

ДУХЪ ЛАГЕРЯ.

Нѣкоторымъ испытаніемъ для бригады была первая дождливая недѣля, но она принесла намъ и полное моральное удовлетвореніе, показавъ высокій духъ, выносливость, и вѣрность своему дѣлу рус - скихъ орлятъ и развѣдчиковъ.

Представьте себѣ рядъ дождливыхъ дней, лужи у палатокъ, влажныя одѣяла, сырыя дрова, вѣчно плачущій лѣсъ, низкія тучи и тяжелые походы съ набухшими плащами и часто промокшими ногами, или скучныя занятія словесностью въ палаткахъ, по вечерамъ еле тлѣющій костеръ.

Наконецъ, отъ мэра города, по случаю годового праздника, получается приглашеніе принять участіе въ факельномъ шествіи. Послѣ обѣда отрядъ идетъ въ городъ. Дорогой пѣсни бригады чередуются съ плачемъ неба. Невольно, въ средѣ инструкторовъ, возникаетъ вопросъ: «не отставить-ли лагерь? Есть-ли смыслъ упорствовать дальше? До сихъ поръ всѣ, слава Богу, здоровы — ни насморка, ни кашля, но имѣемъ-ли мы право и дальше рисковать дѣтскимъ здоровьемъ?». Пошли на компромиссъ. По приходѣ въ городъ начальникъ бригады объявилъ: «Къ 8 ч. вечера собраться на площади Молетъ у нашей колесницы для участія въ факельномъ шествіи, послѣ котораго отправиться по домамъ. Завтра сборъ въ 8 час. утра у нашего помѣщенія. Въ виду дождливой погоды, каждому предоставляется право рѣшить: явиться на сборъ или дома».

Въ отвѣтъ, развѣдчики, тутъ-же, просили разрѣшенія по окончаніи шествія вернуться въ лагерь. Къ часу ночи они съ пѣснями, при свѣтѣ бумажныхъ фонарей, прибыли на мѣсто и долго не могли заснуть, дѣлясь впечатлѣніями ночного похода.

А на другой день, въ городѣ, передъ помѣщеніемъ бригады, ровно въ 8 час. утра, въ отчетливой шеренгѣ орлятъ весело развѣвались звеновые флажки. Всѣ были на лицо.

На второй недѣлѣ погода исправилась. Лагерь ожилъ: походы, игры, купанье, гимнастика, костры, стали сложнѣй и интереснѣй. Зарумянились щеки, загорѣлись глаза и звонкія удалыя пѣсни полились по полямъ и дорогамъ...

В. Червяковъ.

Дѣти Россіи

На волнистыхъ холмахъ, у опушки лѣсной,
Въ шалашахъ и палаткахъ все дремлетъ;
Мѣсяцъ катится по небу, свернутъ тамъ флагъ,
Лишь одинъ часовой ночи внемлетъ.

Это дѣти Россіи, здѣсь у моря они
Шалаши и палатки разбили.
Они флагъ берегутъ и его принесутъ
Обновленной и новой Россіи.

Путь тернистый лежитъ, много горя кругомъ.
И сгустилися по небу тучи —
И невидимымъ, чернымъ,свинцовымъ кольцомъ
Опясаны темныя кручи.

Ночь идетъ ужъ къ концу, на востокѣ заря
Чуть замѣтной полоской блеснула.
Вѣтерокъ холодкомъ предразсвѣтнымъ подулъ
И звѣзда въ небѣ темномъ мелкнула.

Скоро близится день, солнце плавно взойдетъ
Надъ лѣсами, горами, равниной.
И все темное, злое, какъ ночь — все уйдетъ
И начнется день радостный мирный...

Ст. Инстр. А. СУЩЕНКО.

Крезо.
Августъ. 1934 г.

ХРОНИКА

Парижъ. 23 с. сентября былъ отслуженъ благодарственный молебенъ по случаю возвращенія изъ лѣтнихъ лагерей Русскихъ Развѣдчиковъ. Вечеромъ того же дня состоялся традиціонный банкетъ руководителей, инструкторовъ и старшихъ развѣдчиковъ въ помѣщеніи Галлиполійскаго собранія. Въ сосѣднемъ залѣ, въ это же время, состоялся банкетъ офицеровъ Императорской гвардіи подъ предсѣдательствомъ Великаго Князя Андрея Владимировича, которому угодно было поручить генералу П. А. Базарову привѣтствовать Русскихъ Развѣдчиковъ. Послѣ чего Старшіе Развѣдчики, въ формѣ, строемъ прошли въ залъ Великаго Князя, благодарили Его Высочество за высокое вниманіе, и съ пѣніемъ Преображенскаго марша вернулись къ себѣ, сопровождаемые оваціями со стороны офицеровъ гвардіи.

7 с. октября Парижская бригада присутствовавала на Стадіонѣ, куда была приглашена русскимъ, польскимъ и чехословцкимъ футбольными клубами на осенній спортивный праздникъ, который прошелъ съ большимъ успѣхомъ.

С. А. ВОЙЦЕХОВСКІЙ.

Махровые цвѣточки

Русскій Обще-Воинскій Союзъ не впервые подвергается нападкамъ. Его исторія — исторія непрерывной борьбы на два фронта: противъ большевиковъ и противъ тѣхъ, кто здѣсь, за рубежомъ, пытался подорвать единство, ослабить дисциплину, уничтожить вѣру въ рядахъ русскихъ воиновъ-эмигрантовъ.

Началось это еще во дни Галлиполи. Кутеповъ создавалъ тамъ остовъ будущей организаціи, предохранившей столькихъ его подчиненныхъ отъ нравственной и физической гибели. Справедливо, но безжалостно расправлялся онъ съ тѣми, кто вносилъ разложеніе въ ввѣренныя ему войска. Со свойственной ему дальновидностью, Кутеповъ спасалъ ихъ отъ распыленія, отъ опасности превращенія въ лишившійся родины сбродъ.

Послѣ Галлиполи бывшіе чины русскихъ бѣлыхъ армій смѣло могли повторить слова побѣжденнаго французскаго корсля:

— Все потеряно, кромѣ чести!

Кутеповъ спасъ честь русской бѣлой вооруженной силы и спасъ ея организованность. А въ то же время многіе политики вели изъ Парижа кампанію, призывая брошенныхъ судьбою на галлиполійскія скалы людей къ неподчиненію, обзывая вождя ихъ Кутепъ-пашею, всячески ратуя за полное уничтоженіе всякихъ слѣдовъ прежней воинской спайки.

Вслѣдъ за Кутеповымъ, Врангель взялъ въ свои руки разрѣшеніе сложнѣйшей задачи: размѣщенія своихъ воинскихъ кадровъ въ государствахъ, согласившихся принять ихъ на свою территорію. Всѣ мы знаемъ, на какія препятствія натолкнулся при этомъ послѣдній бѣлый главнокомандующій. И всѣ мы помнимъ, какія палки въ колеа ставились ему не только иностранцами, но и тѣми, кто, русскими себя называя, велъ себя хуже всякихъ иностранцевъ.

Могучая воля Врангеля предолѣла всѣ затрудненія. Ушедшая изъ Крыма армія превратилась за рубежомъ въ Русскій Обще-Воинскій Союзъ и Союзъ этотъ постепенно объединилъ въ своихъ рядахъ не только участниковъ борьбы съ большевиками въ Крыму, но и остальныхъ русскихъ, б. военно-служащихъ, разсѣянныхъ по всему міру. Отдѣлы Союза возникли въ Америкѣ и на Дальнемъ Востокѣ. Вездѣ, куда судьба забросила нѣсколькихъ русскихъ офицеровъ, возникали входившія въ составъ Союза объединенія, вездѣ для нихъ Союзъ былъ символомъ непрерывности въ идеѣ служенія русскому народу и россійскому государству.

***

Большевики съ тревогой слѣдили за тѣмъ, какъ, точно фениксъ изъ пепла, возрождалась за рубежомъ русская военная организація, какъ на зовъ ея лучшіе русскіе люди безстрашно шли на почти неизбѣжную гибель ради непрекращенія бѣлой борьбы въ Россіи.

Исторія этой борьбы, которую велъ Кутеповъ въ 1923-1930 г. г., опираясь преимущественно на преданные русскому знамени кадры галлиполійцевъ, еще не написана, да и не можетъ быть еще оглашена полностью, пока живы ея участники въ Россіи и за рубежомъ, пока тяготѣетъ надъ русскимъ народомъ коммунистическое иго. О степени той опасности, какою угрожала большевикамъ руководимая Кутеповымъ работа, свидѣтельствуетъ лучше всего трагическое событіе 26-го января 1930 года — похищеніе ген. Кутепова на улицахъ Парижа переодѣтыми агентами Г. П. У.

Нанося этотъ ударъ Русскому Обще-Воинскому Союзу, большевики причинили ему невознаградимую потерю. Смерть Врангеля и гибель Кутепова вырвали изъ рядовъ русскихъ національныхъ кадровъ двухъ прирожденныхъ вождей, замѣнить которыхъ дано не каждому. Но гибель Кутепова имѣла и другія послѣдствія: она вызвала въ русской зарубежной средѣ небывалый взрывъ негодованія, сплотила не только членовъ Русскаго Обще-Воинскаго Союза, но и всѣхъ русскихъ націоналистовъ вокругъ преемниковъ погибшаго возглавителя русской бѣлой организаціи. Порывъ, охватившій русскую эмиграцію въ началѣ 1930 года, послѣ похищенія генерала Кутепова, врядъ ли когда либо повторится съ одинаковой силой и всеобщностью. Порывъ этотъ выявилъ наличіе подлиннаго патріотизма и жертвенности въ самыхъ широкихъ кругахъ эмиграціи. То, что его проявленія не были превращены въ основу длительнаго объединенія и дѣйствія зарубежной русской массы, надлежитъ признать тягчайшей политической ошибкой.

***

Послѣдствія этой ошибки сказались очень скоро, когда сравнительно благопріятствующая русской національной работѣ обстановка, создавшаяся во Франціи, послѣ похищенія Кутепова большевиками, начала постепенно измѣняться въ неблагопріятномъ для русской эмиграціи направленіи.

Въ моментъ этого перелома, совпавшаго съ провокаціоннымъ выстрѣломъ Горгулова, Русскій Обще-Воинскій Союзъ превратился въ естественную мишень для нападковъ со стороны всѣхъ враговъ русской эмиграціи. А, вмѣстѣ съ тѣмъ, сама эмиграція не противопоставила этимъ нападкамъ того сплоченнаго фронта, который могъ возникнуть во Франціи, будь порывъ 1930 года надлежаще использованъ.

Къ сожалѣнію, произошло обратное. Тотъ «капиталъ довѣрія», который послѣ похищенія Кутепова былъ отданъ въ руки его преемниковъ, не принесъ ожидаемыхъ плодовъ. Широкіе круги эмиграціи, твердо разсчитывавшіе на то, что дѣло Кутепова будетъ продолжено съ удвоенной энергіей, начали пропитываться недовѣріемъ и раздраженіемъ. Отголоски этихъ настроеній проникли даже на столбцы тѣхъ органовъ русской парижской печати, въ доброжелательномъ отношеніи коихъ къ Русскому Обще-Воинскому Союзу и его руководителямъ сомнѣваться не приходится.

Возможно, и даже вѣроятно, что эти настроенія были ошибочны, что въ значительной степени они бы ли основаны на неполномъ знаніи той обстановки, въ которой приходится работать преемникамъ ген. Кутепова . Но ихъ наличіе нанесло Союзу серьезный ущербъ. Этимъ немедленно воспользовались тѣ, кто хотѣлъ нанести Союзу новый ударъ.

Нашлись люди, которые превратили законное и даже необходимое сужденіе о дѣятельности Союза и его руководителей въ злостную критику и безсовѣстную кампанію. Не брезгуя ничѣмъ, пользуясь любыми клеветническими измышленіями и приправляя ихъ плохо разыгранной тревогой о судьбѣ русскаго національнаго дѣла, люди эти, на столбцахъ мелкихъ листковъ, начали вновь пытаться подорвать дисциплину и сплоченность въ организаціи Врангеля и Кутепова. Исключенный изъ Союза генер.-лейтенантъ Махровъ дошелъ до того, что угрожалъ генералу Миллеру разоблаченіями передъ французскимъ судомъ. Это произошло вскорѣ, послѣ выстрѣла Горгулова. Я назвалъ тогда это выступленіе (на страницахъ «Молвы») «выстрѣломъ генерала Махрова». Я не думалъ тогда, что послѣдующія событія оправдаютъ это опредѣленіе съ такой исчерпывающей полнотой.

***

30-го сентября с. г. на площадкѣ лѣстницы въ домѣ № 29 на улицѣ Колизэ, въ Парижѣ, у дверей помѣщенія, занимаемаго Русскимъ Обще-Воинскимъ Союзомъ, взорвалась начиненная чернымъ порохомъ бомба. Рядомъ съ ней было найдено подметное письмо, содержавшее точный пересказъ тѣхъ угрозъ и обвиненій, которыя по адресу руководителей Союза повторились не разъ на столбцахъ «Единаго Фронта», ближайшимъ сотрудникомъ котораго является генералъ Махровъ.

Отсюда трудно судить, какими побужденіями руководились издатели и сотрудники названнаго мною листка, начиная и продолжая свою кампанію противъ генерала Миллера и противъ остальныхъ преемниковъ Врангеля и Кутепова. Вѣроятнѣе всего, что побужденія эти — какъ часто случается — не были однородны. Наряду съ завистью, неудовлетворенным честолюбіемъ, сведеніемъ личныхъ счетовъ и прямой недобросовѣстностью, могли существовать психическая неуравновѣшенность, отголоски тѣхъ настроеній, о которыхъ сказано выше, доведенные до крайняго выраженія.

Но не подлежитъ никакому сомнѣнію, что всю эту амальгаму подлости и простой политической несвѣдомленности и неосторожности использовали въ своихъ темныхъ цѣляхъ враги русскаго дѣла, тѣ, кто любой цѣной хочетъ добиться уничтоженія русскихъ національныхъ организацій во Франціи и ради этого готовъ на любую подлость и на любую провокацію. Существованіе «Единаго Фронта» ими ловко использовано для того, чтобы отъ имени этой ничтожной группы, руководимой Махровымъ и нѣкіимъ Павловымъ, повторить въ меньшемъ масштабѣ исторію Горгулова — настроить общественное мнѣніе Франціи противъ «бѣлогвардейцевъ».

Какая благодарная тема для французской совѣтофильской печати: «бѣлогвардейцы», воюющіе между собой въ столицѣ Франціи при помощи бомбъ и взрывчатыхъ снарядовъ! Если принять во вниманіе всю разницу между направленіемъ французской политики по отношенію къ большевикамъ въ 1930 году и нынѣшней франко-совѣтской дружбой, станетъ вполнѣ очевиднымъ, что нынѣ значеніе взрыва на улицѣ Колизэ можетъ быть приравнено къ выстрѣлу Горгулова. Этого и добивались тѣ, кто взрывъ этотъ устраивали...

***

Надо полагать, что французскія власти не хуже русскихъ эмигрантовъ разбираются въ подоплекѣ этихъ событій. Французская полиція прекрасно освѣдомлена о томъ, что представляетъ изъ себя «Единый Фронтъ» и кто пожинаетъ плоды его кампаніи противъ Обще-Воинскаго Союза. Но политикой Франціи руководитъ не полиція, а правительство и можетъ сложиться обстановка, при которой французскія власти пожелаютъ закрыть глаза на происки совѣтскихъ агентовъ.

Вслѣдъ за «выстрѣломъ генерала Махрова», на протяженіи нѣсколькихъ лѣтъ послѣдовала бомба на улицѣ Колизэ. Но и то, и другое — только махровые цвѣты кампаніи, направленной противъ русскаго національнаго дѣла во Франціи. А ягодки еще впереди...

Приготовимся же къ нимъ!

С. Л. Войцеховскій.

Подписывайтесь на „Часовой“ на 1935 г.

(Условія подписки на стр. 40)

Объ иллюзіяхъ и достоинствѣ

Въ номерѣ «Матэнъ», отъ 22-го сентября, извѣстный французскій публицистъ Стефанъ Лозаннъ помѣстилъ передовую статью, посвященную высылкѣ изъ Франціи нежелательныхъ иностранцевъ и организаціи для тѣхъ изъ нихъ, кто не можетъ быть высланъ, концентраціонныхъ лагерей во французскихъ колоніяхъ. То обстоятельство, что русскіе эмигранты относятся къ категоріи иностранцевъ, которые не могутъ быть высланы въ свое отечество, а также ссылка Стефана Лозанна въ вопросѣ объ устройствѣ концентраціонныхъ лагерей, на письмо къ нему В. А. Маклакова, — все это возбудило къ статьѣ Лозанна большой интересъ среди эмиграціи.

Обѣ русскія парижскія газеты помѣстили сначала бесѣду съ В. А. Маклаковымъ, опровергающую утвержденіе С. Лозанна, якобы В. А. Маклаковъ не только предлагаетъ, но и требуетъ утройства трудовыхъ лагерей для иностранцевъ указанной выше категоріи, т. е., въ частности для русскихъ эмигрантовъ. Затѣмъ, и въ «Возрожденіи» и въ «Посл. Нов.» было напечатано полностью письмо В. А. Маклакова къ С. Лозанну. Въ началѣ своего письма В. А. Маклаковъ разсказываетъ о той цѣпи мученій, которую переживаетъ высылаемый русскій эмигрантъ, который, при всемъ желаніи выѣхать изъ Франціи, этого сдѣлать не можетъ.

Письмо В. А. Маклакова требованія объ устройствѣ лагерей не содержитъ, но оно поражаетъ другимъ: глубскимъ пессимизмомъ, раздѣленіемъ эмигрантовъ на «я» и «они». Поражаетъ оно и совѣтами, которые «я» даетъ «имъ».

«Ихъ (эмигрантовъ) тоже обвиняютъ во «вмѣшательствѣ» во внутреннія дѣла Франціи, потому ли что они утверждаютъ, что есть голодъ въ Россіи, потому ли, что они не вѣрятъ въ ея теперешнее процвѣтаніе или въ доброссвѣстность ея нынѣшней власти. Я понимаю требованія «политики» и вызванныя ею перемѣны фронта, позиціи и языка. Я нахожу, что бѣженцы лучше бы сдѣлали, если бы научились молчать и скрывать свои чувства. Но позвольте мнѣ указать для нихъ « circonstances atténuantes ».

Говоря далѣе о причинахъ непримиримости эмигрантовъ, Маклаковъ говоритъ:

«Ихъ непримиримость можетъ казаться смѣшной и стѣснительной, но вспоминая исторію самой Франціи и ея непримиримость, я думаю, что она ихъ могла бы понять.

Есть и другой упрекъ. Ихъ обвиняютъ, что они предаются «нелѣпымъ» мечтамъ «безсмысленно надѣются на паденіе совѣтскаго строя и живутъ иллюзіей, будто они еще примутъ участіе въ борьбѣ противъ него. Я себѣ давно иллюзій не дѣлаю. Но когда я думаю объ этихъ метельщикахъ о оффиціантахъ и домашней прислугѣ, я хорошо понимаю, что для того, чтобы духомъ не падать, не опускаться, имъ недостаточно сознавать, что они существуютъ честнымъ трудомъ. Этимъ людямъ, которые столько разъ жизнью рисковали, нужно иное: нужна иллюзія, будто свою черную работу они дѣлаютъ не для того, чтобы поддерживать никому болѣе не нужное ихъ существованіе, но для пользы Россіи, которой они еще будутъ служить. Великодушно ли стараться у нихъ отнять даже эту иллюзію? Какой докторъ не поддерживаетъ надежды въ душѣ умирающаго? А между тѣмъ, въ этихъ иллюзіяхъ видятъ иногда «злоупотребленіе гостепріимствомъ» и нарушеніе міра».

Итакъ, В. А. Маклаковъ предлагаетъ эмигрантамъ «молчать и скрывать свои чувства», т. е., предлагаетъ имъ отказаться отъ того, что составляетъ главный смыслъ и оправданіе ихъ исхода на чужбину. В. А. Маклаковъ не дѣлаетъ себѣ «иллюзій» насчетъ русской эмиграціи. Большевики оцѣниваютъ ея роль нѣсколько иначе, чѣмъ и объясняется ихъ упорная работа на разложеніе русскихъ за рубежомъ.

Съ чувствомъ глубочайшаго осужденія мы отмѣчаемъ это изумительное письмо, написанное человѣкомъ, стоящимъ во главѣ дипломатическаго вѣдомства старой Россіи. Личныя переживанія г-на Маклакова и его частныя письма никого не касаются, но намъ думается, что выступленія Его Высокопревосходительства б. Россійскаго Посла должны координироваться съ настроеніями, достоинствомъ и довѣріемъ эмиграціи.

Мы считаемъ своимъ долгомъ обратить вниманіе русскаго воинства на этотъ фактъ моральнаго уничиженія, котораго мы не ожидали видѣть отъ представителя эмиграціи. **В.**

P. S. На мои «Мысли бѣлогвардейца» (Правильный путь) редакція получила рядъ откликовъ.

Среди нихъ я долженъ особенно обратить вниманіе на письмо офицера - члена Р. О. В. С. въ Германіи, который совершенно справедливо упоминаетъ о томъ, что я забылъ упомянуть въ моей статьѣ о тѣхъ непристойныхъ нападкахъ, которымъ подвергался Р. О. В. С. въ Германіи. Какъ извѣстно, Начальникъ II отдѣла РОВС, много сдѣлавшій для объединенія русскаго офицерства въ Германіи еще недавно сдѣлался жертвой гнуснѣйшей клеветы и интригъ. Многіе вспомнятъ о томъ, что не только разн. проходимцы въ Берлинѣ и завѣдомые совѣтскіе агенты, къ сожалѣнію изъ числа русскихъ военныхъ эмигрантовъ изъ Вѣны и Праги возводили навѣты на генерала А. А. фонъ Лампе, но и здѣсь, въ Парижѣ, любители мутной воды поносили его имя наряду съ другими въ одномъ пасквильномъ листкѣ.

Въ свое время мы избѣгали касаться этого вопроса. Нынѣ же пользуемся случаемъ, чтобы выразить наше глубокое удовлетвореніе благополучнымъ окончаніемъ недоразумѣнія съ ген. А. А. фонъ Лампе, къ дѣятельности котораго редакція относится съ чувствомъ искренняго уваженія и симпатіи.

В. Орѣховъ.

Живые голоса

Затемненіе національнаго сознанія сбросило русскій народъ въ пропасть революціи. Оно помѣшало намъ быстро и просто справиться съ одолѣвшей Россію смутой. Оно же понынѣ лишаетъ многихъ изъ насъ всзможности уразумѣть истинный ликъ Россіи и облечь въ надлежащія дѣйствія наше стремленіе къ борьбѣ съ ея поработителями.

На родинѣ проясненію національнаго сознанія русскихъ людей сознательно мѣшаютъ большевики и ихъ иноземные и русскіе прихвостни, вродѣ тѣхъ, кто участвовалъ на недавнемъ «всесоюзномъ съѣздѣ писателей» въ Москвѣ. За рубежомъ этому проясненію должна — казалось бы — служить зарубежная русская печать но положеніе этой печати — какъ всякій знаетъ — далеко не благополучно.

Дѣло не только въ матеріальныхъ затрудненіяхъ. препятствующихъ бытію русскихъ газетъ и журналовъ дѣло не только въ засореніи т. н. большихъ зарубежныхъ газетъ «бульварной» трухой — дѣло въ томъ, что лишь въ самой незначительн. степени русская печать за рубежомъ выполняетъ свой основной историческій долгъ служенія русскому народу — способствованія его національному пробужденію. Нѣкоторыя эмигрантскія газеты проявляютъ больше рвенія въ борьбѣ съ политикой Гитлера, нежели въ борьбѣ съ большевиками. Нѣкоторые органы «молодыхъ» и «пореволюціонеровъ» оправдываютъ свой отказъ отъ этой борьбы... цитатами изъ «Извѣстій» и снобистической насмѣшкой надъ «масками и адскими машинами», къ которымъ яко бы сводится національное русское дѣло.

Но русскій народъ не былъ бы великимъ народомъ и русская эмиграція не была бы единственной частью этого великаго народа имѣющей возможность поднять свой голосъ во имя Россіи, если бы наряду съ этими печальными обстоятельствами не существовали иныя ,болѣе радостныя.

Прямой путь борьбы за свѣтлое будущее нашей великой Родины, указанный намъ незабвенными Вождями національнаго Бѣлаго Движенія, продолженный за рубежомъ Генераломъ Кутеповымъ и его сподвижниками заставленъ препятствіями. сооруженными большевиками и ихъ пособниками, поросъ сорной травой нашей собственной слабости разрозненности и безволія, но Идея ,во имя которой вышли въ походъ первые добровольцы, во имя которой уходили въ Россію и умирали за нее кутеповцы — эта Идея погибнуть не можетъ!

Она жива въ сознаніи разсѣянныхъ по міру вѣрныхъ сыновъ Россіи. Она вдохновляетъ ихъ на преодолѣніе всѣхъ затрудненій и тягстъ. Она охраняетъ ихъ отъ соблазна преклоненія передъ временнымъ, кажущимся успѣхомъ. Она мѣшаетъ имъ принять за истину лживую подтасовку фактовъ и искаженіе русской дѣйствительности, на каждомъ шагу преподносимое эмиграціи всякими «пореволюціонерами». И она толкаетъ молодую поросль русской эмиграціи на собственные поиски вѣхъ очередного этапа національной борьбы.

Самыя прекрасныя слова не стоятъ самаго маленькаго дѣла. Съ этой точки зрѣнія легко бросить камнемъ въ тѣхъ, кто все еще бродитъ въ потемкахъ, не претворяя свои призывы въ дѣйствіе. Недостаточно сказать что нашей цѣлью является «активная борьба единымъ фронтомъ и всѣми силами, способами и средствами противъ коммунизма». Значительно существеннѣе указать. что же именно является очереднымъ этапомъ борьбы.

Мнѣ кажется, что на этотъ вопросъ отвѣтъ данъ самой жизнью. Въ данный моментъ, повидимому, борьба ведется за проявленіе русскаго національнаго сознанія за облеченіе Идеи въ живую плоть, за раскрытіе ея знамени, за привлеченіе подъ это знамя наиболѣе ревностныхъ, сильныхъ и волевыхъ поборниковъ русскаго національнаго дѣла. О томъ, что именно этотъ этапъ проходится нынѣ значительной частью русской политической эмиграціи, свидѣтельствуетъ работа нѣсколькихъ сразу печатныхъ изданій, возникшихъ самостоятельно въ разныхъ странахъ русскаго расѣянія. Назовемъ наугадъ Парижскій «Имперскій Кличъ» финляндскій «Кличъ», «За Россію», «Новое Слово», брюссельскіе бюллетени Національнаго Освѣдомительнаго Бюро. Всѣ эти изданія свидѣтельствуютъ о томъ, что въ широкихъ кругахъ русской эмиграціи назрѣло пониманіе найти подлинное Новое Слово, разсѣять туманъ, затемняющій сознаніе многихъ, поставить первую вѣху на новомъ участкѣ пути, ведущемъ къ неизмѣнной цѣли — къ установленію русской національной власти въ Москвѣ.

При всѣми нами сознаваемомъ безсиліи русской эмиграціи слова эти могутъ звучать смѣшно и дерзко. Но это не должно насъ смущать. Тотъ кто почувствовалъ свое безсиліе, уже сдѣлалъ первый шагъ къ его преодолѣнію. Онъ сильнѣе того, кто, будучи слабымъ, говоритъ о своей мощи.

Если бы названныя нами изданія установили между собой настоящую связь, если бы отнеслись внимательно къ сближающимъ ихъ взглядамъ и также къ возможнымъ, неизбѣжнымъ вначалѣ разногласіямъ, если бы они постепенно начали выносить за скобки то общее, что ихъ несомнѣнно объединяетъ. и если бы къ этой работѣ присоединились и всѣ остальные органы національной зарубежной печати — работа по проясненію русскаго національнаго сознанія поставлена была бы на прочную основу. А вмѣстѣ съ ней произошло бы также объединеніе нынѣ разрозненныхъ русскихъ національныхъ силъ для новой борьбы за свободную Россію.

Редакція.

ЛИТЕРАТУРНЫЙ ОТДѢЛЪ

ГЕОРГІЙ ГОШТОВТЪ.

Сумерки славы

(Продолженіе, см. № 132).

Легкій краснокрестный грузовичекъ быстро несетъ насъ по прямой сѣрой лентѣ ровненскаго шоссе... Навстрѣчу плывутъ залитыя солнцемъ ясныя дали, яркая весенняя зелень и чистенькія бѣлыя хаты благословенной Волыни..... Сплошныя ямы и колдобины разъѣзженнаго за войну шоссе заставляютъ насъ покачиваться, подпрыгивать и часто, въ поискахъ равновѣсія, хвататься неожиданно за сосѣдей..

Моего однополчанина, ротм. кн. Урусова 1 и меня съ денщикомъ подвозилъ въ г. Ровно уполномоченный Кр. Креста фонъ С., длинный, сухой, рыжеватый балтіецъ; типичный тевтонъ. Въ строевыхъ частяхъ онъ слылъ за работника весьма дѣльнаго и расторопнаго.

Окончательно изнемогшіе отъ шума и тряски, сильно проголодавшіеся, мы остановились на полдорогѣ, въ г. Луцкѣ, на обѣдъ и короткій привалъ.

Здѣсь бесѣда коснулась такой темы что, оказывается способна была разволновать и неизмѣнно выдержаннаго, спокойнаго фонъ С-а..— По его словамъ, русскіе нѣмцы за время войны претерпѣвали сплошныя несправедливости. Ихъ лойяльность исчерпывающе доказывается тѣмъ, что почти нѣтъ семьи, которая бы не принесла войнѣ кровавой жертвы.

Осенью 1914 г., въ Москвѣ, истерически настроенная оголтѣлая толпа топила въ рѣкѣ старушку только за то, что она носила нѣмецкую фамилію. А въ то же время, одинъ изъ ея сыновей былъ убитъ въ Вост. Пруссіи, а другого, тяжело раненаго подъ Люблинсмъ, везъ санитарный поѣздъ въ родную ему Первопрестольную.... Въ Балтійскомъ краѣ помѣщики, за время войны постоянно испытывали на себѣ особенное давленіе. Революція въ свою очередь принесла съ собой гоненія на всѣхъ, носящихъ нѣмецкія фамиліи *).

По словамъ фонъ Т-а, балтійскихъ нѣмцевъ лойяльно и честно служить до сихъ поръ обязывала вѣрность Императору. Послѣ же Его отреченія и смѣны режима они считаютъ себя освобожденными отъ прежнихъ вѣрности и обязательствъ.

Тарахтя и поскрипывая, часами простаивая на станціяхъ, всю ночь везъ меня длинный товаро-пассажирскій поѣздъ изъ Ровна въ Домбровицу.

22 апрѣля, рано утромъ, сопровождаемый денщикомъ съ чемоданомъ въ рукахъ, я высадился на пустынной маленькой станціи. Вскругъ все обволакивалъ густой утренній туманъ.

Ко мнѣ и еще нѣсколькимъ офицерамъ, нерѣшительно смотрѣвшимъ по сторонамъ, подошелъ прикомандированный къ штабу арміи офицеръ Егерскаго полка В-сй и сообщилъ, что офицерамъ-делегатамъ предоставлены три вагона, стоящіе на запасныхъ путяхъ, что, въ виду запозданія пріѣзда большинства, открытіе съѣзда переносится на завтрашній день и что въ мѣстечко, расположенное отъ станціи въ пяти верстахъ, будутъ перевозить насъ грузовичкп штаба арміи.

Здѣсь же мы получили отъ В-го по экземпляру обращенія къ офицерамъ:

«15 апрѣля въ засѣданіи офицеровъ Ставки, для проведенія въ жизнь организаціи Союза офицеровъ Арміи и Флота, впредь до съѣзда, избранъ главный временный комитетъ союза въ составѣ 7 членовъ и 2 кандидатовъ.

Избранный комитетъ обращается съ призывомъ 1) не медлить съ образованіемъ отдѣловъ, подотдѣловъ и обществъ, чтобы скорѣе создать общій голосъ офицеровъ, который внесетъ успокоеніе въ Армію и населеніе и направитъ дѣятельность офицеровъ по одному направленію въ цѣляхъ сплоченія арміи и поддержанія ея боеспособности; 1) теперь же, не ожидая съѣзда, начинайте самую энергичную, самую широкую работу по установленію въ арміи единенія офицеровъ и солдатъ, упроченія между ними довѣрія, поддержанія разумной дисциплины и распространенія правильныхъ взглядовъ на сущность воинской организаціи; 3) не вносите въ Союзъ политической партійности. Союзъ офицеровъ арміи и флота преслѣдуетъ прежде всего цѣли спасенія арміи отъ разложенія и поддержанія ея боевой мощи.

Предсѣдатель временнаго комитета подполковникъ Лебедевъ».

Подъ вечеръ снова подошелъ пассажирскій поѣздъ и сразу выбросилъ больше двадцати офицеровъ, пріѣхавшихъ на съѣздъ делегатами. Я, съ утра устроившійся уже и обжившійся въ своемъ новомъ жилищѣ, повелъ въ «мой» вагонъ пріѣхавшихъ, выбранныхъ отъ 2 гвард. дивизіи конно-артиллериста Хитрово и конногренадера Тарасова и отъ 3-й — лейбъ-казака Консонова.

Сюда же, вслѣдъ за нами, пришли и поселились представители 1У коннаго корпуса черниговскій гусаръ полк. Субботинъ, нѣжинскій гусаръ ротм. Тарасовъ и три кубанскихъ казака.

23-го, утромъ, комитетъ Отдѣла Союза, сфор-

---

*) **Прим. редакціи:** Этотъ явно-нелѣпый и демагогическій шовинизмъ не изсякъ даже въ эмиграціи. Совсѣмъ недавно одинъ, съ позволенія сказать, авторъ на страницахъ пасквильнаго листка оскорблялъ русскихъ офицеровъ, носящихъ нѣмецкія и шведскія фамиліи. Только презрѣніе можетъ быть отвѣтомъ на подобную травлю.

мировавшагося уже при штабѣ арміи, открылъ офицерскій съѣздъ. Въ небольшомъ глухомъ мѣстечкѣ не нашлось подходящаго помѣщенія. Засѣданіе состоялось во временномъ, построенномъ на площади баракѣ. Его черная толевая крыша буквально накалилась отъ солнца. Всѣмъ участникамъ пришлось провести полтора часа, стоя, въ невѣроятныхъ тѣснотѣ и духотѣ.

Съѣздъ объявленъ былъ открытымъ. Предложено, въ первую очередь, выбрать комиссію для провѣрки полномочій. По общей просьбѣ, обязанности эти взялъ на себя отдѣлъ штаба арміи. Неожиданно поручикъ въ саперной формѣ, внѣ очереди, заявилъ буквально слѣдующее: «Почти всѣ мы здѣсь носимъ лишь личину офицера, для большинства совершенно чуждую; подъ этой личиной, на самомъ дѣлѣ, скрыты учителя, студенты, представители свободныхъ профессій, словомъ, всѣ тѣ, кто готовилъ то великое и радостное дѣло, чему — святое имя — революція. Я предлагаю каждому делегату, кромѣ военнаго чина записывать и его истинную профессію». Вслѣдъ за саперомъ поднялся пѣхотный подпоручикъ въ странныхъ плисовыхъ коричневыхъ штанахъ и, сѣвернымъ говоркомъ неграмотно произнося слова, завизжалъ: «Вполнѣ присоединяюсь отъ имени большинства XXX1У корпуса и предлагаю записывать также, кто къ какой политической партіи принадлежитъ или чьей программѣ сочувствуетъ». Въ отвѣтъ — поднялся цѣлый гомонъ.

Я, попросивъ слова, заявилъ, что мы здѣсь собрались по единственному признаку, что мы — офицеры. И принадлежностью къ офицерской корпораціи всѣ мы можемъ лишь гордиться». Мои слова вызвали сочувствіе огромнаго большинства. Предложенія «революціонеровъ въ чуждомъ имъ офицерскомъ мундирѣ» блестяще были провалены.

Вслѣдъ за этимъ, для взаимнаго ознакомленія и чтобы намѣтить кандидатовъ въ президіумъ съѣзда, засѣданіе было закрыто. Всѣ съ облегченіемъ вышли изъ душнаго барака въ свѣжесть весенняго солнечнаго дня и разсѣлись группами по скамейкамъ и зеленымъ лужайкамъ помѣщичьяго фруктоваго сада.

Очень быстро отсѣялись три отдѣльныхъ группы. — Офицеры корпусовъ — Гвард. кавалерійскаго и 1У коннаго — составили какъ бы ядро, вокругъ котораго собралось значительное большинство, признававшее необходимость возстановленія дисциплины, обращенія къ власти и къ военному начальству съ требованіемъ пріостановить разложеніе арміи и быстраго созданія сплоченной офицерской организаціи. Вторая группа, состоявшая всего изъ нѣсколькихъ человѣкъ, революціонно настроенныхъ, во всемъ стояла на противоположныхъ нашимъ точкамъ зрѣнія. Наконецъ, — еще нѣсколько человѣкъ группировалось вокругъ одного офицера генеральнаго штаба, почему-то считая его, призваннымъ стать великимъ вождемъ. Пока программа ихъ ограничивалась тѣмъ, чтобы провести его въ предсѣдатели съѣзда. Къ этому же откровенно стремился и онъ самъ, будучи, повидимому, большимъ честолюбцемъ. Со всѣми, не исключая «революціонеровъ», онъ очень заигрывалъ и поэтому сразу намъ не понравился.

Уже подъ вечеръ появился среди насъ прапорщикъ въ черной кожаной куртклѣ, съ какимъ-то техническимъ значкомъ на погонахъ, и объявилъ, что, является представителемъ иниціативной группы созываемаго въ Петроградѣ офицерскаго съѣзда.

Въ патетическихъ тонахъ онъ говорилъ, что офицеры Ставки исключительно изъ мелочнаго ревниваго чувства собираютъ и у себя офицерскій съѣздъ одновременно съ петербургскимъ. Этой своей иниціативой, по его словамъ, они совершаютъ тяжкій грѣхъ передъ офицерствомъ, разбивая его организованныя силы. Въ то же время навлекаютъ на него напрасныя подозрѣнія въ контръ-революціонной дѣятельности. Сильно размахивая руками, онъ предлагалъ объявить нашъ съѣздъ въ Домбровицѣ предварительнымъ къ созываемому въ Петербургѣ, совершенно отрекшись отъ временнаго комитета Ставки.

Здѣсь же онъ роздалъ печатныя программы. «3 и 4 мая взаимное ознакомленіе. 5, 6 и 7, отъ 2 до 5 час. дня предварительныя совѣщанія, 8-го, въ 11 ч. у. открытіе съѣзда, привѣтствія и доклады членовъ бюро по созыву: 1) Врем. правительство, Совѣтъ рабочихъ и солдатскихъ депутатовъ и ихъ взаимоотношенія. Докладчикъ шт.-кап. Вржозекъ 2) Учредительное Собраніе; прап. Окрентъ; 3) О Войнѣ; ген. штаба подполковникъ Гущинъ и корн. Саксъ; 4) Земельный вопросъ; военн. чин. Лившицъ; 5) Рабочій вопросъ; прап. Шахвердовъ и подпор. Карповъ; 6) Реорганизація арміи на демократическихъ началахъ; полк. Поповъ, кап. Поликарповъ, шт.-кап. Сихарулидзе и лейт. Старковъ.

Предс. Бюро корн. Саксъ. Секр. прап. Никольскій».

Послѣ того, что мы прочли эти программы, стало сразу яснымъ, насколько справедливы были предупрежденія объ истинныхъ цѣляхъ созыва петербургскаго съѣзда!

Артиллерійскій подполковникъ А. С. Ол-чъ, нашъ сосѣдъ по вагону, хлопнувъ по плечу разглагольствовавшаго прапорщика, усмѣхнувшись, замѣтилъ: «какъ ни старайся, никого изъ насъ не обманешь».

Тотъ неожиданно вспыхнулъ: «Какое право вы имѣете мнѣ говорить на ты, старайся?»

Въ отвѣтъ поднялся такой дружный взрывъ смѣха, что прапорщикъ поспѣшно скрылся, и навсегда...

(Продолженіе слѣдуетъ).

Георгій Гоштовтъ.

ЮГОСЛАВІЯ

Представительство «Часового»

Н. Рыбинскій.

Палмотичева 14, Београдъ.

Тек. рач. Пошт. Штад. № 53498.

Славный путь

Въ 1921 году офицерство нашей арміи и флота разбрелось по всѣмъ странамъ русскаго разсѣянія.

Теперь, къ концу второго десятка лѣтъ исторіи русской эмиграціи, пора оглянуться на пройденный путь и задать себѣ вопросъ въ какой области нашихъ культурныхъ достиженій на чужбинѣ, мы получили «міровое признаніе».

Здѣсь, съ полной откровенностью, нужно сказать, что отъ широкаго масштаба русской предпріимчивости въ самыхъ разнообразныхъ областяхъ дѣловой жизни за границей, куда были вложены, помимо ума и таланта, милліоны франковъ, долларовъ и фунтовъ стерлинговъ, почти ничего не осталось, кромѣ всеэмигрантской мечты выиграть въ Національной Французской Лотереѣ «милліонъ» и начать жить... сначала.

Но есть одна область гдѣ русскіе никѣмъ не превзойдены — русское балетное искусство.

Однако, распыленные артисты, музыканты, художники, историки театра критики, профессора, руководители художественныхъ, балетныхъ и иныхъ школъ и студій безсильны были остановить распадъ прославленнаго Русскаго Балета за границей и слава его мало-по-малу померкла и исчезла...

И здѣсь, на театральномъ фронтѣ, какъ это ни странно, русская военная среда выдвинула «своего офицера», имя котораго въ послѣднее время получило почетную и большую извѣстность не только въ Европѣ но и за океаномъ.

Это театральное «имя» принадлежитъ возсоздателю міровой славы русскаго балета — «В. Г. де Базиль» и оно встрѣчаетъ повсюду не только признанія, но и подлинное восхищеніе.

В. Г. де-Базиль.

Надо сказать, что въ области искусства, иностранцы наиболѣе ревниво относятся къ успѣхамъ руководителей и организаторовъ театральной жизни и здѣсь до сихъ поръ русскимъ не удавалось достичь того, что достигъ В. Г. де Базиль — безъ субсидій, безъ государственной поддержки и безъ «щедрости» исчезнувшихъ меценатовъ.

Прохожденіе В. Г. де Базиль военной службы, да же изъ простого перечня фактовъ показываетъ, что въ ней онъ получилъ тотъ «закалъ», который помогъ ему преодолѣть въ эмиграціи все, казалось бы не - преодолимое.

Происходя изъ старой дворянской семьи — В. Г. де Базиль еще юнымъ добровольцемъ во время Русско-Японской войны началъ свою военную карьеру въ отрядѣ извѣстнаго генерала Мищенко, послѣ которой служилъ въ частяхъ славной Кавказской арміи, вышелъ въ запасъ, гдѣ и оставался до Великой Войны 1914 года.

Какъ офицеръ Кубанскаго Казачьяго Войска, въ началѣ этой войны, В. Г. де Базиль прикомандированъ былъ, какъ и многіе кавалерійскіе офицеры, къ пластунскимъ частямъ, доблестью которыхъ въ тяже - лыхъ Сарыкамышскихъ бояхъ была предотвращена опасность разгрома турками нашего Кавказскаго фронта.

Потомъ, въ качествѣ адъютанта одного изъ казачьихъ полковъ (Ейскаго), входившаго въ 3-ю сводную Казачью Кубанскую дивизію, отличившагося въ выполненіи сложной боевой задачи, В. Г. де Базиль, назначенъ былъ, Командующимъ Персидскимъ фронтомъ ген. Н. Н. Баратовымъ, командиромъ партизанской сотни 3-ей Кубанской Дивизіи — съ особыми полномочіями для дѣйствія въ тылу непріятеля и для установленія связи съ Союзной Арміей, сражавшейся на Месопотамскомъ фронтѣ,, «смычка» которой съ нашей арміей вошла уже въ военную исторію.

Во время знаменитаго «Персидскаго похода» нашей арміи В. Г. де Базиль, послѣ ряда боевыхъ подвиговъ, за которые его «партизаны» награждены были георгіевскими крестами, ген. Баратовымъ сталъ во главѣ Особаго отряда, въ составъ котораго вошло свыше 2.000 курдскихъ всадниковъ, отличавшагося въ тяжелыхъ бояхъ подъ Биджаромъ, Сенэ и Каміораномъ, а позднѣе, какъ передовая часть большого кавалерійскаго отряда.

Въ этихъ бояхъ В. Г. де Базиль, какъ «головной», форсировалъ «непроходимую» переправу черезъ р. Дьялу, гдѣ сбилъ турецкія части и захватилъ много плѣнныхъ, военную добычу и заставилъ турокъ начать общее отступленіе по всему фронту.

Будучи много разъ тяжело раненымъ, В. Г. де Базиль — по выздоровленіи, опять возвращался на фронтъ и за свои боевыя отличія награжденъ былъ Георгіевскимъ Крстомъ, орденомъ Св. Владиміра съ мечами, а также рядомъ военныхъ отличій — союзныхъ арміи.

Соратники В. Г. де Базиль невольно вспоминаютъ

ПРАЗДНИКЪ У АНГЛИЧАНЪ

Присутствуютъ:

ген. Дунстервиль,, ген. Маршалъ, полк. Ньюкомъ, кап. Престонъ, В. Г. де-Базиль и др.

рѣдкій фактъ, а именно похвальное «слово» ген. Н. Н. Баратова къ выстроившейся передъ фронтомъ «партизанской сотнѣ» и ея командиру В. Г. де Базиль, послѣ «рейда» въ тылъ турецкой арміи, въ которомъ ген. Н. Н. Баратовъ высказалъ пожеланіе, чтобы всѣ чины его арміи проявляли такую же храбрость и доблесть въ беззавѣтномъ служеніи Родинѣ...

Въ дальнѣйшемъ, В. Г. де Базиль, оставшись въ отрядѣ Командующаго Месопотамскимъ фронтомъ ген. Л. Ф. Бичерахова со своими казаками, состоялъ въ числѣ командировъ не «признавшихъ» «Брестскаго мира» большевиковъ съ нѣмцами и сражался въ рядахъ союзныхъ войскъ — до полнаго окончанія Великой Войны. Память о службѣ В. Г. де Базиль на Союзномъ Фронтѣ Великой Войны еще жива у ея участниковъ и, пользуясь пребываніемъ его въ Лондонѣ — этимъ лѣтомъ, чины Британской Арміи ген. Дунстервиль, ген. Маршалъ, полк. Ньюкомъ, кап. Престонъ и др., пригласили В. Г. Базиль на свой традиціонный обѣдъ въ память «Месопотамскаго Похода» и чествовали своего боевого соратника причемъ единодушно привѣтствовали его и поздравляли съ новыми успѣхами на театральномъ фронтѣ.

Въ эмиграціи, В. Г. де Базиль, увлекшись балетомъ, съ такой же фанатичной преданностью сталъ служить новому кумиру, всецѣло посвятивъ себя русскому искусству.

И на «театральномъ фронтѣ», благодаря своей неутомимой энергіи, таланту и врожденному художественному чутью, В. Г. де Базиль собралъ «воедино» разсыпанную храмину Русскаго Балета и воссоздалъ его былую славу во всемъ мірѣ, воспитавъ цѣлую плеяду молодыхъ танцовщицъ и танцовщиковъ изъ русской среды, имѣющихъ уже мірсвое имя.

Въ этихъ достиженіяхъ, В. Г. де Базиль съумѣлъ объединить вокругъ себя все молодое, яркое и талантливое, что дала Россіи эмиграція и явился интереснымъ новаторомъ, открывшимъ своими театральными постановками новую эпоху славы нашего балета за границей.

Вотъ какъ оцѣниваетъ достиженія В. Г. де Базиль на новомъ фронтѣ старѣйшій и вліятельнѣйшій англійскій журналъ «Обсерверъ»:

Театральный обозрѣватель этого журнала на дняхъ напечаталъ статью о дѣятельности В. Г. де Базиль, въ которой высказываетъ, что послѣ недавняго посѣщенія имъ Москвы и Петербурга, — въ цѣляхъ ознакомленія съ театральной жизнью современной Россіи, онъ долженъ признать, что Русскій Балетъ, созданный В. Г. де Базиль за границей, по сравненію съ балетомъ СССР по своему блестящему составу и художественному обрамленію и содержанію, стоитъ низмѣримо выше и является настоящимъ «перломъ» подлиннаго искусства Россіи...

Также высоко ставитъ заслуги В. Г. де Базиль въ дѣлѣ возрожденія русскаго искусства вся «большая пресса» Европы и Америки.

Такимъ образомъ на стражѣ чести и славы русскаго искусства зарубежомъ сталъ русскій, казачій офицеръ В. Г. де-Базиль и на этомъ «театральномъ фронтѣ», какъ нѣкогда на фронтѣ боевомъ одержалъ блестящія побѣды.

Е. Тарусскій.

Генералъ Бичераховъ о В. Г. Де-Базилѣ

Во время великой войны мы встрѣчались и работали съ полковникомъ, Василіемъ Григорьевичемъ Де-Базили въ различныхъ положеніяхъ — то какъ сослуживцы, — то какъ начальникъ и подчиненный, — то какъ сотрудники.

Я долженъ оговориться, что Василій Григорьевичъ принялъ имя Де-Базиль для дѣятельности на театральномъ поприщѣ заграницей.

Офицеръ старой русской арміи и участникъ великой войны.

Впервые я его встрѣтилъ ранней весной 1916 года, — подъ палящимъ солнцемъ далекаго Юга. Это было на театрѣ войны въ благоухающей Персіи. В. Г. былъ тогда въ чинѣ сотника Ейскаго казачьяго полка 3-й Сводной Кубанской Дивизіи. Онъ исполнялъ должность адъютанта.

Мы вмѣстѣ совершили боевую операцію въ составѣ Терско-Кубанской конной группы вглубь воинственнаго Луристана.

***

Вторично мы встрѣтились много позднѣе. В. Г. былъ уже командиромъ партизанской сотни особаго назначенія.

И при этой встрѣчѣ была весна и палящее солнце, но уже 1917 года. Къ этому времени въ Россіи уже совершился переворотъ и начиналась революція.

Командиръ корпуса доблестный генералъ Баратовъ поручилъ мнѣ Діалинскій отрядъ для дѣйствій въ тылъ турецкихъ силъ, закрѣпившихся въ горахъ Керманшахскаго Курдистана — пути въ Месопотамію.

Въ составъ отряда вошли двѣ сотни исключительныя по своему составу и по лицамъ, кои командовали этими сотнями.

Одна, — была Георгіевская сотня 1-аго Уманскаго полка 1-ой Кавказской Казачьей Дивизіи. Ею командовалъ всѣмъ извѣстный пловникъ Гамалій, рейдъ котораго на соединеніе съ Англичанами уже въ то время прогремѣлъ на всѣ союзныя арміи.

Другая — Партизанская Сотня 3-ей Сводной Кубанской Казачьей Дивизіи, подъ командой того, котораго сегодня знаютъ и въ Европѣ и въ Америкѣ. подъ именемъ — В. Г. Де-Базиль. Сотня была исключительная, прекрасно подобранная и не менѣе тщательно, чѣмъ его нынѣшняя балетная труппа

Въ періодъ операцій Діалинскаго отряда я близко познакомился съ этими двумя доблестными командирами. Они ни знали ни устали, ни преградъ.

Полковникъ Гамалій — могучъ какъ вѣковой дубъ. — Прямолинеенъ. — Его не согнешь.

Василій Григорьевичъ тянется и распространяется какъ цѣпкая ліана тропическихъ лѣсовъ. Онъ — гибокъ, но его не сломаешь. У обоихъ командировъ хватка была мертвая.

***

Василій Григорьевичъ участвуетъ почти во всѣхъ операціяхъ корпуса генерала Баратова и всегда съ большимъ отличіемъ. На тысячу верстъ онъ пересѣкалъ Персію. То онъ работаетъ на одномъ флангѣ корпуса, то на другомъ. Его знали и въ Курдистанѣ и Луристанѣ.

Несмотря на нечеловѣческое сопротивленіе, проявленное генераломъ Баратовымъ, все же событія революціи и вліяніе большевизма, наконецъ, разрушили и духъ нашего корпуса.

Въ мартѣ 1918 г. корпусъ фактически перестаетъ существовать какъ боевая сила Персидскаго фронта. Войска постепенно эвакуированы на Родину.

Для выполненія актуальныхъ задачъ великой войны на этомъ театрѣ остается только мною собранныя силы.

***

Тѣмъ временемъ турецкія и германскія силы продвигаются по Закавказскому корридору. Со стороны непріятельскихъ силъ создается угроза захвата Кавказской нефтяной базы и использованія кратчайшихъ операціонныхъ путей — въ Персію, Месопотамію и въ Туркестанъ къ границамъ Индіи.

Представители ссюзниковъ обращаются ко мнѣ съ просьбой спасти положеніе и парализовать угрозу Германо-Турецкихъ силъ.

В. Г. уже работаетъ въ Бакинскомъ раіонѣ. Онъ проявляетъ исключительную дѣятельность для созданія условій, которыя дали бы возможность разрушить Германо-Турецкія военные и политическіе планы.

Съ началомъ обороны Кавказскаго нефтянаго раіона онъ уже играетъ большую рсль.

Личность его въ послѣдніе дни обороны и въ тяжкіе дни эвакуаціи Баку, становится героической.

***

Конецъ Великой войны на Кавказѣ и на Каспіи совпалъ съ общимъ днемъ перемирія нашихъ союзниксвъ. Такимъ образомъ судьбѣ было угодно, чтобы маленькая вновь народившаяся Кавказская армія и Каспійскій флотъ продолжали свое жертвенное участіе въ Великой войнѣ на много мѣсяцевъ дольше, чѣмъ остальныя русскія арміи.

И надо отдать справедливость Василію Григорьевичу и признать, что въ этихъ боевыхъ событіяхъ онъ активно до конца оставался на своемъ трудномъ посту.

За время своей разносторонней боевой службы онъ удостоился высокихъ наградъ.

Послѣ перемирія мы разстались и вновь встрѣтились уже въ 1921 году. Правда, и тутъ была ранняя весна, но уже не было ни палящаго солнца Юга, — ни благоухающаго воздуха Персіи. Мы встрѣтились подъ Парижемъ.

Больной и безъ средствъ полковникъ начинаетъ новую жизнь на чужбинѣ, — избираетъ новое поприще. Онъ отдаетъ свою энергію и работоспособность театральному дѣлу.

Помню его первые опыты и первые шаги. Рядъ горькихъ испытаній не обезкуражилъ его. И вновь, на моихъ глазахъ Василій Григорьевичъ медленно, но неизмѣнно вырастаетъ въ фигуру всѣмъ извѣстную и всѣми признаннаго театральнаго дѣятеля. Дѣло русскаго балета въ надежныхъ рукахъ.

Какъ офицеръ и партизанъ онъ былъ рѣдкихъ качествъ. Какъ руководитель морского дѣла на Каспіи въ условіяхъ 1918-го года онъ былъ незамѣнимъ. Какъ организаторъ балетнаго дѣла, онъ также проявилъ недюжинныя свои способности.

Л. Бичераховъ.

ВНИМАНІЕ!!! **До 1 января 1935 г. Полный комплектъ „Часового“ 1929, 1930, 1931, 1932, 1933 г.г.**

(за исключеніемъ №№ 1-2, 3-4, 17-18 и 50).

ВЫСЫЛАЕТСЯ СО СКИДКОЙ БОЛѢЕ, ЧѢМЪ НА 50%.

во Францію съ колоніями — 125 фр., за границу — 150 фр.

Годовымъ же подписчикамъ на 1935 годъ —во Францію 100 фр., за границу — 125 фр.

П. Н. КРАСНОВЪ. Ненависть. Романъ К-во Е. Сіяльской. Парижъ. Цѣна 39 фр.

Мы въ большомъ долгу передъ П. Н. Красновымъ и К-вомъ Е. Сіяльской, выпустившей нѣсколько мѣсяцевъ тому назадъ эту превосходную и столь нужную книгу.

Какъ и въ рядѣ прежнихъ романовъ П. Н. Краснова, «Ненависть» охватываетъ три эпохи: мирное время, войну и революцію. Тихій, размѣренный, счастливый бытъ русскихъ людей ломается военными грозами и добивается торжествующимъ хамомъ. Послѣдняя эпоха особенно ярко и съ безпощадной правдивостью изображена авторомъ.

Какой ужасъ читать сцену у церкви когда Ольга Петровна бросилась къ своему арестованному отцу. Какой ужасъ читать эти покорныя слова простыхъ русскихъ людей, видящихъ, какъ истязаютъ у церковныхъ вратъ ихъ духовнаго пастыря:

— «Очень даже просто, что и убьютъ... Ничего не подѣлаете... Ихъ теперь власть... Народная»!....

П. Н. Красновъ въ «Ненависти» разсказалъ о жизни скромныхъ русскихъ людей, крѣпко державшихся Вѣры, Родины и Семьи, разсказалъ, какъ съ сатанинской злобой осквернялась вѣра, истязалась Родина и убивалась семья. Въ романѣ его нѣтъ ничего надуманнаго или преувеличеннаго, это подлинныя сцены страшной русской драмы, это исторія русской жизни нашего страшнаго настоящаго.

Мы не будемъ пересказывать здѣсь содержанія романа, его прочтетъ, какъ и всегда, большинство русскихъ эмигрантовъ; мы хотѣли бы только указать на необходимость перевода такихъ книгъ на иностранные языки. Вѣдь это лучшая пропаганда противъ большевизма. Со свойственнымъ ему талантомъ П. Н. Красновъ бичуетъ совѣтскую власть, почитаемую европейскими безумцами и лицемѣрами за «арбитра мира».

....«Польскій офицеръ слѣзъ съ лошади и бросилъ поводья вѣстовому. Нѣсколько мгновеній онъ стоялъ пораженный суровой красотой умершей у Распятія женщины. Потомъ медленно снялъ широкую фуражку съ окованнымъ козырькомъ и перекрестился по католически:

— «Реквіемъ этернамъ...» — тихо сказалъ онъ и сталъ отдавать солдатамъ патруля приказанія объ уборкѣ покойницы *)..

Такъ вдоль всей россійской границы, отъ Ямбурга до Днѣстра, появляются безвѣстные холмики русскихъ людей, которымъ посчастливилось перейти «чертополохъ». Многіе, многіе изъ нихъ не дошли, пали подъ пулями чекистовъ, безчеловѣчно возвращались обратно. А тѣ, кто доходятъ къ намъ.... Съ мечтой о какой-то справедливости. Что они видятъ?

Въ Женевѣ Литвиновъ въ позѣ миротворца, въ Парижѣ въ качествѣ замѣстителя «Россійскаго» посла товарищъ Гиршфельдъ открываетъ телефонную линію Кремль-Парижъ и т. д., и т. д.

Пусть не пеняютъ на меня за то, что въ литературномъ обзорѣ я перехожу на политику. Но вѣдь и романъ П. Н. Краснова, прекрасный образецъ литературнаго творчества, написанъ въ страшное время и посвященъ этому времени, этотъ романъ — тоже политика, и мы много разъ говорили, что «Отшельникъ изъ Сантени» *) на самомъ дѣлѣ своими книгами дѣлаетъ большую политику (и во всякомъ случаѣ наиболѣе честную и наиболѣе русскую), чѣмъ многіе эмигрантскіе политики.

И на этотъ разъ низко кланяемся Петру Николаевичу, благодаримъ его за новый вкладъ въ нашу библіотеку и пожелаемъ ему еще много силъ для будущаго.

В.

*) Страница 392.

*) Такъ многіе называютъ П. Н. Краснова.

XX-лѣтіе войны

Русскіе Обще-Воинскій и Военно-Морской Союзы, Общество Участниковъ войны Императорской Арміи и Флота, Заруб. Союзъ Инвалидовъ и Казачьи Организаціи устроили 14 октября въ залѣ Ж. Гужонъ торжественное собраніе, посвященное XX-лѣтію со дня объявленія войны. Залъ былъ переполненъ.

Въ началѣ собранія ген. **Е. К. Миллеръ** произнесъ слово, посвященное памяти покойнаго Короля Александра и выразилъ ту глубокую скорбь, которую испытываетъ сейчасъ русское воинство. Ген. Миллеръ указалъ на непрекращающуюся борьбу Интернаціонала со всѣмъ цивилизованнымъ міромъ и призывалъ всѣхъ русскихъ людей осознать то, что борьба наша не кончена.

Хоръ Н. П. Афонскаго пропѣлъ Королю-Мученику вѣчную память. Затѣмъ собраніе было открыто ген. **И. Е. Эрдели**, вспомнившимъ первые дни войны и указавшимъ на роль Государя Императора и на то благоговѣніе, которое питаютъ къ Его памяти русскіе люди.

Послѣ «вѣчной памяти», ген. Эрдели прочелъ манифестъ Государя Императора по поводу объявленія войны. Всѣ присутствующіе стоя, съ большимъ воодушевленіемъ исполнили Русскій Гимнъ.

Далѣе говорили ген. **Н. Н. Головинъ**, указавшій на роль Россіи въ міровой войнѣ, ген. **А. А. Гулевичъ** — о Русской Арміи и о Государѣ, адм. **А. И. Русинъ** — о Русскомъ Флотѣ, ген. **И. Г. Акулининъ** — о Казачествѣ, артистъ **Н. Н. Кедровъ** прочелъ народное сказаніе, слложившееся нынѣ въ Россіи, подъ игомъ большевиковъ.

Ген. И. Е. Эрдели закончилъ собраніе словами привѣта по адресу Франціи, а затѣмъ указалъ на долгъ русскаго воинства, независимо отъ принадлежности къ той или иной организаціи, создать единую духомъ военную семью, въ которой бы не было раздоровъ и интригъ. Рѣчь эта была восторженно встрѣчена присутствовавшими.

На собраніи, на эстрадѣ находились знамена и штандарты: Л. Гв. Гренадерскаго п., Л. Гв. Финлянд-скаго п., Л. Гв. Казачьяго Е. В. полка, Бѣлорусскаго гус. п., Самарскаго п. п. и Андреевскій флагъ. На эстрадѣ находились ген. Эрдели, ген. Олехновичъ и докладчики. Присутствовали — представители всѣхъ воинскихъ организацій, генерала Вейгана, нѣсколько французскихъ офицеровъ и Парижскій отрядъ Н. О. Русскихъ Развѣдчиковъ, явившійся въ строю, въ прекрасномъ порядкѣ и отлично пропѣвшій Преображенскій маршъ, подъ управленіемъ своего регента И. М. Порѣцкаго.

Старыхъ Корниловцевъ, знающихъ что-либо о судьбѣ вольноопр. Виктора Шаповаленко (приб. въ полкъ въ авг. 1918 г.), просятъ сообщить братъ Н. Шаповаленко по адресу: 26, рю де Шатснефъ, Ницца.

ОТЪ РЕДАКЦІИ: Окончаніе очерка ген.-м. Веселовзорова «Ширванцы Его Величества въ Ливадіи» будетъ помѣщено въ слѣдующемъ номерѣ.

ХРОНИКА

ПОСЛѢ УБІЙСТВА КОРОЛЯ

Тотчасъ же по полученіи извѣщенія объ убійствѣ короля Александра, въ Походной Церкви О-ва Галлиполійцевъ въ Парижѣ была отслужена панихида. 10 октября въ переполненномъ Александро-Невскомъ Храмѣ была отслужена панихида Митрополитомъ Евлогіемъ, а въ Церкви Знаменія Божьей Матери Архіепископомъ Серафимомъ.

Въ Югославянскомъ посольствѣ побывали и выразили замѣстителю Посланника соболѣзнованіе: предсѣдатель РОВС генералъ Миллеръ, вице-адмиралъ Кедровъ, генералъ Эрдели, генералъ Витковскій и полковникъ Мацылевъ — отъ имени Общества Галлиполійцевъ, В. В. Орѣховъ — отъ имени редакціи «Часового».

Въ Марсели отъ лица Обще-Воинскаго Союза возложили вѣнки полковникъ Невядовскій и подполковникъ Ушаковъ.

ПАВШІЕ ЗА ЧЕСТЬ РОДИНЫ

Въ Альгранжѣ (Лотарингія) имѣется русское кладбище, на которомъ похоронено около 200 русскихъ военнс-плѣнныхъ.

Надъ могилами большой, высокій памятникъ въ видѣ пирамиды, увѣнчанной крестомъ.

На памятникѣ имѣются слѣдующія надписи:

Разстрѣливайте!
Но снарядовъ дѣлать не буду!...
Ст. Гуськовъ.

Свобода!
Или смерть!....
Ан. Михайловъ.

Товарищамъ, умершимъ въ плѣну въ Германіи.
1914 — 1918 г. г.

Про перваго разсказываютъ, что, когда германцы приспособили мѣстные заводы для изготовленія снарядовъ и хотѣли употребить для этой цѣли русскихъ военно-плѣнныхъ, всѣ они отказались; но когда германцы послѣ угрозъ стали вызывать и спрашивать ихъ поодиночкѣ, то всѣ согласились, кромѣ у. о. Гуськова, который тутъ же былъ разстрѣлянъ.

БРЮССЕЛЬ
НА МОГИЛАХЪ РУССКИХЪ ВОИНОВЪ

Ежегодно, въ сентябрѣ, по иниціативѣ начальника 5 отдѣла РОВ Союза совершается русскими эмигрантами паломничество на могилы русскихъ воиновъ. 13 русскихъ солдатъ, похороненныхъ на союзномъ участкѣ Иксельскаго кладбища, расположеннаго на западной окраинѣ Брюсселя.

Въ воскресенье, 16 сентября на этомъ кладбищѣ архіеп. Александромъ была совершена панихида по Императорѣ Николаѣ II, Вел. Кн. Николаѣ Николаевичѣ, вождямъ добровольческой арміи и воинамъ, убитымъ на полѣ брани и погибшимъ въ бояхъ за спасеніе родины; на панихидѣ были главы русскихъ бѣженскихъ организацій и много русскихъ эмигрантовъ. Вдохновенное служеніе чтимаго архипастыря, искреннее его слово о тѣхъ, «кто душу положилъ за други своя», прекрасное пѣніе церковнаго хора — оставили у присутствующихъ глубокое впечатлѣніе и, думается, многіе мысленнс перенеслись на далекую родину, гдѣ продолжается борьба за ея возстановленіе.

ПОПРАВКА

Въ отчетѣ полк. Э. Фрейберга о пребываніи ген. И. Е. Эрдели въ Ниццѣ (№ 133-134 «Часового») необходимо внести исправленія: лейт. **Божко** является представителемъ Военно-Морского Союза, а ген.-лейт. **Самойловъ** — начальникомъ южнаго раіона К.И.А. и Ф.

БЕРЛИНЪ
ПАНИХИДА НА МОГИЛАХЪ РУССКИХЪ ВОИНОВЪ

23 сентября на православномъ кладбищѣ въ Тегелѣ (подъ Берлиномъ) состоялось трогательное торжество: панихида на могилахъ русскихъ военноплѣнныхъ. На средства, собранныя членами Русскаго Обще-Воинскаго Союза, 22 могилы погребенныхъ на этомъ кладбищѣ русскихъ военноплѣнныхъ приведены были въ образцовый порядокъ, убраны цвѣтами и надъ каждой поставленъ крестъ съ обозначеніемъ имени и фамиліи покоющагося въ ней воина. На панихидѣ, совершенной настоятелемъ Тегельской колоніи въ Берлинѣ, представлены были всѣ начальники военныхъ ссюзовъ съ начальникомъ 2-го отдѣла РОВС ген. А. А. фонъ-Лампе во главѣ, многіе видные представители русской колоніи въ Берлинѣ, а также представители нѣмецкихъ круговъ. Послѣ панихиды прот. Розановъ въ прочувствованномъ словѣ говорилъ о значеніи торжества и сообщилъ, что среди русскихъ военныхъ, находящихся въ Германіи, возникла мысль воздвигнуть на средства, ссбранныя среди русской колоніи, на томъ же православномъ кладбищѣ въ Тегелѣ, представляющемъ какъ бы клочекъ Росіи новый памятникъ, посвященный всѣмъ павшимъ за родину за время съ 1914 по 1934 годъ, какъ въ міровой войнѣ, такъ и въ бояхъ войны гражданской и въ подвалахъ Чека. Былъ произведенъ сборъ денегъ, давшій очень хорошіе результаты. Можно надѣяться, что осуществленіе прекраснаго начинанія будетъ завершено до наступленія зимы.

Послѣ панихиды,, въ гостепріимномъ помѣщеніи Союза русскихъ увѣчныхъ воиновъ состоялся обѣдъ, на которомъ присутствовали военные и многіе изъ посѣтителей кладбища. Все скромнсе торжество носило задушевный и патріотическій характеръ и произвело на всѣхъ присутствовавшихъ глубокое впечатлѣніе.

ВЪ ПАРАГВАЙ!

14 сентября группа Корниловскаго военнаго училища и чиновъ РОВС въ гор. Вильцъ (вел. герц. Люксембургъ) отбыла черезъ Парижъ въ Парагвай. Люксембургское правительство пошло навстрѣчу желанію группы, выдало имъ проѣздныя деньги и разныя необходимыя вещи для устройства на новомъ мѣстѣ вплоть до палатокъ и охотничьихъ ружей.

Передъ отъѣздомъ изъ Парижа въ Галлиполійской церкви былъ отслуженъ молебенъ, а вечеромъ состоялся обѣдъ съ приглашенными гостями, среди которыхъ находились ген. И. Е. Эрдели, В. К. Витковскій, М. И. Репьевъ, Н. В. Скоблинъ, С. Ф. Шатилова, Н. В. Плевицкая и парагвайскій консулъ въ Парижѣ донъ Хуанъ Лапьеръ.

Ген. Скоблинъ отъ Корниловскаго полка благословилъ начальника группы полк. Кермансва иконой. Полк. Керманов въ прощальномъ словѣ выразилъ увѣренность что далекое разстояніе не нарушитъ тѣхъ духовныхъ нитей, которыя связываютъ русскихъ воиновъ, разсѣянныхъ по всѣмъ странамъ свѣта.

На вокзалъ чиновъ группы проводили ихъ друзья и сослуживцы.

РІУПЕРУ

27 августа с. г. генералъ отъ кавалеріи Эрдели, впервые посѣтилъ Ріуперу.

Въ 9 ч. вечера, въ помѣщеніи Галлиполійскаго Собранія состоялось представленіе чиновъ РОВ Союза, а затѣмъ генералъ Эрдели сдѣлалъ сообщеніе о положеніи РОВ Союза, его текущихъ задачахъ и цѣляхъ.

Генералъ Эрдели въ своей рѣчи упомянулъ о предпринятыхъ имъ шагахъ съ цѣлью обезпечить работой чиновъ РОВ Союза, въ предстоящихъ большихъ общественныхъ работахъ во Франціи, въ связи съ ассигнованіемъ на эту цѣль крупныхъ суммъ французскимъ правительствомъ.

Тамъ, гдѣ безъ шума творятъ русское дѣло

ХАРБИНЪ

Совсѣмъ еще недавно непристойнымъ и неприличнымъ считалось говорить о самомъ себѣ, совсѣмъ еще недавно въ разрядѣ добродѣтелей числилась скромность. Но... «мѣняются времена мѣняются и нравы», и сейчасъ мы уже живемъ въ иномъ вѣкѣ, когда шумиха, реклама двигаютъ жизнь. Ими, а не дѣйствительными заслугами и качествами, сплошь и рядомъ создаются извѣстность и слава, правда, всегда, обычно въ такихъ случаяхъ мимолетныя, быстротечныя. Кто, кто теперь только не прибѣгаетъ къ нимъ! Политическія партіи, всякого рода объединенія, организаціи, академическія учрежденія, учебныя заведенія — всѣ, наперебой, расхваливаютъ себя, всѣ стараются затмить другъ друга широковѣщательными (и, въ значительной части своей, несбыточными) обѣщаніями.

Вотъ почему особенно отрадно и пріятно отмѣтить, что Русскій Обще-Воинскій Союзъ не поддался этому духу времени. Не бьетъ онъ въ литавры, не кричитъ онъ на всѣхъ перекресткахъ о себѣ, а тихо, безъ шума, ведетъ онъ свою работу. Далеко не всѣмъ извѣстно о наличіи военно-училищныхъ курсовъ при немъ, а между тѣмъ, они вступаютъ уже въ третій годъ своего существованія и весной только что сдѣлали первый свой выпускъ.

Въ праздникъ Воздвиженія Креста Господня — 27 сентября состоялся дополнительный выпускъ юнкеровъ, которымъ, по уважительнымъ причинамъ разрѣшено было держать выпускные экзамены осенью и молебенъ по случаю начала занятій на курсахъ въ настоящемъ учебномъ году. Помѣщеніе РОВС приняло праздничный видъ: пестрѣютъ національные и георгіевскіе флажки, національной лентой задрапированы, обвиты портреты Царственныхъ мучениксвъ. Надъ входомъ въ залъ горитъ разноцвѣтный транспорантъ съ иниціалами союза.

Съ 12 часовъ начинаетъ собираться публика. Среди нея — чины союза, представители казачества, дамы, много молодежи. Въ концѣ зала стройная, длинная шеренга юнкеровъ. Защитнаго цвѣта гимнастерки, черные погоны. Прекрасная выпоавка, бодрый молодцеватый видъ. Въ 12 часовъ, 30 минутъ начальникъ курсовъ ген. шт. полк. Поповъ подаетъ команду: «Смирно! подъ знамя! гг. офицеры!» Знаменщикъ - юнкеръ при ассистентѣ - адъютантѣ курсовъ подпоручикѣ Апполоновѣ изъ кабин. Начальника отдѣла выноситъ знамя учебнаго отряда РОВС и обнеся его вдоль фронта выстроившихся юнкеровъ, останавливается на мѣстѣ. Величественные звуки преображенскаго марша льются по залу.

Команда «г. г. офицеры», и музыка смолкаетъ. Новая команда. Залъ замираетъ, появляется начальникъ отдѣла РОВС генералъ - лейтенантъ Вержбицкій, въ сопровожденіи своего замѣстителя генералъ-майора Зольднера, начальника штаба генштаба полк. Бѣлоцерковскаго и штабъ-офицера для порученій пор. Соколова. Полк. Поповъ подходитъ къ ген. Вержбицкому съ рапортомъ. Принявъ рапортъ ген. Вержбицкій обходитъ фронтъ и здоровается съ юнкерами. Дружное, громкое, отчетливое «здравія желаемъ, ваше превосходительство!» несется въ отвѣтъ.

Начальникъ штаба полк. Бѣлоцерковскій зачитываетъ приказы по отдѣлу объ скончившихъ и переведеныхъ на старшій курсъ въ осеннюю сессію юнкерахъ. Ген. Вержбицкій поздравляетъ окончившихъ. Раздается команда полк. Попова «на молитву»! и, начинается молебенъ. Служитъ протоіерей о. Іоаннъ Гуляевъ. Передъ началомъ молебна о. Гуляевъ сказалъ краткое, но проникновенное слово, въ которомъ призывалъ къ постоянной неустанной работѣ надъ собой, какъ скончившихъ, такъ и особенно, обучающихся юнкеровъ.

Послѣ молебна ген. Вержбицкій, обращаясь къ окончившимъ, произноситъ яркую, сильную рѣчь о значеніи и обязанностяхъ офицера, покрытую громовыми раскатами мощнаго «ура»! Небольшой перерывъ. Въ залѣ разставляются стулья. Впереди — большой столъ, покрытый краснымъ сукномъ.

За столомъ размѣстились ген. Вержбицкій, ген. Зольднеръ, ген. Шулькевичъ, полк. Бѣлоцерковскій, полк. Березовскій, протоіерей о. Гуляевъ, полк. Поповъ. Когда публика разсѣлась по мѣстамъ ген. Вержбицкій, объявивъ засѣданіе открытымъ, предоставилъ слово лектору курсовъ генштаба полк. Александрову, — который и сдѣлалъ сообщеніе, посвященное 225-лѣтію Полтавской побѣды. Въ солидномъ, обстоятельномъ докладѣ, полк. Александровъ шагъ за шагомъ, прослѣдилъ всѣ этапы славнаго полтавскаго боя, оттѣнивъ особенно тщательную подготовку его во всѣхъ отношеніяхъ со стороны Петра, отмѣтилъ значеніе «Полтавы» для Россіи и сжатыми, но сильными штрихами обрисовалъ личность великаго преобразователя Россіи. Послѣ доклада въ залѣ быстро были сервированы столы и большая часть гостей раздѣлила съ юнкерами скромную трапезу. Несмотря на маленькую (всего въ 40 фен) плату, буфетъ РОВС накормилъ всѣхъ отличнымъ, вкуснымъ обѣдомъ. Когда всѣ послѣ прочитанной протоіереемъ Гуляевымъ молитвы, сѣли за столъ ген. Вержбицкимъ была произнесена слѣдующая рѣчь:

«Съ Божьей помощью, сего дня мы приступаемъ къ зимнимъ занятіямъ по подготовкѣ къ живому и дѣйственному служенію Родинѣ.

Помните, что наша Родина — Россія, помните, что Россія подъ безбожной властью Ш интернаціонала, помните, что нашъ народъ обращенъ въ рабство и что порабощается душа его.

Внѣдрите и свое сознаніе, душу и сердце, что вы являетесь оружіемъ Бога для освобожденія Родины отъ власти сатаны и къ этому великому подвигу должны подойти ко всеоружію знанія.

На вашемъ пути много увлекающихъ соблазновъ, въ видѣ программъ и пр. литературы многочисленныхъ политическихъ партій, организацій и кружковъ. Изъ этой литературы можно было бы построить сотни пирамидъ Хеопса, устлать поверхность земли, затмить солнце, но эта литература, разъединяя живыя силы русскаго зарубежья, и надѣливъ самыми разнообразными рецептами для счастья освобожденной Россіи замалчиваетъ главное — самый фактъ освобожденія и не даетъ подготовленныхъ исполнителей этого акта, умѣющихъ претворить океаны словъ хотя бы въ скромное дѣло.

Къ сожалѣнію, и наша молодежь, долженствующая, по сущности своей природы, быть по преимуществу дѣйственной, занемогла той же болѣзнью словоизверженія и бумагоизводительства. Правда, приходится иногда слышать, что де «въ свое время мы будемъ на мѣстѣ», но по неволѣ задаешься вопросомъ, какое же это «свое время» и что это за «мѣсто»?

Пагубное заблужденіе! Годами готовятся, чтобы стать архитекторомъ, механикомъ, инженеромъ и преступно легкомысленно относятся къ отвѣтственнѣйшей изъ наукъ, когда строятся не зданія, не мосты, а живыя силы и управлять нужно не машинами, а человѣческими жизнями.

Русскій народъ былъ, есть и будетъ богатъ силами способными на подвигъ и самопожертвованіе. Требуются знанія и умѣніе направлять эти силы, короче говоря, требуются подготовленные всѣми разныхъ степеней съ тѣмъ, чтобы не только каждая жизнь, но каждая пролитая капля крови была бы на-

правлена съ наибольшей для дѣла пользой, а для этого необходимы серьезныя знанія, иначе — величайшее преступленіе передъ Богомъ, людьми и исторіей.

Крѣпите въ себѣ духъ повиновенія. Это душа всякаго общаго дѣла. Только передъ силой, построенной и управляемой знаніемъ и скрѣпленной повиновеніемъ рушатся всѣ преграды.

Во имя Бога и Родины, требую, чтобы каждый изъ васъ всегс себя посвятилъ подготовкѣ къ святому служенію Родинѣ и чтобы каждое мгновеніе былъ готовъ исполнить величайшую заповѣдь Христа-Бога: «Нѣтъ больше любви той, да кто душу свою положитъ за други своя».

Въ предстоящихъ вамъ трудахъ желаю полнаго успѣха. Въ добрый часъ. Богъ вамъ на помощь».

Рѣчь генерала вызвала продолжительные апплодисменты и громкое «ура». Генералу Вержбицкому отвѣчалъ одинъ изъ окончившихъ юнкеровъ Алексѣевъ въ своей рѣчи благодарившій РОВС и его руководителей за то, что они дали имъ возможность пріобщиться къ сокровищницѣ военныхъ знаній. Большое впечатлѣніе произвела красивая рѣчь тен. Зольднера, призывавшаго молодежь, не взирая ни на какія препятствія и трудности, не слагать оружія въ борьбѣ за Родину. Привѣтствовалъ окончившихъ представитель харбинскаго отдѣленія національнаго союза новаго поколѣнія г. Петунсвъ, говорившій о долгѣ молсдежи, не жалѣя отдать все для освобожденія Россіи. Обѣдъ затянулся до вечера и прошелъ весело, оживленно, въ атмосферѣ какой-то особой теплоты, сердечности и непринужденности. Чувствовалось, что здѣсь между старшимъ поколѣніемъ и его смѣной нѣтъ разлада; нѣтъ пропасти: «отцы» и «дѣти» нашли общій языкъ, нашли взаимное пониманіе. Въ добрый часъ! скажемъ мы отъ себя. Отрадное зрѣлище! Какъ было бы хорошо, если бы и вся наша молодежь прониклась такими настроеніями.

В. К-Ч.

ХАРБИНЪ

Въ цѣляхъ оказанія всяческой поддержки военному журналу «Часовсй», издающемуся въ Парижѣ, нынѣ образованс Общество друзей «Часового», поставившее себѣ задачей содѣйствовать процвѣтанію и наиболѣе широкому распространенію этого журнала среди не только военной, но и всей эмиграціи.

Членами этого общества имѣютъ право быть всѣ лица обоего пола либо состоящіе членами РОВС, либо рекомендованные ими и вносящіе аккуратно ежемѣсячный взносъ въ размѣрѣ 20 фен.

Запись въ члены Общества друзей «Часовсго» произвсдится въ помѣщеніи Рускаго Обще-Воинскаго Союза ежедневно у завѣдывающаго хозяйствомъ Клуба русскихъ эмигрантовъ, а за полученіемъ всякаго рода справокъ, касающихся этого общества, надлежитъ обращаться къ дежурному члену по средамъ и пятницамъ отъ 6-ти до 7 ч. 30 м. вечера также въ помѣщеніи РОВС.

Надо разсчитывать, что члены Рускаго Обще-Воинскаго Союза будутъ главнымъ контингентомъ Общества друзей «Часовогс», имѣя въ виду, то «Часовой» поддерживаетъ связь между разсѣянной по всему міру военной эмиграціей, поддерживаетъ традиціи Бѣлаго Движнія, знакомитъ съ военнымъ дѣломъ и новѣйшими усовершенствованіями въ военномъ искуствѣ и высоко несетъ знамя любви къ Родинѣ.

Это же общество предоставляетъ возможность выписывать «Часового» на паевыхъ началахъ, съ тѣмъ, что каждому подписавшемуся на этотъ журналъ будетъ предоставлено пользсваніе имъ на опредѣленный срокъ.

ПРИКАЗЪ

Отдѣлу Русскаго Обще-Воинскаго Союза въ Маньчжу-Ди-Го

19-го августа 1934 г. № 50. г. Харбинъ.

Сего числа исполнилось 25 лѣтъ честной, вѣрной и преданной службы въ офицерскихъ чинахъ Начальника Штаба ввѣреннаго мнѣ Отдѣла РОВС въ Маньчжу-Ди-Го Генеральнаго Штаба плковника Николя Ильича Бѣлоцерковскаго.

Сынсвняя любовь къ Родинѣ, преданность дѣлу и долгу, честная работа не за страхъ, а за совѣсть во имя Россіи и для Россіи отличаютъ полковника Бѣлоцерковскаго и какъ строевого офицера и какъ отвѣтственнаго начальника, и какъ офицера Генеральнаго Штаба въ періоды мира и войны и въ исключительно сложной обстановкѣ всей его двадцатипятилѣтней службы и дѣятельности.

Призванный мною на отвѣтственный постъ Начальника Штаба, полковника Бѣлоцерковскій съ особой силой выявилъ свои выдающіяся способности, проявивъ исключительную энергію, кипучую, безъ отдыха, работоспособность и внсся въ дѣло своей многообразной дѣятельности живой, дѣйственный духъ.

Твердый и настойчивый, строгій прежде всего къ самому себѣ, знающій и проникающій въ самую суть вещей, явленій и ссбытій, полковникъ Бѣлоцерковскій является незамѣнимымъ Начальникомъ Штаба отвѣтственнѣйшаго Отдѣла Рускаго Обще-Воинскаго Союза, а я, въ его лицѣ, имѣю достойнаго и проникновеннаго помощника.

Въ сознаніи честнс исполняемаго долга черпаетъ силы полковникъ Бѣлоцерковскій. Тотъ же свято исполнявшійся и исполняемый долгъ да послужитъ высшей наградой для него.

Въ день 25-лѣтняго юбилея высокополезной дѣятельнссти Николая Ильича полковника Бѣлоцерковскаго поздравляю отъ имени Рускаго Обще-Воинскаго Союза нашего сверхъ-труженика и отъ лица службы приношу ему искреннѣйшую и сердечную благодарность.

Генералъ-лейтенантъ **Вержбицкій.**

БЕССАРАБІЯ (Г. ОРГѢЕВЪ)

Группа кубанскихъ казаковъ-джигитовъ подъ командой вахмистра Анатолія Зазута въ гостяхъ у спорт. общества «Витязь», послѣ ихъ блестящихъ выступленій (въ центрѣ — предс. о-ва «Витязь» шт. капитанъ Московскаго п. полк. Г. И. Сенжярянъ.

На Дальнемъ Востокѣ

(Отъ нашего спеціальнаго корреспондента).

Атмосфера у насъ напряженная, но я не думаю, что японцы сами пошли на разрывъ. Они слишкомъ многаго добились и слишкомъ много имѣютъ дѣлъ, наконецъ, они идутъ по принципу «конфликтовъ», а не войны. Образовавъ Манджуго, они на основаніи «права на самоопредѣленіе» пускаютъ идейки, что къ Манджуго должны отойти и сѣверный Китай, и области, захваченные «русскимъ имперіализмомъ». Такъ какъ коммунисты отказались отъ царскихъ договоровъ, то слѣдовательно, они не имѣютъ право удерживать области которыя отошли къ Россіи по этимъ договорамъ и которые «исторически» принадлежали «манджурскому народу». Это все, конечно, игра словъ, но она создаетъ конфликты, а разъ созданъ конфликтъ, то японцы «принуждены» защищать «своихъ резидентовъ» или «права народа», но отнюдь не вызывать войны, которая исключена, какъ средство взаимоотношеній культурныхъ народовъ. Такъ они и ведутъ свое дѣло, постепенно выходя на глубокіе фланги Сибири, добираясь до Монголіи и Китайскаго Туркестана. Въ послѣднемъ они организовали «мусульманское движеніе», которое отрываетъ эту провинцію и отъ Китая, и отъ Россіи, къ которой она тяготѣла. Далѣе видны искорки японскихъ вліяній и въ нашемъ Туркестанѣ: «мусульманская идея» и «Азія для азіатовъ» просачиваются и въ Семирѣчье и въ Пріуральскую область. Вотъ до чего большевики довели внѣшнюю политику Россіи. Все болѣе создается обстановка конфликта противъ Сибири и сѣвернаго Китая. Въ послѣднемъ уже началось движеніе за присоединеніе къ Манджуго, какъ къ «исторической родинѣ» Китайской династіи, убранной незаконно авантюристами, погубившими Китай.

Вопросъ только въ томъ, каково положеніе въ самой Японіи. Оно неважно и напоминаетъ наше въ 1905 г. Большая война, даже съ частичными успѣхами можетъ вызвать «великую безкровную», долгій конфликтъ можетъ привести къ тому же. Вотъ почему не совсѣмъ исключена возможность, что «товарищи» сами пойдутъ на войну, чтобы ускорить революціонный процессъ въ Японіи. Судя по «Правдѣ», гдѣ пишутъ опять о «родинѣ» и «святыняхъ Кремля» (правда, рабочихъ, а не царскихъ), какъ это было во время совѣто-польской войны, похоже на то, что тамъ считаютъ, что можно будетъ «вскрыть нарывъ». Въ взаимныхъ нерѣшительностяхъ пройдетъ еще не мало времени но столкновеніе врядъли будетъ избѣгнуто. Кто развалится раньше — гадать трудно. Думаю, что теперь японцамъ уже не удастся легко сдѣлать то, что было не трудно сдѣлать года два тому назадъ. Совѣтчикамъ еще труднѣе, что бы то ни было достигнуть на Дальнемъ Востокѣ. Вотъ почему обстановка здѣсь такъ неопредѣленна..

— Ъ.

Россійскій Имперскій Союзъ

Въ воскресенье 7 октября въ собраніи О-ва Галлиполійцевъ состоялся праздникъ Имперскаго Союза. Послѣ молебна, отслуженнаго о. Д. Троицкимъ, и присяги новыхъ членовъ союза, въ залѣ состоялось врученіе главой Союза Н. Н. Рузскимъ знамени Парижскому Отдѣлу Союза. Послѣ чтенія ген. секр. г. Гардскимъ регламента, члены Парижскаго Отдѣла въ торжественной церемоніи проходили передъ знаменемъ. На собраніи присутствовалъ ген. Е. К. Миллеръ, привѣтствовавшій краткимъ словомъ Имперскій Союзъ и его предсѣдателя. Затѣмъ состоялся банкетъ Союза, на которомъ выступали предс. союза Н. Н. Рузскій, ген. секр. Гардскій, имперцы г. г. Глобачевъ, Крашенинниковъ, Сіонскій; Кикинъ; Деми-дова; Сабо; Штерцель и др. Изъ приглашенныхъ гостей говорили редакторы «Часового» В. В. Орѣховъ и Е. В. Таруссній, оба отмѣтившіе въ своихъ рѣчахъ все болѣе и болѣе прогрессирующее вліяніе Имперскаго Союза на русскую молодежь и правильную оцѣнку Имперцами политической обстановки и текущихъ событій. В. В. Орѣховъ отмѣтилъ исключительную жертвенность и энергію, вкладываемыя Н. Н. Рузскимъ въ дѣло Союза и отъ имени редакціи «Часового» пожелалъ ему успѣха въ его начинаніяхъ.

Все съ большей и большей симпатіей «Часовой» присматривается къ Имперцамъ. Здоровая національная энергія, новыя неизбѣжныя теченія соціальной мысли сочетаются въ нихъ съ вѣрностью завѣтамъ Императорской Россіи. То, что Имперскій Союзъ съ глубокой любовью относится къ нашимъ старымъ знаменамъ и къ бѣлому движенію, еще болѣе привлекаетъ къ нему «Часовой».

«Есть еще молодыя силы» — хотѣлось сказать послѣ Имперскаго праздника. Пожелаемъ же имъ преуспѣянія и успѣха на трудномъ пути національной работы среди постыднаго равнодушія эмигрантскихъ массъ.

Ребиндеръ.

РОССІЙСКІЙ ИМПЕРСКІЙ СОЮЗЪ

Въ пятницу 12-го октября, въ собраніи О-ва Галлиполійцевъ состоялось траурное собраніе Парижскаго Отдѣленія Союза, посвященное памяти трагически погибшаго Его Королевскаго Величества Короля Александра.

Съ рѣчами выступили: г. г. Гардскій, Шебеко, Максимовичъ, Сіонскій; а глава Союза Н. Н. Рузскій прочелъ докладъ о политическихъ послѣдствіяхъ происшедшаго. На собраніи присутствовали ген. Миллеръ, Эрдели, Витковскій, Туркулъ; полк. Богдановичъ; Мацылевъ; кап. Орѣховъ и др.

«ЗА РОССІЮ!»

Газета «За Россію». органъ Національнаго Союза Новаго Поколѣнія, выходившая доселѣ въ Болгаріи, перемѣнила мѣсто своего изданія. Въ очередномъ номерѣ газета говоритъ:

«Подъ давленіемъ измѣнившихся мѣстныхъ условій, нашъ органъ «За Россію» перемѣнилъ мѣсто своего изданія... Газета, пожалуй, и не будетъ имѣть «мѣста изданія» — будетъ выходить «въ нѣкоторомъ царствѣ, въ нѣкоторомъ государствѣ». Это обстоятельство усложняетъ наше газетное хозяйство, но не мѣняетъ нашихъ настроеній. Мы не застигнуты печальной неожиданностью, не пережили неожиданныхъ разочарованій. Мы давно уже не питаемъ никакихъ иллюзій о «друзьяхъ» и «врагахъ». Знаемъ, что міръ живетъ разсчетами и интересами текущаго дня. Безполезно плакаться на это. Міръ торгуетъ и заключаютъ договоры съ убійцами и палачами нашей родины. Безполезно указывать иностранцамъ на то, въ чемъ они и безъ насъ отдаютъ себѣ отчетъ».

По дѣламъ редакціи отнынѣ надлежитъ обращаться по адресу секретаря редакціонной коллегіи — Г. Перфильевъ, ул. Краля Милана, 15, Бѣлградъ.

«За Россію» — первая газета бѣлой эмиграціи, вынужденная по политическимъ причинамъ начать свои редакціонныя скитанія по разнымъ странамъ. Привѣтствуемъ редакцію «За Россію» за ея твердое и неукротимое стремленіе къ продолженію борьбы за общее дѣло.

Въ обществѣ друзей „Часового“

3 октября состоялось засѣданіе правленія О-ва Друзей «Часового». Въ началѣ засѣданія замѣститель предсѣдателя о-ва ген.-лейт. Твердый отъ имени правленія обратился къ новому предсѣдателю Общества генералу И. Е. Эрдели со слѣдующимъ адресомъ, подписаннымъ всѣми членами правленія.

«Правленіе Общества Друзей» «Часового» покорнѣйше проситъ Васъ принять его искреннюю благодарность за согласіе Ваше занять постъ Предсѣдателя Общества Друзей «Часового».

На общемъ собраніи избраніе Ваше прошло единогласно.

Мы твердо знаемъ, что конечная цѣль у всего національно настроеннаго зарубежнаго воинства одна... Въ пониманіи различныхъ группировокъ пути, ведущіе къ достиженію этой цѣли разныя...

Изъ этого совершенно не слѣдуетъ, что, забывъ о нашемъ общемъ естественномъ врагѣ, мы должны вести борьбу противъ тѣхъ, кто идетъ съ нами къ одной и той же цѣли, но лишь по нѣсколько инымъ сосѣднимъ дорогамъ...

Путь, ведущій къ согласію и единенію всего національно настроеннаго зарубежнаго воинства, является путемъ естественнымъ, а въ условіяхъ современной политической обстановки и жизненно необходимымъ....

Мы съ восхищеніемъ наблюдаемъ, какъ по этому честному, естественному пути — чисто по военному, рѣшительно и быстро — направили Вы свою дѣятельность, поднявшись выше малозначущихъ перегородокъ, раздѣляющихъ національно-настроенную военную эмиграцію.

Журналъ «Часовой» и составъ Правленія Общества его друзей постоянно исповѣдывали идею единенія и согласія среди всего зарубежнаго воинства и требовали прекращенія непристойной внутри-эмигрантской борьбы.

Привѣтствуя Ваше Высокопревосходительство, нашего глубокоуважаемаго Предсѣдателя, мы просимъ вѣрить, что всегда и по мѣрѣ силъ окажемъ полную поддержку Вашей благотворной и жизненно необходимой дѣятельности».

Генералъ Эрдели отвѣтилъ, что онъ глубоко тронутъ выраженіемъ подобнаго вниманія къ нему, что мысли, изложенныя въ обращеніи правленія, вполнѣ совпадаютъ съ его собственными и выразилъ увѣренность въ дружной работѣ правленія.

Правленіе намѣтило слѣдующія мѣры: 1) образованіе отдѣленій въ провинціи и др. странахъ, 2) устройство въ Парижѣ періодическихъ встрѣчъ друзей «Часового» и 3) пропаганда среди читателей «Часового» о **подпискѣ** на журналъ, въ виду хронической задержки высылки денегъ представителями, производящими розничную продажу журнала.

БРОШЮРА ГЕН. ГУЛЕВИЧА

Замѣститель Предсѣдателя Зарубежнаго Союза Русскихъ Военныхъ Инвалидовъ, заслуженный профессоръ генералъ А. А. Гулевичъ счелъ необходимымъ, съ цѣлью возстановленія исторической правды и справедливости, помѣстить въ журналѣ «Ла Ревю Эбдомадэръ» статью, въ которой выявляется дѣйствительная роль Россіи въ великой войнѣ.

Отдѣльные оттиски этой статьи, съ дополненіемъ свидѣтельствъ маршаловъ Жоффра и Фоша о значеніи жертвенныхъ подвиговъ русской арміи, изданы Зарубежнымъ Союзомъ русскихъ военныхъ инвалидовъ и продаются въ нашей редакціи по 2 франка въ пользу инвалидовъ — членовъ Союза.

Долгъ каждаго русскаго принять дѣятельное участіе въ ознакомленіи своихъ соотечественниковъ и иностранцевъ съ правильнымъ освѣщеніемъ великаго мірового значенія, которое имѣла Русская Армія во время войны.

МАРСЕЛЬ
(Письмо читателя).

Появленіе у насъ парижскихъ «гостей» пробуждаетъ наши мѣстныя организаціи отъ спячки и на короткое (увы, слишкомъ) время вызываетъ оживленіе.

Организацій у насъ, какъ и вездѣ, достаточно. Большинство изъ нихъ сродни другъ другу, но каждая изъ нихъ, въ лучшемъ случаѣ, копается въ своихъ мелкихъ дѣлахъ и эгоистически ревниво оберегаетъ свои только интересы. И хотя эти интересы, по большей части, являются общими, но объединить дѣятельность нѣсколькихъ организацій въ общее же въ этомъ направленіи русло не удается: каждой изъ организацій своя рубашка кажется ближе къ своему тѣлу.

Есть и такія организаціи, кои, собравшись разъ въ годъ, избираютъ органы своего управленія и мирно засыпаютъ до слѣдующаго года, удобно положивъ свою голову на тѣ цѣли и задачи, которыя такъ широковѣщательно и красиво глядятъ со страницъ ихъ уставовъ и наказовъ.

До общихъ цѣлей и задачъ никому дѣла нѣтъ и тщетны указанія и попытки пріѣзжихъ парижанъ на тѣ изъ очередныхъ задачъ и цѣлей, которыя ставятъ себѣ сейчасъ центры и которыхъ слѣдовало бы добиваться и на мѣстахъ.

Иногда даже указываются не только самыя задачи и цѣли, но и пути ихъ достиженія, все же это остается «гласомъ вопіющаго въ пустынѣ». Самое большее: послушаемъ, немножко здѣсь же поговоримъ, а потомъ разойдемся, заберемся въ скорлупы своихъ организацій и продолжаемъ ткать паутину только для ихъ, а не общаго, или хотя бы и для другихъ сосѣднихъ, сроднихъ, существованія.

Все же пріѣзды парижанъ къ намъ чрезвычайно полезны, а потому и крайне необходимы. Въ этомъ отношеніи за истекшій мѣсяцъ намъ подвезло: насъ посѣтили генералъ Эрдели, представители Союза Нац. Молодого Поколѣнія, В. М. Левитскій.

Ген. Эрдели въ полуторачасовой бесѣдѣ сообщилъ намъ о дѣятельности РОВС-а, о его положеніи, объ отношеніяхъ съ другими организаціями и т. д., освѣтивъ намъ все то, что отсюда, съ мѣстъ, казалось неяснымъ или интереснымъ.

Въ сообщеніи генерала были указанія на пути предпринятые имъ для объединенія всѣхъ существующихъ въ Парижѣ воинскихъ организацій.

А. Доронинъ.

14-го іюля с. г. въ присутствіи Начальника Подотдѣла РОВС въ Чехословакіи кап. 1 р. Подгорнаго, Начальника Группы 1-го Арм. Корп. въ Чехословакіи подполковника Альмендингера, членовъ всѣхъ русскихъ національныхъ организацій г. Брно и многихъ молящихся въ русскомъ православномъ храмѣ была отслужена панихида по Государѣ Императорѣ Николаѣ Александровичѣ всей Августѣйшей семьѣ и 5-го августа, по случаю 20-лѣтія со дня объявленія Великой войны, панихида по всѣмъ Вождямъ и Воинамъ въ эту войну на полѣ брани животъ свой положившихъ.

ПИСЬМО ВЪ РЕДАКЦІЮ

Милостивый Государь,
Господинъ Редакторъ,

По случаю исполнившагося 14-27 августа 1934 года 50-лѣтія со дня производства меня въ офицеры, я получилъ такое количество поздравленій со всѣхъ концовъ Европы, что лично отвѣтить на каждое не имѣю возможности, а потому прошу Васъ разрѣшить мнѣ при посредствѣ Вашей газеты принести мою сердечную благодарность тѣмъ, кто почтилъ меня своимъ поздравленіемъ.

Уважающій Васъ **М. Репьевъ.**

ОБЩЕЖИТІЕ ДЛЯ РУССКИХЪ МАЛЬЧИКОВЪ ВЪ ВЕРРЬЕРѢ

Цѣль Общежитія воспитать русскихъ мальчиковъ въ національномъ духѣ, въ завѣтахъ вѣры православной, и помочь имъ въ прохожденіи курса средняго учебнаго заведенія.

Воспитанники Общежитія обучаются, главнымъ образомъ, во французскихъ учебныхъ заведеніяхъ, дабы дать имъ европейское образованіе и поставить ихъ въ будущей борьбѣ за существованіе, если таковая будетъ протекать за предѣлами Родины, въ одинаковыя условія съ французами.

Тяжелыя условія эмигрантской жизни отразились и на русской семьѣ. Часто родители не могутъ сами слѣдить за воспитаніемъ ихъ дѣтей; дѣти постоянно теряютъ связь съ русской культурой и религіей, подвергаются вліянію отрицательныхъ сторонъ жизни большихъ фабричныхъ городовъ и вырастаютъ безъ внутреннихъ моральныхъ устоевъ, становясь ненужными Россіи и въ ней не нуждаясь. Противъ такого отпаденія нашихъ дѣтей и молодежи отъ русской культуры Общежитіе и направляетъ свою дѣятельность.

Учебныя занятія. Въ 7-ми километрахъ отъ Общежитія, въ г. Со, находится лицей Лаканаль, куда, на интернатскомъ автомобилѣ, два раза въ день, воспитанники отвозятся на занятія.

Рядомъ съ Интернатомъ, въ Верръеръ ле Бюиссонъ вновь отстроена коммунальная школа, гдѣ учатся младшіе воспитанники.

Въ теченіе учебнаго года Общежитіе находится въ постоянной связи съ администраціей учебныхъ заведеній, для наблюденія за успѣшностью воспитанниковъ. Приготовленіе ими уроковъ, заданныхъ на домъ, происходитъ подъ наблюденіемъ учебнаго персонала Общежитія.

Каждый четвергъ и черезъ воскресеніе въ Общежитіи воспитанниковъ преподаются русскіе предметы: Законъ Божій, русскій языкъ, русская исторія и русская географія.

Родители или опекуны воспитанниковъ получаютъ ежемѣсячно свѣдѣнія изъ Общежитія о поведеніи и прилежаніи ихъ дѣтей и каждые три мѣсяца (триместръ) — бюллетени объ ихъ успѣшности въ школѣ.

Воспитаніе. Мальчики находятся подъ постояннымъ наблюденіемъ и руководствомъ воспитателей. Воспитаніе имѣетъ цѣлью развить въ мальчикахъ честность, смѣлость, внутреннюю дисциплину и самодѣятельность.

Физическое развитіе. Ежедневно по утрамъ воспитанники продѣлываютъ въ воздухѣ гимнастическія упражненія. Кромѣ того, занимаются спортомъ на спортивныхъ площадкахъ Общежитія.

При Общежитіи имѣется постоянный врачъ, проживающій въ Верръеръ ле Бюиссонъ. Онъ регулярно посѣщаетъ Общежитіе еженедѣльно и вызывается спеціально въ случаѣ экстренной надобности.

Мѣстоположеніе Общежитія. Общежитіе занимаетъ большой загородный домъ съ усадьбой въ красивой и здоровой мѣстности, недалеко отъ Верръерскаго лѣса, въ 17-ти километрахъ отъ Парижа.

При Общежитіи сооружена домовая церковь во имя Свв. Равноапостольныхъ Кирилла и Мефодія.

Условія поступленія. Въ Общежитіе принимаются мальчики, обучающіеся въ низшихъ и среднихъ учебныхъ заведеніяхъ, отъ 9-ти лѣтъ.

Плата за полный пансіонъ, включая визиты врача, доставку воспитанниковъ въ лицей и обратно, стирку и починку бѣлья, — 300 франковъ въ мѣсяцъ.

Плата за правоученіе:

1) Въ коммунальную школу (за учебныя пособія — по **15 фр. въ мѣсяцъ** (за первое полугодіе) за помощь въ приготовленіи уроковъ.

3) въ лицей: безплатно отъ 6-го класса.

Адресъ Общежитія: Фуайэ Рюссъ. 62, рю де Пари. Верръеръ ле Бюиссонъ (С. и У.).

Телефонъ: Верръеръ ле Бюиссонъ, 23.

Общежитіе состоитъ въ вѣдѣніи Русскаго Краснаго Креста старой организаціи.

Личный составъ:

Директоръ Общежитія ген.-м. **К. И. Сычевъ.**
Воспитатель: **А. Г. Трубникозъ.**
Законоучитель от. **Д. Троицкій.**
Завѣдующая домомъ: **М. П. Трубникова.**

† ПОЛК. А. А. ДОЛИНСКІЙ

Полковникъ Андрей Львовичъ Долинскій, предсѣдатель объединенія 11-го гус. Изюмскаго ген. Дорохова полка, скоропостижно скончался въ гор. Тарбѣ 22 іюля и похороненъ на кладбищѣ Орейланъ.

Покойный происходилъ изъ пот. дворянъ Подольской губ., окончилъ Кіевскій кад. кор, и Николаевское кав. уч. въ 1892 г.

Вся жизнь покойнаго вплетена въ жизнь Изюмскаго полка. Будучи кавалеристомъ чистѣйшей воды, отличнымъ строевикомъ, онъ игралъ выдающуюся роль въ подготовкѣ роднаго полка къ боевой службѣ. Былъ около 3-хъ лѣтъ завѣдывающимъ учебной командой, 5 лѣтъ полк. адъютантомъ, послѣ чего блестяще командовалъ 5-мъ эс-нсмъ. Послѣ производства въ подполковники въ 1912 году былъ командированъ для прохожденія стрѣлковыхъ курсовъ при офиц. стр. школѣ, послѣ чего все дѣло стрѣлковой подготовки полка легло на него и подъ его умѣлымъ руководствомъ достигло исключительной высоты. Съ полкомъ вышелъ на войну. Въ 1915 году, какъ выдающійся строевикъ былъ командированъ въ запасный кав. полкъ, для завѣдыванія обученіемъ маршевыхъ эс-нсвъ 7-ой и 11-ой кав. дивизій. Въ 1916 году вернулся въ полкъ. Во время бѣлой борьбы командовалъ 1-мъ конным полкомъ въ арміи ген. Юденича. Послѣднія 12 лѣтъ жилъ во

Франціи, гдѣ создалъ и возглавилъ объединеніе родного полка.

Его смерть нанесла Изюмскимъ гусарамъ жестокій ударъ. Ушелъ отъ насъ не только предсѣдатель объединенія, но и другъ, своею сердечностью, кристальностью души, деликатностью и отсутствіемъ эгоизма, привлекавшій къ себѣ всѣхъ его знавшихъ.

Спи спокойно, дорогой Андрей Львовичъ. Ты не уйдешь изъ нашей памяти и мы будемъ вѣрны твоему послѣднему завѣту: «Храните въ своей груди какъ самое цѣнное въ жизни — священный огонь Изюмца».

Ротмистръ **фонъ Розеншильдъ-Паулинъ.**

† **ВОЕННЫЙ ВРАЧЪ, Д. С. С. А. И. ПАНТЮХОВЪ**

Въ Нью-Іоркѣ 31 іюля скончался докторъ Андрей Ивановичъ Пантюховъ. Онъ родился въ 1875 г., окончилъ 14-ю Тифлисскую гимназію и Императорскую Военно-Медицинскую академію (вып. 1900 г.). Въ мирное время работалъ въ Тифлисѣ, на войнѣ — на Кавказскомъ фронтѣ, однимъ изъ первыхъ врачей явился въ Добровольческую армію и вынесъ съ нею всю ея героическую страду на отвѣтственномъ посту, не менѣе для жизни опасномъ, чѣмъ передсвыя линіи. Андрей Ивановичъ отъ своихъ больныхъ солдатъ въ Россіи заразился оспой, сыпнымъ тифомъ, возвратнымъ тифомъ и холерой. Пострадавшее сердце не выдержало тяжести жизни за рубежомъ и послужило причиной преждевременной кончины этого совершенно исключительнаго по своимъ душевнымъ качествамъ человѣка, положившаго свою жизнь «за други своя». Горсточка русской земли изъ Павловска, положенная ему въ гробъ, пусть останется ему вѣчной данью отъ Родины, которую онъ такъ любилъ.

,Т.

† Въ Харбинѣ 8 марта скончался отъ разрыва сердца **ст. лейт. баронъ Левъ Львовичъ Жираръ де Сукантонъ.**

† Въ Россіи погибъ морской летчикъ бывш. **лейт. Левъ Владиславовичъ Ковалевскій.**

† Въ Парижѣ 30 мая отъ туберкулеза въ легкихъ скончался **охотникъ флота П. Алексѣевъ.**

Портреты Государя Императора

Больнымъ, слабымъ
нервнымъ, переутомленнымъ

(Изъ нѣсколькихъ тысячъ отзывовъ):

СЕНАТОРЪ ЧЕБЫШЕВЪ — Парижъ: «Послѣ пріема 2 флаконовъ Калефлюида я началъ чувствовать себя совершенно бодрымъ и ко мнѣ вернулся нормальный сонъ, а я много лѣтъ страдалъ упорной безсонницей. Къ этому долженъ добавить, что при подъемѣ на лѣстницѣ я больше не чувствую усталости и одышки, какъ это было раньше. Могу это объяснить только **МОГУЧИМЪ УКРѢПЛЯЮЩИМЪ ДѢЙСТВІЕМЪ КАЛЕФЛЮИДА** на весь организмъ, несмотря даже на мой преклонный возрастъ».

ГРАФЪ М. И. ВОРОНЦОВЪ-ДАШКОВЪ — Парижъ: «Желаю съ Вами подѣлиться моими наблюденіями о результатахъ леченія Калефлюидомъ. Послѣ пріема 2 флаконовъ я посчувствовалъ себя совершенно окрѣпшимъ физически и морально. Сонъ сталъ нормальнымъ, настроеніе и самочувствіе прекрасное, а энергіи значительно прибавилось. Вотъ уже нѣсколько недѣль, какъ я прекратилъ принимать Калефлюидъ, а самочувствіе не измѣнилось. Слѣдовательно, приходится заключить, что Калефлюидъ не является **ВРЕМЕННЫМЪ ВОЗБУДИТЕЛЕМЪ**, а дѣйствительно прекраснымъ средствомъ, возстанавливающимъ организмъ».

ОТЗЫВЪ Графини М. А. ГЕЙДЕНЪ въ Парижѣ:

«КАЛЕФЛЮИДЪ сдѣлалъ со мной чудеса. Мои нервы окрѣпли, усталость, головокруженіе и безсонница исчезли какъ по волшебству. Безконечно благодарна за это прекрасное средство. Искренне рекомендую его всѣмъ для пріобрѣтенія бодрости, свѣжести и хорошаго цвѣта лица».

Калефлюидъ **УДОСТОЕНЪ ВЫСШИХЪ НАГРАДЪ — 5 ГРАНЪ ПРИ и 5 БОЛЬШИХЪ ЗОЛОТЫХЪ МЕДАЛЕЙ.**

КАЛЕФЛЮИДЪ продается въ большихъ аптекахъ, гдѣ нѣтъ, туда — высылается наложеннымъ платежемъ.

Безплатно — требуйте брошюру «Причины и леченіе болѣзней» Пишите: **Laboratoire «KALEFLUID», 66, Boulevard Exelmans (villa № 3) — Bureau 9. Paris (16).**

Югославія: М. Марковичъ, Негушева, бр. 5, Бѣлградъ. **Румынія:** Татарскій Str. Isvor 43. Bucarest 6. **Литва:** пров. Буршейнъ Gedimino G-ve 23. **Ковно. Бельгія:** Аптека Gouchman, 16, Av. Oscar Goidsenhoven, Uccle Bruxelles.

Чехословакія: Tchintchikoff, Legerova 72. Prague 12.

Манчжуго: — Харбинъ, Грузинская № 10, Мюллеръ.

Польша: D-r. Farm. K. Wenda, Wronia, № 80, Warszawa.

Италія: L. Anciz. Via Bolate. Novati Milà - nese

Китай: Тяньцзинь: Лейманштейнъ 101, рю Дилонъ (В. Р. 21). Шанхай, М. Мари, ав. Жоффръ 965.

СКУЛЬПТУРА РАБОТЫ Б. А. НИКОЛАЕВА.

БАРЕЛЬЕФЫ РАЗМѢРА 20×30 СМ.

ГИПСОВЫЯ РЕПРОДУКЦИИ: ПОДЪ СЛОНОВУЮ КОСТЬ, ЗЕЛЕНУЮ БРОНЗУ, СТАРУЮ (КОРИЧНЕВУЮ) БРОНЗУ, ТЕРРАКОТУ.

ЦѢНА ЛЮБОЙ РЕПРОДУКЦИИ 30 ФР. БЕЗЪ ПЕРЕСЫЛКИ

ПЕРЕСЫЛКА ЗА СЧЕТЪ ЗАКАЗЧИКА (ПО ОСОБОМУ СОГЛАШЕНІЮ)

ТАМЪ ЖЕ ФУРАЖКА (ВЪ ВИДѢ ПРЕССЪ-ПАПЬЕ, ПОДСТАВКИ И Т. П.) ЛЮБОГО ПОЛКА ПО ЦѢНѢ 15 ФРАНКОВЪ

ПОДПИСКА ЧЕРЕЗЪ РЕДАКЦ. ВОЕН. ЖУРН. «ЧАСОВОЙ».

ОТКРЫТА ПОДПИСКА на 1935 годъ

на единственный иллюстрированный

двухнедѣльный

военный и военно-морской журналъ

7-й ГОДЪ

„ЧАСОВОЙ“

ИЗДАНІЯ

Органъ связи русскаго воинства за рубежомъ подъ редакціей В. В. ОРѢХОВА.
Редакторы отдѣловъ: Военно-Морского С. К. Терещенко, Литературнаго: Евгеній Тарусскій.

ПОДПИСНАЯ ЦѢНА:

ВО ФРАНЦІИ:		ЗА ГРАНИЦЕЙ:	
На 3 мѣс.	15 фр.	На 3 мѣс.	20 фр.
» 6 мѣс.	30 фр.	» 6 мѣс.	40 фр.
Годовая	60 фр.	Годовая	80 фр.
Цѣна отд. №-ра	3 фр.	Цѣна отд. №-ра	4 фр.

Примѣчаніе: Для Болгаріи и Югославіи французскій тарифъ.

Всѣ годовые подписчики, подписавшіеся до 31 декабря 1934 г.
(послѣдній срокъ — дата почтоваго штемпеля 31 декабря 1934 г. получатъ -

БЕЗПЛАТНОЕ ПРИЛОЖЕНІЕ

Отрывной календарь русскихъ военныхъ инвалидовъ на 1934 г.

и право участія во Французской Національной Лотереѣ

(подписавшіеся непосредственно черезъ Гл. Контору).

Всѣ вообще подписчики въ 1935 году получаютъ право на пріобрѣтеніе по льготной цѣнѣ двухъ книгъ «Бѣлаго Дѣла» I. II. III. IV. за приплату 25 франковъ за обѣ книги и 15 фр. на пересылку, или одной книги «Бѣлаго Дѣла» за 15 фр. и 10 фр. на ея пересылку.

Томы V и VI (Записки Ген. Врангеля) продаются на особо льготныхъ условіяхъ: одна книга — 10 фр., двѣ книги — 18 франковъ; пересылка одной — 5 фр., двухъ — 7 фр.

Подписка принимается чеками, переводами и заказными письмами.

Адресъ для почтовой корреспонденціи:
«LA SENTINELLE» Boîte Postale 21, Asnières (Seine).

Всѣ годовые подписчики, подписавшіеся на „ЧАСОВОЙ“ непосредственно черезъ Главную Контору журнала до 31 Декабря 1934 года (послѣдній срокъ)

примутъ участіе въ ближайшемъ отъ 31 декабря 1934 г. тиражѣ

Французской Національной Лотереи

Въ прошломъ году срокъ на право полученія премій былъ редакціей продленъ два раза. Во избѣжаніе недоразумѣній редакція объявляетъ, что въ текущемъ году никакого продленія не будетъ и послѣдней датой подписки съ правомъ полученія премій является 31 декабря 1934 года.

Въ 1/20 долѣ билета безплатно за счетъ „ЧАСОВОГО“

Каждому подписчику будетъ сообщенъ особымъ письмомъ **НОМЕРЪ ЕГО БИЛЕТА**

Примѣчаніе: Во вниманіе будетъ приниматься не день полученія подписки, а **дата почтоваго штемпеля отправки перевода или письма.**

Выигрыши въ 100 и 1000 франковъ **не разспредѣляются.**

Спѣшите-же подписатся на „ЧАСОВОЙ“!!!

IMPRIMERIE «PASCAL». 13, RUE PASCAL. PARIS. LE GÉRANT : J. BERRODIER

Prix : 5 francs

40 страницъ.

6-й годъ
№ 137-138

ЧАСОВОЙ

Ноябрь
1934 г.

ОРГАНЪ СВЯЗИ РУССКАГО ВОИНСТВА ЗА РУБЕЖОМЪ
Редакторъ-Издатель В. В. ОРѢХОВЪ.
«LA SENTINELLE» Boîte Postale N° 21 Asnières (Seine) • Bi-mensuelle

КОРОЛЬ — ВИТЯЗЬ

Берегите Югославію!..

На фотографіи Король Александръ I и Князь-Намѣстникъ Павелъ Карагеоргіевичъ.

ОТКРЫТА ПОДПИСКА на 1935 годъ

на единственный иллюстрированный

двухнедѣльный

военный и военно-морской журналъ

7-й ГОДЪ

„ЧАСОВОЙ“

ИЗДАНІЯ

Органъ связи русскаго воинства за рубежомъ подъ редакціей В. В. ОРѢХОВА.
Редакторы отдѣловъ: Военно-Морского С. К. Терещенко, Литературнаго: Евгеній Тарусскій.

ПОДПИСНАЯ ЦѢНА:

ВО ФРАНЦІИ:		ЗА ГРАНИЦЕЙ:	
На 3 мѣс.	15 фр.	На 3 мѣс.	20 фр.
» 6 мѣс.	30 фр.	» 6 мѣс.	40 фр.
Годовая	60 фр.	Годовая	80 фр.
Цѣна отд. №-ра	3 фр.	Цѣна отд. №-ра	4 фр.

Примѣчаніе: Для Болгаріи и Югославіи французскій тарифъ.

Всѣ годовые подписчики, подписавшіеся до 31 декабря 1934 г.
(послѣдній срокъ — дата почтоваго штемпеля 31 декабря 1934 г. получатъ

БЕЗПЛАТНОЕ ПРИЛОЖЕНІЕ

Отрывной календарь русскихъ военныхъ инвалидовъ на 1934 г.

и право участія во Французской Національной Лотереѣ

(подписавшіеся непосредственно черезъ Гл. Контору).

Всѣ вообще подписчики въ 1935 году получаютъ право на пріобрѣтеніе по льготной цѣнѣ двухъ книгъ «Бѣлаго Дѣла» I. II. Ш. IV. за приплату 25 франковъ за обѣ книги и 15 фр. на пересылку, или одной книги «Бѣлаго Дѣла» за 15 фр. и 10 фр. на ея пересылку.

Томы V и VI (Записки Ген. Врангеля) продаются на особо льготныхъ условіяхъ: одна книга — 10 фр., двѣ книги — 18 франковъ; пересылка одной — 5 фр., двухъ — 7 фр.

Подписка принимается чеками, переводами и заказными письмами.

Адресъ для почтовой корреспонденціи:
«LA SENTINELLE» Boîte Postale 21, Asnières (Seine).

Всѣ годовые подписчики, подписавшіеся на „ЧАСОВОЙ“ непосредственно черезъ Главную Контору журнала до 31 Декабря 1934 года (послѣдній срокъ)

примутъ участіе въ ближайшемъ отъ 31 декабря 1934 г. тиражѣ

Французской Національной Лотереи

Въ прошломъ году срокъ на право полученія премій былъ редакціей продленъ два раза. Во избѣжаніе недоразумѣній редакція объявляетъ, что въ текущемъ году никакого продленія не будетъ и послѣдней датой подписки съ правомъ полученія премій является 31 декабря 1934 года.

Въ 1/20 долѣ билета безплатно за счетъ „ЧАСОВОГО“

Каждому подписчику будетъ сообщенъ особымъ письмомъ НОМЕРЪ ЕГО БИЛЕТА

Примѣчаніе: Во вниманіе будетъ приниматься не день полученія подписки, а дата почтоваго штемпеля отправки перевода или письма.

Выигрыши въ 100 и 1000 франковъ не разспредѣляются.

Спѣшите-же подписатся на „ЧАСОВОЙ“!!!

Двухнедѣльный журналъ:
Органъ связи русскаго воинства зарубежомъ.
Редакторъ - Издатель
В. В. ОРѢХОВЪ.
Редакторъ
Военно-Морского Отдѣла
С. К. ТЕРЕЩЕНКО.

ЧАСОВОЙ

«LA SENTINELLE»

Редакція: 29, rue du Colisée. Paris (8).
Tél.: Elysées 07-55.

Пріемъ отъ 11 до 1 часу дня.
Редакторъ
Литературнаго Отдѣла
Евгеній ТАРУССКІЙ

№ 137-138 СОДЕРЖАНІЕ № 137-138

	Стр.
Мысли бѣлогвардейца (Страшныя времена)	3
Вѣчная память. В. Изгсй. Королю-Герою. Андрей Саломонъ	5
Убійство Короля-Александра было подготовлено Коминтерномъ	6
Только слѣпые не видятъ	7
Воспоминанія о Королѣ-Александрѣ. Г. Моллеръ	8
Основаніе Добровольческой Арміи	11
Кончина Донского Атамана. П. В. Гусевъ	12
Югославянская Армія. В. В. Орѣховъ	14
Комплектованіе командnаго состава Красной Арміи. Ген. А. Нисселъ	16
О мобилизаціи. Ген.-лейт. А. С. Лукомскій	17
Русскій Развѣдчикъ. № 12	19
Стратегія германскаго морского командованія на Сѣверномъ морѣ въ 1914 - 1918 г. г. Лейт. И. И. Стеблинъ-Каменскій	23
На «Варягѣ». С. Терешенко	27
Организація Омской власти. Анатолій Ганъ	28
Тринадцать. Ѳ. Оболешевъ	30
Ширванцы Его Величества въ Ливадіи. Б. П. Веселовзоровъ	31
Книжная полка	32
Новая антикоммунистическ. радіостанція «Русь»	33
С. А. С. Ш. (отъ соб. корреспондента)	33
Русское дѣло на Дальнемъ Востокѣ	34
Хроника	36

Мысли бѣлогвардейца

XLIV. СТРАШНЫЯ ВРЕМЕНА

Нашъ номеръ выходитъ въ сороковой день ужасной кончины Короля - Мученика. Оффиціальный трауръ кончается, но не прошла наша глубокая скорбь и наше справедливое возмущеніе вопіющей безнаказанностью міровыхъ преступниковъ и убійцъ, засѣвшихъ въ оскверненномъ Кремлѣ.

Въ двухъ очеркахъ, помѣщенныхъ въ настоящемъ номерѣ. съ полной очевидностью выясняется роль Коммунистическаго интернаціонала въ дѣлѣ разложенія Югославіи. Неужели это не поймутъ тѣ, на кого выпала славная задача продолжить дѣло Короля-Витязя?..

Страшныя времена.... Но новаго въ нихъ нѣтъ ничего....

Еще въ 1789 году дѣятели «Великой французской революціи» провозгласили лозунгъ: «*Топчите ногами лиліи* *). Съ тѣхъ поръ непрерывно сначала Императорская и королевская власть, потомъ власть Національная являются мишенью для злыхъ силъ. Новое, пожалуй, только въ томъ, что раньше не существовало государство, возглашающее самымъ откровеннымъ и беззастѣнчивымъ образомъ свое стремленіе къ разрушенію Національныхъ державъ. СССР, поддерживаемый Европой, нынѣ этотъ пробѣлъ восполнилъ.

Совсѣмъ недавно совѣты устроили кровавую баню въ Испаніи. Вотъ, что пишетъ о ней безпристрастный корреспондентъ нейтральной газеты «Птп Паризьенъ».

«Жестокости были безмѣрны. Схваченныхъ гра-

*) Лилія — символъ французской монархіи.

ПОСЛѢ КОНЧИНЫ КОРОЛЯ АЛЕКСАНДРА

Регенты Королевства Князь Павелъ, г. Раденко - Станковичъ и докторъ Перовичъ приносятъ присягу на вѣрность королю Петру II.

На Салоникскомъ фронтѣ

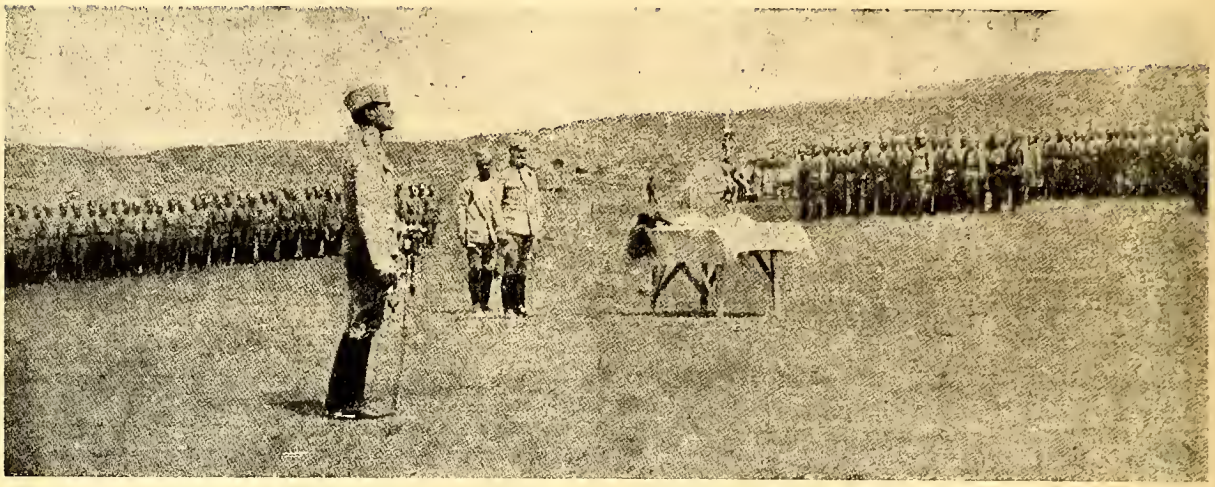

Королевичъ - Регентъ на смотру передъ рѣшительными боями. Слѣва — войска русской бригады ген. Марушевскаго, справа — сербскія войска.

жданскихъ стражниковъ «сбезкровливали», какъ животныхъ на бойнѣ. Не щадили ни женщинъ, ни дѣтей. Священниковъ жгли живьемъ. Динамитомъ взрывали дома, желѣзн. дороги, мосты. Дѣло разрушенія велось въ какомъ-то мрачномъ отчаянін. Когда легіонеры вошли въ Овіедо, кровь потекла по улицамъ.

Разрушенныя виллы... Улицы, напоминающія увѣчныхъ воиновъ; трупы, еще не убранные изъ подъ камней, извести и желѣза. Вотъ Овіедо...

Тяжелая тайна еще прикрываетъ истоки этого мрачнаго дѣла. Испанія привыкла къ разнымъ революціямъ, но до сихъ поръ дѣлала ихъ сама. А вотъ на этотъ разъ — нѣтъ сомнѣнія — въ революціонномъ дѣйствіи участвовали иностранные элементы.

Въ то время, какъ въ Испаніи не болѣе 5000 коммунистовъ — эта истина безусловно установлена на выборахъ въ ноябрѣ 1933 года — движеніе въ Астурін было явно коммунистическимъ....

— «Но кто далъ вамъ оружіе и воинское снаряженіе? — спрашиваютъ на допросѣ.

— Не знаемъ, — отвѣчаютъ арестованые. — Намъ обѣщали по 50 пезетъ въ день.

— Но что вы хотѣли сдѣлать?

— Провозгласить коммунизмъ.

— А что такое коммунизмъ?

— Не знаемъ. Но намъ сказали, что коммунизмъ провозглашенъ по всей Испаніи.

Намъ сказали... Мы не знаемъ.. Такія слова повторяются во всѣхъ показаніяхъ. И явно ощущеніе, что испанское возстаніе началось не безъ помощи извнѣ.

Кто же захотѣлъ ввезти слово «коммунизмъ» и за одно съ нимъ огнестрѣльное оружіе и припасы?»

Мы знаемъ, кто это сдѣлалъ, мы знаемъ всю природу совѣтской власти, мы знаемъ, кто убійцы, поджигатели, бомбисты, провокаторы. Знаемъ не только мы. Нельзя считать всѣхъ европейскихъ политиковъ кретинами. Но вотъ знаютъ и молчатъ. Мало того, какъ только слѣды очередного преступленія ужъ слишкомъ явно ведутъ къ вратамъ полпредства, скрываютъ, стараются затушевать и повторяютъ сказку про бѣлаго бычка о раздѣленіи функцій III интернаціонала и совѣтской власти. Но часъ придетъ и въ предвидѣніи его Русская Національная эмиграція, въ полномъ сознаніи своей отвѣтственности передъ Отечествомъ, своимъ Народомъ и исторіей не сложитъ оружія до тѣхъ поръ, пока не очистится Россія отъ большевиковъ, пока не настанетъ часъ законнаго и такъ долго ожидаемаго возмездія.

Этотъ часъ приближается.

В. Ортьховъ.

Всѣмъ подписчикамъ „Часового“

СТѢННОЙ МѢСЯЧНЫЙ КАЛЕНДАРЬ

изд. Союза Р. В. Инвалидовъ во Франціи

высылается только за 3 франка.

Художественныя паспарту — для дневного календаря

(см. стр. 2-ю — **черезъ редакцію 2 фр.**)

Подписывайтесь на „Часовой“ на 1935 г.

(Условія подписки на стр. 20)

Убіенному королю Александру.

ВѢЧНАЯ ПАМЯТЬ!

Вѣчная Свѣтлая Память Герою!
Туча нависла надъ нами,
Злобы Антихриста крыльями кроя,
Долу склонилось Трехцвѣтное знамя —
Скорбно окутало Прахъ Короля....
Вѣчную Память у Бога моля!

Всюду проносится вѣсть громовая,
Всюду несутся рыданья...
Слышитъ Онъ голосъ любимаго Края
Даже за неба далекою гранью
Благословляетъ Народъ свой Годной....
Вѣчная Память и Вѣчный Покой...

Владиміръ Изгой.

КОРОЛЮ - ГЕРОЮ.

Всеединой славянской душой
Мы вчера КОРОЛЯ хоронили.
Такъ молитвенны, горестны были:
«Слава вѣчная, вѣчный покой».

И у гроба горячей слезой
Мы послѣднюю дань оплатили, —
Мы вчера КОРОЛЯ хоронили
Всеединой славянской душой.

Пораженные болью нѣмой,
Мы въ могилу ЕГО опустили,
Гдѣ навѣки и въ БОЗѢ почили:
ПОЛКОВОДЦЪ - КОРОЛЬ и ГЕРОЙ,
СЪ ВСЕЕДИНОЙ СЛАВЯНСКОЙ ДУШОЙ.

Капитанъ Андрей Саломонъ.

Убійство Короля Александра I было подготовлено коминтерномъ

Подъ такимъ сенсаціоннымъ названіемъ парижскій еженедѣльникъ «Же сюи партю» помѣстилъ въ своемъ номерѣ отъ 3 ноября статью, наиболѣе интересныя выдержки которой мы и предлагаемъ вниманію Русскихъ и Славянскихъ читателей.

Нужно замѣтить, что «Же сюи партю» первый изъ французскихъ органовъ печати далъ ясную картину дѣятельности македонскихъ и хорватскихъ террористовъ, указывая на ихъ давнюю связь (особенно первыхъ) съ сов. вождями.

«Мы показали — пишетъ эта газета, — что, начиная съ первой Русской революціи (1905-1906 г. г.), большевики и соціалисты-революціонеры были тѣсно связаны съ македонскими революціонерами».

Далѣе слѣдуетъ разсказъ о различныхъ мѣстахъ воспоминаній Литвинова, доказывающихъ эту связь неопровержимо. Газета устанавливаетъ, что убійца Короля Александра — македонецъ Георгіевъ, былъ чѣмъ то вродѣ «палача». На совѣсти его лежитъ не одно убійство, въ частности македонскаго вождя Наума Томалевскаго. Въ качествѣ аргумента того, что «сепаратисты — агенты Коминтерна» газета приводитъ выдержки изъ резолюцій, принятыхъ на 6 конгрессѣ Коминтерна («Правда» отъ 30 августа 1928 года).

«Коммунисты должны различать во всякомъ національномъ движеніи съ революціонной тенденціей все то, что ему присуще и что отличаетъ его отъ другихъ подобныхъ движеній, роль, которую играютъ въ немъ различные классы населенія, значеніе, придаваемое въ этомъ движеніи борьбѣ классовъ и т. д. и, опираясь на результаты такого анализа, опредѣлить ихъ собственую тактику. Поддерживая революціонеровъ-націоналистовъ и сотрудничая въ теченіи извѣстнаго времени съ буржуазіей угнетенныхъ національностей, — коммунисты ни въ коемъ случаѣ не должны отказываться отъ классовой борьбы; вотъ почему они должны создавать параллельныя революціонныя организаціи строго коммунистическаго толка.

Коммунистическія партіи различныхъ страиъ должны поддерживать борьбу за свобсду, ведомую угнетенными меньшинствами, направлять ихъ революціонную дѣятельность и безъ колебаній защищать право на автономію и даже полную свободу».

Все, кажется, ясно и не оставляетъ никакого сомнѣнія. Посмотримъ теперь, какъ примѣняются эти принципы Коминтерномъ и сов. властью — что одно и то же, на Балканахъ и въ частности въЮгославіи.

Передъ намн номеръ «Коммунистическаго Интернаціонала», органа исполкома Коминтерна: русскій текстъ. (Нужно отмѣтить, что этотъ журналъ издается на различныхъ языкахъ, въ томъ числѣ и на французскомъ, но — и это не безъ значенія — тексты различныхъ изданій не всегда совпадаютъ). Мы читаемъ въ № 14 1934 года, стр. 47, подъ подписью болгарскаго коммуниста Кабакчіева обзоръ коммунистической дѣятельности въ Болгаріи, послѣ 5 Балканской конференціи. Онъ въ ней буквально заявляетъ, что «болгарская коммунистическая партія поддерживаетъ автономистскія революціонныя національныя движенія въ Македоніи, Фракіи и Добруджѣ». Сказавъ это, онъ намъ сообщаетъ, что «коммунистамъ удалось проникнуть во В. М. Р. О. и подъ вліяніемъ компартіи крайне лѣвое крыло сепаратистскаго движенія въ 1925 году положило основаніе совершенно новой организаціи «Внутренней объединенной македонской революціонной организаціи». Такія же революціонныя національныя организаціи— заявляетъ, наконецъ, Кабакчіевъ — были созданы во Фракіи, въ Косово, въ Хорватіи и т. д.».

Кто бы могъ, послѣ этой цитаты сомнѣваться въ единствѣ дѣйствій компартіи и В. М. Р. О.? — А между тѣмъ Король Александръ былъ убитъ членомъ В. М. Р. О.

Усташи, хорватскіе террористы, несутъ всю отвѣтственность за марсельское злодѣяніе. Но кому же подчиняются Усташи???

Обратимся къ подлиннымъ документамъ, стенографическимъ отчетамъ пленумовъ исполкома Коминтерна. Эти отчеты посылаются членамъ пленумовъ и заграничнымъ представителямъ сов. правительства...

Въ оффиціальномъ стенографическомъ отчетѣ 13 пленума исполкома Коминтерна (декабрь 1933 г.) мы читаемъ заявленіе тов. Ивана Раича, представителя Коминтерна въ югославянской компартіи:

«Наша партія помогаетъ организаціи группъ революціонеровъ, коммунистовъ; эти группы организованны и сплочены, но не въ формѣ политическихъ партій... Это движеніе даетъ уже большіе результаты. Подобныя группы были созданы въ Хорватіи, Словеніи и создаются въ Черногоріи (стр. 235)».

Въ томъ же отчетѣ имѣются детали организаціи различныхъ бунтовъ въ разныхъ частяхъ Югославіи. Въ немъ совершенно опредѣленно указывается, что попытка крестьянскаго возстанія въ Лпкѣ, въ Хорватіи была организована подъ вліяніемъ компартіи, съ дѣятельнымъ участіемъ Усташей. «Эта попытка — говорится въ отчетѣ, — не имѣла успѣха, такъ какъ дѣйствія компартіи не были достаточно согласованы съ дѣйствіями націоналистовъ и не нашли поддержки въ крестьянскомъ населеніи.

Чтобы понять цѣль, которую преслѣдуютъ большевики, поддерживая Усташей и др. хорватскихъ революціонеровъ, посмотримъ, что говоритъ тов. Раичъ:

«Югославяиская компартія думаетъ, что Югославія представляетъ одно изъ самыхъ главныхъ звеньевъ системы мірового имперіализма. Югославянская компартія считаетъ также, что въ настоящее время, этапъ пути, который ведетъ къ всеобщей міровой ре-

Король - Воевода

Вступленіе Александра I (тогда Регента) въ освобожденный отъ непріятеля Бѣлградъ.

Только слѣпые не видятъ...

Органъ коммунистовъ «Ля Корреспондансъ Энтернасіональ» (№ 98-99 отъ 3-11 1934) опубликовалъ циркуляръ, находящагося въ Москвѣ Центр. Комитета югославянской коммунистической партіи по случаю убійства Короля Александра.

Вотъ выдержки изъ него:

«Коммунисты не имѣютъ причинъ носить трауръ по королю Александру — представителю ненавистной военно-фашистской диктатуры»...

«Благодаря его характеру жандарма, его жаждѣ крови, его стремленію къ полицейскому террору, онъ былъ лучшимъ инструментомъ для реализаціи диктатуры класса, интересы котораго представлялъ».

«Въ создавшемся положеніи наша партія стала передъ новыми большими историческими задачами:

1) Противопоставить методамъ индивидуальнаго террора, методы революціонно-массовой борьбы,

2)... принять немедленно необходимыя организаціонныя мѣры для организаціи комитетовъ, конспиративной нелегальной борьбы...

3) Работать въ массахъ... внѣдряться во всѣ фашистскія организаціи...

4) Вести систематическую работу въ арміи и флотѣ.

5) Усилить борьбу за установленіе дипломатическихъ и экономическихъ отношеній съ СССР...

6) Усилить національно-революціонное движеніе,

7) Усилить во всей борьбѣ, забастовкахъ и движеніяхъ нашу пропаганду:

а) уничтоженія монархіи, б) полнаго самоопредѣленія народовъ: хорватскаго, словенскаго, македонскаго, черногорскаго и др. меньшинствъ, до полнаго ихъ отдѣленія... в) учрежденія совѣтской власти рабочихъ и крестьянъ.

волюціи, зависитъ отъ ея энергіи разбить имперіалистическій кругъ, нанеся рѣшающій ударъ, который уничтожитъ его югославянское звено» (стр. 236). Далѣе, газета останавливается на роли коммуниста Ивана Раича и невольно задаетъ себѣ вопросъ не одно ли это и тоже лицо съ тѣмъ Раичемъ, который былъ арестованъ въ Тонснъ-лэ Бэнъ 11 октября с. г.

Въ заключеніе газета указываетъ на одну изъ статей, появившихся въ 1932 г. въ «Возрожденіи», въ которой подробно разсказывалось о созданіи особой террористическсй группы, подъ непосредственнымъ руководствомъ Пятницкаго (одного изъ руководителей Коминтерна) и что рѣшительныя дѣйствія этой группы должны произойти въ 1934 году.

Предсказаніе, какъ извѣстно, оправдалось.

Г. А. МОЛЛЕРЪ.

Воспоминаніе о Королѣ Александра

Ужасная вѣсть объ убійствѣ короля Югославіи Александра поразила всѣхъ. Но особенно тяжело было узнать о кончинѣ сербскаго короля тѣмъ, кто имѣлъ счастье знать покойнаго монарха лично, быть близкимъ къ нему и проводить съ нимъ юношеские годы.

Первое воспоминаніе о покойномъ королѣ... Пятый классъ Пажескаго корпуса въ Петербургѣ. Къ намъ на урокъ приходитъ директоръ корпуса и сообщаетъ:

— Въ вашъ классъ поступаетъ сербскій королевичъ Александръ!

Вскорѣ послѣ этого въ нашемъ классѣ появился новый ученикъ — мальчикъ лѣтъ пятнадцати, смуглый, съ глубокими, красивыми глазами, съ серьезнымъ, вдумчивымъ лицомъ. На моей скамейкѣ случайно оказалось свободное мѣсто — и королевичъ Александръ сѣлъ рядомъ со мной. Всѣ пятиклассники быстро сошлись съ новичкомъ, который, по традиціи корпуса сразу перешелъ съ нами на «ты». Въ новичкѣ нашъ классъ нашелъ хорошаго, участливаго товарища, котораго всѣ полюбили.

Королевичъ увлекался верховой ѣздой, гимнастикой, охотой, военнымъ дѣломъ. Помню, онъ часто намъ разсказывалъ про свою горячо-любимую Сербію, про сербскую армію, и не разъ мнѣ говорилъ: «Знаешь, если бы я былъ королемъ (онъ тогда не былъ еще наслѣдникомъ) и вспыхнула бы война, я хотѣлъ бы командовать арміей!».

Его мечты сбылись: онъ командовалъ арміей и при ея содѣйствіи собралъ сербскія земли въ одну державу.

Королевичъ Александръ былъ у насъ въ пятомъ, шестомъ и седьмомъ классахъ, то-есть окончилъ общіе классы, а когда перешелъ въ спеціальный, то былъ вызванъ въ Сербію, уже какъ наслѣдникъ престола.

Будущій король Югославіи жилъ очень скромно у воспитателей корпуса — сперва у подполковника Рычкова, потомъ — у подполковника Черноярова. Король Петръ посылалъ сыну на карманные расходы всего 25 рублей въ мѣсяцъ, онъ хотѣлъ пріучить сына къ скромности и бережливости. Только въ 7-мъ классѣ королевичъ сталъ жить въ Зимнемъ дворцѣ.

Живя дружно со своими товарищами, королевичъ участвовалъ во всѣхъ корпусныхъ шалостяхъ и не отмежевывался отъ товарищей.

Помню, мы всѣмъ классомъ постановили на урокѣ не отвѣчать, что на нашемъ языкѣ называлось «отказомъ». Учитель исторіи, Рудольфъ Игнатьевичъ Мейжинскій (отецъ чекиста) вызвалъ первымъ королевича.

— Что же вы не отвѣчаете, Ваше Высочество? — спросилъ учитель.

— Я ничего не знаю, — отвѣтилъ Александръ.

За это будущій король Югославіи получилъ единицу — кажется, первую и послѣднюю въ его жизни. Другіе тоже отказались отвѣчать. Всѣ были наказаны — лишены отпуска, въ томъ числѣ и королевичъ.

Слѣдующая встрѣча моя съ королевичемъ Александромъ была 9го марта 1910 года когда я, какъ камеръ-пажъ несъ придворную службу на Высочайшемъ обѣдѣ, на которомъ присутствовали сербскій король Петръ и его сынъ Александръ, тогда уже ставшій наслѣдникомъ. Королевичъ послѣ обѣда подошелъ къ намъ, товарищамъ по корпусу, сердеч-

РУССКІЕ НА ПОХОРОНАХЪ КОРОЛЯ

Делегація отъ Русскаго Вел. Князя Константина Константиновича Кадетскаго Корпуса во главѣ съ директоромъ генераломъ Адамовичемъ съ вѣнкомъ на гробъ Монарха - Объединителя.

Снято въ корпусномъ залѣ.

ВѢНКИ НА ГРОБЪ КОРОЛЯ

Слѣва — отъ IV-го отдѣла Р.О.В Союза, справа — отъ Предсѣдателя Р.О.В. Союза. Оба были возложены депутаціей, возглавляемой ген.-лейт. И. Г. Барбовичемъ

но поздоровался и сказалъ, что часто вспоминаетъ корпусъ и своихъ однокашниковъ.

Шли годы. Надъ нашей родиной стряслась величайшая бѣда — не стало національной Россіи. Я попалъ, въ числѣ бѣженцевъ въ Сербію, ставшую теперь Югославіей, въ ея столицу Бѣлградъ. Королевичъ Александръ былъ тогда Регентомъ, такъ какъ его отецъ по болѣзни отошелъ отъ государственныхъ дѣлъ.

По пріѣздѣ въ столицу Югославіи я зашелъ въ королевскій дворецъ и тамъ расписался въ книгѣ посѣтителей. На слѣдующій день мнѣ вручили бумагу, отъ маршала двора, гласящую, что Королевичъ-Регентъ назначаетъ мнѣ аудіенцію въ 6 часовъ вечера.

Въ назначенное время я являюсь во дворецъ. Флигель-адъютантъ проводитъ меня въ залу для аудіенцій. Входитъ Королевичъ-Регентъ, мало измѣнившійся, все тотъ же дорогой Александръ.

Королевичъ принялъ меня весьма радушно и пригласилъ къ обѣденному столу. Когда я ему сказалъ «Ваше Королевское Высочество», онъ воскликнулъ: «Моллеръ, какъ тебѣ не стыдно такъ называть стараго товарища. Я для тебя былъ и есть только Александръ!»

За обѣдомъ Королевичъ сказалъ мнѣ: — Я глубоко страдаю за Россію, за русскій народъ. Многіе этого не могутъ понять. Но вѣдь я — русскій пажъ, я знаю Россію и люблю ее. Сербія тоже никогда не забудетъ, что сдѣлала для нея Россія. Мой долгъ — помогать русскимъ. Мы всегда будемъ помнить, что сдѣлалъ для Сербіи покойный Государь и Русскій Народъ.

Все это Королевичъ говорилъ съ сильнымъ волненіемъ. Потомъ мы вспоминали годы въ корпусѣ, нашихъ товарищей, изъ которыхъ многіе погибли на войнѣ. На прощанье Королевичъ сказалъ:

— Я собираюсь жениться. А когда у тебя будетъ сынъ — напиши!

На слѣдующій день я получилъ декретъ о назначеніи меня на государственную службу, на должность Державнаго Комиссара.

Мнѣ жилось въ Югославіи хорошо, но тянуло въ Польшу, въ родное гнѣздо. На послѣдней аудіенціи Королевичъ мнѣ сказалъ:

— Считаю тебя **состоящимъ въ отпуску**. Когда захочешь — возвращайся.

Въ 1923 году у меня родился сынъ. Я, согласно просьбѣ Короля, написалъ ему объ этомъ и немедленно получилъ отвѣтъ: — «Прошу назвать Александромъ. Я — крестный отецъ».

6-го августа 1935 года нашъ выпускъ празднуетъ 25-лѣтіе. Насъ было 31 человѣкъ, осталось только 16, остальные или погибли на войнѣ, или же были убиты рукой предателя, какъ, напримѣръ, Великій Князь Константинъ Константиновичъ. И вотъ теперь палъ отъ руки злодѣя король Александръ.

Мы, русскіе друзья Сербіи, присоединяемся къ скорби Югославіи и молимъ Бога, чтобы онъ сохранилъ маленькаго короля Петра и далъ ему и его матери-королевѣ силы перенести это ужасное горе. Пусть земной путь усопшаго Короля будетъ для всѣхъ примѣромъ всего того, что можетъ быть свѣтлаго, доблестнаго, честнаго, благороднаго и мужественнаго въ Человѣкѣ и Королѣ.

Барановичи.

Г. А. Моллеръ.

Дѣло Короля

Русскій Кадетскій Корпусъ въ Бѣлой Церкви.

КОРОЛЬ АЛЕКСАНДРЪ I И ЦАРЬ БОРИСЪ III ВЪ СОФІИ

Годовщина основанія Добровольческой Арміи

Походной Церкви Общества Галлиполійцевъ первой выпала радость видѣть совмѣстное служеніе Митрополита Евлогія и Архіепископа Серафима. Владыки были приглашены предсѣдателемъ Общества генераломъ Витковскимъ, уже давно взявшимъ на себя иниціативу по устраненію религіозной розни въ нашей военной средѣ. Радостно и свѣтло было на душѣ всѣхъ собравшихся.

Галлиполійскій храмъ расширили. Надъ дворомъ раскинулъ пологъ. И все же на служеніи молящіеся не умѣстились, заполняли весь дворъ, садъ — до самой улицы. Первоначально прибылъ архіепископъ Серафимъ, котораго проводили въ гостиную. Затѣмъ прибылъ владыка Евлогій. Встрѣча іерарховъ произошла въ гостиной собранія, отсюда всѣ прослѣдовали въ храмъ.

Служба прошла необыкновенно торжественно. Ее совершали митрополитъ Евлогій и архіепископъ Серафимъ въ сослуженіи съ мѣстнымъ причтомъ — о. Викторомъ Юрьевымъ и Константиномъ Замбржецкимъ. Молебствіе происходило передъ Чудотворной иконой Курской Божіей Матери.

Прекрасно пѣлъ галлиполійскій хоръ и отлично былъ подъ руководствомъ ктитора полк. В. Ф. Ардаматскаго и его супруги налаженъ порядокъ въ церкви и сдѣлано ея убранство.

Митрополитъ Евлогій, провозгласившій моленіе о спасеніи многострадальной Родины нашей, произнесъ прекрасное слово, посвященное годовщинѣ Добровольческой арміи.

Присутствовали на молебствіи: вел. кн. Андрей Владиміровичъ, князь Гавріилъ Константиновичъ, предсѣд. РОВ Союза ген. Е. К. Миллеръ, адм. М. А. Кедровъ, генералы И. Е. Эрдели, В. К. Витковскій, М. Н. Кальницкій, П. А. Кусонскій, Н. Н. Стоговъ, П. Н. Шатиловъ, А. А. Гулевичъ, П. П. Ставицкій, Лю-бимовъ, А. В. Фокъ, Н. В. Скоблинъ, Л. Д. Твердый, И. И. Чекотовскій, изъ общественности В. Н. Сенюотовичъ, проф. И. П. Алексинскій, А. С. Хрипуновъ, Е. П. Ковалевскій, Г. В. Курлвъ, Н. Н. Рузскій, М. Л. Киндяковъ, Н. Н. Чебышевъ (ред. «Возрожденія»), В. В. Орѣховъ (ред. «Часового») и мн. др.

Послѣ молебна въ большой залѣ, при громадномъ стеченіи слушателей, заполнявшихъ все Галлиполійское собраніе, состоялось, подъ предсѣдательствомъ ген. Миллера торжественное собраніе, на которомъ произнесли рѣчи генералы И. Е. Эрдели, Н. В. Скоблинъ и шт. кап. Ларіоновъ.

1917 — 1934

Основаніе Добровольческой Арміи

Ген. **И. Е. Эрдели** далъ кратк'й обзоръ бѣлой борьбы на всѣхъ ея фронтахъ, особенно остановившись на обстятельствахъ образованія вооруженныхъ силъ Сибири и Сѣверо-Запада, ген. **Н. В. Скоблинъ** въ проникновенной и блестящей рѣчи говорилъ о вѣрѣ русскаго офицера въ торжество начатаго имъ дѣла. «Будетъ день», съ большимъ подъемомъ закончилъ докладчикъ, «когда Россія будетъ праздновать основаніе Добровольческой Арміи. На памятникѣ же павшимъ за честь Родины русскимъ бойцамъ будетъ повторена надпись Ѳермопилъ: Странникъ, остановись! Здѣсь лежатъ вѣрные законамъ Отечества!» Слово Н. В. Скоблина имѣло большой и заслуженный успѣхъ. Послѣднимъ говорилъ **В. А. Ларіоновъ.**

Произведенный тутъ же сборъ въ Фондъ Спасенія Родины далъ свыше 1.400 фр.

Послѣ собранія, подъ предсѣдательствомъ ген. И. Е. Эрдели состоялся многолюдный дружный обѣдъ, на которомъ въ началѣ присутствовали Митрополитъ Евлогій и Архіепископъ Серафимъ. За обѣдомъ произнесли краткія слова оба Владыки, ген. Витковскій, говорившій о радости видѣть примиреніе обѣихъ эмигрантскихъ церквей и ген. Эрдели, провозгласившій въ началѣ трапезы тостъ за Россію. Далѣе обѣдъ протекалъ въ дружной, сердечной обстановкѣ.

В.

ЮГОСЛАВІЯ

Представительство «Часового»

Н. Рыбинскій.

Палмотичева 14, Београдъ.

Гек. рач. Пошт. Штад. № 53498.

ВНИМАНІЕ!!! **До 1 января 1935 г. Полный комплектъ „Часового“ 1929, 1930, 1931, 1932, 1933 г.г.**

(за исключеніемъ №№ 1-2, 3-4, 17-18 и 50).

ВЫСЫЛАЕТСЯ СО СКИДКОЙ БОЛѢЕ, ЧѢМЪ НА 50%.

во Францію съ колоніями — 125 фр., за границу — 150 фр.

Годовымъ же подписчикамъ на 1935 годъ —во Францію 100 фр., за границу — 125 фр.

Кончина Донского Атамана*)

Въ тотъ день, когда зарубежное донское и кубанское казачество праздновало свои войсковые праздники и въ русскихъ церквахъ гремѣло многолѣтіе воину Африкану — 21 октября — скончался послѣдній избранный на Дону Войсковой Атаманъ ген.-лейт. А. П. Богаевскій.

Въ Парижѣ, пришедшіе на свой молебенъ на рю Дарю казаки, первые узнали о постигшемъ ихъ великомъ горѣ изъ печальныхъ пѣснопѣній и возгласовъ священника, вставившаго въ молебенъ чинъ панихиды.

Тамъ, въ далекой Россіи, томящееся подъ большевистскимъ игомъ казачество и все бѣлое воинство услышало по радіо изъ Москвы о кончинѣ Атамана, въ тотъ же день, вечеромъ.

Наканунѣ, въ субботу вечеромъ, тяжко больной А. П. просилъ протоіерея о. Д. Троицкаго отслужить на другой день молебенъ — «завтра казаки въ церкви помолятся за меня, а я за нихъ помолюсь дома», говорилъ Атаманъ своимъ близкимъ. До послѣдняго своего вздоха, какъ и во всю свою жизнь, онъ былъ вмѣстѣ съ казаками, посвящая имъ все свое время и всѣ свои силы.

Глубокая скорбь, охватившая все казачество отъ мала до велика, независимо отъ соціальнаго положенія и политическихъ взглядовъ, внѣшне проявилась въ грандіозныхъ похоронахъ 28-го окт., небывалыхъ еще въ русскомъ Парижѣ, по тысячнымъ толпамъ народа, пришедшаго помолиться на рю Дарю, множества делегацій, вѣнковъ, въ панихидахъ во всѣхъ мѣстахъ русскаго разсѣянія. Скорбь казачью всецѣло раздѣлила и вся русская эмиграція, въ особенности бѣлое воинство потерявшее въ лицѣ А. П. одного изъ основоположниковъ бѣлаго движенія и виднѣйшаго сподвижника Алексѣева, Корнилова, Деникина и Врангеля.

А. П., являясь формально Атаманомъ Донского войска, фактически возглавлялъ все зарубежное казачество и здѣсь, въ Парижѣ, казаки всѣхъ Войскъ шли къ нему со своими нуждами, какъ къ своему заступнику, начальнику и отцу, никогда не отказывавшему во вниманіи и въ помощи отъ всего сердца и въ полной мѣрѣ имѣвшихся у него возможностей.

Съ какими только просьбами за долгіе годы пребыванія въ изгнаніи не обращались къ А. П. казаки, какъ одиночки, такъ и организаціи. Всѣмъ надо отвѣтить, за всѣхъ похлопотать, устроить, помирить, оказать правовую или матеріальную помощь. Грозитъ ли высылка изъ страны, или надо дѣтишекъ устроить учиться, подыскать работу, найти ферму, лечь въ госпиталь на операцію, выправить документы, достать визы — всякъ смѣло шелъ къ Атаману и всегда встрѣчалъ теплый пріемъ и живое участіе.

На парадѣ въ Новочеркасскѣ.

Исключительная доброта А. П., незлобивость и великодушіе, снисхожденіе къ людскимъ недостаткамъ, немало отнимали у него время на отвѣты по письмамъ, которыя нельзя было удовлетворить и содержащіяся въ нихъ просьбы носили, бывало, прямо комическій характеръ. Такъ, напримѣръ, молодой казакъ рапортомъ проситъ по случаю приближающагося дня его рожденія, наградить его орденомъ св. Станислава, другой испрашиваетъ разрѣшенія жениться на француженкѣ съ запросомъ, пустятъ ли его съ такой женой на Донъ, когда онъ освободится отъ большевиковъ. Всѣ такъ привыкли, что Атаманъ никогда не отказываетъ въ пріемѣ, всѣхъ выслушиваетъ, всѣхъ отвѣчаетъ, и даже въ послѣдніе мѣсяцы его болѣзни, о которой постепенно многіе узнали, онъ и въ этомъ положеніи остался вѣренъ себѣ и съ большимъ напряженіемъ остатковъ своихъ силъ заставлялъ себя подниматься съ постели и браться за перо, не взирая на тщетныя уговоры и протесты близкихъ. Рѣже стали пріемы посѣтителей.

*) Некрологъ о ген. А. П. Богаевскомъ былъ помѣщенъ въ предыдущемъ номерѣ.

Государь Императоръ обходитъ фронтъ Л.-Гв. Сводно-Казачьяго полка, командиромъ котораго состоялъ генералъ А. П. Богаевскій.

Одинъ калмыкъ по какому то важному для него дѣлу, неустанно, изо дня въ день, приходилъ, зво - нилъ, и отъ открывавшихъ двери слышалъ одну и ту же фразу — атаманъ боленъ и никого не принимаетъ. Не выдержалъ, наконецъ, калмыкъ, и въ послѣднее свое посѣщеніе воскликнулъ: — «два мѣсяца уже хожу и все атаманъ боленъ. Довольно ему болѣть, надо работать»!

Долго смѣялся А. П., когда ему передали про искренній гнѣвъ калмыка. Особенно близко къ сердцу принималъ Атаманъ дѣла о высылкѣ. Зная безвы - ходное положеніе выселяемаго, во многихъ случа - яхъ обремененнаго семействомъ, онъ упорно и энергично старался предотвратить бѣду и въ боль - шинствѣ случаевъ это удавалось.

... Нѣтъ уже среди казаковъ ихъ Атамана, во - кругъ котораго 15 лѣтъ жили они дружной семьей, благодаря его исключительнымъ личнымъ качест - вамъ и высокому авторитету не только среди казачества, но и въ широкихъ кругахъ зарубежной Россіи.

Вся цѣль его жизни, вся его дѣятельность, за - ключалась въ сохраненіи въ казачьей семьѣ традиціонной спайки, въ сохраненіи лучшихъ завѣтовъ казачьей старины и передачѣ ихъ грядущимъ поколѣніямъ, дабы всегда были бы готовы казаки работать и сражаться за честь и достоинство Матери Россіи и Родныхъ Краевъ.

Лучшимъ памятникомъ почившему Атаману, который можетъ и должно воздвигнуть зарубежное казачество, явится сохраненіе казачьяго единства для того, чтобы быть всегда готовымъ вновь послужить Родинѣ, какъ служили ей вѣками наши дѣды и от - цы.

Хорунжій П. Гусевъ.

ОБЩЕСТВО ДРУЗЕЙ «ЧАСОВОГО»

11 ноября въ собраніи О-ва Галлиполійцевъ состоялась подъ предсѣдательствомъ генерала И. Е. Эрдели при замѣстителѣ предсѣдателя ген.-лейт. Л. Д. Твердаго первая «встрѣча» сотрудниковъ, друзей и читателей «Часового». «Встрѣча» привлекла много публики, кромѣ офицерства, присутствовало много молодежи, главнымъ образомъ члены Имперскаго Союза во главѣ съ Н. Н. Рузскимъ. Посѣтили встрѣчу ген. В. К. Витковскій, полк: Приходькинъ, А. Г. Савченко, кап. 1 р. В. А. Меркушовъ; всѣ члены Правленія О-ва «Д. Ч.». Состоялся оживленный обмѣнъ мнѣній по поводу содержанія журнала, было высказано много своевременныхъ мыслей. Редакція съ полнымъ вниманіемъ выслушала ихъ и приняла къ свѣдѣнію.

Слѣдующая встрѣча намѣчена на воскресенье 2 декабря въ 17 час. въ Собраніи О-ва Галлиполійцевъ. Редакція искренне привѣтствуетъ этотъ превосходный починъ Правленія О-ва Друзей «Часового» и надѣется, что подобныя встрѣчи, устраиваемыя въ совершенно неоффиціальной обстановкѣ, будутъ еще больше способствовать связи редакціи съ читателями и друзьями журнала.

Новая книга о русскомъ флотѣ

„На Варягѣ“

Капитана 2-го ранга Б. П. Апрѣлева.

Описаніе похода «Варяга» и «Чесмы» въ 1916 г. изъ Владивостока на Мурманскъ.

Можно получить въ «Часовомъ». — Цѣна 16 фр.
Около 80 иллюстрацій.

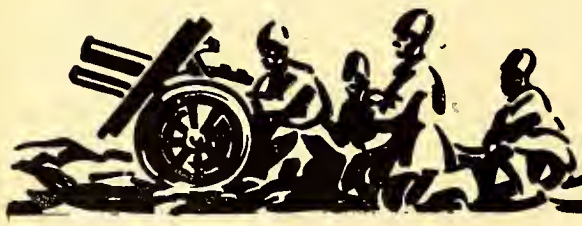

Военный отдѣлъ

В. ОРѢХОВЪ.

ЮГОСЛАВЯНСКАЯ АРМІЯ

(ФАКТИЧЕСКІЙ ОБЗОРЪ).

Югославянская Армія представляетъ собою Армію національную, руководимую единымъ командованіемъ и организованную на принципѣ продолжительной военной службы (законъ отъ 9 августа 1923 года, дополненный 30 сентября 1931 года).

Продолжительность службы. Воинская повинность обязательна. Дѣйствительная служба — 18 мѣсяцевъ (въ пѣхотѣ, кавалеріи, артиллеріи и технич. частяхъ), 2 года для авіаціи. На случай войны мобилизуются всѣ здоровые граждане отъ 17 до 55 лѣтъ, при чемъ до 18 лѣтъ и свыше 50 лѣтъ служба несется въ тылу.

Срокъ службы сокращается до 9 мѣсяцевъ для: 1) лицъ съ высшимъ образованіемъ при условіи сдачи ими экзамена на подпоручика запаса, 2) лицъ, у которыхъ хотя бы одинъ членъ семьи уже состоитъ на дѣйствительной службѣ, 3) отвѣтственныхъ сельскихъ хозяевъ, 4) лицъ, въ семьѣ которыхъ погибло не менѣе двухъ членовъ въ великую войну.

Семинаристы, ожидающіе посвященія въ духовный санъ, служатъ 6 мѣсяцевъ.

Освобождаются вовсе отъ военной службы единственные кормильцы семьи и лица съ опредѣленными физическими недостатками.

Запасные призываются до 40-лѣтняго возраста — на 4 недѣли и отъ 40 до 50 лѣтъ на 2 недѣли въ году.

Подъ знаменами. Численность арміи отъ 80 до 90 тысячъ человѣкъ. Но это фактическая цифра. Правительство имѣетъ возможность ежегодно держать подъ знаменами 133.000 человѣкъ, изъ коихъ 24.000 составляютъ юнкера, жандармерія и нестроевыя части. На случай войны подъ знамена можетъ быть призвано около 3 милліоновъ бойцовъ.

Высшія войсковыя соединенія. Югославянская армія въ мирное время раздѣляется на 5 армій, каждая изъ которыхъ состоитъ изъ 3-4 пѣхотныхъ дивизій и 1полка тяжелой артиллеріи.

Пѣхотныхъ дивизій — 16. Каждая дивизія состоитъ изъ одной пѣхотной бригады (3-4 полка), одной артиллерійской бригады (2 полка) и 1 обознаго эскадрона.

Гвардейская дивизія — одна; состоитъ изъ 1 полка гв. пѣхоты, 2 полковъ гв. кавалеріи, 1 полка гв. артиллеріи и 2 отд. гв. саперныхъ ротъ.

Кавалерійскихъ дивизій — 2. Кавалер. дивизія

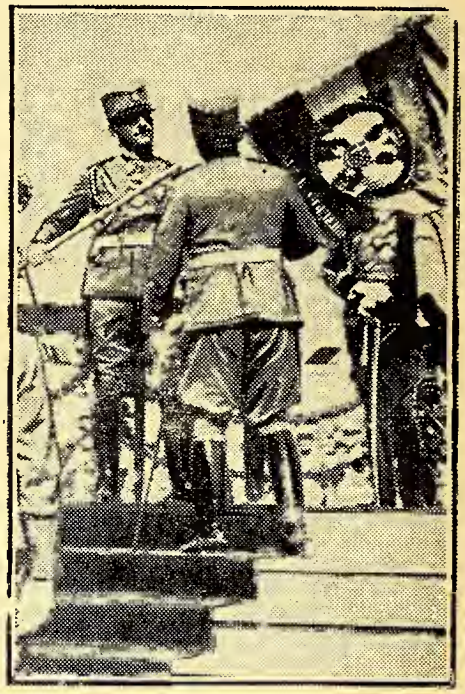

Вручение знамени Королемъ Александромъ.

состоитъ изъ: 2 бригадъ (по два полка въ каждой), 1 артиллерійскаго отдѣленія, т. е. дивизіона (3 батареи), 1 конно-саперная взвода и 1 конно-телеграфнаго эскадрона.

Пѣхота. Пѣхотныхъ полковъ — 58 (изъ нихъ 2 альпійскихъ и 1 — въ Катарро не входятъ въ составъ дивизій) и пограничныхъ ротъ — 67.

Пѣхотный полкъ составляютъ: 2, 3 или 4 баталіона, одна артиллерійская («картечная») рота и одна полубатарея изъ 2 орудій 37 мм.

Пѣхотный баталіонъ имѣетъ 5 ротъ, изъ коихъ 4 стрѣлковыхъ и 1 «картечная». Рота имѣетъ 4 взвода.

Кавалерія. Кав. полковъ — 10 (изъ нихъ 8 — въ арм. дивизіяхъ и 2 въ гвардіи). Полкъ составляютъ 4 кав. эскадрона и одинъ «картечный».

Артиллерія. а) Дивизіонная: 8 арт. полковъ по два двухбатарейныхъ отдѣленія (дивизіона). Гвардейская артиллерія имѣетъ другое устройство, а именно состоитъ изъ 2 трехбатарейныхъ отдѣленій. Кромѣ того, въ составъ дивизій входятъ 8 отдѣльныхъ полевыхъ арт. дивизіоновъ по 4 батареи каждый.

б) Внѣ дивизій: 16 сводныхъ артилл. полковъ, каждый изъ двухъ дивизіоновъ по двѣ батареи (гаубичной и полевой).

в) Конная артиллерія: 2 отд. сводныхъ див-на по 3 батареи каждый (двѣ полевыхъ и одна горная).

г) Тяжелая артиллерія: 5 полковъ по два дивизіона каждый. Въ дивизіонѣ три батарен 120, 150, 155 мм. орудій.

д) Крѣпостиая артиллерія: 1 полкъ изъ 3 баталіоновъ и 1 парка.

е) Противовоздушная артиллерія: 3 полка (2 по два дивизіона каждый и 1 однодивизіоннаго состава).

ж) Тяжелая артиллерія «общаго резерва»: 3 дивизіона по 2 батареи (155 мм.).

Авіація состоитъ изъ 40 эскадрилій — наблюдательныхъ, истребительныхъ и бомбардировочныхъ, соединенныхъ въ 2 бригады (6 полковъ). Въ проектѣ формированіе еще одного полка. Кромѣ того, имѣются 3 воздухоплавательныхъ роты.

Техническія части — 4 бригады. Онѣ дѣлятся на 2 саперныхъ полка (по 3 баталіона и 1 маскировочн. рота каждый), 2 понтонныхъ полка (по 2-3 баталіона), 1 телеграфный полкъ (1 радіо-баталіонъ, 2 тел. б-на и 1 голубиный баталіонъ), 1 техническій полкъ (2 прожекторн. б-на и 1 электро-механническій б-нъ), 5 инженерныхъ парковъ и желѣзнодорожныя роты.

Въ Катарро стоятъ: 1 отд. сап. рота, 1 отд. тел. рота и 1 отд. прожект. рота.

Военно-Учебныя Заведенія.

Военная Академія въ Бѣлградѣ состоитъ изъ:

а) Низшаго курса (наше военное училище). Продолжительность курса — 3 года (2 года общій курсъ и 1 годъ спеціализація по роду войскъ). По окончаніи курса юнкеръ производится въ подпоручики. Въ авіацію офицеры допускаются только по истеченіи 2 лѣтъ службы въ строю.

б) Высшаго курса (наша Академія Ген. Штаба). Продолжительность курса — 2 года, по окончаніи его офицеръ возвращается вновь въ свою часть и причисляется къ генеральному штабу только по особому конкурсу (аттестація и новый дополнительный практическій двухгодичный курсъ).

Кромѣ Бѣлградской военной академіи, имѣются:

а) Офицерская Пѣхотная Школа въ Сараево.

б) Офицерская Артиллерійская школа въ Сараево.

Обѣ школы состоятъ изъ низшаго курса (продолжительность 6 мѣсяцевъ — для младшихъ офицеровъ), высшаго курса (продолж. — 1 мѣсяцъ для полковыхъ и бригадныхъ к-ровъ и спеціальнаго курса (двухнедѣльнаго для офицеровъ ген. штаба).

в) Кавалерійское училище въ Земунѣ,

г) Школа противовоздушной обороны въ Катарро,

д) Инженерное Училище въ Мариборѣ,

е) Техническое Училище (офицерское, въ Бѣлградѣ,

КЪ ПРЕДСТОЯЩЕЙ СВАДЬБѢ

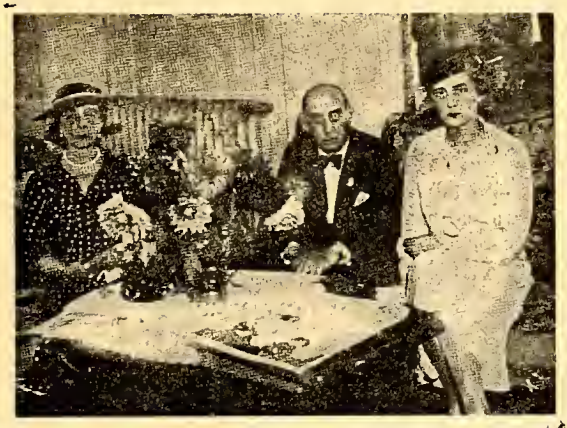

Е.И.В. Великая Княгиня Елена Владиміровна, Королевичъ Николай Греческій и Королевна Марина.

ж) Офицерская воздухоплавательная школа въ Петроварднпѣ (4 отдѣленія: фотографіи, метеорологическое, радіотелеграфное и наблюдательное),

з) Пилотажная школа,

и) Интендантское училище въ Бѣлградѣ.

Для запасныхъ офицеровъ существуетъ одно военное училище для всѣхъ родовъ войскъ.

Унтеръ-офицерскія школы: двѣ пѣхотныхъ и по одной на каждый родъ войскъ; имѣются и запасныя унтеръ-офицерскія школы.

Вооруженіе арміи. Пѣхота вооружена: винтовками Маузера и автоматическими пушкамн чехословацкой марки Z. B. 1926 года, калибра 7,92 см. и французскимн пулеметамн. Артиллерійская матеріальная часть: легкая артиллерія — орудія 75 мм., 76,5 мм., тяжелая полевая — 104 и 108 мм., гаубичная — 100 мм., тяжелая артиллерія — орудія 120, 150 и 155 мм., противовоздушная — 76,5 мм.

Перечисленныя въ этомъ краткомъ обзорѣ данныя сами говорятъ, насколько внушительную силу представляетъ собой Югославянская армія. Къ этому надо добавить совершенно исключительный духъ арміи — наслѣдницы геронческаго сербскаго войска, вѣками воспитывавшагося въ традиціяхъ рыцарства и военной доблести. Сербъ — солдатъ въ лучшемъ смыслѣ этого слова. Это доказано и исторіей и тѣмъ отношеніемъ къ своей арміи, которое сейчасъ такъ рѣдко въ западно-европейскихъ странахъ.

Послѣднія слова Короля-Рыцаря: «Берегите Югославію» не останутся только словами. Югославянская Нація и ея армія сумѣютъ выполнить свой долгъ до конца.

В. Орѣховъ.

ГЕНЕРАЛЪ А. НИССЕЛЬ,
б. Членъ Высшаго Военнаго Совѣта Франціи.

Комплектованіе командnаго состава Красной Арміи

Совѣтское правительство требуетъ отъ красной арміи прежде всего, чтобы послѣдняя была «классовой арміей», стоящей на стражѣ диктатуры пролетаріата. Именно поэтому оно такъ заботится о надлежащемъ комплектованіи «красныхъ командировъ», т. е. офицерскаго состава. Красные командиры должны обладать всесторонней военной подготовкой, оставаясь, въ то же время, сознательными пролетаріями.

Но вопреки своему желанію, совѣтское правительство было вынуждено до сего времени сохранять на высшихъ ступеняхъ командованія, а, главнымъ образомъ, въ большихъ штабахъ и въ военно- учебныхъ заведеніяхъ, офицеровъ «стараго режима». Теперь же, уже въ продолженіи нѣсколькихъ лѣтъ, оно силится проопускать въ офицерскій составъ исключительно элементъ, политически надежный. Такъ, принципіально исключаются изъ числа кандидатовъ молодые люди. дворянскаго или буржуазнаго происхожденія, и въ военныхъ училищахъ предпочтеніе отдается выходцамъ изъ «рабочихъ и крестьянъ». Но въ этомъ случаѣ приходится сталкиваться съ низкимъ обще-образовательнымъ уровнемъ этого «отборнаго элемента».

Дѣйствительно, уровень этотъ опредѣленно недостаточенъ въ общественныхъ школахъ. Даже сейчасъ лишь незначительное число молодежи «пролетарскаго происхожденія» дѣйствительно проходитъ установленную программу. Не смотря на прохожденіе многими кандидатами на поступленіе въ военныя училища спеціальныхъ подготовительныхъ курсовъ, они являются въ училище съ болѣе чѣмъ посредственнымъ образовательнымъ багажемъ; ихъ обученіе въ военномъ училищѣ, естественно, отъ этого страдаетъ, ибо необходимо, чтобы въ 3 или 4 года «курсантъ» пополнилъ пробѣлы своего общаго образованія и получилъ бы полную спеціально-военную подготовку.

Авторъ помѣщенной въ «Милитеръ Вохенблаттъ» статьи о комплектованіи офицеровъ красной арміи пишетъ: «Молодой «красный командиръ», выходя изъ школы, врядъ-ли можетъ выполнять возлагаемыя на него обязаности. Это зло хорошо учитывается въ Совѣтской Россіи и военная литература изобилуетъ критическими замѣчаніями совѣтами и предложеніями необходимыхъ мѣропріятій.

Съ другой стороны, большевистскій военный органъ «Красная Звѣзда» признается, что «теперь, казалось, можно было бы позволить Совѣтской Россіи роскошь слѣдовать «классовому принципу» и пополнять ряды обучающихся въ военныхъ школахъ лишь рабочими и крестьянами. Увы, практика ясно показываетъ, что это для насъ неосуществимо».

Такимъ образомъ и къ вящему возмущенію «убѣжденныхъ», въ числѣ кандидатовъ проскальзываютъ лица, не отвѣчающія требованіямъ «классового принципа», сколь послѣдній и не былъ бы желательнымъ съ коммунистической точки зрѣнія. Съ другой стороны, нѣтъ недостатка въ газетныхъ статьяхъ, отмѣчающихъ недисциплинированность и несбузданность красныхъ командировъ, «только что выпущенныхъ изъ школы. но чувствующихъ за собой поддержку коммунистичекнхъ организацій, къ которымъ они принадлежатъ»; эти «командиры» уступаютъ во многомъ тѣмъ, которые могутъ предъявить въ своемъ активѣ лишь надлежащую подготовку и рвеніе къ службѣ.

Сталинъ счелъ возможнымъ заявить въ одной изъ своихъ оффиціальныхъ рѣчей: «Красная армія является классовымъ коллективомъ, тѣсно спаяннымъ съ партіей Ленина и искренно преданнымъ пролетарской революціи. Впервые въ исторіи, рабочіе и крестьяне создали армію, являющуюся ихъ дѣти щемъ; армія эта служитъ не «барамъ», а тѣмъ, которые были когда-то рабами, а теперь стали свободными рабочими и крестьянами». Это категорическое заявленіе ничего не доказываетъ, а является лишь общимъ мѣстомъ, которое вызываетъ апплодисменты у слушателей на сффиціальныхъ митингахъ и собраніяхъ.

Можно, конечно, «пролетаризировать» какъ угодно комплектованіе будущ. офицеровъ но послѣдніе по мѣрѣ пріобрѣтенія знаній и авторитета, будутъ пріобрѣтать и военный духъ и сознаніе своего «я», которыя и сдѣлаютъ изъ нихъ вождей и возвысятъ ихъ надъ массой тѣхъ, которыхъ они будутъ обучать и которыми они будутъ командовать.

Чтобы то ни было, тотъ произволъ, который царитъ въ комплектованіи военныхъ школъ въ Совѣтской Россіи, исключаетъ изъ числа будущихъ офицеровъ, въ угоду классовому принципу, элементы наиболѣе пригодные къ этой карьерѣ. Мы присоединяемся къ заключенію выше цитированнаго журнала «Милитеръ Вохенблаттъ»: Новое поколѣніе «красныхъ командировъ» будетъ, быть можетъ, пролетарской гвардіей, въ смыслѣ вѣрности классовому принципу; но оно не будетъ никогда источникомъ хорошихъ солдатъ и способныхъ командировъ.

Теперь, когда вновь пошли толки о новомъ союзѣ съ совѣтской Россіей, необходимо считаться съ этимъ факторомъ и не судить о Красной Арміи лишь по снимкамъ съ парадовъ. Не по нимъ судятъ объ Арміи.

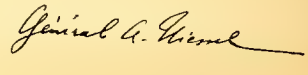

ГЕНЕРАЛЪ-ЛЕЙТЕНАНТЪ А. С. ЛУКОМСКІЙ.

О МОБИЛИЗАЦІИ

И НѢСКОЛЬКО СЛОВЪ О ПОДГОТОВКѢ КЪ СНАБЖЕНІЮ АРМІИ ВО ВРЕМЯ ВОЙНЫ

(Продолженіе см. № 135 - 136).

Русско-Японская всйна открыла серьезные недочеты въ организаціи русской арміи и въ подготовкѣ къ войнѣ, которые указали, что для борьбы на Западномъ фронтѣ мы были подготовлены совершенно недостаточно.

Мобилизаціи, произведенныя въ теченіе войны съ Японіей во всѣхъ военныхъ округахъ государства, указали, что подготовка къ мобилизаціи была недостаточно удовлетворительна въ нѣкоторыхъ округахъ.

Война выяснила недостатки организаціи нашей арміи и недостатокъ техническихъ средствъ въ арміи.

Немедленно послѣ окончанія войны и демобилизаціи арміи началась работа по устраненію и исправленію недочетовъ, обнаруженныхъ во время войны и по пополненію израсходованныхъ запасовъ.

Въ концѣ лѣта 1908 года (я былъ въ то время начальникомъ штаба 42-й пѣх. дивизіи) я былъ вызванъ въ Петербургъ начальникомъ Главнаго Штаба генераломъ Мышлаевскимъ.

Генералъ Мышлаевскій подробно меня разспрашивалъ по вопросамъ, касавшимся мобилизаціи армій во время войны съ Японіей и желательныхъ измѣненій или усовершенствованій въ принятомъ у насъ порядкѣ подготовки мобилизаціи и ея производства.

Черезъ нѣсколько времени, по докладу Государю Императору военнаго министра генерала Редигера, послѣдовало Высочайшее повелѣніе о порученіи мнѣ ознакомиться во всѣхъ подробностяхъ съ работой мобилизаціоннаго отдѣла Главнаго Штаба и представить соотвѣтствующій докладъ.

Работу я закончилъ въ декабрѣ 1908 года, а въ первыхъ числахъ января 1909 года былъ назначенъ начальникомъ мобилизаціоннаго отдѣла Главнаго Штаба.

За періодъ 1909 - 1912 года былъ пересоставленъ и проведенъ въ жизнь новый уставъ о воинской повинности; измѣнены всѣ положенія и инструкціи по учету и призыву запасныхъ, по учету и поставкѣ лошадей, повозокъ и упряжи; переработаны и изданы новыя положенія о запасныхъ батальонахъ *) и о государственномъ ополченіи; переработаны наставленія для производства мобилизаціи войсковыми частями, различными управленіями и учрежденіями.

Для провѣрки готовности къ мобилизаціи войсковыхъ частей, крѣпостей и управленій были очень широко поставлены опытныя мобилизаціи съ дѣйствительнымъ призывомъ запасныхъ и поставкой населеніемъ лошадей и повозокъ. Непосредственнымъ же распоряженіемъ штабовъ округовъ производились такъ называемыя «повѣрочныя» мобилизаціи, при которыхъ мобилизуемыя части пополнялись людьми и лошадьми изъ другихъ войсковыхъ частей.

Совершенствуя технику мобилизаціоннаго дѣла, мобилизаціонный отдѣлъ принималъ всѣ мѣры къ тому чтобы была ускорена мобилизація войсковыхъ частей и чтобы было улучшено формированіе по объявленіи мобилизаціи второочередныхъ частей.

Значеніе и преимущества системы территоріальнаго укомплектованія вполнѣ сознавалось мобилизаціоннымъ отдѣломъ, но провести ее въ жизнь въ полной мѣрѣ представлялось невозможнымъ:

а) Нельзя было формировать частей чисто еврейскихъ, польскихъ, армянскихъ, грузинскихъ, татарскихъ и т. под., а на окраинахъ государства (да и въ нѣкоторыхъ внутреинихъ раіонахъ), гдѣ была расквартирована въ мирное время значительная часть арміи, преобладало именно это населеніе.

б) Въ цѣломъ рядѣ раіоновъ, особенно на окраинахъ, общее число новобранцевъ и запасныхъ для укомплектованія частей въ мирное и въ военное время было совершенно недостаточно и требовалось укомплектованія подавать изъ внутреннихъ раіоновъ Имперіи.

Начиная съ 1910 года, послѣ измѣненія мирной дислокаціи арміи, насколько это представлялось возможнымъ, мобилизаціонный отдѣлъ стремился соблюдать территоріальность укомплектованій. Съ этого же года, начали согласовываться ежегодные наряды новобранцевъ съ мобилизаціонными нарядами въ тѣ же войсковыя части; этимъ должно было быть достигнуто то, что при мобилизаціи запасные могли попадать въ части, въ коихъ они отбывали воинскую повинность въ мирное время. Къ сожалѣнію, ко времени мобилизаціи 1914-го года, эта мѣра далеко еще не была осуществлена.

---

*) Необходимо отмѣтить, что при выработкѣ положенія о запасныхъ батальонахъ, было учтено, что, въ періодъ революціонныхъ безпорядковъ 1905 года, чрезмѣрно переполненные запасными эти батальоны были захвачены революціоннымъ броженіемъ и очень многіе изъ нихъ бунтовали. По новому положенію о запасныхъ батальонахъ требовалось, чтобы составъ ихъ никогда не превышалъ 2000 человѣкъ, а въ случаѣ надобности формировались новые запасные батальоны. Къ сожалѣнію, это требованіе въ періодъ міровой войны не соблюдалось и въ 1916 году, вслѣдствіе недостатка оружія и кадроваго состава; военн. министръ испросилъ Высочайшее разрѣшеніе на отмѣну указаннаго выше требованія, допуская, въ крайнихъ случаяхъ, имѣть болѣе значительный составъ запасныхъ батальоновъ. Но эти «крайніе случаи» стали нормальными и въ столицахъ запасные батальоны достигали по своему составу многихъ тысячъ человѣкъ.

ПАРИЖЪ

Парадъ у Тріумфальной Арки въ день перемирія 11 ноября.

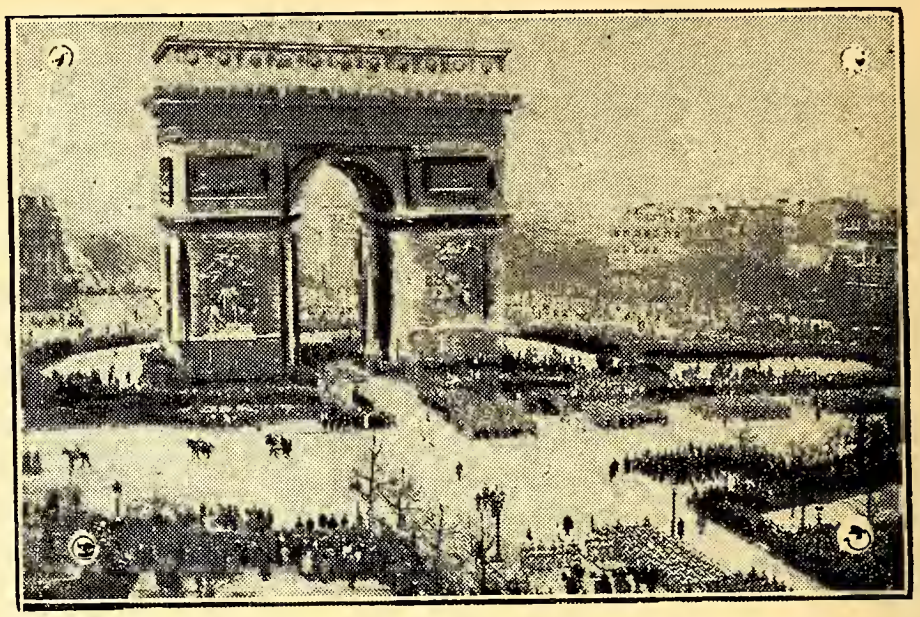

Послѣдовательныя мобилизаціи во время войны съ Японіей указали на необходимость имѣть нѣсколько варіантовъ мобилизаціонныхъ расписаній и составлять мобилизаціонное росписаніе такъ, чтобы во внутреннихъ районахъ Имперіи можно было бы мобилизовать послѣдовательно отдѣльные корпуса, не нарушая тѣмъ общихъ мобилизаціонныхъ соображеній.

При составленіи мобилизаціоннаго расписанія 1912-го года эти требованія, насколько было возможно, были выполнены. Это мобилизаціонное росписаніе предусматривало:

а) Общую мобилизацію всей арміи на случай войны на западномъ фронтѣ, т. е. противъ Германіи и Австро-Венгріи.

При существованіи союза между Германіей и Австро-Венгріей считалось совершенно невѣроятной возможность войны только съ одной изъ этихъ державъ; но, если бы обстоятельства потребовали, открытіе военныхъ дѣйствій противъ той или иной державы было бы задержано по особому Высочайшему повелѣнію.

б) Частную мобилизацію на случай осложненій на Дальнемъ Востокѣ.

в) Частную мобилизацію на случай войны съ Турціей.

г) Частную мобилизацію на случай осложненій на границахъ Туркестанскаго военнаго округа.

Кромѣ того, серія корпусовъ во внутреннемъ районѣ Европейской Россіи могла бы быть отмобилизована послѣдовательно и направлена затѣмъ на любой фронтъ.

Но, какъ дѣйствительность показала, трудно, да врядъ-ли возможно было предвидѣть всѣ случаи. Такъ, какъ я уже отмѣтилъ, въ случаѣ осложненій на Западномъ фронтѣ, предполагалось произвести мобилизацію всей арміи (т. е. общую), а обстоятельства (надежда, что это удержитъ германскаго императора начать войну) побудили Государя Императора повелѣть объявить частную мобилизацію только противъ Австро-Венгріи. Черезъ сутки это повелѣніе было замѣнено новымъ объ объявленіи общей мобилизаціи, съ приказаніемъ 1-й день начавшейся частной мобилизаціи оттянуть на одни сутки и тѣмъ попросту ее замѣнить общей мобилизаціей.

Уже тогда говорили о томъ, что мобилизаціонный планъ былъ составленъ плохо и производство частной мобилизаціи совершеніе нарушало производство общей мобилизаціи. Это не вѣрно: производство частной мобилизаціи не нарушало производства общей, но нельзя было въ тѣхъ уѣздахъ, въ которыхъ началась частная мобилизація, черезъ 3-4 дня (т. е. до окончанія производства частной мобилизаціи), назначать общую; это, конечно, внесло бы путаницу и въ работу воинскихъ начальниковъ, и гражданской администраціи, и желѣзныхъ дорогъ.

Успѣхъ мобилизаціи арміи, крѣпостей и проч., конечно, зависѣлъ отъ наличія и правильнаго содержанія неприкосновенныхъ запасовъ для обмундированія, снаряженія, вооруженія и ихъ питанія.

Заготовленіе всѣхъ этихъ запасовъ лежало на обязанности довольствующихъ управленій, а на мобилизаціонныхъ органахъ (мобилизаціонныхъ отдѣленіяхъ штабовъ округовъ) лежали функціи по провѣркѣ этихъ запасовъ при повѣрочныхъ и опытныхъ мобилизаціяхъ, а также постоянный учетъ этихъ запасовъ для включенія данныхъ о нихъ во Всеподданнѣйшіе ежегодные доклады Военнаго Министра и командующихъ войсками округовъ.

Война съ Японіей совершенно нарушила эти запасы и до лѣта 1914 года они не всѣ были пополнены до положенной нормы.

(Продолженіе въ слѣдующемъ номерѣ).

А. Лукомскій.

ЗА РОССІЮ

Русскій Развѣдчикъ

Журналъ состоящей подъ покровительствомъ

Е. И. В. ВЕЛИКОЙ КНЯГИНИ КСЕНІИ АЛЕКСАНДРОВНЫ

Національной Организаціи Русскихъ Развѣдчиковъ

подъ редакціей Евгенія Тарусскаго.

№ 12 (при журналѣ «Часовой») Ноябрь 1934 г.

ДВА МІРА

Таково заглавіе помѣщенной въ газетѣ Русское Слово статьи-отчета Начальника Штаба Русскихъ Развѣдчиковъ въ Маижу-Ти-Куо, инспектировавшаго отряды наши на Восточной линіи ж. д. этой осенью.

Намъ, находящимся въ совершенно отличной отъ тамошней обстановки, необыкновенно интересно познакомиться съ жизнью нашихъ братьевъ-Развѣдчиковъ, выдвинувшихся на самую границу СССР. Авторъ проводитъ рѣзкую линію между жизнью на границѣ и въ центрѣ сѣверной части государства — въ Харбинѣ. Изъ помѣщаемыхъ ниже выдержекъ читатель увидитъ, принимая во вниманіе хозяйничанье хунхузовъ около Харбина, что мы, живущіе въ Европѣ, находимся уже въ какомъ то третьемъ мірѣ, еще болѣе отдаленномъ отъ нашихъ дальне-восточныхъ братьевъ.

Пограничная. Даже въ самомъ словѣ, въ самомъ звукѣ слышится нѣчто, въ нашей будничной харбинской жизни необычайное. И намъ, только что побывавшимъ на ст. Пограничная, съ особенной очевидностью стало понятно, что это подлинная Пограничная, т. е. городъ, стоящій на грани, на границѣ двухъ міровъ — міра свободы, съ одной стороны, и міра безправія и насилія съ другой.

Эта разница живо предстала нашему сознанію чуть ли не съ перваго момента нашего пріѣзда. Здѣсь и «тамъ». Тамъ, за горизонтомъ окружающихъ Пограничную сопокъ, уже чувствуется иной міръ. Если хотите, его не только чувствовать, но видѣть, то достаточно подняться на одну изъ близъ лежащихъ сопокъ и въ ясный солнечный день вы легко увидите тамъ, на востокѣ, за фактической границей двухъ міровъ первые врата, первый этапъ на пути въ страну страданій — вы увидите Гродеково.

Съ этимъ словомъ тѣсно связываетъ другое слово — ГПУ. Тамъ, въ Гродеково, его первый пунктъ, маленькое отдѣленіе, маленькая часть того аппарата, что держитъ въ тяжкихъ цѣпяхъ Русскую землю. Пусто на родной порабощенной землѣ. Не видно ни людей, ни посѣвовъ. Тихо могильной тишиной. Нужно побывать тамъ, на границѣ, вблизи родной, недоступной сейчасъ земли, чтобы понять, какія думы, какія переживанія владѣютъ въ эти минуты душой. Словами этого не передать, не высказать. И вдругъ, тишину наступающаго вечера прорѣзаетъ какой то

СТАНЦІЯ ПОГРАНИЧНАЯ
За сопкой Совѣтская Россія.

знакомый колокольный звонъ. Да, это въ страну рабства и гнета несется по воздуху благовѣстъ, несется туда, къ страждущимъ русскимъ, точно хочетъ ихъ ободрить и утѣшить.

Долетитъ ли, достигнетъ-ли порабощенныхъ, скажетъ ли имъ, что здѣсь, совсѣмъ рядомъ, такіе же, какъ они русскіе люди, могутъ свободно жить и молиться. Трудно сказать. Пусто и нѣмо на «той» сторонѣ. А колоколъ звучитъ настойчиво, призывно, созывая вѣрующихъ въ храмъ Божій.

Служитъ о. Георгій С. Служитъ проникновенно, хотя и просто. Служитъ безъ діакона, но отъ этого богослуженіе не только не утрачиваетъ въ торжественности, а пріобрѣтаетъ все тотъ же, несвойственный Харбину оттѣнокъ. Мы долго не можемъ понять, что это за оттѣнокъ и, наконецъ, уже выйдя изъ храма, понимаемъ, что это искренность чувства, преданность волѣ Божіей, при сознаніи, что здѣсь, совсѣмъ рядомъ притаилась и готова врасплохъ, неожиданно напасть «красная», бѣсовская сила. И готовность къ смерти за вѣру придаетъ богослуженію ту особую торжественность, которой мы никогда не видѣли въ Харбинѣ.

Прислуживаютъ въ церкви мальчики, русскіе развѣдчики, члены той организаціи, которая, подъ

Начальникъ отряда Н.О.Р.Р. на ст. Пограничная.

покровительствомъ Великой Княгини Ксеніи Александровны, ведетъ въ теченіе долгихъ лѣтъ упорную работу, даже борьбу за душу русскаго ребенка.

Развѣдчики на Пограничной, да и вообще на восточной линіи пользуются поддержкой здоровой, національной общественности. Тамъ понимаютъ, что воспитаніе русскихъ дѣтей, первая задача нашего времени. Оттого то и пастыри и представители общественности дружно помогаютъ развѣдческому дѣлу. Кстати объ общественности на ст. Пограничная. На Пограничной достигнуто то сбъединеніе, къ которому тщетно стремится и котораго достигнуть никакъ не можетъ нашъ многолюдный Харбинъ.

Думается, не погрѣшимъ противъ истины если скажемъ, что въ отношеніи пониманія національнаго долга эмиграціи линейцы стоятъ много выше насъ — харбинцевъ, являясь въ этомъ отношеніи, въ сравненіи съ нами, людьми иного міра.

Быть можетъ, и это происходитъ оттого, что они стоятъ географически ближе къ «тому» страшному міру, который чувствуется тамъ, на востокѣ, за гранью ближайшихъ сопскъ. Иногда «тотъ» міръ, даетъ о себѣ знать позднимъ вечеромъ.

Вдругъ, «оттуда» по небу начинаютъ бѣгать, точно щупальцы, лучи прожекторовъ точно та сторона хочетъ показать свободному населенію Манчжуріи, что ночью бодрствуетъ ГПУ, и ночью сторожитъ оно всероссійскій застѣнокъ, зорко слѣдя, чтобы никто не смогъ вырваться на свободу.

Въ эти минуты просто невольно, молитвенно обращаешься къ Богу и молишь Его о скорѣйшемъ избавленіи братій нашихъ «въ темницахъ и плѣненіи сущихъ».

Передъ нами пріоткрылась та завѣса, которая отдѣляетъ насъ, по условіямъ обстановки и характеру дѣятельности, — отъ нашихъ далекихъ по разстоянію братьевъ. Мы увидѣли, въ какой напряженной атмосферѣ они самоотверженно исполняютъ свой долгъ Русскаго Развѣдчика. Мы разбросаны по разнымъ концамъ свѣта, но наши помыслы, стремленія и надежды — едины. Мы одинаково думаемъ, любимъ и ненавидимъ. Мы — единый духовно и физически организмъ, пронизанный любовью къ Отечеству и

Начальникъ Раіона НОРР въ Харбинѣ, ст. инстр. Ю. Лукинъ и его ближайшіе сотрудники.

увѣнчанный благоволеніемъ Сестры Царя-Мученика. Этой высской честью полны наши сердца и мы всегда будемъ достойны ея.

П. Богдановичъ.

Начальникъ Отряда НОРР въ Харбинѣ.

Долгъ... Честь... Порядочность...

Отъ Редакціи. Редакція считала бы весьма желательнымъ, чтобы начальство Дальневосточныхъ скаутовъ предоставило бы въ ея распоряженіе всѣ имѣющія у него данныя и свѣдѣнія объ этомъ возмутительномъ случаѣ. Много подобныхъ прискорбныхъ и недопустимыхъ явленій нельзя пройти молча. Бываютъ случаи, когда необходимо открыто выявлять язвы, особенно въ такой дѣятельности, какъ работа съ нашей молодежью.

***

Начало мая 1934 года. Медленно, громыхая колесами на стыкахъ рельсъ, движется товарный поѣздъ по Сѣверо-Манчжурской ж. д. со станціи Шитоухецзы въ сторону Харбина. На этомъ поѣздѣ пробираются на скаутскій праздникъ скаутъ М. и начальникъ его отряда У. Скауты пробираются «зайцами», имъ очень хочется попасть на скаутскій праздникъ, но нѣтъ денегъ, а на товарномъ поѣздѣ часто, видѣли они, ѣздятъ безплатно пассажиры. Увы, что возможно однимъ, того нельзя другимъ. Что возможно комсомольцамъ, того нельзя эмигрантамъ. На перегонѣ между станціями Вейшахэ и Имяньпо, послѣ издѣвательствъ комсомольцевъ-кондукторовъ поѣзда, оба скаута ссажены на полотно дороги, вѣрнѣе сброшены на ходу. Юноши сброшены въ самомъ опасномъ, кишащемъ хунхузами районѣ и вскорѣ же, чуть ли не на глазахъ кондукторовъ - комсомольцевъ попадаютъ въ плѣнъ къ хунхузамъ.

Хунхузскій плѣнъ — страшный плѣнъ. Плѣнниковъ избиваютъ всѣ, кому не лѣнь, бьютъ подолгу, жестоко. Особенно злобствуютъ во время переговоровъ о выкупѣ, чтобы жалобнѣе писали плѣнники письма роднымъ, чтобы скорѣе вносили за нихъ выкупъ и меньше торговались. Хунхузы, избивъ обоихъ скаутовъ, рѣшили одного отправить за выкупомъ. Выборъ палъ на скаута М., но онъ, **добровольно, уступая просьбѣ своего начальника,** предоставилъ итти за выкупомъ тому. Начальникъ скаутскаго отряда У. даетъ М. честное слово, что черезъ два дня, внеся выкупъ, онъ вернется замѣстить своего подчиненнаго, съ тѣмъ, чтобы тотъ смогъ пойти въ свою очередь за выкупомъ.

Проходитъ два дня — скаута У. нѣтъ. Трудно представить что пережилъ М. за эти и особенно послѣдующія часы и минуты. Онъ, долго живя въ Манчжуріи, зналъ, какъ расправляются хунхузы съ заложникамн въ случаѣ обмана или измѣны слову. Не разъ видѣлъ онъ китайцевъ съ обрѣзанными ушами, носами, пальцами, — это все жертвы хунхузовъ, тѣ, за кого долго не вносили выкупа. Проходитъ еще два дня. Положеніе несчастнаго плѣнника все усложняется, усложняется тѣмъ болѣе, что на его форменной рубашкѣ **трехцвѣтная ленточка,** та ленточка, которая хорошо извѣстна и **ненавистна** хунхузамъ, агентамъ **коминтерна.** Лишь черезъ недѣлю, т. е. на **пять сутокъ** позже назначеннаго срока, жестоко избитый М. получилъ свободу. Но не его начальникъ, давшій ему честное слово, пришелъ замѣстить его. **Мать** скаута М. пришла замѣстить сына. Мать принесла за него выкупъ.

Но гдѣ же начальникъ скаутскаго отряда У? Вернувшись изъ плѣна, онъ - вмѣсто того, чтобы выручать своего подчиненнаго и друга, **нарушаетъ честное слово** и торопится спастись въ Харбинѣ. Лишь угроза со стороны родителей скаута М. прибѣгнуть къ содѣйствію полиціи, удерживаютъ У. на ст. Шитоухецзы, до возвращенія М. изъ плѣна.

Друзья познаются въ бѣдѣ. Начальникъ бросилъ въ бѣдѣ подчиненнаго, «братъ» скаутъ предалъ «брата» скаута, скаутъ нарушилъ свое честное слово, то слово, с которомъ говорится въ скаутскомъ законѣ: «На слово скаута можно положиться, онъ не обманетъ, онъ не предастъ. Слово скаута надежнѣе всякой клятвы».

Бывшій скаутъ М. нынѣ вступилъ въ Національ. Организацію Русскихъ Развѣдчиковъ, нѣкоторые члены которой проявили къ его судьбѣ большое горячее участіе.

Какъ сообщилъ намъ б. скаутъ М., мѣстный скаутскій отдѣлъ не проявилъ къ его судьбѣ также **никакого участія.**

Г. Харбинъ.

Ст. инстр. **Ю. Лукинъ.**

Хроника

Г. Харбинъ. Разразившееся лѣтомъ текущаго года наводненіе нанесло жестокій ударъ работѣ 5 Затонскаго отряда. Въ виду того, что Затонъ весь залитъ разлившейся р. Сунгари занятія 5 отряда временно прекращены. **Праздникъ организаціи — Преображеніе Господне,** распался въ Харбинѣ на двѣ части. Утромъ сводный отрядъ изъ 1, 2, 3 и 4 Харбинскихъ стрядовъ участвовали на праздникѣ-гуляніи РОВС, устроенномъ въ честь Русскихъ авіаціонныхъ войскъ и перенесенномъ изъ-за ненастной погоды на 6-19 авг. Развѣдчики стояли непосредственно за Военн. Учил. РОВС. Командовалъ своднымъ отрядомъ инстр. Д. Я. Морозовъ.

Послѣ парада отрядъ ушелъ съ плаца. Въ 15 ч. 30 м. въ помѣщеніи Пушкинской гимназіи былъ отслуженъ молебенъ. Служилъ іером. Мефодій (въ міру К. К.Iогель, членъ НОРР), пѣлъ хоръ Развѣдчиковъ.

Послѣ возобновленія Тсрж. Обѣщанія всѣми членами НОРР былъ устроенъ чай.

Ст. Пограничная. Отрядъ старшихъ развѣдчиковъ на ст. Пограничная обзавелся собственнымъ оркестромъ, въ которомъ участвуютъ и развѣдчики. Большую поддержку въ этомъ дѣлѣ оказалъ развѣдчикамъ Предсѣдатель Русс. Нац. О-ва В. Р. Яновскій, неизмѣнный другъ нашего дѣла.

Ст. Мулинь. Отлично работаютъ 8 отрядъ Развѣдчиковъ и вновь сформированный 2-й Отрядъ Развѣдчицъ. Въ день Бориса и Глѣба, 8 отрядъ праздновалъ свой праздникъ. Былъ отслуженъ молебенъ прот. Дзугаевымъ, съ провозглашеніемъ многолѣтія Августѣйшей Покровительницѣ НОРР. Большое впечатлѣніе на развѣдчиковъ и собравшихся родителей и ихъ знакомыхъ произвело привѣтственное слово секрет. Р.Н.О. на ст. Мулинь и Тумашикъ.

Ст. Сочинзы. Несмотря на тяжелыя мѣстныя условія въ видѣ многочисленныхъ шаекъ хунхузовъ-коммунистовъ, непрестанно просачивающихся въ этотъ приграничный районъ, 7-й отрядъ продолжаетъ неуклонно вести свою работу.

КРЕЗО.

Къ празднованію 6-ой годовщины Крезовская Бригада начала готовиться еще за 2 недѣли. Былъ сдѣланъ ремонтъ помѣщенія. Побѣливъ заново стѣны, принялись за украшеніе. Работали гл. образомъ инструктора вмѣстѣ съ Нач. Района, задерживаясь иногда далеко за полночь. Наконецъ, все было сдѣлано и день праздника наступилъ.

Утромъ, въ 9 ч. отцомъ Германомъ (настоятелемъ Алек.-Невской церкви) былъ отслуженъ торжественный молебенъ съ водосвятіемъ Св. Вел. и Побѣдоносцу Георгію. Пѣлъ хоръ развѣдчиковъ. Послѣ молебна были произведены парадъ и раздача очередныхъ годовыхъ звѣздъ.

СТ. ИНСТР. Б. И. ЦЫНОВСКІЙ.

Методы обученія подачи первой помощи въ несчастныхъ случаяхъ

(Руководство для Начальниковъ Отрядовъ Русскихъ Развѣдчиковъ).

Продолженіе (см. № 10 журнала).

2. МЕТОДЫ ОБУЧЕНІЯ.

Подача первой помощи должна быть изучена основательно и серьезно и слѣдуетъ при этомъ избѣгать монотоннаго обученія, которое могло бы лишь охладить интересъ развѣдчиковъ къ предмету. Кромѣ того, несмотря на несомнѣнную важность предмета, не слѣдуетъ входить въ крайность и преувеличивать его значеніе по отношенію къ другимъ пунктамъ формированія личности и характера развѣдчиковъ, также очень важнымъ и часто даже болѣе существеннымъ.

Въ нашу задачу не входитъ подготовка изъ развѣдчиковъ узкихъ спеціалистовъ и надо хорошенько запомнить, что подача первой помощи есть именно только подача первой помощи и ничего больше.

Слѣдовательно, она не означаетъ ни изученія болѣзней съ ихъ причинами и лѣченіемъ, ни госпитальнаго курса, ни фармацевтики!

Развѣдчики, въ случаяхъ несчастія, оказываютъ только первую помощь, и оказываютъ ее только въ ожиданіи прибытія врача или доставки пострадавшаго въ больницу! Все, что отъ развѣдчика требуется въ несчастномъ случаѣ, это: 1) — устроить больного возможно удобнѣе, въ зависимости отъ характера даннаго случая, 2) — воспрепятствовать ухудшенію его состоянія и кровоизліянію и 3) — вызвать врача или автомобиль для доставки въ больницу, аптеку или врачу. Пунктъ первый это: подстилка носилки, помѣщенія, и также спасеніе утопающаго и т. д., пунктъ второй, это: — первая помощь въ собственномъ смыслѣ, т. е. перевязка, тампонъ, искусственное дыханіе, аптечка; пунктъ третій, это: — знаніе номеровъ телефоновъ и адресовъ больницъ, станцій скорой помощи, аптекъ, врачей, полиціи. Все, вмѣстѣ взятое, это: — умѣніе дѣйствовать быстро, рѣшительно, хладнокровно, не допуская вмѣшательства въ свои дѣйствія зѣвакъ (властность) и увѣренность въ своихъ дѣйствіяхъ, т. е. знаніе своего дѣла!

Повторяю: Развѣдчики должны знать только первую помощь до прибытія врача, и ничего болѣе, но знать ее основательно, а не поверхностно, иначе можетъ случится, что, вспомнивъ, что обморочныхъ слѣдуетъ класть головой ниже, они уложатъ такъ человѣка, потерявшаго сознаніе отъ прилива крови къ головѣ!

Б. И. Цыновскій.

Нач. Района было прочитано поздравленіе, полученное имъ, ко дню праздника отъ Нач. Организаціи. Въ 4 ч. дня въ помѣщеніи Бригады состоялась чашка чаю. Присутствовали родители развѣдчиковъ, друзья развѣдчиковъ и много другихъ приглашенныхъ.

Предсѣдатель мѣстнаго Отдѣла Галлиполійскаго Союза капитанъ Петровъ привѣтствовалъ и поздравилъ Бригаду съ праздникомъ. Пѣлъ хоръ Бригады и игралъ оркестръ. Много было отдѣльныхъ выступленій, въ которыхъ принимали участіе инструктора, развѣдчики и ихъ сестры. Въ завершеніе пропѣли Преображенскій маршъ.

Отъ Штаба НОРР. Инструкторъ Патроновъ, отбывающій въ настоящее время воинскую повинность въ 146 полку въ г. Мецѣ, шлетъ всѣмъ привѣтъ и лучшія пожеланія успѣха въ любимомъ дѣлѣ. Здоровъ и веселъ, сразу попалъ въ школу капраловъ.

SALLE DES ARMÉES DE TERRE, DE MER ET DE L'AIR

Большой Русскій Балъ

ВСТРѢЧА НОВАГО ГОДА

31-го декабря въ 10 час. вечера

подъ Августѣйшимъ Покровительствомъ
Е. И. В. ВЕЛИКОЙ КНЯГИНИ КСЕНІИ АЛЕКСАНДРОВНЫ
и подъ почетнымъ предсѣдательствомъ
ГЕНЕРАЛА А. НИССЕЛЯ И ГЕНЕРАЛА И. Е. ЭРДЕЛИ,
организуемый Національной Организаціей Русскихъ Развѣдчиковъ, Обществомъ Друзей «Часового» и Россійскимъ Имперскимъ Союзомъ.

ПЬЕСА А. М. РЕННИКОВА

Живая картина Евгенія Тарусскаго

Лотерея. — Общедоступный буфетъ. — Кабаре.

Подробности въ газетахъ. Входная плата 10 фр.

ВОЕННО-МОРСКОЙ ОТДѢЛЪ

6—19 Ноября

Сердечно поздравляю всю морскую семью съ дорогимъ для насъ всѣхъ Морскимъ Праздникомъ.

Адмиралъ РУСИНЪ Вице-Адмиралъ КЕДРОВЪ

Сердечно поздравляю чиновъ Военно-Морского Союза, разсѣянныхъ за рубежомъ, съ Морскимъ Праздникомъ.

Предсѣдатель Военно-Морского Союза.
Вице-Адмиралъ КЕДРОВЪ.

Лейт. И. И. СТЕБЛИНЪ КАМЕНСКІЙ.

Стратегія германскаго морского командованія на Сѣверномъ морѣ 1914 — 1918 г.г.

Ш. АДМИРАЛЪ ШЕЕРЪ И АПОГЕЙ СТРАТЕГИЧЕСКАГО МАНЕВРА.

(Продолженіе)

По многимъ причинамъ дѣйствія германскаго флота на Сѣверномъ морѣ, въ 1916 г., должны были принять активный характеръ. Война на сушѣ затягивалась, надежды на ея побѣдный исходъ уменьшались. Необходимо было произвести максимальное напряженіе силъ и какъ можно скорѣе, ибо съ каждымъ днемъ союзники усиливались. Флотъ тоже долженъ былъ быть поставленъ на карту. Это положеніе совпало съ болѣзнью адм. Поля, который былъ замѣненъ адм. Шееромъ, человѣкомъ не отступающимъ ни передъ какой отвѣтственностью и талантливымъ стратегомъ. Бездѣйствіе флота его тяготило, ибо онъ былъ сторонникомъ активныхъ дѣйствій.

Яркая личность адм. Шеера отодвинула на задній планъ и ставку, и самого кайзера и можно сказать, что все руководство войной на морѣ, начиная съ 1916 г., легло исключительно на командующаго флотомъ. Его планъ войны заключался въ сохраненіи инициативы для чего необходимо было оказывать на непріятеля постоянный и методическій нажимъ, всѣми имѣющимися средствами. «Надо быть всегда нападающимъ, это заставитъ англичанъ реагировать, что, въ свою очередь представитъ намъ прекрасные случаи разбить ихъ по частямъ», говорилъ Шееръ. Нажимъ на англійскій флотъ будетъ производиться подводной блокадой, минами заграждения, атаками цеппелиновъ и, наконецъ, постоянными выходами линейнаго флота въ море. Результатомъ и конечной цѣлью всѣхъ этихъ операцій долженъ явиться захватъ части англійскаго флота сильнѣйшими силами. Идея маневра осталась та же что и при Ингенолѣ, новымъ были тѣ многочисленныя средства, воздушныя и подводныя, которыя Шееръ привлекъ къ участію въ маневрѣ, въ твердой связи съ линейнымъ флотомъ и рѣшительность новаго командующаго.

Начало года ознаменовалось многочисленными налетами цеппелиновъ на Англію. Англичане отвѣчали атаками своихъ аэроплановъ на ангары дирижаблей. Въ этихъ операціяхъ участвовали и легкія силы обоихъ флотовъ. Атаки цеппелиновъ, не причиняя вреда большому флоту, сильно вліяли на общественное мнѣніе англичанъ и заставляли ихъ флотъ быть все время на чеку и даже вызывали его раздробленіе, ради защиты береговой линіи. Тѣмъ временемъ Шееръ ищетъ случая, чтобы выполнить крупную операцію. Нѣсколько разъ она откладывалась, но, наконецъ, ее удалось произвести 25 апрѣля. Согласно плану сильный нажимъ на противника будетъ произведенъ бомбардировкой эскадрой адм. Гиппера Ярмута и Ловестофта. Бомбардировка эта заставитъ англичанъ выйти въ море вѣроятно, раздроблено, и нѣмцамъ представится случай захватить отдѣльную часть ихъ силъ. Во время бомбардировки Гиппера, флотъ открытаго моря будетъ держаться, какъ всегда, морнстѣе, готовый воспользоваться благопріятной обстановкой. 13 подводныхъ лодокъ участвуютъ въ операціи. Онѣ должны поставить мины заграждения у англійскихъ базъ и затѣмъ атаковать идущіе къ мѣсту бомбардировки англійскія суда. Еще интереснѣе участіе въ операціи дирижаблей. 6 изъ нихъ должны бомбардировать англійское побережье въ ночь наканунѣ операціи и на возвратномъ пути служить развѣдчиками идущему имъ навстрѣчу флоту. Еще три дирижабля предназначены исключительно для развѣдки и сопровождаютъ флотъ. Безопасность маневра на морѣ впервые обезпечивается авіаціей въ крупномъ масштабѣ.

Операція противъ Ловестофта и Ярмута была выполнена согласно плану. На разсвѣтѣ 25 апрѣля, эскадра Гиппера энергично бомбардировала Ловестофтъ и Ярмутъ, а затѣмъ открыла огонь по легкимъ силамъ англичанъ, подоспѣвшимъ изъ Гарвича. Сильно ихъ потрепавъ, Гипперъ повернулъ на соединеніе

съ Шееромъ, сопутствуемый англійскими развѣдчиками. Въ 9 ч. 30 м., не обнаруживъ крупныхъ силъ англичанъ, Шееръ поворачиваетъ свой флотъ домой. Оставаться дальше въ морѣ было рискованно. Съ одной стороны онъ былъ обнаруженъ, съ другой — Шееръ отослалъ дирижабли домой и потому безопасность его маневра не была больше обезпечена. А между тѣмъ Шееръ лишился прекраснаго случая. Изъ расшифрованныхъ телеграммъ англичане узнали о приготовленіяхъ нѣмцевъ и въ свою очередь вышли въ море въ ночь съ 24 на 25 апрѣля. 25 апрѣля Большой флотъ продолжалъ оставаться раздробленнымъ на пять частей и останься Шееръ на томъ же мѣстѣ еще нѣкоторое время, англичане должны были бы принять съ нимъ бой по частямъ. Въ особенности плохо пришлось бы эскадрѣ адм. Битти, шедшей на 110 миль впереди адм. Джеллико.

Бомбардировка Ловестофта и Ярмута вызвала возмущеніе англійскаго общественнаго мнѣнія. Что бы успокоить его, Адмиралтейство рѣшило усилить защиту береговой линіи, что вызвало посылку еще одной эскадры изъ Скапа Флоу къ Темзѣ. Нажимъ Шеера вызвалъ новое раздробленіе силъ противника, которыя наканунѣ Ютландскаго боя были распредѣлены между четырьмя базами: Скапа Флоу, Кромарти, Розитъ и Шеернесъ. Въ пятой базѣ, Гарвичѣ, находились еще легкія силы: крейсеры и миноносцы.

1У. ЮТЛАНДСКІЙ БОЙ

Въ маѣ 1916 г. адм. Шееръ разрабатывалъ новую операцію, аналогичную предыдущей.

На дирижабли возлагается наблюденіе за всѣми англійскими базами и передача свѣдѣній о выходѣ и передвиженіи врага. 18 подв. лодокъ высылаются 15 мая къ англійскому побережью. Онѣ должны расположиться противъ англійскихъ базъ, установить тамъ минное заграждение, сообщать Шееру о всѣхъ передвиженіяхъ непріятеля и, наконецъ, атаковать его при первой возможности. Безопасность маневра, такимъ образомъ, должна быть обезпечена дирижаблями и подв. лодками. Но неудача преслѣдуетъ Шеера. По различнымъ причинамъ выходъ флота долженъ быть отложенъ на 23-го мая, затѣмъ на 29-ое, а между тѣмъ подв. лодки, находящіяся въ завѣсѣ, должны покинуть свои посты 2 іюня. Откладывать выходъ больше нельзя, а атмосферическія условія продолжаютъ оставаться неблагопріятными, и дирижабли не могутъ вылетѣть и занять свои посты согласно плану.

Шееру приходится выбирать между развѣдкой дирижаблей — и тогда отложить выходъ до благопріятныхъ атмосферическихъ условій — или положиться на завѣсу подв. лодокъ, отказаться отъ дирижаблей и выходить немедленно. Шееръ принимаетъ половинчатое рѣшеніе. Онъ отказывается отъ дирижаблей, рѣшаетъ выйти въ море сейчасъ же, чтобы использовать завѣсу подв. лодокъ, но вмѣсто того, чтобы идти къ англійскому побережью, рѣшаетъ идти къ Скагерраку. Въ этомъ направленіи онъ можетъ захватить англійскія развѣдочныя силы, и своимъ появленіемъ здѣсь вызвать тотъ же выходъ Большого флота въ море и попытаться отрѣзать одну изъ его частей. Развѣдка дирижаблей, необходимая для обезпеченія его маневра, будетъ замѣнена разстояніемъ. Этотъ варіантъ маневра гораздо слабѣе, но выбора у Шеера нѣтъ, если онъ не желаетъ отказаться отъ операціи вовсе.

Итакъ, 31 мая на разсвѣтѣ, адм. Гиппперъ съ линейн. крейсерами выходитъ въ море и идетъ на сѣверъ, Къ вечеру того же дня онъ долженъ показаться у Норвегіи, уничтожить находящіяся тамъ англійскія силы, или если онѣ сильнѣе его эскадры, заманить ихъ на свой флотъ, который на разсвѣтѣ 1-го іюня долженъ находиться въ 45 миляхъ къ югу отъ береговъ Норвегіи. Никто на германскомъ флотѣ не подозрѣвалъ, что черезъ нѣсколько часовъ произойдетъ знаменитый Ютландскій бой.

Развѣдка англичанъ изъ расшифрованныхъ радіо узнала утромъ 30-го мая о неминуемомъ выходѣ германскаго флота въ полномъ составѣ въ море. Въ полдень англичане узнали, что выходъ назначенъ на разсвѣтѣ 31-го мая. Адмиралтейство приказало адм. Джеллико и Битти немедленно выйти въ море и соединиться по заведенному порядку. Такимъ образомъ англійскій флотъ вышелъ въ море **на нѣсколько часовъ раньше германскаго.** Иниціатива операціи несомнѣнно принадлежала нѣмцамъ, и дѣйствія англичанъ, были имъ навязаны, но благодаря прекрасной развѣдкѣ, англичане были готовы парировать ударъ Шеера раньше, чѣмъ онъ успѣлъ занести свою руку. Шееръ же продолжалъ считать англичанъ стоящими на якорѣ и ожидалъ, что отвѣтъ на его маневръ произойдетъ какъ по обыкновенію, т. е. раздробленными силами и съ сильнымъ опозданіемъ. Во всякомъ случаѣ адм. Шееръ не сомнѣвался, что онъ всегда успѣетъ отступить и избѣжать встрѣчи со всѣмъ Большимъ флотомъ.

Но его упованія не оправдались. Завѣса подв. лодокъ оказалась мало дѣйствительной. Большая часть лодокъ, благодаря тому, что англичане вышли ночью, ничего не видѣла; двѣ лодки видѣли отдѣльные корабли, но это наоборотъ укрѣпило увѣренность Шеера въ томъ, что англійскія силы раздѣлены. Дирижабли не смогли вылетѣть на развѣдку и 31-го мая изъ-за этого безопасность маневра оказалась не обезпеченной и германскій флотъ оказался въ безвыходномъ положеніи. Въ два раза слабѣе англійскаго, онъ предпринялъ маневръ, вышелъ въ море, разсчитывая захватить врасплохъ непріятеля, и оказался самъ пойманнымъ въ западню.

Съ точки зрѣнія стратегіи Ютландскій бой представляетъ собой рядъ любопытнѣйшихъ положеній, измѣнявшихся безъ всякой постепенности, въ силу случайности, отъ чрезвычайно благопріятныхъ къ катастрофическимъ, и это для обѣихъ сторонъ.

Дѣйствіе 1. Днемъ 31-го мая адм. Битти, находясь впереди адм. Джеллико на 70 миль, идетъ на востокъ, къ Ютландскому полуострову. Если Битти продолжитъ этотъ путь еще нѣкоторое время, онъ окажется какъ разъ въ интервалѣ между идущими на сѣверъ перпендикулярно ему, эскадрой Гиппера и флотомъ Открытаго моря. Вотъ та благопріятная обстановка, о которой мечтали Ингеноль, Поль и

Шееръ! Захватить въ тиски, уничтожить самую быстроходную часть Большого флота!

Дѣйствіе 2. Это не происходитъ. Битти поворачиваетъ на сѣверъ, ибо пришло время идти на соединеніе съ Джеллико. Теперь Гипперъ, какъ слѣпой, ничего не подозрѣвая, идетъ прямо на Большой флотъ, къ которому подходитъ и эскадра Битти. Положеніе Гиппера кажется безвыходнымъ.

Дѣйствіе 3. Въ то время какъ Гипперъ продолжаетъ свой путь на сѣверъ, въ пасть врагу, его легкія силы случайно вступаютъ въ контактъ съ легкими силами Битти. Линейные крейсеры Гиппера и Битти, вслѣдъ за своими легкими силами, вступаютъ въ ожесточенный бой, на южныхъ курсахъ. Теперь Гипперъ увлекаетъ Битти на овой флотъ. Съ каждой минутой положеніе Битти, у котораго потоплены уже два линейныхъ крейсера, становится все опаснѣе, германскій флотъ все ближе. Мы возвращаемся къ положенію аналогичному 1- ому дѣйствію. Наконецъ то нѣмцамъ удастся отрѣзать часть англійскаго флота!

Дѣйствіе 4. Это опять не происходитъ. Битти во время предупрежденъ своими развѣдчиками и успѣваетъ отступить. Германцы устремляются за нимъ, на сѣверъ, не зная, что оттуда, имъ прямо навстрѣчу, идутъ 27 дреднаутовъ Джеллико. Положеніе снова какъ въ дѣйствіи 2-мъ, становится угрожающимъ для нѣмцевъ. Они идутъ на генеральное сраженіе, котораго Шееръ хочетъ избѣжать во что бы то ни стало.

Дѣйствіе 5. Происходитъ встрѣча двухъ массъ въ 58 дреднаутовъ. Всего же, съ легкими силами, въ Ютландскомъ бою участвовало 250 кораблей. На этотъ разъ, казалось германскому флоту пришелъ конецъ. Но нерѣшительность Джеллико, а также мужественныя рѣшенія адм. Шеера и героизмъ линейныхъ крейсеровъ Гиппера позволяютъ нѣмцамъ съ приближеніемъ темноты оторваться отъ англичанъ.

Дѣйствіе 6. Но могутъ ли нѣмцы надѣяться, имѣя серьезныя поврежденія, что непріятель потеряетъ окончательно контактъ съ ними, за короткую, сѣверную майскую ночь? Конечно, нѣтъ. Тѣмъ болѣе, что къ моменту отрыва нѣмцевъ, англичане находились между ними и германскими базами. Но англичане поворачиваютъ къ сѣверо-западному входу въ Гельголандскій заливъ, тогда какъ нѣмцы отступаютъ на восточный входъ, черезъ Горнъ-рифъ. Съ разсвѣтомъ германскій флотъ не обнаруживаетъ ни одного непріятельскаго корабля. Маневръ не удался, но германскій флотъ спасенъ.

Адм. Шееръ не разъ былъ близокъ къ своей цѣли. Достаточно было, чтобы благопріятная обстановка продолжалась нѣсколько часовъ. Его неудача, не значитъ, что мы должны осудить его маневръ. Обстановка войны на Сѣверномъ морѣ представляла для маневра Шеера бо́льшія трудности.

Для успѣха маневра Шеера и дѣйствительности его воздушной и подводной завѣсъ, необходимо было, чтобы инициатива операціи исходила отъ него. Англичане же, благодаря своей прекрасной развѣдкѣ, нарушили это необходимое условіе всякой операціи нѣмцевъ на Сѣверномъ морѣ.

У. ПОСЛѢДНЯЯ ПОПЫТКА

Хотя нѣмцы и праздновали Ютланскій бой, какъ побѣду, втайнѣ они сознавали, что только счастливый случай помогъ имъ избѣжать разгрома. Въ такой обстановкѣ неувѣренности въ своихъ силахъ происходила подготовка къ новой операціи, назначенной на 1-го августа 1916 года.

Разочарованіе германцевъ въ возможностяхъ побѣды надводнаго флота можно усмотрѣть и изъ того факта, что послѣ Ютландскаго боя адм. Шееръ возложилъ свои надежды на подводную войну противъ коммерческихъ судовъ, т. е. противъ экономической мощи врага, а не противъ его вооруженныхъ силъ. Адм. Шееръ, какъ передъ нимъ адм. Ингеноль и Поль, почувствовалъ всю опасность для себя маневра и схладѣлъ къ нему. Операція 19 августа была послѣдней его попыткой выполнить свой маневръ. Въ смыслѣ примѣненія новыхъ средствъ борьбы и разработки самого плана она представляетъ большой прогрессъ по сравненію съ предыдущими операціями.

Адм. Шееръ рѣшилъ не ставить подв. лодки у англійскихъ базъ на позиціи, гдѣ онѣ были закрѣплены на все время операціи и мало дѣйствительны. Главное же, при такомъ расположеніи или нельзя было распоряжаться, маневрировать, бросить ихъ въ томъ или иномъ направленіи. Шееръ рѣшаетъ расположить ихъ въ движущихся завѣсахъ, находящихся въ связи съ флотомъ и управляемыхъ имъ. Ихъ главная задача теперь не дозоръ, а атака, и уничтоженіе непріятеля. Обезпеченіе же безопасности маневра Шееръ возлагаетъ почти исключительно на дирижабли. Онъ полагаетъ, что непріятельскій флотъ, въ моментъ атаки англійскаго побережья, будетъ находиться въ своихъ базахъ и что поэтому, для безопасности маневра, будетъ достаточно протянуть линію дирижаблей между англійскими базами и германскимъ флотомъ. Дѣйствительность покажетъ, однако, какъ ошибается адм. Шееръ. Въ остальномъ операція оставалась той же. Только бомбардировка будетъ произведена не утромъ, а къ вечеру, что позволитъ германскому флоту выйти ночью и не быть обнаруженнымъ сразу же англійскими подводными развѣдчиками. Съ другой стороны это позволитъ воспользоваться результатами развѣдки дирижаблей по мѣрѣ приближенія флота, днемъ, къ Англіи. Авангардъ Гиппера будетъ теперь отстоять отъ главныхъ силъ только на 20 миль, а старые тихоходные броненосцы, на этотъ разъ, будутъ оставлены дома.

19 августа въ 10 часовъ утра цеппелины заняли свои позиціи. Они были расположены въ двѣ линіи. Одна въ 3 дирижабля шла на высотѣ Шотландіи, перпендикулярно къ берегу и наблюдала за выходомъ англійскаго флота изъ сѣверныхъ базъ. Другая линія, въ 4 дирижабля, шла параллельно англійскому побережью, съ юга на сѣверъ и наблюдала за портами этого района. Подводныя лодки были разбиты на четыре завѣсы. Двѣ изъ нихъ расположились къ сѣ-

веру отъ Сендерленда (пункта бомбардировки Гиппера) перпендикулярно къ берегу, двѣ другія къ югу отъ береговъ Англіи къ Голландіи. Такимъ образомъ германскій флотъ шелъ къ Сендерленду, имѣя слѣва и справа отъ себя двойныя завѣсы подв. лодокъ, прямо противъ себя завѣсу дирижаблей и на сѣверѣ, много дальше подв. лодокъ, завѣсу дирижаблей, наблюдающую за Кромарти и Скапа Флоу, главнымн базами англійскаго флота.

Но приготовленія Шеера къ операціи опять не укрылись отъ англичанъ, и адм. Джеллико, во время предупрежденный, вышелъ со всѣмъ своимъ флотомъ вечеромъ 18 августа, взявъ курсъ на югъ. На разсвѣтѣ 19 августа, когда сѣверная завѣса дирижаблей заняла свои посты у англійскихъ базъ, Большой флотъ былъ уже южнѣе ея, и Скапа-Флоу пустъ. Дирижабли же, ничего не подозрѣвая, остаются на своихъ постахъ, а Шееръ, вполнѣ полагаясь на нихъ, идетъ на сближеніе со всѣми дреднаутами Джеллнко.

Къ нему поступаютъ различныя донесенія дирижаблей и подв. лодокъ. Свѣдѣнія эти отрывочныя, не-точныя, а иногда просто невѣрныя. Къ полдню, на основаніи этихъ донесеній, обстановка представляется Шееру въ такомъ видѣ: къ югу отъ него, по направленію къ Ламаншу, находятся двѣ легкія эскадры (что недалеко отъ истины), къ сѣверу же находятся многочисленныя, но разбросанныя силы, идущія по разнымъ направленіямъ главнымъ образомъ на сѣверъ. Это обычные англійскіе дозоры, еще не подозрѣвающіе о выходѣ нн германскаго ни своего флотовъ. Главныя же силы англичанъ идутъ на югъ компактной массой прямо на флотъ Открытаго моря.

Шееръ, не подозрѣвая этого, все больше залѣзая въ мѣшокъ, продолжаетъ свой путь къ Сендерленду. Но ложныя свѣдѣнія, которыя чуть не погубили ихъ, нхъ же и спасутъ.

Въ полдень Шееръ получаетъ телеграмму отъ одного изъ цеппелиновъ, что большія силы, въ томъ числѣ нѣсколько дреднаутовъ, идутъ отъ Ламанша по направленію на него. На самомъ дѣлѣ, это была легкая флотилія Гарвича. По полученіи этого свѣдѣнія, Шееръ поворачиваетъ свой флотъ отъ англійскаго побережья и ложится на указанную ему эскадру, желая ее отрѣзать. Но пока германскій флотъ ухсдитъ на юго-востокъ, дирижабли и подв. лодки продолжаютъ сообщать ему свѣдѣнія о непріятелѣ, которыя открываютъ ему, наконецъ, истинное положеніе вещей. Въ 15 час. онъ поворачиваетъ на Востокъ не встрѣтивъ силъ Гарвича, и возвращается въ свои базы.

Встрѣча противниковъ на этотъ разъ не произошла по двумъ причинамъ. Во-первыхъ, потому, что развѣдка дала Джеллико также невѣрныя свѣдѣнія о германскомъ флотѣ, а во-вторыхъ, сѣверная завѣса подв. лодокъ атаковала Большой флотъ и потопила два легкихъ крейсера. Это заставило Джеллнко повернуть на сѣверъ и продержаться на этомъ курсѣ цѣлый часъ. Не будь этого, Большой флотъ, вышедшій наканунѣ изъ своихъ базъ, долженъ былъ немнуемо встрѣтиться съ германскимъ флотомъ оксло полудня. Адм. Джеллико не показалъ большого желанія встрѣтиться съ нѣмцами, опасаясь попасть на засаду подводныхъ лодокъ.

Германскій маневръ не удался снова. Безопасность его была обезпечена много лучше, чѣмъ 31 мая, нс все же недостаточно. 19 августа была послѣдняя крупная операція флота Открытаго моря. Скоро была начата безпощадная подводная война противъ коммерческихъ кораблей, которая и поглотила все вниманіе и всю энергію германскихъ моряковъ.

И. Стеблинъ-Каменскій.

ВОЕННО - МОРСКОЙ СОЮЗЪ

Офицеры, чины В.-М. С., вып. «бисъ» 1914 г.: празднуя 20-лѣтіе своего выпуска 18 ноября 1934 г., шлютъ всѣмъ своимъ однополчанамъ свой сердечный привѣтъ съ неугасимой надеждой и вѣрой въ скорое освобожденіе Великой Національной Россіи.

МИЧМАНАМЪ 1894 ГОДА

Сеаттль С. Ш. А. 27 сентября 1934 г. (14 сент. ст.. ст.)

14 сентября (ст. ст.) 1894 года, ровно сорокъ лѣтъ тому назадъ, мы, юнцы, гардемарины Морского Кадетскаго Корпуса, были Высочайшимъ приказомъ произведены въ мичманы флота, а черезъ нѣсколько дней въ нашихъ новыхъ, блещущихъ позолотой шиться мундирахъ и эполетахъ съ одной звѣздочкой, мы присутствовали на торжественномъ Актѣ въ Корпусѣ и принесли присягу на вѣрность службы. Въ числѣ произведенныхъ шести десятковъ моихъ однокашниковъ значилось одно знаменательное имя: гардемаринъ Александръ **Колчакъ.**

Незыблемо твердымн, какъ гранитъ Невской набережной, были тогда устои Державы Россійской. Яснымъ и безоблачнымъ представлялось намъ въ ту пору наше будущее.

Но уже въ первый же мѣсяцъ нашего офицерства намъ выпалс на долю пережить вмѣстѣ со всей Россіей большое горе. Траурная креповая повязка появилась на лѣвомъ рукавѣ нашихъ мундировъ. Недолго намъ пришлось послужить Государю Александру Ш.

За минувшія 40 лѣтъ порѣдѣли сильно ряды моихъ однокашниковъ. Не разъ имена ихъ значились послѣ слевъ: «Исключаются изъ списковъ убитые въ бояхъ съ непріятелемъ». Преданный врагамъ нашей родины погибъ рыцарь безъ старха и упрека А. В. Колчакъ.

Въ статьѣ «Выпускъ Колчака» въ № 75 «Часового» за 1932 годъ была помѣщена фотографія части моего выпуска и сдѣлана краткая сводка понесенныхъ выпускомъ потерь за минувшія войны.

Сейчасъ, находясь на далекомъ Сѣверозападномъ побережьи Америкн, я, окидывая мысленнымъ взоромъ все пережитое за минувшія четыре десятнлѣтія и молитвенно поминая тѣхъ, кого уже нѣтъ больше съ нами, шлю въ этотъ знаменательный для насъ день всѣмъ находящимся въ Зарубежьи моимъ однокашникамъ мой горячій привѣтъ, поздравленія и сердечныя пожеланія какъ можно скорѣе оказаться на Русской землѣ для окончательной борьбы съ губителями нашей родины.

Капитанъ 1 ранга А. НИКИТИНЪ.

На „Варягѣ“

Офицерскій составъ крейсера «Варягъ». Во главѣ командиръ капитанъ 1 р. Рудиевъ. Съ рѣдкой фотографіи, снятой въ Кронштадтѣ въ 1901 году Императрицей Маріей Федоровной по приходѣ крейсера изъ Филадельфіи, гдѣ онъ былъ построенъ.

НА «ВАРЯГѢ»

Пѣнится буриое море,
Бьется о берегъ крутой,
Носятся бѣлыя чайки,
Крики ихъ полны тоской.
Тамъ среди Желтаго моря
Вьется Андреевскій флагъ,
Бьется съ иеравною силой
Гордый красавецъ «Варягъ».
Рѣже съ «Варяга» несется
Ворогу грозный отвѣтъ.
Чайки — снесите Россіи
Русскихъ героевъ привѣтъ.
Плещутъ холодныя волны,
Бьются о берегъ крутой,
Чайки на западъ несутся,
Крики ихъ полны тоской.

Эта пѣсня, переложеиная на музыку Цезаремъ Кюи, пѣлась во время русской-японской войны по всей Россіи. Пѣ всей Россіи, по всему міру прославлялся неравный бой крейсера «Варягъ» и кан. лодки «Кореецъ» съ японской эскадрой. Съ описанія этого боя и иачинается иедавио вышедшая въ Шэнхаѣ книга нашего сотрудника кап. 2 р. Б. П. Апрѣлева *). Послѣ своей славной гибели въ Чемульпо «Варягъ» былъ поднятъ Японцами и до 1915 года служилъ въ ихъ флотѣ. Во время Великой войны для образованія флотиліи Сѣвернаго Ледовитаго океаиа въ Японіи были куплены «Варягъ» и поднятые японцами въ Портъ-Артурѣ броненосцы «Пересвѣтъ» и «Полтава», переимеиоваиная въ «Чесму». Отрядъ былъ комплектсванъ командами Балтійскаго и Черномсрскаго флотовъ и Гвардейскаго экипажа. Въ Средиземномъ морѣ къ нему долженъ былъ еще присоединиться Сибирской флотиліи крейсеръ «Аскольдъ» и нѣсколько миноносцевъ. Ксмаидовалъ отрядомъ к.-адм. Бестужевъ-Рюминъ, герой Портъ-Артура и ближайшій сотрудникъ адм. Эссена. Это плаваніе подробно и описываетъ назначенный на «Варягъ» кап. 2 р. Апрѣлевъ.

Его книга обладаетъ большими достоинствами. Впервые въ ней списаиъ этотъ походъ, и описанъ онъ очень интересно. Какихъ свѣдѣній только въ этой книгѣ нѣтъ? Интересиое описаніе судовъ и морской службы и артиллерійскихъ стрѣльбъ, и переходъ экватора, и жизнь команды. Авторъ подробно описываетъ не толькс все плаваніе, порты, куда заходитъ отрядъ, съѣздъ на берегъ въ Японіи, Гонконгѣ, Сингапурѣ Коломбо, на Сейшальскихъ островахъ, въ Аденѣ и на Мальтѣ, но также все путешествіе изъ Петербурга во Владивостокъ. Мало того, постоянно онъ даетъ географическія и историческія поясненія, касающіяся тѣхъ мѣстъ, гдѣ онъ иаходится. Это въ равиой стспени касается Обонежской пятины Господина Великаго Новгорода, города Хлынова — нынѣшней Вятки, Сибири, гдѣ по древнимъ новгородскимъ сказаніямъ «люди ходятъ подъ землей, около озера, на которомъ есть городъ, гдѣ происходитъ нѣмой торгъ», японской культуры, жизии на Сейшельскихъ островахъ, древней религіи на Цейлонѣ, сохранившейся въ старыхъ храмахъ Кенда или исторіи Мальты и ордена рыцарей св. Іоанна Іерусалимскаго.

Достоинствомъ книги является и ея дешевизна при хорошемъ внѣшнемъ видѣ. Не говоря о многочисленныхъ и интересныхъ фотографіяхъ, изображающихъ, какъ суда отряда и жизнь на нихъ, такъ и посѣщенныя авторомъ мѣстности, слѣдуетъ обратить особое вниманіе на иллюстраціи постояннаго сотрудника автора, кап. 2 р. С. А. Четверикова. Нѣкоторыя его акварели, иапримѣръ, изображенный въ штиль иа фонѣ золотистаго заката бѣлый красавецъ «Варягъ», замѣчательны. Наконецъ, большими достоинствами книги являются правдивость и простота, которыя отражаются въ каждой ея строчкѣ. Въ каждой строчкѣ чувствуется, что книга написана скромнымъ, но стойкимъ духомъ русскимъ офицеромъ, какими во всѣ времена гордились и Русская Армія, и Русскій Флотъ.

Эту книгу нельзя не пожелать самымъ горячимъ образомъ прочесть всѣмъ нашимъ читателямъ и особенно русской молодежи, которая найдетъ въ ней кусочекъ какъ бы воскресшей подъ перомъ автора той великодержавнсй, прекрасной и великодушной Россіи, которую не уничтожить никакимъ большевикамъ и которая послѣ перенесенныхъ мучительныхъ страданій засіяетъ на весь міръ еще болѣе великая и болѣе прекрасиая съ обиовленной душой.

С. Т.

*) **На «Варягѣ»** — кап. 2 р. Б. П. Апрѣлева. 316 стр. 80 фотографій и иллюстрацій кап. 2 р. С. А. Четвериксва. Изд. «Слово» Шанхай. Цѣна 16 франковъ. Можно получить черезъ редакцію «Часового».

МОРСКАЯ БИБЛІОГРАФІЯ

Въ Нью-Іоркѣ вышла книга кап. 1 р. В. П. Шмидта «Адмиралъ С. О. Макарсвъ». Авторъ одно время состоялъ флагъ-офицеромъ при покойномъ адмиралѣ и находился на «Петропавловскѣ» во время его гибели. Книга издана сыномъ адмирала ст. Лейт. В. С. Макаровымъ.

ОБ-СТВО БЫВШИХЪ ВОСПИТАННИКОВЪ МОРСКОГО ИНЖЕНЕРНАГО УЧ-ЩА (2-я группа Военно-Морского Союза).

21 октября въ собраніи Общества Галлиполійцевъ подъ предсѣдательствомъ инж.-мех. ген.-лейт. М. П. Ермакова состоялось собраніе, посвященное свѣтлой памяти звѣрски убіеннаго благороднѣйшаго короля рыцаря Александра 1 покровителя зарубежной Россіи. Затѣмъ были оглашены свѣдѣнія, полученныя изъ Россіи и разбирались текущія дѣла.

ЛИТЕРАТУРНЫЙ ОТДѢЛЪ

АНАТОЛІЙ ГАНЪ.

Организація Омской власти

Идея организаціи власти въ всероссійскомъ масштабѣ приведшая къ Уфимскому Государственному Совѣщанію а затѣмъ и къ ноябрьскому перевороту, пришла, какъ мы знаемъ, изъ Москвы и имѣла своей основной цѣлью объединеніе существовавшихъ тогда на территоріи Сѣвера, Юга, Сѣверо-Востока Сибири и Д. Востока — областныхъ правительствъ. Совершенно не подготовленные, случайные люди захватили власть въ Архангельскѣ, Самарѣ, Уфѣ, Оренбургѣ, Екатеринбургѣ, Сарапулѣ, Владивостокѣ, Томскѣ и Благовѣщенскѣ. Не только въ крупныхъ центрахъ, но и въ мѣстечкахъ, селахъ и даже киргизскихъ аулахъ возникали самозванныя правительства**). Каждое такое правительство ревниво оберегало свою территорію, считало себя «полномочнымъ органомъ народа». Общественная энергія и инціатива уходила на борьбу за захваченную власть. До крайности у мѣстныхъ дѣятелей развилась страсть къ властолюбію.

По замыслу основателей Уфимской Директоріи, она должна была положить конецъ всѣмъ внутреннимъ неурядицамъ и треніямъ, возникавшимъ между областными правительствами, создать единый военный фронтъ противъ совѣтской власти и возродить единое всероссійское правительство, которое, дойдя съ арміей до стѣнъ Кремля, будетъ считать свою задачу законченной. Для осуществленія этой задачи понадобилось прежде всего немедленное развертываніе государственныхъ учрежденій въ общероссійскомъ масштабѣ.

Нужно признать, что въ идеѣ созданія общероссійской власти не въ центрѣ государства, въ условіяхъ спокойной обстановки и мирнаго творчества, а гдѣ то далеко отъ центра въ провинціальномъ городѣ, отрѣзанномъ отъ главныхъ артерій, безъ рессурсовъ, безъ подготовленнаго персонала и безъ арміи, — было быть можетъ много энтузіазма, фантазіи и романтизма, но было совершенно мало государственной мудрости, строго продуманной планомѣрности дѣйствій. Если мы пойдемъ дальше и примемъ во вниманіе, что прокламированіе и организація всероссійскаго правительства производились въ ужасающей обстановкѣ гражданской войны, на территоріи, отстоявшей отъ фронта всего въ нѣсколькихъ стахъ километрахъ, то станетъ ясно, что идея эта въ своемъ зародышѣ была порочна и осуждена на безславную гибель. Организація громоздкаго аппарата власти естественно отодвинула интересы арміи и фронта на второй планъ и искусственно созданное правительство оказалось во власти внутреннихъ и внѣшнихъ политическихъ интригъ, не имѣя ни времени, ни физической возможности отдать свои силы главной цѣли — уничтоженія совѣтскаго режима. Для свѣтлыхъ умовъ и тогда было ясно, что правительство, избранное при такихъ условіяхъ и въ такомъ составѣ въ Уфѣ или Омскѣ, обремененное совершенно непосильной ношей, — упадетъ на полпути, растерявъ всѣ свои знамена... И дѣйствительно, мертворожденная Директорія помимо своихъ внутреннихъ пороковъ погибла еще и потому, что она оказалась безъ внутренняго содержанія, въ ея существованіи не было историческаго оправданія.

Среди внутреннихъ интригъ, которыми она была опутана, первые мѣсяцы своего существованія, она тратила на организацію «всероссійскаго аппарата». Мы помнимъ вѣдь, что два мѣсяца обсуждались кандидатуры пятнадцати министерскихъ мѣстъ въ кабинетѣ Директоріи. Въ то время, когда на Югѣ Россіи военныя и общественныя группы были проникнуты мыслью созданія боевой силы для борьбы со страшнымъ врагомъ, ограничивались созданіемъ временнаго аппарата для гражданскаго управленія въ тылу, сюда, въ Сибирь, главнымъ образомъ пріѣзжіе столичные «гастролеры» привезли идею созданія правительственнаго аппарата во всероссійскомъ масштабѣ, чтобы «на слѣдующій день по занятіи Москвы, онъ могъ бы сейчасъ начать функціонировать». Такъ, по крайней мѣрѣ, тогда, объясняли трату человѣческаго матеріала и милліоновъ денегъ на механизмъ, расчитанный на огромное государство.

Къ прискорбію и въ Омскѣ, послѣ ноябрьскаго переворота, въ такомъ же духѣ разсматривали и оцѣнивали значеніе и роль всероссійскаго правительства. И въ Омскѣ съ первыхъ же шаговъ вопросу организаціи административныхъ учрежденій во всероссійскомъ масштабѣ отдавали первое мѣсто. Во вторую очередь пошло дѣло реорганизаціи арміи. Адмиралъ Колчакъ, какъ человѣкъ чисто военный, съ самаго начала мечтавшій создать боеспособную армію, понимавшій по складу своего воспитанія и ума искусство военнаго дѣла, инстинктивно чувствовавшій, что дѣло спасенія Россіи въ созданіи мощной боевой силы, — оказавшись въ окруженіи молодыхъ, неопытныхъ и вдобавокъ штатскихъ людей, сталъ въ положеніи «вождя», у котораго былъ только голый титулъ, но не было власти. Онъ сдѣлался объектомъ начавшейся вокругъ него борьбы маленькихъ людей за честолюбіе и власть. Сотни дѣятелей, не

*) Глава изъ книги «Гражданская война отъ Волги до Тихаго Океана».

**) Алашъ-Орда, Башкирдистанъ, Благовѣщенское правительство Алексѣевскаго, Владивостокское Дербера, Екатеринбургское Иванова и т. д.

имѣя на то никакого моральнаго права, стремились стать всероссійскими министрами и развивали въ этомъ направленіи энергію, не останавливаясь ни передъ чѣмъ. Тысячи людей мечтали о высокихъ постахъ губернаторовъ и главноуправляющихъ отдѣльными вѣдомствами, директоровъ департаментовъ и т. д.

***

Несложный и небольшой аппаратъ Сибирскаго Правительства, достаточно справлявшійся съ задачами краевой властн, стали въ Омскѣ, ни съ чѣмъ не считаясь, развертывать въ широкомъ государственномъ объемѣ. Возстановлены были всѣ министерства и государственныя учрежденія, судебныя учрежденія царскаго времени и даже правительствующій сенатъ съ отдѣльными: первымъ административнымъ и кассаціоннымъ департаментами. Приступлено было къ реорганизаціи полиціи наружной и внутренней. Завѣдываніе департаментомъ милиціи было передано товарищу министра внутреннихъ дѣлъ — кадету Пепеляеву, энергично взявшемуся за дѣло. Началась борьба съ антигосударственной дѣятельностью соціалистическихъ городскихъ и земскихъ самоуправленій. Не забыто было даже и государственное коннозаводство, во главѣ котораго поставленъ былъ г. Кин дяковъ — дѣятель Россійскаго Краснаго Креста. Вмѣсто Святѣйшаго Синода учреждено было высшее церковное управленіе; подъ главенствомъ архіепископа Омскаго Сильвестра.

Для громоздкаго аппарата въ 15 министерствъ и нѣсколькихъ десятковъ подсобныхъ къ нимъ учрежденій, естественно, понадобилась армія чиновниковъ въ нѣсколько десятковъ тысячъ человѣкъ, понадобились обширныя спеціальныя помѣщенія, значительныя финансовыя средства.

Въ то время въ Западной Сибири скопились десятки тысячъ бѣженцевъ — военныхъ, чиновниковъ, юристовъ, врачей, профессоровъ, инженеровъ, техниковъ, учащихся, купцовъ, эвакуировавшихся изъ приволжскихъ и прикамскихъ городовъ. Эту огромную массу физически здороваго и сознательнаго человѣческаго матеріала, вмѣсто того, чтобы двинуть на фронтъ и заставить защищать свою же свободу, свое право на жизнь, свою собственность и семью — размѣстили въ многочисленныхъ правительственныхъ канцеляріяхъ на спокойное и сытное дѣло. Худшіе элементы военныхъ и военнообязанныхъ находили убѣжище въ этихъ канцеляріяхъ, какъ «незамѣнимые спеціалисты». И здѣсь, въ степномъ Омскѣ повторилась исторія великой войны, когда по офиц. даннымъ генер. штаба за первые два года войны выдано было 3 мил. отсрочекъ всякаго рода «спецамъ незамѣнимымъ».

Соотвѣтственно омскому широкому обхвату строенія огромнаго аппарата, началась организація власти и учрежденій на мѣстахъ широкаго пространства Сибири и Д. Востока. Вмѣсто упраздненнаго Уральскаго правительства былъ назначенъ главный начальникъ Уральскаго края съ помощникомъ по военной части и охранѣ государственнаго порядка. Ему были предоставлены широкія полномочія. На этотъ постъ былъ назначенъ бывшій директоръ Богословскаго Горнаго Округа, инж. Постниковъ. Посты уполномоченныхъ и комиссаровъ были упразднены. Были назначены управляющіе губерніями, областями и уѣздами. Такъ какъ большинство губерній и уѣздовъ, находившихся въ прифронтовой полосѣ были объявлены на военномъ положеніи, то для охраны государственнаго порядка уполномоченнымъ предоставлялись обширныя права, включительно до преданія прифронтовому суду. На Д. Востокѣ былъ назначенъ верховнымъ управителемъ ген. Хорватъ съ двумя помощниками по военной и гражданской части. Государственное управленіе, расчитанное на 150 милліоновъ жителей, на одну шестую часть мірового пространства, фактически управляло 12 милліонами, причемъ и эта территорія находилась въ постоянномъ броженіи, а на границахъ ея безпрерывно шли бои съ красной арміей. Территорія то сужива - лась, то расширялась. Не будемъ поэтому удивляться, что значительная часть энергіи и работы десятковъ тысячъ государственныхъ чиновниковъ и служащихъ, какъ и самого правительства, уходили на дѣло, никому не нужное и, во всякомъ случаѣ, ничего общаго не имѣвшее съ приближеніемъ непосредственной цѣли борьбы за освобожденіе Россіи отъ кроваваго ига. «Вавилонская башня», только мѣшала военному дѣлу, отвлекала отъ него нужныя силы и средства заслоняла собой прямой путь, по которому предстояло двигаться передовымъ отрядамъ. Строеніе этой башни поглощало почти всѣ наличныя силы, вносило хаосъ и развратъ въ души и умы населенія:.. Весь строй государственной жизни на территоріи Омскаго Правительства принялъ, какъ читатель увидитъ дальше, совершенно уродливыя формы, главнымъ образомъ потому, что въ основаніе этого зданія положенъ былъ не глубокій и прочный цементированный фундаментъ, а негодный матерьялъ, расползшійся при первомъ толчкѣ со стороны.

***

Кто же были тѣ, которые, свергнувъ директорію, претендовали на всероссійскую власть и вѣрили, что донесутъ ее до стѣнъ Кремля?

Анатолій Ганъ.

(Окончаніе въ слѣд. номерѣ)

КНИГИ, ПОЛУЧЕННЫЯ ДЛЯ ОТЗЫВА:

Кап. 2 р. Б. Апрѣлевъ: На «Варягѣ». Изд. «Слово». Шанхай. Цѣна 16 фр.

Крымскій Кадетскій Корпусъ Изд. Объединенія быв. кадетъ, перссонала и служащихъ Крымскаго Кад. Корпуса. Новый Садъ.

Борисъ Шуцкой. Рокъ. Разсказы. «Русская Книга» (Ревель). 1934. Выписывать черезъ «Часовой».

Тринадцать*)

«Мы подходили уже къ Екатеринодару. Готовились подкрѣпленные, присоединившимися къ Добровольческой арміи, казачьимъ отрядомъ, — атаковать и овладѣть этой столицей Кубанской области.

Мнѣ какъ офицеру, подрывной команды, приказано было при содѣйствіи и сопровожденіи взвода казаковъ, темной ночью забраться въ тылъ большевицкаго расположенія, верстъ за двадцать отъ нашей стоянки — и взорвать въ двухъ, трехъ мѣстахъ полотно желѣзной дороги, чтобы отрѣзать большевикамъ путь отступленія на сѣверъ и задержать могущія подъѣхать оттуда подкрѣпленія ихъ екатеринодарскому гарнизону.

Выѣхали мы въ 12 часовъ ночи всѣ верхомъ на лошадяхъ, расчитывая черезъ два часа проѣхать двадцать верстъ, быть у полотна желѣзной дороги и взорвать его хотя бы въ двухъ мѣстахъ, но основательно.

Когда уже выѣхали въ поле, казачій сотникъ, стоявшій во главѣ взвода, спрашиваетъ:

— А сколько насъ здѣсь всего будетъ.

Подсчитали, — оказалось, — со мной тринадцать человѣкъ.

— Это нехорошо, — говоритъ уныло сотникъ. Это я еще на турецкомъ фронтѣ испыталъ и знаю. Предвѣщаетъ неудачу.

— Бросьте суевѣріе, — говорю я. — Будемъ осторожны и рѣшительны и все сойдетъ хорошо и удачно.

— Посмотримъ, — говоритъ недовѣрчиво сотникъ.

Проѣхали этакъ версты двѣ. Вдругъ, заяцъ перебѣгаетъ намъ дорогу.

— Ну еще одна плохая примѣта, — говоритъ сотникъ.

Проѣхали еще верстъ восемь. Тутъ надо было сворачивать въ сторону. Свернули и что же? Попали въ безконечные камыши и топкое болото. Лошади завязли по самое брюхо. Движеніе страшно задерживалось, было мучительно и опасно. Наконецъ, повернувъ немного влѣво, выѣхали въ степь. Видимъ стоитъ хатка-сторожка. Заѣхали, взяли старика-сторожа, какъ проводника. Посадили его на коня и велѣли провести насъ къ полотну желѣзной дороги. Опасались, что можетъ обмануть и завести въ большевицкую ловушку. Но нѣтъ, старикъ не обманулъ и довелъ насъ къ самой желѣзной дорогѣ.

Я слѣзъ съ коня. Подготавливаю все къ взрыву. Уже положилъ снарядъ, присоединилъ шнуръ. Какъ вдругъ слышно вотъ тутъ, совсѣмъ близко, поѣздъ идетъ. А впереди его разъѣздъ большевицкій скачетъ. Повидимому, въ поѣздѣ былъ большевицкій отрядъ. Разъѣздъ вотъ уже совсѣмъ близко и довольно большой, не менѣе полусотни.

Все это произошло такъ быстро и неожиданно, что я только успѣлъ на коня вскочить, не успѣвъ поджечь фитиль снаряда, и мы поскакали назадъ. Большевики замѣтили нашу группу и открыли по ней ружейный огонь. Мы стремглавъ несемся, а вотъ и камыши спасительные. Мы въ нихъ нырнули и скрылись изъ вида. И стали быстро пробираться по камышамъ. Еле-еле ушли отъ погони.

Возвращаемся обратно въ ту станицу, изъ которой отправились. Только подъѣзжаемъ къ ней, какъ узнаемъ, что нашъ отрядъ уже оставилъ ее, и она теперь занята большевиками. Вотъ то бѣда, опять чуть было въ петлю сами не попали. Хорошо, что еще не разсвѣло, какъ слѣдуетъ и большевики спали. Мы опять и уже потихоньку, чтобы не выдать себя, стали уѣзжать отсюда, направляясь къ другой станицѣ, намѣченной въ маршрутѣ добровольческой арміи къ занятію.

Ѣдемъ степью и вдругъ видимъ вдали идетъ полкъ красноармейцевъ. Мы не показывая виду, что мы ихъ враги, ѣдемъ спокойно, но забираемъ все въ сторону отъ нихъ. Встрѣчаемъ повозку съ женщиной. Спрашиваемъ про дорогу. Она намъ сообщила, между прочимъ, что въ полверстѣ другой полкъ красноармейцевъ идетъ.

Вотъ то попали въ переплетъ, думаемъ мы. Хорошо еще, что они насъ не узнали, за своихъ видно приняли. А то не сдобровать бы окончательно.

Какъ только полкъ прошелъ, мы повернули нашихъ коней и погнали ихъ во всю прыть. Тогда другой ихъ разъѣздъ замѣтилъ насъ и открылъ стрѣльбу, погнавшись за нами. Мы скакали во весь опоръ и отстрѣливались. И. слава Богу, всетаки ушли, скрывшись за пригоркомъ, среди кустарниковъ. Навѣрное наши лошади были лучше и быстрѣе. Мы по балкѣ, да между кустарниковъ выбрались на дорогу и догнали нашъ добровольческій отрядъ, присоединившись къ нему.

Командиръ, увидѣвъ насъ, цѣлыми и невредимыми, удивился.

— А я думалъ вы ужъ совсѣмъ пропали, скруженные большевиками.

— Да, — замѣчаетъ сотникъ, — не повезло. Да и примѣты были къ этому вѣрныя. Оказалось, что насъ было тринадцать. А тутъ еще заяцъ ночью дорогу намъ перебѣжалъ. Ну и измотались же мы, попадая изъ одной ловушки въ другую. Всюду насъ встрѣчали бѣды, да неудачи.

— Ну, а какъ со взрывомъ.

— Не удалось поджечь, — отвѣчаю я. Еле сами ушли отъ погибели.

Предчувствіе и примѣта сотника къ несчастью оправдались. Только Богъ помогъ спастись намъ среди ряда очевидныхъ и близкихъ опасностей».

Ѳ. Оболешевъ.

*) Изъ воспоминаній о Ледяномъ Походѣ. Разсказъ офицера.

Отъ редакціи: Продолженіе очерковъ Г. Гоштовта «Сумерки славы» помѣщается въ слѣдующемъ номерѣ.

Ширванцы Его Величества въ Ливадіи

(Окончаніе см. № 133 - 134).

**
*

Наступилъ декабрь.

Въ высокоторжественный день имяинъ Его Величества, 6-го декабря состоялся блестящій парадъ. Дворецъ былъ переполненъ прѣхавшими поздравить Августѣйшаго Именинника.

Ширванцы явились на парадъ одѣтыми въ новую парадную форму, не задолго до того введенную въ Арміи. Ни въ одной изъ частей гарнизона еще не успѣли завести этой формы. Присутствовавшій на парадѣ Великій Князь Николай Николаевичъ внимательно оглядывалъ изящный и простой нарядъ: высокая папаха изъ курпейки, рубашка защитнаго цвѣта съ темнозеленымъ лацканомъ. У офицеровъ воротники съ георгіевскимъ шитьемъ; на рукавахъ такое же шитье.

Послѣ торжественнаго завтрака полковая депутація имѣла счастье преподнести Его Величеству мундиръ и шашку для Наслѣдника Цесаревича.

Великолѣпная кавказская шашка остановила вниманіе Государя. Она не была игрушечнаго размѣра, для 9-ти лѣтняго ребенка, а для взрослаго человѣка. Чудесный старинный клинокъ «Гурда» заключенъ былъ въ роскошные ножны, съ артистическими украшеніями по слоновой кости.

Это былъ художественный шедевръ старинной работы Дагестанскихъ мастеровъ.

Шашку удалось найти Ширванцу, подполковнику Амадзи-Магомету, тоже родомъ изъ Дагестана.

Государь, окруженный блестящей свитой, горячо благодарилъ за «баловство вашего Ширванца», какъ, улыбаясь, сказалъ онъ о своемъ Сынѣ.

Скоро послѣ этого стали ходить слухи о предстоящимъ отбытіи Царской Семьи на сѣверъ.

Для Ширванцевъ наступали будни, возвращеніе къ дѣйствительности.

Опять Персія, аулы и глиняобитныя сакли.

Сказка кончалась...

Въ предвидѣніи скораго отъѣзда капитанъ Соколовъ попросилъ министра двора, графа Фредерикса о разрѣшеніи Государя позволить сдѣлать фотографическіе снимки Ливадійскаго дворца, церкви и парка.

Снимки вышли очень удачными.

12 декабря, по приказанію генерала Думбадзе, рота была выстроена передъ дворцомъ. Государь пожелалъ проститься съ Ширванцами передъ отъѣздомъ. Пропустивъ роту церемоніальнымъ маршемъ, Его Величество благодарилъ за службу.

Государыня выразила также желаніе проститься съ офицерами. Въ дорожномъ платьѣ она вышла на верандуи и офицеры, прощаясь, цѣловали Ея руку. Когда капитанъ Соколовъ подошелъ, Ея Величество сказала съ участіемъ: «А вы опять въ Персію. Далеко вамъ очень».

Черезъ короткое время въ нѣсколькихъ автомобиляхъ Царь съ Царицей и дѣтьми покинули дворецъ подъ громкое ура провожавшихъ.

Постепенно стала пустѣть Ливадія. Грустно стало на душѣ. Скоро и ширванцамъ предстояло отправляться.

Только одно воспоминаніе о всемъ пережитомъ вблизи Царя, наполняло сердце счастьемъ и давало силъ и бодрости смѣло смотрѣть на будущее.

17 декабря Ширванцы распростились съ Ливадіей. Бодро двинулась рота. Послѣ веселаго марша, раздалась славная полковая пѣсня.

Далеко позади осталась Ливадія, но въ зимнемъ воздухѣ еще долго доносились слова:

«И вновь ширванецъ будетъ свято
Служить, чтобы радовать Царя...»

**
*

Царь не забывалъ своихъ Ширванцевъ.

Прошелъ годъ. На Западномъ фронтѣ шли ожесточенные бои. Кавказская Армія 20 октября, вступила въ войну противъ Турціи.

Въ концѣ ноября Государь прибылъ въ Тифлисъ.

Пестрое населеніе столицы Кавказа восторженно встрѣтило Русскаго Царя.

Грузинское дворянство устроило блестящій пріемъ въ своемъ собраніи. Немногочисленные военные мундиры терялись среди фраковъ и туземныхъ костюмовъ дворянъ незамѣтно оттѣснившихъ своихъ приглашенныхъ.

Государь, окруженный хозяевами, медленно шествовалъ по заламъ.

Вдругъ Его Величество быстро повернулъ въ сторону и подошелъ къ парѣ, скромно стоявшей среди толпы.

Публика почтительно расступилась.

— Здравствуйте, генералъ»... — И Государь ласково протянулъ руку генералу и его женѣ, смутившимся подобнымъ знакомъ Царскаго вниманія.

— Вы здѣсь Дежурный Генералъ Штаба Кавказской Арміи?»

— Я могу сообщить новости о нашихъ Ширванцахъ. Недавно поздравилъ ихъ за блестящій бой у д. Козенницы, вблизи Иваинъ-Города.

«Нѣмцы разбились о ихъ сопротивленіе. Но Командиръ полка, вашъ замѣститель, погибъ, убито огромное количество солдатъ, офицеровъ... Вы еще не знали о подробностяхъ...».

Государь замолкъ...

Окружающіе внимательно слушали бесѣду.

Затѣмъ Повелитель Россіи сталъ вспоминать службу Роты Величества въ Ливадіи и прибавилъ:

«Быть можетъ, изъ нихъ никого уже не осталось въ живыхъ»... Сильно билось сердце стараго командира полка при этихъ словахъ Его Величества, не забывшаго тѣхъ, кто вѣрно охранялъ Его годъ тому назадъ...

**
*

1920 годъ. Августъ.

Пароходъ медленно идетъ къ Ялтѣ.

Ай-Тодоръ, Ласточкино Гнѣздо, Харакеъ...

Вотъ и Ливадія...

Узкій пляжъ, гдѣ стояла Царская купальня, сочные кусты, зелень.

Въ послѣднихъ лучахъ заходящаго солнца засвѣтился бѣлый дворецъ.

Высокіе кипарисы обступили его, словно могилу.

Все по старому, ничего не измѣнилось.

Глазъ невольно ищетъ привычныя очертанія.

Кажется, — вотъ-вотъ мелькнутъ знакомыя фигуры...

Неужели-жъ Ихъ больше нѣтъ въ живыхъ!!.

Никого, никого...

Всѣ погибли.

Вѣрить этому нѣтъ силъ.

Б. П. Веселовзоровъ.

Книжная полка

«ПЕРЕЖИТОЕ». Б. Н. СЕРГІЕВСКІЙ. БѢЛГРАДЪ

16 лѣтъ прошло съ тѣхъ поръ, какъ отшумѣла гроза мировой войны. Кажется, чуть ли не съ самыхъ первыхъ дней окончанія ея, началось подведеніе итоговъ войны, чтобы использовать ея опытъ въ будущемъ. И вотъ во всѣхъ государствахъ, принимавшихъ то, или иное участіе въ войнѣ, появляется много трудовъ, посвященыхъ ей. Конечно, въ странахъ, сохранившихъ послѣ войны свои арміи. Это не было удивительнымъ и не представляло особой трудности; такъ какъ къ услугамъ изслѣдователей войны были и военные архивы, и дневники военныхъ дѣйствій отдѣльныхъ войсковыхъ частей. Въ совершенно иномъ положеніи оказались русскіе военные писатели. Россіи и русской арміи не стало, а сами они очутились за рубежомъ, на чужбинѣ, лишенные всякой возможности пользоваться оффиціальными военными документами. И все же, это вовсе не помѣшало тому, чтобы на русскомъ языкѣ появилась обильная литература о міровой войнѣ. Правда, въ большинствѣ случаевъ она носитъ мемуарный характеръ и, тѣмъ не менѣе, нельзя отрицать большого ея значенія въ смыслѣ военно-историческомъ.

Къ такой вотъ мемуарно - военной литературѣ относится и недавно вышедшая въ Бѣлградѣ книга Б. Н. Сергіевскаго «Пережитое». Въ ней авторъ въ формѣ дневника описываетъ дѣйствія 22-го корпуса въ Восточной Пруссіи въ 1914 году.

XXII-ой корпусъ въ составъ котораго входили первыя четыре финляндскихъ стрѣлковыхъ бригады, на театръ военныхъ дѣйствій прибылъ въ концѣ августа 1914 года, когда обозначился уже разгромъ 2-ой арміи ген. Самсонова и выяснилось крайне тяжелое положеніе и 1ой арміи ген. Ренненкампфа.

Корпусъ долженъ былъ помочь 1-ой арміи и остаткамъ 2-ой арміи выйти изъ окруженія.

Передъ читателемъ въ книгѣ проходятъ наступательныя боевыя дѣйствія финляндскихъ стрѣлковъ въ Восточной Пруссіи — у Лыка, Іоганнисбурга, мѣст. Бяула — и извѣстные, кровопролитные, жестокіе бои въ августовскихъ лѣсахъ, гдѣ русскія и нѣмецкія части перемѣшались и взаимно окружали другъ друга.

Тамъ, гдѣ нѣмцы дѣйствовали (какъ въ Восточной Пруссіи) въ обстановкѣ полнсй организованности, связи другъ съ другомъ и своимъ командованіемъ, русскіе успѣха не имѣли; тамъ же, гдѣ преимущества германскаго управленія войсками отпадали и шансы уравновѣшивались, русскіе побѣждали.

Къ этому выводу приходитъ авторъ, разбирая указанныя выше операціи и отмѣчая исключительную доблесть и геройство низшаго и средняго командnаго состава финляндскихъ частей до командировъ полковъ включительно и неудовлетворительную работу высшаго бригадъ и (особенно) корпусовъ.

Въ сушности говоря, изъ всѣхъ высшихъ строевыхъ начальниковъ 22-го корпуса только одинъ начальникъ 3-й стрѣлк. финляндской бригады — ген. Стельницкій — оказался вполнѣ на высотѣ своего положенія, остальные же, при наличіи личнсй храбрости, обнаруживали растерянность, отсутствіе личной инціативы и гражданскаго мужества. Особенно грѣшилъ этимъ командиръ корпуса и его начальникъ штаба ген. Огородниковъ (сразу же перешедши впослѣдствіи на службу къ большевикамъ).

Объясняется это тѣмъ, что въ началѣ войны, еще многіе наши представители высшаго командованія не имѣли «единой военной доктрины» и придерживались старой русской школы военнаго искусства XIX вѣка, проповѣдывавшей на войнѣ отказъ отъ своей воли и стремившейся лишь противодѣйствовать волѣ противника; нѣкоторымъ же изъ нихъ не доставало и знаній технически - организаціонныхъ; такъ какъ служба мирнаго времени вовсе не давала умѣнья управлять войсками въ бсевой обстановкѣ.

Суровый приговоръ, вынесенный въ началѣ высшему командному составу, авторъ подъ конецъ смягчаетъ и признаетъ, что высшіе строевые начальники вскорѣ, въ массѣ приспособились къ обстановкѣ и извлекли изъ кампаніи 1914 года соотвѣтствующіе уроки.

Значеніе его ослабляется еще и тѣмъ, что кругъ наблюденій автора ограничивается райономъ одного корпуса и многія отрицательныя явленія описываемыя имъ, въ силу этого, не могутъ быть признаны типическими для нашей арміи въ міровую войну вообще.

Вышедшая книга представляетъ собой лишь начало задуманнаго авторомъ труда, долженствующаго охватить кампанію и 1915 и 1916 годовъ и показать нашу армію во всеоружіи техники и знаній.

Книга написана хорошимъ языкомъ, читается легко и свободно. Ее съ удовольствіемъ и интересомъ прочтутъ не только военные, но и штатскіе; ибо въ конечномъ результатѣ, она ведетъ къ возвеличенію русской арміи и русскаго имени.

В. К.-Ч.

„РУССКІЙ ГОЛОСЪ“

Національная, общественная и военная еженедѣльная газета.

ОТКРЫТА ПОДПИСКА НА 1935 г.

(годъ изданія 4-й).

Подписная плата: на 1 годъ — 50 д., на 1/2 года 25 д., для заграницы на годъ — 35 фр., 1/2 года — 18 фр., 3 м. — 9 фр.

Адресъ: Jugoslavie, Belgrad, Кр. Наталіи, 33.

Читайте, распространяйте, подписывайтесь на „ЧАСОВОЙ“

Новая антикоммунистическая радіо-станція „Русь“

Газета «Харбинское Время» 14 октября с. г., въ третій разъ за послѣдніе шесть мѣсяцевъ, удѣляетъ вниманіе сообщенію о радіостанціи «Русь» и приводитъ часть радіо-передачи, которую удалось принять редакціоннымъ радистамъ въ г. Харбинѣ.

Къ сожалѣнію, изъ-за многихъ причинъ — какъ-то возможной большой отдаленности отъ Харбина, или изъза какихъ-либо техническихъ недостатковъ, до сего времени удается настроиться и слушать радіо-станцію «Русь» лишь случайно.

Точно установлено пока время передачи отъ 21-23 ч. по Моск. врем. и что длина волны равна 48.06 метра.

Относительно разумности установленнаго радіостанціей «Русь» времени передачи говорить не приходится, т. к., какъ разъ въ это время по всему Совѣтскому Союзу радисты должны принимать правительственныя распоряженія и передавать ихъ на мѣста; длина волны, на которой происходитъ пріемъ оффиціальныхъ сообщеній, разнится лишь на 0,2 отъ волны радіо-станціи «Русь». Такимъ образомъ, невольно сов. радисты должны настраивать свои аппараты... для пріемки антикоммунистической пропаганды радіостанціи «Русь».

Болѣе подробную информацію освѣщающую работу этой новой радіостанціи ,мы помѣстимъ по возможности.

Часть дословно принятаго обращенія къ красноармейцамъ и радистамъ:

«Жестоко ошибется русскій народъ, если вновь повѣритъ въ обѣщанія коммунистовъ сдѣлать всѣхъ сытыми и богатыми. Подобная ложь за 16 лѣтъ коммунистическаго господства повторялась сотни разъ, въ особенности въ тѣхъ случаяхъ, когда коммунистамъ приходилось плохо, или имъ нужно было содрать съ населенія очередную шкуру.

Не вѣрьте же, братья-красноармейцы, въ то, что вашихъ отцовъ, матерей, братьевъ и сестеръ коммунисты собираются хоть на минуту освободить отъ рабства.

Вхожденіе коммунистовъ въ Лигу Націй доказало, что коммунистическій интернаціоналъ спѣлся съ капиталистическимъ интернаціоналомъ и что только теперь начнется правильная эксплоатація закабаленнаго въ рабство русскаго народа.

Не вѣрьте и въ объявленное на дняхъ коммунистами намѣреніе продать В. Кит. ж. д. Манжу-ди-го, якобы съ цѣлью поддержать миръ на Д. В

Нѣтъ, и тысячу разъ, нѣтъ.

Тѣ десятки милліоновъ іенъ, которые коммунисты получатъ отъ Японіи, немедленно пойдутъ на сооруженіе воздушнаго и подводнаго флота, предназначеннаго для ближайшаго же нападенія на Японію.

Эти милліоны пойдутъ на укрѣпленіе мощи коммунистическаго Интернаціонала, злѣйшаго врага Японіи, а часть ихъ пойдетъ на коминтерновскую работу совпосламъ и полпредамъ, для организаціи внутренняго взрыва въ различныхъ дальне-восточныхъ странахъ.

Мы должны бороться съ коммунизмомъ всѣми силами. Никто въ мірѣ не вѣритъ въ то, что у насъ въ Россіи коммунистическое правительство держится терроромъ безпримѣрнымъ и системой голоднаго пайка, не позволяющаго народу заявить протестъ сегодня изъ боязни не получить полуголоднаго пайка завтра.

Наоборотъ, временно безработные и даже вполнѣ обезпеченые рабочіе другихъ странъ вѣрятъ коммунистической лжи, что въ Россіи власть выборная и что у насъ нѣтъ голодныхъ.

Не вѣрятъ въ др. странахъ и тому, что у насъ всѣ лучшіе люди, любящіе свой народъ и осмѣлившіеся протестовать противъ введенія рабства въ видѣ колхозовъ и совхозовъ, или перебиты, или влачатъ жалкое существованіе въ безчисленныхъ конц.-лагеряхъ, гдѣ ихъ существованіе во стократъ хуже жизни каторжанъ, осужденныхъ за убійство и грабежъ въ другихъ странахъ мира.

Братья-радисты!

Мы знаемъ, что принимать наше широковѣщаніе вамъ строго запрещено коммунистами, но мы также знаемъ, что между вами находятся истинные сыны русскаго народа, которые не только принимаютъ наши манифесты, но и разсылаютъ ихъ найбольшему числу извѣстныхъ лицъ.

Намъ извѣстно, что число нашихъ слухачей все растетъ и растетъ и что наши широковѣщанія уже услышаны заграницей.

Такъ помните же, что наищѣннѣйшими нашими слушателями являются дѣти русскаго народа — красноармейцы, что они должны знать, кого и за что бить въ первую очередь, они должны знать, что закрѣпощенъ въ рабство только русскій народъ, во всемъ же остальномъ мірѣ люди живутъ свободно, ѣздятъ за границу, свободно покупаютъ и продаютъ хлѣбъ и издѣлія рукъ своихъ и нигдѣ въ мірѣ народъ такъ не голодаетъ и не нищенствуетъ, какъ въ СССР.

Съ нами Богъ!

Смерть богоборцамъ!

Сегодня 14-Х — слушайте наше обращеніе къ **колхозникамъ.**

Радіо-станція «Русь» работаетъ на волнѣ 48.06 метра.

С. А. С. Ш.

(Отъ собств. корреспондента).

С. А. С. Штаты за послѣдніе полгода были охвачены волной забастовокъ въ различныхъ родахъ промышленности. Это явленіе, почти чисто экономическаго характера, было учтено коммунистами, дѣятельность которыхъ значительно усилилась послѣ признанія Москвы. Они немедленно организовали во всѣхъ крупныхъ промышленныхъ центрахъ дѣятельные очаги пропаганды и въ значительной степени успѣли обратить эти забастовки въ выступленія чисто политическаго, явно революціоннаго пошиба.

Лѣтомъ этого года городъ Санъ-Франциско въ теченіе нѣсколькихъ дней претерпѣвалъ всѣ невзгоды устроенной большевиками всеобщей забастовки. Обычно на коммунистовъ въ Америкѣ смотрѣли очень снисходительно. Это, дескать, экстремисты, фанатики, стремящіеся осчастливить міръ явно непрактичнымъ способами. На президентскихъ выборахъ въ послѣднія десятилѣтія неизмѣнно фигурировалъ и кандидатъ коммунистической партіи со своими «сенаторами» и «членами палаты», но всѣ эти господа получали такое ничтожное количество голосовъ. что въ газетныхъ бюллетеняхъ о такого рода кандидатахъ даже и не упоминалось.

Но когда при «Всеобщей забастовкѣ» средній городской обыватель началъ ощущать на своей собственной персонѣ смрадное дыханіе коммуинзма, его взглядъ на этого рода ученіе значительно измѣнился. Немедленно въ переживающихъ бѣду боль-

шевицкой заразы городахъ стали образовываться не гласныя содружества «Охраны жителей». Борьба съ этой заразой полицейскими мѣрами не давала результатовъ, ибо судьи обычно по чисто формальнымъ причинамъ выпускали арестованныхъ агитаторовъ на волю. Поэтому участникамъ «Охраны» пришлось прибѣгнуть къ методу столь излюбленому самими большевиками и постоянно ими рекомендуемому, методу т. наз. «Непосредственнаго воздѣйствія».

Къ городской коммунистической штабъ-квартирѣ неожиданно подкатывало нѣсколько автомобилей, изъ нихъ выскакивало человѣкъ 30 дружинниковъ «Охраны». Дѣйствуя какъ воинская, хорошо организованная часть, они мгновенно проникали внутрь большевистскаго логовища, а черезъ минуту черезъ разбитыя окна на улицу летѣли части изломанной меблировки, печатныхъ машинъ и пр. Сыпались типографскіе шрифты и листки прокламацій.

Черезъ тѣ же окна (съ небольшой, правда, высоты) выбрасывались на мостовую и тѣ коммунисты, которымъ посчастливилось быть въ это время въ ихъ конторѣ. Когда на мѣсто такого «дѣйства» прибывала полиція, оказывалось, что она запоздала. Автомобили уже уѣхали и на улицѣ лишь догоралъ костеръ изъ обломковъ мебели и «литературы». Полиція подбирала лежащихъ на тротуарѣ и охающихъ коммунистовъ и укладывала ихъ въ карету скорой помощи.

Результатомъ такого «Непосредственнаго воздѣйствія» въ Санъ-Франциско было немедленное, въ тотъ же день, бѣгство изъ города всѣхъ лидеровъ коммунистовъ. Они спасали свои жизни, какъ ошпаренные кипяткомъ тараканы. «Всеобщая» прекратилась сразу, какъ по щучьему велѣнью.

Раньше американцы давали русской революціи крайне упрощенное объясненіе: Царь, де и «аристократы» угнетали бѣдный народъ. Вотъ онъ и взбунтовался. Но послѣ послѣднихъ выступленій въ Калифорніи и Восточныхъ штатахъ сразу же появился интересъ къ тому, что мы, бѣлые, можемъ разсказать объ нашемъ опытѣ борьбы съ красной заразой.

Такъ, напр., въ Сеаттлѣ, ближайшемъ къ Владивостоку американскомъ портовомъ городѣ недавно, по просьбѣ Общества офицеровъ запаса Арміи и Флота С. Ш. гардемариномъ В. Ю. Постниковымъ, членомъ мѣстной каютъ-компаніи офицеровъ Россійскаго флота, былъ сдѣланъ сообщеніе о борьбѣ бѣлыхъ съ красными въ Сибири. Лекторъ разсказалъ о своихъ личныхъ переживаніяхъ, начиная съ возстанія на Волгѣ въ 1918 году, когда онъ сражался въ рядахъ Сербскаго баталіона.

Слушатели лекціи обратили особенное вниманіе на высоту духа, стойкость и упорство, которые въ столь высокой степени проявлены были русскимъ рядовымъ офицерствомъ во все время борьбы съ красными. Ихъ заинтересовала поэтому та система воспитанія, которая могла дать нашей родинѣ такого рода борцовъ за ея честь и свободу. Въ продолженной по желанію аудиторіи лекціи В. Ю. Постниковымъ были изложены основы устройства нашихъ кадетскихъ корпусовъ и военныхъ училищъ и организаціи воспитанія русской военной молодежи въ Императорскія времена, и сдѣлано сравненіе нашихъ методовъ воспитанія съ американскими. **Д. Н.**

Русское дѣло на Дальнемъ Востокѣ

Студія широковѣщательной радіо-станціи давно уже завоевала симпатіи харбинской публики. Ея передачи на русскомъ языкѣ съ большимъ вниманіемъ слушаются всѣми, въ особенности тогда, когда часъ предоставляется тѣмъ, или другимъ русскимъ національнымъ организаціямъ.

Въ воскресенье — 21 октября радіо-часъ былъ особенно интересенъ: вся программа его была проведена Русскимъ Обще-Воинскимъ Союзомъ. Начался часъ величественной, торжественной увертюрой Чайковскаго «12-й годъ», за которой послѣдовала (какъ всегда яркая и сильная) рѣчь Начальника Отдѣла ген.-лейтенанта Вержбицкаго.

Рѣчь ген. Вержбицкаго.

— «Настоящій годъ является особенно позорнымъ для всего цивилизованнаго міра: темныя силы свободно вершатъ свое каиново дѣло. Палъ отъ руки убійцъ великодушнѣйшій изъ монарховъ и вѣрный другъ Россіи Король-Рыцарь Александръ 1-й. Грани между добромъ и зломъ все болѣе стираются, и Лига Націй, созданная для мира всего міра, для охраны права, правды и справедливости среди народовъ, выявила, наконецъ, свое настоящее лицо: передъ міромъ во всемъ блескѣ предстала вавилонская блудница, промѣнявшая липкія объятія второго интернаціонала, на грязныя ласки интернаціонала 3-го.

Тяжелыя времена переживало человѣчество, но подлѣе — никогда.

Растлители Россіи, палачи русскаго народа, сбратившіе его въ рабство и поработившіе его душу, создавшіе изъ Россіи плацдармъ для насажденія такого же «рая» во всемъ мірѣ, засѣдаютъ въ высокомъ ареопагѣ и полномочные представители государствъ съ упоеніемъ слушаютъ усыпляющія мелодіи большевиковъ подъ аккомпаниментъ мучительныхъ стоновъ настрадавшагося русскаго народа.

«Дщи Вавилоня, окаянная, Блаженъ, иже имѣетъ и разбіетъ младенцы твоя о камень» — суровая пѣснь Ветхаго Завѣта.

«Боже, прости имъ, не вѣдятъ бо, что творятъ» — молитъ Своего Небеснаго Отца Сынъ Божій, Богочеловѣкъ, распятый на крестѣ.

Не остановимся и мы на пѣснѣ Завѣта Ветхаго, но и с прошеніи ихъ молить не въ силахъ, ибо они то вѣдятъ, что творятъ, такъ какъ страданія нашего народа совершаются на глазахъ всего міра, и его мучительные стоны способны слышать и камни, но не хочетъ слышать просвѣщенная, слишкомъ просвѣщенная Европа, которая своимъ существованіемъ обязана великодушному русскому народу; «не слышатъ» этихъ стоновъ и спасенные нами отъ разгрома наши союзники, ставшіе нынѣ друзьями нашихъ злѣйшихъ враговъ.

Во всякомъ случаѣ, совершившееся является суровымъ урокомъ для прекраснодушныхъ нашихъ соотечественниковъ, проявлявшихъ «свою дѣятельность— въ блаженномъ ожиданіи «помощи» со стороны, и пусть этотъ урокъ послужитъ острасткой для всѣхъ большихъ и малыхъ, но одинаково лукавыхъ, Милюковыхъ, спеціализировавшихся въ словоблудіи и одурманиваніи русскаго народа.

« Мы одиноки» — холодѣя отъ ужаса, скажутъ слабодушные.

«И наши предки на всемъ протяженіи многовѣковой исторіи Государства Россійскаго, были одиноки» — отвѣчаетъ Русскій Обще-Воинскій Союзъ. «Но это не мѣшало имъ создать цвѣтущую и величайшую Имперію въ мірѣ».

Какъ и встарь, наша надежда только на Госпо-

да Бога, и разсчетъ на тѣхъ, въ комъ жива еще мужественная душа, которые умѣютъ не только страдать страданіями Родины, но и готовы дѣйственно направить свои силы къ освобожденію Ея.

День 7-го ноября — праздникъ торжествующаго хама и день покаянія, тяжкой скорби и глубокаго траура русскаго народа.

Да будетъ этотъ день днемъ непримиримости.

Вѣрующіе въ Бога, помните, что тамъ на нашей прекрасной Родинѣ основалось царство сатаны, а вѣра отцовъ нашихъ попирается.

Русскіе люди, не забывайте, что тамъ русскій народъ уничтожается.

Любящіе Родину, будьте непримиримыми къ врагу Ея.

Отцы и Матери, внушайте дѣйственную любовь къ Родинѣ дѣтямъ вашимъ.

Молодежь — будьте готовы на служеніе Ей».

Послѣ рѣчи ген. Вержбицкаго была перелана прекрасная, выпукло, отчетливо, исчерпывающе освѣщая, идеологію Р.О.В.С. — рѣчь замѣстителя Начальника отдѣла РОВС ген. маіора Зольднера: «Наши задачи». Вотъ выдержки изъ нея:

«Національныя задачи имѣютъ корни въ прошломъ, кристализуются въ настоящемъ и устремляются въ будущее. Русскіе князья, цари и императоры въ тысячу лѣтъ создали великую міровую державу Россійскую — нашу Родину — ея мощь и красоту, ея культуру и величіе, опираясь въ этомъ исполинскомъ трудѣ на три великихъ устоя: духовную мощь Православной Церкви, творческій геній Русскаго Народа и на доблесть Русской Арміи.

Эта Армія, воспитаная на высокихъ духовныхъ идеалахъ «За Вѣру, Царя и Отечество» подъ руководствомъ своихъ талантливыхъ, порою геніальныхъ полководцевъ, своими жертвенными подвигами раздвинула границы нашей Родины до ея естественныхъ рубежей, стояла на стражѣ ея интересовъ и не разъ выступала на защиту христіанской вѣры, а въ послѣдніе вѣка вела борьбу за освобожденіе угнетенныхъ единовѣрцевъ и единомышленниковъ.

Наканунѣ выполненія своей исторической задачи Россія была повергнута темными внутренними силами въ кровавую мглу.

Грянулъ безсмысленный бунтъ! Разразилась «проклятая безкровная»!

Не стало хозяина Руской Земли — исторической Царской власти и въ сердцѣ распятой Россіи, въ златоглавой Москвѣ, засѣлъ 3-й интернаціоналъ — врагъ и поработитель русскаго народа.

Увлеченный соблазнами заманчивыхъ, но ложныхъ лозунговъ, русскій народъ дорого заплатилъ за свою слабость и невольное предательство.

Въ рабствѣ, въ безправіи, въ нищетѣ и въ голодѣ очутился рускій народъ. Глубокій духовный мракъ скуталъ нашу Родину.

Святыни русской земли осквернены и поруганы. Вѣра въ запретѣ и на нее возлвигнуто гоненіе.

Истинные сыны Родины предвидѣли послѣдствія безумнаго бунта, не подчинились предательской власти и вступили съ ней въ борьбу.

Мы, участники Бѣлаго Движенія, твердо знаемъ, что эта борьба составляетъ тѣ свѣтлыя страницы русской исторіи, которыя заполняются и нынѣ подвигами непримиримости русскаго народа съ чуждой ему большевистской властью.

Мы знаемъ, также и то, что отъ береговъ Крыма и Приморья отплывали не бѣженцы, а Національная Россія, не свернувшая въ своихъ сердцахъ знаменъ непримиримости и эти участники бѣлой борьбы сильны и понынѣ ставя цѣлью своей жизни борьбу съ поработителями до побѣднаго конца, т. е. до освобожденія Родины.

„Великій патріотъ, вождь колоссальной духовной мощи, спаситель чести Русской Арміи и создатель РОВС генералъ Врангель четко формулировалъ идеологію Бѣлаго движенія.

Что нужно добавлять къ его словамъ, гдѣ основой національной цѣнностью является Родина. Развѣ понятіе «Отечество» не тотъ всеобъемлющій стимулъ, который можетъ и долженъ подвинуть истинно русскаго человѣка на жертвенность, на служеніе Родинѣ.

Если разсматривать эмиграцію не какъ самостоятельное тѣло, не какъ оторванную и отсѣкшуюся отъ Россіи часть, а какъ живущую той же жизнью и интересами, что и Родина, то ей естественно быть отраженіемъ тѣхъ чаяній и надеждъ, которыя живутъ въ подъяремной, рабской Россіи. Эти чаянія тамъ только одни: освобожденіе, освобожденіе и освобожденіе. Зовъ «освобожденія» слышатъ всѣ, имѣющіе уши. Мы никогда не выступали противъ какой бы то ни было національной партіи не зовемъ ни одну изъ нихъ отказаться отъ своихъ идей, ибо вѣримъ, что можно и должно объединиться на томъ общемъ, что дастъ возможность честно и взаимно доброжелательно пройти извѣстный путь вмѣстѣ до окончательнаго сверженія большевиковъ.

Во время Великой войны во всѣхъ государствахъ образовались самыя широкія коалиціонныя правительства и во всѣхъ воевавшихъ странахъ изъ любви къ своей «Родинѣ» люди отказались отъ своихъ партійныхъ программъ.

Это историческій фактъ, котораго ни замолчать ни обойти — невозможно. А развѣ большевистская опасность для Россіи не столь велика, чтобы ради борьбы съ ней не сіело создать коалицію?

...Мы всегда благоговѣйно чтили и чтимъ память всѣхъ членовъ Императоркаго Дома Романовыхъ и знаемъ, что славныя страницы исторіи нашей Родины освящены жертвеннымъ служеніемъ нашихъ Императоровъ на благо народа и величіе Россіи.

Нынѣ, переживая всѣ униженія и горе родного народа, лишившагося благодѣтельнсй для него Императорской власти, мы мыслимъ свою воскресшую страну въ будущемъ, какъ Росію Императорскую.

Въ этомъ году исполнилось 20 лѣтъ со дня объявленія Великой войны, закончившейся для Россіи великой катастрофой, превратившей ее въ ненавистный анонимъ СССР. Въ этомъ году намъ предстоитъ видѣть иллюминацію, по случаю годовщины плѣненія нашей Родины и населяющихъ ее народовъ — коммунистическимъ интернаціоналомъ.

И мы какъ и въ прежніе годы своей дѣятельности полагаемъ, что если среди всѣхъ эмигрантскихъ организацій слышутся слова «Любви къ Родинѣ», «Любви къ Россіи» «боль и страданья за нашихъ братьевъ — русскій народъ», то мы вправѣ думать и вѣрить, что это диктуется сознательнымъ чувствомъ истиннаго патріотизма и не теряемъ надежды на то, что русскіе люди за рубежомъ способны на такое же единство, какое мы наблюдали у народовъ, участвовавшихъ въ Великой войнѣ — ибо чѣмъ сильнѣе сжимается сердце отъ любви къ Россіи, тѣмъ меньше въ немъ должно оставаться мѣста для непримиримой партійности.

Къ этому мы зовемъ всѣ національныя организаціи.

И пусть въ день непримиримости объединенные общей горячей молитвой за Царя-мученика и Его Августѣйшую Семью, а также за вѣрныхъ сыновъ Родины, павшихъ на поляхъ брани за счастье родины — творческій геній русскаго народа просвѣтитъ русскихъ людей въ своемъ стремленіи къ объединенію для общей борьбы за освобожденіе Россіи, а въ траурномъ колокольномъ звонѣ намъ почудятся пере-

ХРОНИКА

ПРИКАЗЪ
ОТДѢЛУ РУССКАГО ОБЩЕ-ВОИНСКАГО СОЮЗА ВЪ МАНЬЧЖУ-ДИ-ГО

10-го октября 1934 г. № 58. г. Харбинъ.

Телеграфъ принесъ горестное извѣстіе: темныя силы, овладѣвшія міромъ, совершаютъ свое каннибальское дѣло. Отъ руки убійцы погибъ Его Величество Король Югославіи АЛЕКСАНДРЪ ПЕРВЫЙ.

Умеръ единственный вѣрный и неподкупный Августѣйшій другъ національной Россіи.

Русскій Обще-Воинскій Союзъ раздѣляетъ со всѣмъ братскимъ народомъ Югославіи горе и скорбь тяжелой утраты и почтительнѣйше приноситъ свое душевное сочувствіе Августѣйшей Семьѣ усопшаго.

Приказываю:

Чинамъ возглавляемаго мною отдѣла Русскаго Обще-Воинскаго Союза собраться на панихиду по трагически погибшемъ Его Величествѣ Королѣ Александрѣ въ Свято-Николаевскомъ соборѣ сего 10 октября въ 6 ч. 30 мин. вечера.

Объявляю трауръ по Высочайшемъ усопшемъ на 14 дней.

Генералъ-Лейтенантъ **Вержбицкій.**

Начальникъ Штаба Генеральнаго Штаба полковникъ

Бѣлоцерковскій.

ГВАРДЕЙСКОЕ ОБЪЕДИНЕНІЕ.

Въ Гвардейскомъ Объединеніи постановлено, въ текущемъ году организовать рядъ собраній, съ докладами на историческія темы.

Первое Собраніе состоялось въ помѣщ. Об-ва Галлиполійцевъ, 31-го октября. Послѣ панихиды по Королѣ Югославіи Александрѣ I, оно было открыто Предсѣдателемъ Гвард. Объединенія генераломъ Леховичемъ. Его замѣститель, заслуж. профессоръ ген. Гучевичъ сдѣлалъ докладъ «Объ историческомъ значеніи гвардіи», прослушанный съ необычайнымъ вниманіемъ и интересомъ. Докладчикъ сдѣлалъ обзоръ службы гвардейскихъ частей съ момента ихъ образованія Петромъ Великимъ до нашихъ дней.

Великій Преобразователь, опираясь, главнымъ образомъ, на молодые гвардейскіе полки, выводилъ Московію на путь Россійской Имперіи. Гвардія посадила на Престолъ Его дочь Елисавету; она же смѣнила режимъ Петра Ш, на славную эпоху царствованія Великой Екатерины.

Кромѣ политическаго значенія, докладчикъ отмѣтилъ и неизмѣнно жертвенное служеніе гвардіи въ военное время, особенно въ минувшую великую войну. Отсутствіе ея въ нужную минуту въ Петербургѣ, позволило разыграться февральской революціи. Запасные баталіоны, набранные главнымъ образомъ изъ фабричныхъ элементовъ, часто смѣшиваютъ по ошибкѣ со старыми строевыми гвардейскими полками, бывшими въ то время на фронтѣ.

Собраніе прошло при совершенно переполненномъ залѣ.

КЪ РУССКОЙ КОЛОНІИ ЗА РУБЕЖОМЪ.
(Изъ обращенія).

Открывая свой обычный сборъ на помощь русскому студенту въ текущемъ 1934-1935 учебномъ году. Центральный Комитетъ обращается прежде всего ко всѣмъ русскимъ заграницей. Онъ знаетъ, что сейчасъ всѣмъ имъ самимъ особенно трудно живется, но, призывая ихъ тѣмъ не менѣе къ посильной для каждаго жертвѣ на помощь нашей молодежи — нашей смѣнѣ, Центральный Комитетъ напоминаетъ, что дѣло идетъ о подготовкѣ нашей молодежи къ будущему отвѣтственному служенію Россіи къ подготовкѣ новыхъ для нея русскихъ культурныхъ силъ. Это едва ли не одна изъ главныхъ сейчасъ за рубежомъ нашихъ задачъ — использовать для лучшаго будущаго Россіи наше вынужденное пребываніе за ея рубежомъ.

Призывая всѣхъ къ жертвенному содѣйствію Центральному Комитету въ принятомъ имъ на себя трудномъ дѣлѣ, я прошу всѣхъ, получившихъ подписные листы Центральнаго Комитета для сбора на это дѣло, сдѣлать все для срочнаго отклика на призывъ Центральнаго Комитета, начиная съ личной лепты и убѣжденія всѣхъ своихъ друзей и знакомыхъ внести и свое пожертвованіе на помощь учащейся молодежи. Пусть это будетъ ничтожное пожертвованіе, хотя бы одинъ франкъ ,лишь бы призывъ не остался безъ отклика и притомъ срочнаго. Прошу, наконецъ, и каждаго прочитавшаго эти строки, посильно, не стѣсняясь самымъ малымъ взносомъ, притти на помощь русской учащейся молодежи, направляя пожертвованія по адресу: М. Федоровъ, 79, бульв. С. Мишель, Парижъ 5.

Особенно прошу притти на помощь своимъ коллегамъ всѣхъ бывшихъ стипендіатовъ Центральнаго Комитета.

Предсѣдатель Центральнаго Комитета
Михаилъ Федоровъ.

ливы національнаго гимна, зовущаго насъ къ свѣтлому будущему».

Далѣе публика нмѣла удовольствіе прослушать нашъ родной, національный гимнъ и дуэтъ изъ оперы «Жизнь за Царя» въ превосходномъ исполненіи г. г. Смирновыхъ.

Закончился радіо-часъ объявленіемъ организаціи РОВС, совмѣстно съ Восточно - Казачьимъ Союзомъ, Военно - Монархическимъ Союзомъ и Національнымъ Союзомъ Новаго Поколѣнія, 7-го ноября, дня непримиримости.

Надо признать, что радіо-часъ РОВС, какъ по содержанію, такъ и по выполненію вышелъ очень удачнымъ и произвелъ сильное впечатлѣніе на публику.

Р. С.

Національный Тылъ — Національный фронтъ

докладъ Н. Н. РУЗСКАГО

Залъ Соціальнаго Музея (5, рю Ласъ-Казъ, метро Сольферино).
Начало въ 20 ч. 30 м.

Приглашеніе можно получить у **Н. А. Кикина. 130, рю дю Пуанъ дю Журъ (Булонъ)**

ОБРАЩЕНІЕ РОССІЙСКАГО ОБЩЕСТВЕННАГО КОМИТЕТА ВЪ ПОЛЬШѢ КЪ РУССКОМУ ЗАРУБЕЖЬЮ

Оенью 1930 года только что возникшій въ Варшавѣ Россійскій Общественный Комитетъ впервые обратился къ непріемлющей коммунизма русской эмиграціи съ призывомъ ознаменовать очередную годовщину коммунистическаго переворота въ Россіи «Днемъ Непримиримости».

Съ тѣхъ поръ ежегодно во всѣхъ странахъ пребыванія русской эмиграціи годовщина величайшаго несчастья, постигшаго Россію за всю ея долгую исторію, отмѣчается этимъ Днемъ, свидѣтельствующимъ о непримиримомъ отношеніи русскихъ эмигрантовъ къ захватчикамъ власти на нашей Родинѣ и объ ихъ готовности продолжать борьбу за лучшее будущее Россіи.

Нынѣ, болѣе, чѣмъ когда - либо, возникаетъ необходимость отмѣтить «Днемъ Непримиримости» приближающуюся годовщину возникновенія коммунистическаго ига надъ порабощеннымъ русскимъ народомъ. Положеніе Россіи становится съ каждымъ годомъ все болѣе тяжкимъ. Голодъ и нужда — таковы экономическія послѣдствія попытки осуществить въ Россіи безумную программу коммунизма. Но не только на голодъ и на нужду обрекаютъ коммунисты русскій народъ. Гоше любыхъ экономическихъ невзгодъ производимое большевиками подавленіе духовныхъ запросовъ русскаго народа, жестокая борьба съ вѣрой, искорененіе религіозныхъ и національныхъ началъ во всѣхъ проявленіяхъ русской жизни и культуры. «День Непримиримости» долженъ быть днемъ нашего отвѣта на это подавленіе, днемъ утвержденія вѣчной истины, на которой испоконъ вѣка покоилось и будетъ покоиться существованіе Россіи.

Ухудшилось также положеніе русской эмиграціи. Преждевременная, трагическая смерть Вѣнценоснаго друга національной Россіи, великаго славянскаго Монарха, Короля Александра I Объединителя, свела въ могилу одного изъ послѣднихъ представителей тѣхъ благородныхъ правителей и государственныхъ дѣятелей, кои до сего времени отказываются протянуть свою руку поработителямъ Россіи. Въ лицѣ Короля Александра русская національная эмиграція лишилась вѣрнаго союзника и высокаго покровителя и его мученическая кончина является какъ бы символомъ угрожающихъ намъ новыхъ бѣдствій. Въ такую минуту «День Непримиримости долженъ быть свидѣтельствомъ нашей готовности мужественно встрѣтить угрожающія намъ испытанія и доказательствомъ нашей непреклонной воли къ продолженію избраннаго нами пути.

По примѣру прошлыхъ лѣтъ, Россійскій Общественный Комитетъ призываетъ всю русскую эмиграцію отмѣтить «День Непримиримости» въ первое воскресенье, слѣдующее за годовщиной коммунистическаго переворота въ Россіи, то-есть 11-го ноября с. г., а тамъ, гдѣ это окажется невозможнымъ по мѣстнымъ обстоятельствамъ въ одно изъ слѣдующихъ воскресеній, въ ноябрѣ с. г. Со своей стороны Россійскій Общественный Комитетъ, назначая «День Непримиримости» на 25-ое ноября, предполагаетъ ознаменовать его совершеніемъ торжественнаго молебна о спасеніи Россіи съ поминовеніемъ павшихъ за ея освобожденіе, а также изданіемъ однодневной газеты «Подъ Русскимъ Стягомъ».

Правленіе Россійскаго Общественнаго Комитета вѣритъ, что русская эмиграція не останется равнодушной къ этому призыву, памятуя, что достойнаго ознаменованія «Дня Непримиримости» при существующихъ трудныхъ обстоятельствахъ требуютъ честь и достоинство русскихъ людей.

Предсѣдатель **П. Симанскій.**

Члены Правленія: **Н. Булановъ, С. Л. Войцеховскій, В. Морозъ, Н. Стрекаловъ.**

Варшава.

Незабытыя могилы

† ПОЛКОВНИКЪ С. І. КОВЕРНИНСКІЙ

Въ Бѣлградѣ погибъ полковникъ Сергѣй Іосифовичъ **Ковернинскій**, служившій свыше десяти лѣтъ завѣдывающимъ электрической станціей Поажскаго банка. Пои ежегодномъ ремонтѣ машинъ, былъ включенъ городской токъ, С. І. Ковернинскій, давая указанія монтеру, держалъ въ рукѣ переносную на шнурѣ лампу, — гдѣ-то на шнурѣ оказалась поврежденной изоляція и, въ результатѣ мгновенная смерть...

Имя покойнаго крѣпко связано съ ростомъ и развитіемъ русской военной радіотелеграфіи. Уроженецъ Кіева, онъ началъ службу тамъ же, въ 5-мъ саперномъ батальонѣ и по окончаніи офицерской электротехнической школы перевелся въ 4-ю Искровую роту, расквартированную также въ Кіевѣ.

Съ мобилизаціей, 4-а Искровая рота выдѣлила изъ себя 8-ю Искровую роту, которая во время войны была переформирована въ 8-й Радіотелеграфный Дивизіонъ, обслуживавшій УШ Армію, дѣйствовавшую въ Галиціи. Здѣсь въ первые мѣсяцы войны при стремительномъ наступленіи русской арміи и маневренномъ характерѣ операцій, радіотелеграфъ часто являлся единственнымъ средствомъ связи.

Наши полевыя радіостанціи, приданныя армейскимъ корпусамъ и кавалерійскимъ дивизіямъ, были разбросаны отъ Львова до Кимполунга. При глубокихъ прорывахъ (Льготная Терская казачья дивизія генерала Арютюнова) приходилось работать черезъ голову противника. Работы было много, и мы не были къ ней подготовлены. Ломались выдвижныя мачты системы «Фаянсъ» и всѣ условія полевой работы были далеки отъ наставленій и инструкцій мирнаго времени. Какъ курьезъ, слѣдуетъ отмѣтить, напримѣръ, что «инструкція» рекомендовала выбирать возвышенное открытое мѣсто вдали отъ лѣсовъ и прочихъ факторовъ, поглощающихъ радіо-волны... Разбитая по инструкціи радіостанція являлась прекраснымъ прицѣломъ для артиллеріи противника...

Приходилось приспосабливаться, переучиваться. Все осложнялось еще тѣмъ, что многаго не было. Не было даже шифра для передачи депешъ, и всѣ свѣдѣнія передавались въ открытую. Это обстоятельство, какъ извѣстно, значительно облегчавшее работу Людендорфа, — въ Галиціи при нашемъ стремительномъ продвиженіи впередъ не могло имѣть страшныхъ послѣдствій Танненберга. Не хватало и офицеровъ-спеціалистовъ... И вотъ въ это время, всюду на нашихъ полевыхъ радіостанціяхъ появлялся неутомимый, влюбленный въ свое дѣло, тогда еще молодой капитанъ С. І. Ковернинскій.

С. І. Ковернинскаго не только искренно любили подчиненные и сослуживцы его, какъ выдающагося спеціалиста, очень цѣнило и начальство, и онъ былъ назначенъ помощникомъ завѣдывающаго техническими средствами связи въ Ставку гдѣ его и застала революція.

Въ бѣломъ движеніи при генералѣ Деникинѣ С. І. Ковернинскій занималъ постъ начальника радіотелеграфа Добровольческой арміи. Въ изгнаніи, не желая разстаться съ любимымъ дѣломъ, онъ поступилъ на службу по своей спеціальности и умеръ на посту...

Наша семья старыхъ искровиковъ - радіотелеграфистовъ съ искренней грустью помянетъ одного изъ лучшихъ своихъ сфицеровъ. **Н. Рыбинскій.**

ХАРБИНЪ

(Отъ собств. корреспондента).

Какъ недавно сообщалось въ газетахъ, при Русскомъ Обще-Воинскомъ Союзѣ образовано «Общество Друзей Часового», поставившее себѣ цѣлью оказать посильную поддержку всеннаго журнала «Часовой».

Военный журналъ «Часовой» издается въ Парижѣ уже 6-ой годъ; онъ является связующимъ звеномъ всѣхъ военныхъ, бывшихъ соратниковъ, разсѣянныхъ по всей землѣ, — нитью, соединяющей ихъ съ Родиной: онъ знакомитъ съ новѣйшими усовершенствованіями военнаго искусства, съ военной исторіей Русской Арміи и Флота, онъ поддерживаетъ традиціи Бѣлаго Движенія, онъ подготавливаетъ молодежь, онъ освѣдомляетъ насъ о жизни и бытѣ Красной Арміи; иногда скрыто, можетъ быть, онъ призываетъ къ объединенію всей русской эмиграціи вокругъ РОВС, къ борьбѣ: онъ пропагандируетъ сборъ въ «Фондъ Спасенія Родины» (учрежд. Вел. Кн. Ник. Ник.): онъ еще и еще зоветъ къ тѣсному единенію, въ которомъ — наша сила: онъ призываетъ къ укрѣпленію Національнаго самосознанія русской эмиграціи: онъ призываетъ къ бодрости (м. б. уставшихъ и слабыхъ): онъ призываетъ къ выполненію долга, большого и малаго по силамъ каждаго, всѣми русскими: онъ призываетъ къ всемѣрному способствованію дѣйствующей борьбѣ: жертвенностью и активностью: онъ призываетъ къ созданію единаго органа, и, хотя бы, внѣшняго единенія эмиграціи общаго сотрудничества для реализаціи жизненноеобходимыхъ активныхъ дѣйствій: онъ говоритъ объ общемъ для всѣхъ русскихъ врагѣ — коммунизмѣ: онъ говоритъ объ общей нашей цѣли — Родинѣ — Россіи, онъ говоритъ о поднятіи и соблюденіи духа.

Таковы назначеніе и цѣль журнала «Часовой».

«Общество Друзей Часового» дѣлаетъ поясненіе относительно призыва «Часового» къ поднятію и соблюденію духа — это значитъ: «соблюденіе духа и самихъ себя ибо важнѣе сохранить духъ, чѣмъ свою личную жизнь. Кто сбережетъ личную жизнь, но разсѣетъ, не охранитъ духъ, тотъ не борецъ и не строитель Родины. Въ чемъ этотъ духъ? Въ чести, служеніи и вѣрности, ибо гибель нашей Родины произошла изъ-за отсутствія этихъ началъ — отъ безразличія своекорыстія, инертности, душевной смуты и предательства. 118-19 номера журнала помѣщаютъ замѣтку со словами:

«Когда же мы опомнимся? Не пора ли тѣснѣе сомкнуться въ рядыі? Развѣ наше бездѣйствіе, невѣріе, нелады и даже распри — не преступленія передъ страждущей Родиной? «Общество» напоминаетъ намъ слова одного изъ нашихъ вождей: «Мы должны надѣяться на Бога, своихъ вождей и самихъ себя, и нашей молитвой должно быть:... не надо заслугъ, чести власти, но только помоги намъ Господи спасти нашу Родину».

«Борцы должны имѣть Бога въ сердцѣ, царя въ головѣ и вождя впереди». Общество призываетъ въ свои ряды членовъ РОВС, дабы поддержать печатное слово не только военныхъ интересовъ, но Русской Бѣлой Идеи, увеличить число подписчиковъ, увеличить читаемость этого журнала. Это наша лепта въ Борьбѣ.... «Общество» говоритъ: «что необходимо задумываться надъ каждой тратой, часто непроизводительной и иллюзорной, ежедневно и даже ежечасно вспоминать, что есть «Фондъ Спасенія Родины» — фондъ борьбы, что есть печатный органъ, который нужно всемѣрно распространять журналъ «Часовой» и что есть «Общество Друзей Часового», поддерживающее его и матеріально и морально.

«Общество» вспоминаетъ кличъ Минина и Пожарскаго. А развѣ не пора? Развѣ не хуже сейчасъ нашей Родинѣ? Развѣ не грознѣе часъ? Не ужаснѣе стоны Родной Земли? «Имѣющіе уши, да слышатъ, ибо вѣра безъ дѣлъ — мертва есть».

Запись въ члены «Общества Друзей «Часового» производится въ помѣщеніи РОВС у завѣдывающаго хозяйствомъ, а для полученія всякаго рода справокъ, слѣдуетъ обращаться къ дежурному члену общества по средамъ и пятницамъ отъ 6 до 7 1/2 час. вечера.

ЗАРУБЕЖНОЕ ОБЪЕДИНЕНІЕ ПОГРНИЧНИКОВЪ

На состоявшемся общемъ годовомъ собраніи 28-го сентября сего года были произведены перевыборы Правленія.

Избраны: Предсѣдателемъ генеральнаго штаба генералъ - лейтенантъ **Волховской**, товарищемъ предсѣдателя и генеральнымъ секретаремъ полковникъ **Сомовъ**, казначемъ ротмистръ **Салитъ**, членами правленія полковникъ **Усковъ** и поручикъ **Самсоновъ**. Ревизіонная комиссія: полковникъ **Соловьевъ** и полковникъ **Доршпрунтъ Шѣлина**.

Представителемъ для провинціи ротмистръ **Зарунній**. Канцелярія Объединенія: 14, рю дю доктора Элянъ, Пари (17).

«ИМПЕРСКІЙ КЛИЧЪ»

Выпускъ № 18 «Имперскаго Клича» органа Россійскаго Имперскаго Союза. Содержаніе газеты очень интересное и боевое. Н. Н. Рузскій помѣстилъ большую статью, посвященную Россійскому Патріотическому Фронту, который долженъ себя противопоставить фронту красному. Въ этой статьѣ выясняется тактика Имперскаго Союза.

Заканчиваетъ свою статью Н. Н. Рузскій правильной мыслью:

«Мы ищемъ подлинно Русскую сущность, зная что только на ея основѣ мы можемъ примѣнять тотъ опытъ, который нами почерпывается изъ наблюденія и изученія жизни народовъ всего міра.

Но раньше всего и прежде всего, мы должны освободить нашу Родину отъ внѣшняго поработителя — 3го интернаціонала. Мы должны такъ же очистить національныя силы отъ ихъ разлагателей и предателей.

Наши идеи ясны, мы ничего не выдумываемъ, намъ не нужны демагогія и реклама для ихъ проповѣди. И въ этомъ то наша грандіозная сила. Все что говоримъ мы, думаетъ каждый честный русскій человѣкъ. И именно такихъ мы и зовемъ въ свои ряды».

Въ номерѣ исключительно цѣнная статья Арсенія Карцева, и рядъ другихъ интересныхъ статей. Цѣлая страница газеты посвящена описанію праздника Имперскаго Союза 7 октября. Этотъ отчетъ доказываетъ жизненность Союза и наличіе у него друзей въ цѣломъ рядѣ эмигрантскихъ организацій.

КОРАБЕЛЬНЫЕ ГАРДЕМАРИНЫ

Въ октябрѣ, въ Парижѣ состоялось подъ предсѣдательствомъ кор. гард. В. В. Гусева очередное собраніе корабельныхъ гардемариновъ выпуска 6 ноября 1922 г. (13-ая группа Военно-Морского Союза) для рѣшенія текущихъ вопросовъ.

МИННАЯ БРИГАДА

30 сентября, въ Парижѣ въ помѣщеніи Военно-Морского Союза, подъ предсѣдательствомъ кап. 2 р. Н. А. Краснопольскаго состоялось очередное собраніе 1-й группы Военно-Морского Союза (Черноморская минная бригада).

Отъ Общества Друзей „Часового"

Въ переживаемые нами тревожные, тяжкіе дни, особенно неоходима спайка и единеніе всей русской зарубежной воинской семьи.

Въ единеніи сила. — Цѣли связать воедино русское воинство вѣрно и неизмѣнно служитъ журналъ «Часовой».

Вмѣстѣ съ пользой, приносимой имъ дѣлу связи и ооъединнеия, — этотъ единственный въ эмиграции периодический военный и морской журналъ является и постояннымъ напоминаніемъ о дняхъ не меркнущаго величія Россійской Имперіи и постоянным напоминаніемъ о долгѣ всѣхъ русскихъ людей не сложить оружія и продолжать борьбу съ поработителями Россіи до часа ея воскресенія.

Годъ тому назадъ праздновался скромный юбилей «Часового». Ко дню юбилея было получено множество привѣтствій изъ всѣхъ странъ русскаго разсѣянія.

Напоминаемъ выдержки изъ трехъ привѣтствій «Часовому».

Предсѣдатель Обще-Воинскаго Союза ген. Миллеръ писалъ редактору «Часового»: «Продолжайте свое — въ высшей степени полезное дѣло, не сбиваясь съ разъ взятаго направленія, обращая вниманіе на событія, происходящія на нашей Родинѣ, и давая возможность высказаться на страницахъ журнала нашему рядовому Россійскому воину».

Генералъ Красновъ въ своемъ привѣтствіи указалъ: «Долгъ и интересъ каждаго офицера имѣть «Часовой» у себя на столѣ. 5 франковъ въ мѣсяцъ — расходъ, доступный каждому... Отойдя въ силу нашихъ несчастныхъ обстоятельствъ, далеко отъ военнаго дѣла, забывая его, мы приближаемся къ нему, листая «Часовой»...

Генералъ Казановичъ отъ лица Первопоходниковъ писалъ: «Журналъ «Часовой» является той искрой, тѣмъ «свѣточемъ среди схватившей насъ мглы», о которомъ 15 лѣтъ назадъ писалъ великій патріотъ Генералъ Алексѣевъ. Неизмѣнно напоминая о долгѣ, вспоминая славныя страницы дѣяній русскаго оружія. Вы служите велнкому дѣлу сохраненія русской национальной идеи за рубежомъ».

Нашъ общій долгъ всѣмн силами стараться сохраннть нашъ органъ связи и единственный военный и морской журналъ, несмотря на разыгравшійся повсюду матеріальный кризисъ. Благополучіе «Часового» основано исключительно на подпискѣ.

Правленіе общества его друзей взываетъ ко всѣмъ русскимъ патріотамъ и зарубежной молодежи подписываться на журналъ «Часовой» и вмѣстѣ распространять этотъ призывъ возможно шире среди сратниковъ, друзей и знакомыхъ.

Создавайте на мѣстахъ Общества и кружки Друзей «Часового», какъ это уже сдѣлано въ Нью-Іоркѣ, Прагѣ, Бернѣ, Харбинѣ и др. мѣстахъ.

Предсѣдатель Общества друзей «Часового» Генералъ отъ Кавалерін **Эрдели.**

Замѣститель Предсѣдателя Генералъ-Лейтенантъ **Гвердый.**

Генеральный секретарь Полковникъ Князь **Трубецкой.**

Члеиы Правленія: Полковники **Абаимовъ, Богдановичъ, Мацылевъ, Гоштовтъ, Н. Н. Рузскій,** Лейтенанты **Галанинъ, Стеблинъ-Каменскій и Крапивинъ.**

Секретарь Правленія Поручикъ **Ивицкій.**

«Старикъ отецъ, находящійся въ исключительно бѣдственномъ положеніи, розыскиваетъ своего единственнаго сына, Николая Владиміровича Даценко, окончившаго Русскій кадетскій корпусъ въ г. Бела Церква, въ Югославіи, въ 1922 году, работавшаго затѣмъ въ Скоплье, а въ 1926 году выѣхавшаго во Францію.

Лицъ, знающихъ, что либо о Николаѣ Даценко, просятъ писать по адресу: В. П. Даценко, ул. Форунска 38, кв. 1 (Пельковицна) Варшава, Польша).

УКРѢПЛЯИТЕ нервы
омолаживайте организмъ

и вы будете здоровы и трудоспособны. Современный человѣкъ живетъ уже много лѣтъ въ обстановкѣ крайняго нервнаго нпаряженя. Всякаго рода депрессія неврастенія, малокровіе, психозъ, мигрени, головныя и др. боли, упадокъ силъ, апатія, безсонница, нервные запоры — вотъ чѣмъ страдаетъ едва ли не каждый изъ насъ. Со временемъ разстройство нервной системы влечетъ нболѣе тяжкія послѣдствія, а именно: ослабленіе активности энергіи — жизнетворныхъ железъ и нарушеніе функцій всѣхъ органовъ, что и является основной прнчнной **всѣхъ болѣзней, преждевременной старости и часто ранней смерти.** Между тѣмъ, научно установлено, что организмъ насыщенный **гормональной субстанціей** изъ жизнетворныхъ железъ молодыхъ животныхъ (какъ медикаментъ **Калефлюидъ**) омолаживается, возстанавливаетъ свое равновѣсіе, нервы и снлы и будучи **возрожденнымъ,** снова начинаетъ пользоваться всѣмн радостями **здоровой жизни.** За недостаткомъ мѣста, всѣхъ, кто интересуется этимъ методомъ лечения, просимъ сообщить адресъ, по которому мы вышлемъ совершенно **безплатно** описаніе съ многочисленными аттестац. профессоровъ и врачей міра. КАЛЕФЛЮИДЪ засл. 5 высш. наградъ на выставкахъ Европ. Госуд. и продается въ большихъ аптекахъ всего міра гдѣ нѣтъ, туда — высыл. налож. платеж.

Безплатно — требуйте брошюру **«Причины и лѣченье болѣзней»** Пишите: **Laboratoire «KALEFLUID», 66, Boulevard Exelmans (villa № 3) — Bureau 9. Paris (16).**

Югославія: М. Марковичъ, Негушева, бр. 5, Бѣлградъ. **Румынія:** Татарскій Str. Isvor 43. Bucarest 6. **Литва:** пров. Бурштейнъ Gedimino G-ve 23. **Ковно. Бельгія:** Аптека Gouchman, 16, Av. Oscar Goidsenhoven, Uccle Bruxelles.

Чехословакія: Tchintchikoff, Legerova 72.. Prague 12.

Манчжуго: — Харбинъ, Грузинская № 10, Мюллеръ.

Польша: D-r. Farm. K. Wenda, Wronia, № 80, Warszawa.

Италія: L. Anciz. Via Bolate. Novati Milanese

Китай: Тяньцзинь: Лейманштейнъ 101, рю Дилонъ (В. Р. 21). Шанхай, М. Мари, ав. Жоффръ 965.

ОТКРЫТА ПОДПИСКА на 1935 г.

НА ГАЗЕТУ

ВОЗРОЖДЕНІЕ

ОРГАНЪ НЕЗАВИСИМОЙ НАЦІОНАЛЬНОЙ МЫСЛИ

ГОДЪ ИЗДАНІЯ ДЕСЯТЫЙ

2, rue de Sèze - PARIS (9e)

◆

ЦѢНА ПОДПИСКИ:

	1 мѣс.	3 мѣс.	6 мѣс.	12 мѣс.
Во Франціи:	14 фр.	40 фр.	75 фр.	145 фр.
Заграницей:	25 фр.	70 фр.	135 фр.	265 фр.

Абоненты библіотеки при газетѣ «Возрожденіе» пользуются льготными условіями подписки (см. объявленіе библіотеки).

ПЕРЕМѢНА АДРЕСА — ОДИНЪ ФРАНКЪ

Подписываться на газету можно: въ конторѣ газеты; во всѣхъ почт. конторахъ Франціи взносомъ на почтовый текущій счетъ газеты — La Renaissance 781-81 PARIS, также простымъ почтовымъ переводомъ или денежнымъ письмомъ; заграницей — почтовымъ переводомъ, заказнымъ денежнымъ письмомъ, банковскимъ чекомъ или у мѣстныхъ представителей.

„ВОЗРОЖДЕНІЕ“

“LA RENAISSANCE”

2, rue de Sèze - Paris (9e)

Téléphone: Opéra 60-32, 60-33, 60-34

КНИЖНЫЙ МАГАЗИНЪ

БИБЛІОТЕКА

И СКЛАДЪ РУССКИХЪ

ГРАММОФОН. ПЛАСТИНОКЪ

◆

АППАРАТЫ Т. С. Ф. по особо льготнымъ цѣнамъ для подписчиковъ и чтателей газеты.

РУССКІЕ КОНТОРСКІЕ СЧЕТЫ

ОТРЫВНЫЕ КАЛЕНДАРИ НА 1935 г.

по 5, 7 и 10 фр. Настѣнный календарь на 12 листахъ — 3.50.

ИСПОЛНЕНІЕ ЗАКАЗОВЪ НА ДОВОЕННЫЯ ИЗДАНІЯ

БОЛЬШАЯ БИБЛІОТЕКА: русскія, франц. и англ. книги. Абонементъ 8 фр. въ мѣсяцъ. Каталогъ 2 фр. 50 сант.

ТРЕБУЙТЕ НАШИ КАТАЛОГИ:

1) Зарубежныя изданія;
2) Книги нашего изданія и склада;
3) Религія и философія;
4) Дѣтскій отдѣлъ;
5) Сельское хозяйство;
6) Ноты для пѣнія и рояля;
7) Граммофонныя пластинки.

СПРАВКИ — НЕМЕДЛЕННО И БЕЗПЛАТНО

IMPRIMERIE «PASCAL». 18, RUE PASCAL. PARIS.

LE GÉRANT : J. BERRODIER

Prix : 5 francs

40 страницъ.

6-й годъ
№ 139-140

ЧАСОВОЙ

Декабрь
1934 г.

ОРГАНЪ СВЯЗИ РУССКАГО ВОИНСТВА ЗА РУБЕЖОМЪ
Редакторъ-Издатель В. В. ОРѢХОВЪ.
«LA SENTINELLE» Boîte Postale N° 21 Asnières (Seine) ● Bi-mensuelle

СЪ РОЖДЕСТВОМЪ ХРИСТОВЫМЪ!..

В. М. Васнецовъ. «Святые Земли Русской».

ОТКРЫТА ПОДПИСКА на 1935 годъ

на единственный иллюстрированный

двухнедѣльный

военный и военно-морской журналъ

7-й ГОДЪ

„ЧАСОВОЙ“

ИЗДАНІЯ

Органъ связи русскаго воинства за рубежомъ подъ редакціей В. В. ОРѢХОВА.
Редакторы отдѣловъ: Военно-Морского С. К. Терещенко, Литературнаго: Евгеній Тарусскій.

ПОДПИСНАЯ ЦѢНА:

ВО ФРАНЦІИ:		ЗА ГРАНИЦЕЙ:	
На 3 мѣс.	15 фр.	На 3 мѣс.	20 фр.
» 6 мѣс.	30 фр.	» 6 мѣс.	40 фр.
Годовая	60 фр.	Годовая	80 фр.
Цѣна отд. №-ра	3 фр.	Цѣна отд. №-ра	4 фр.

Примѣчаніе: Для Болгаріи и Югославіи французскій тарифъ.

Всѣ годовые подписчики, подписавшіеся до 31 декабря 1934 г.
(послѣдній срокъ — дата почтоваго штемпеля 31 декабря 1934 г. получатъ

БЕЗПЛАТНОЕ ПРИЛОЖЕНІЕ

Отрывной календарь русскихъ воениыхъ инвалидовъ на 1935 г.

и право участія во Французской Національной Лотереѣ
(подписавшіеся непосредственно черезъ Гл. Контору).

Всѣ вообще подписчики въ 1935 году получаютъ право иа пріобрѣтеніе по льготной цѣнѣ двухъ книгъ «Бѣлаго Дѣла» I. II. Ш. IV. за приплату 25 франковъ за обѣ книги и 15 фр. на пересылку, или одной книги «Бѣлаго Дѣла» за 15 фр. и 10 фр. иа ея пересылку.

Томы V и VI (Записки Геи. Враигеля) продаются иа особо льготныхъ условіяхъ: одна книга — 10 фр., двѣ книги — 18 фраиковъ; пересылка одиой — 5 фр., двухъ — 7 фр.

Подписка принимается чеками, переводами и заказиыми письмами.

Адресъ для почтовой корреспонденціи:
«LA SENTINELLE» Boîte Postale 21, Asnières (Seine).

Всѣ годовые подписчики, подписавшіеся на „ЧАСОВОЙ“ непосредственно черезъ Главную Контору журнала до 31 Декабря 1934 года (послѣдній срокъ)

примутъ участіе въ ближайшемъ отъ 31 декабря 1934 г. тиражѣ

Французской Національной Лотереи

Въ прошломъ году срокъ на право полученія премій былъ редакціей продленъ два раза. Во избѣжаніе недоразумѣній редакція объявляетъ, что въ текущемъ году никакого продленія не будетъ и послѣдней датой подписки съ правомъ полученія премій является 31 декабря 1934 года.

Въ $^{1}/_{20}$ долѣ билета безплатно за счетъ „ЧАСОВОГО“

Каждому подписчику будетъ сообщенъ особымъ письмомъ **НОМЕРЪ ЕГО БИЛЕТА**

Примѣчаніе: Во вниманіе будетъ приниматься не день полученія подписки, а дата почтоваго штемпеля отправки перевода или письма.

Выигрыши въ 100 и 1000 франковъ не разспредѣляются.

Спѣшите-же подписаться на „ЧАСОВОЙ“!!!

Двухнедѣльный журналъ:
Органъ связи русскаго воинства зарубежомъ.
Редакторъ - Издатель
В. В. ОРѢХОВЪ.
Редакторъ
Военно-Морского Отдѣла
С. К. ТЕРЕЩЕНКО.

ЧАСОВОЙ

«LA SENTINELLE»

Редакція: 29, rue du Conséé Paris (8).
Tél.: Elysées 07-55.

Пріемъ отъ 11 до 1 часу дня.
Редакторъ
Литературнаго Отдѣла
Евгеній ТАРУССКІЙ

№ 139-140 СОДЕРЖАНІЕ № 139-140

	стр.
Передовая	3
Молитва о Россіи	4
Мысли бѣлогвардейца (Надо готовиться)	5
Новая жертва большевиковъ	6
Право на трудъ (Бесѣда съ ген. И. Е. Эрдели)	7
На смерть атамана. Марія Волкова	7
Армія Совѣтскаго Китая. А. Т.	8
Работа красныхъ на Д. Востокѣ. В. В.	10
Послѣ французскихъ воздушныхъ маневровъ. — В. О.	11
Путемъ героевъ. Маріанна Колосова	13
Бѣлый флотъ въ Азовскомъ морѣ. В. В. Карповъ	14
Югославянскій флотъ. С. Т.	17
Въ Германіи. Инкогнито	18
Русскій Развѣдчикъ № 13	19
Что намъ дѣлать съ нашими сыновьями и дочерьми?	20
Въ Германіи (продолженіе)	22
Организація Омской власти. А. Ганъ	26
Военная печать. Е. Тарусскій	29
Вѣрнымъ сынамъ Великой Россіи (Берлинъ)	32
Юбилей В. Н. Штрандмана. Н. Рыбинскій	34
Русское дѣло на Д. Востокѣ	35
Константиновское Военное Училище	36
Въ патріотическихъ организаціяхъ	38
Марсель (Хроника)	39

Парижъ, Декабрь 1934 г.

На этотъ разъ редакція выпускаетъ свой новогодній номеръ къ русскому Новому Году. Въ немъ мы намѣтимъ программу нашей работы на 1935 годъ и подведемъ краткіе итоги года истекшаго.

Въ этомъ же краткомъ обращеніи къ нашимъ читателямъ мы, поздравляя ихъ всѣхъ, близкихъ и далекихъ, съ Рождественскими праздниками, просимъ и въ дальнѣйшемъ поддержать «Часовой» всемѣрными способами.

Жить стало всѣмъ тяжело. Но значитъ-ли это, что надо сложить оружіе и окончательно уйти въ свою личную жизнь?.. Конечно, нѣтъ. Наше достоинство, наше прошлое, наша вѣра въ будущее, напряженно требуютъ отъ насъ дальнѣйшихъ усилій. Эти усилія прилагаетъ и редакція «Часового». Она съ большими трудностями вела, ведетъ и будетъ вести журналъ. Но такъ же, какъ и раньше, она надѣется на помощь всѣхъ ея друзей, доказавшихъ на дѣлѣ, какъ имъ близокъ и дорогъ «Часовой».

Заканчивая 1934 годъ редакція не можетъ не отмѣтить того вниманія, которое мы видѣли отъ друзей журнала, понимающихъ все его значеніе. Это вниманіе, и вѣра въ наше будущее и даютъ «Часовому» силы для продолженія его нужной, отвѣтственной, но трудной службы.

Спасибо, дорогіе друзья!

СЛѢДУЮЩІЙ НОМЕРЪ (НОВОГОДНІЙ) ВЫЙДЕТЪ КЪ РУССКОМУ НОВОМУ ГОДУ.

ВОЗОБНОВИТЕ ВАШУ ПОДПИСКУ НА 1935 ГОДЪ.

ОТЪ КОНТОРЫ

Въ теченіе шести лѣтъ изданія, Редакція «Часового» безпрерывно посылала журналъ безплатно ряду лицъ, отчасти въ силу ихъ просьбъ, отчасти принимая во вниманіе ихъ служебное и общественное положеніе. Теперь, когда «Часовой» испытываетъ большія матеріальныя трудности и не получаетъ ни отъ кого денежной поддержки, редакція считаетъ себя въ правѣ обратиться къ своимъ почетнымъ и безплатнымъ подписчикамъ съ просьбой прислать ихъ подписныя деньги на наступающій 1935 годъ. Заранѣе приносимъ нашу большую благодарность.

Контора.

Всѣмъ подписчикамъ „Часового"

СТѢННОЙ МѢСЯЧНЫЙ КАЛЕНДАРЬ

изд. Союза Р. В. Инвалидовъ во Франціи

высылается только за 3 франка.

Художественныя паспарту — для дневного календаря

(см. стр. 2-ю — черезъ редакцію 2 фр.)

ПОДДЕРЖИТЕ «ЧАСОВОЙ» — НЕЗАВИСИМЫЙ ЖУРНАЛЪ, ЗАЩИЩАЮЩІЙ РУССКОЕ ДОСТОИНСТВО И ОБСЛУЖИВАЮЩІЙ ИНТЕРЕСЫ РУССКАГО ВОИНСТВА ЗА РУБЕЖОМЪ.

Съ 1-го января 1935 года Редакція переходитъ въ новое помѣщеніе. Всю корреспонденцію направлять исключительно по адресу, указанному въ заголовкѣ журнала.

МОЛИТВА О РОССІИ

Ты, Господи, пже на небесѣхъ, склони очи Твои на Русь Твою изнемогающую, на красномъ крестѣ распятую, красными цѣпями закованную, краснымъ гнетомъ угнетенную, краснымъ насиліемъ терзаемую, русскаго имени лишенную!

Господи, Спаси Россію!

Склони очи Твои на Церковь Твою, гонимую, на епископовъ и священнослужителей Твоихъ, убиваемыхъ и заточаемыхъ, на храмы Твои, ограбленные и въ дома непотребства обращенные, на мощи угодниковъ Твоихъ поруганныя, на Святыя иконы Твои, кощунственно лишенныя ризъ.

Господи, Спаси Россію!

Склони очи Твои на народъ Твой русскій, православный, на дома Твои обветшалые и разрушенные, на поля наши оскудѣлыя, на тяжкій трудъ нашъ, непосильными налогами съѣдаемый, на торжища опустѣвшія, на полосы непаханныя, на дѣтей бродячихъ безпризорныхъ, на городскую безработицу, на всю нашу жизнь неприкаянную, на горемычную нашу долю.

Господи, Спаси Россію!

Вѣдаемъ, Господи, грѣхъ нашъ передъ Тобою великій. Поманилъ насъ дьяволъ чужимъ добромъ, бездѣльнымъ житьемъ, легкимъ богатствомъ. Охмѣлѣли мы взаимною злобою, потеряли мы любовь къ ближнему, стали другъ другу волками, забыли про нашу Родину, законнаго Государя Нашего, Твоего Помазанника, Императора Николая Второго, вмѣстѣ съ Царицею, Наслѣдникомъ-Отрокомъ и чистыми дѣвушками-Царевнами, допустили мы звѣрски замучить руками злодѣевъ. Тѣ вины наши великія, долгими годами оплаканныя, тяжкими муками искупаемыя, Господи, милостиво прости.

Господи, Спаси Россію!

Нынѣ, всемилостивый Господи, пошли намъ разумъ и силы, дабы мы могли низвергнуть антихристову власть, надъ нами царящую. Прекрати наши раздоры. Зажги въ сердцахъ нашихъ Русское братское единеніе. Сильныхъ и честныхъ озари и наставн на путь. Слабымъ дай бодрость. благодушныхъ укрѣпи. Всѣхъ же насъ объедини, вразуми и направь къ Русской побѣдѣ.

Господи, Спаси Россію!

Вдохни, Господи, во всю громаду народную гнѣвъ русскій святой за несчетныя могилы безкрестныя, за всѣхъ нашихъ братьевъ, Чекою неповинно замученныхъ, за нашихъ женъ и дочерей опозоренныхъ, за весь бытъ нашъ дѣдовскій Русскій, красною нечистью поруганный, за рабство наше безправное, за суды красные неправедные, за всю нашу жизнь подъяремную.

Господи, Спаси Россію!

Простри, Господи, благословляющую руку Твою надъ всею Твоею землею Россійской, съ городами, селами, со степями и горами, съ лѣсами и водами, со звѣрями и рыбами, съ куполами церковными, съ благовѣстомъ тихимъ и со всѣмъ православнымъ людомъ.

Господи, Спаси Россію!

Пошли намъ, Господи, нашими же руками освободить нашу Родину, дабы вновь стала она Русью Святой, Державой Христіанскою, съ Русскимъ и Христіанскимъ надъ нею Правительствомъ. Благослови, Господи, всеобщее Русское вооруженное возстаніе!

Господи, Спаси Россію!

Новогоднее привѣтствіе Генерала Миллера

Г. Парижъ. **1 января 1935 года.**

Всѣхъ вѣрныхъ русскихъ воиновъ, разсѣянныхъ въ Зарубежьѣ, сердечно поздравляю съ Новымъ Годомъ.

Уже много лѣтъ мы встрѣчаемъ Новый Годъ на чужбинѣ, но тяжесть жизни не ослабила вѣры въ правоту нашего дѣла и не угасила бодрости духа.

Будемъ попрежнему тверды, готовы къ жертвенному служенію нашей Великой Родинѣ и дружной воинской семьей встрѣтимъ 1935 годъ.

Генералъ Миллеръ.

В. В. ОРѢХОВЪ.

Мысли бѣлогвардейца

НАДО ГОТОВИТЬСЯ *)

Въ тѣхъ удручающихъ, гнетущихъ, пошлыхъ условіяхъ, въ которыхъ оказалась русская эмиграція, есть одно утѣшеніе — это наша явная, провѣренная тысячами фактовъ, выношенная въ нашихъ сердцахъ непримиримость къ врагу, захватившему и опозорившему нашу Родину. Если бы этого не было, если бы вся эмиграція послѣдовала примѣру нѣсколькихъ тысячъ изъ нашей же среды, устроившихся и приспособившихся, былъ бы конецъ Русской Идеѣ.

Не надо (и это недостойно) превозносить себя, кричать самому себѣ ура, не надо самовосхваленія, но не надо и нельзя также опускать рукъ и безропотно согласиться съ пресловутымъ опредѣленіемъ эмиграціи Амфитеатровымъ («Но какая же мы — дрянь!»). Русская эмиграція, конечно, выполняетъ огромную историческую миссію, конечно, она еще не отыгранная карта, конечно, въ ней еще достаточно силъ для того, чтобы вести борьбу, возобновленія которой съ такой страстной жаждой и надеждой ожидаютъ многіе изъ насъ, наконецъ, въ измѣненной міровой конъюнктурѣ эмиграція можетъ стать важнѣйшимъ политическимъ факторомъ.

Нужно только желать этого, вѣрить въ это и... дѣйствовать.

Ф о р м ы такихъ дѣйствій могутъ быть различны. Но нельзя отрицать того, что п о р а этихъ дѣйствій придетъ, когда возстановится у рядовыхъ людей вѣра въ авторитетъ водительства, когда вопросы борьбы станутъ на ральную почву, когда, наконецъ, уйдутъ въ частную жизнь люди, подверженные скептицизму, маразму, больные блѣдной немочью.

***

Что же дѣлать, спросятъ меня.

Необходимо, прежде всего, создать зарубежный волевой центръ, который занялся бы дѣйствительной политикой эмиграціи. Все такъ называемое «представительство» пусть осуществляется народившимися эмигрантскими группировками. Нельзя отрицать и ихъ огромнаго значенія: правовая защита эмиграціи, матеріальная взаимопомощь, вопросы культурнаго порядка — безъ этого никогда не обойтись и это, конечно, есть тоже одно изъ проявленій борьбы.

Но если ограничиться т о л ь к о этимъ, это было бы ужасно.

Мысль о «дѣйственномъ центрѣ», впервые поднятая на страницахъ «Часового» въ 1933 году, бродитъ въ цѣломъ рядѣ организацій. Въ однѣхъ она еще пока обсуждается «теоретически», въ другихъ — близка къ осуществленію. Минусъ заключается въ томъ, что каждому хочется играть роль, каждая организація ставитъ во главу угла свое главенство, призывая другихъ «подчиниться», «примкнуть»... Такъ, конечно, ничего не выйдетъ.

Выйдетъ лишь тогда, когда группа патріотовъ, объединится вокругъ реальной задачи, внѣ зависимости отъ чиновъ, званія и варіаціи своихъ политическихъ взглядовъ. Поскольку же проявится «дѣйствіе», успѣхъ такой инціативы обезпеченъ на всѣ сто процентовъ.

***

Люди есть. Люди, пронесшіе сквозь огонь гражданской войны, сквозь концентраціонные лагери, нужду, униженіе и тоску эмиграціи — непоколебимую вѣру въ торжество праваго дѣла, готовые во имя его на жертвы, на подвигъ.

Эти люди зачастую опускаютъ руки, ихъ иногда захлестываютъ мутныя волны житейскаго моря, но тлѣетъ въ ихъ сердцахъ священный огонь. И, вѣримъ, разгорится скоро съ прежней силой.

Хочется вспомнить одинъ классическій образъ.

> ...«Или ничего не стоили по твоему тѣ люди, которые сражались подъ стѣнами Трои, и первый изъ нихъ, безстрашный сынъ Фетиды... Ему вѣдь сказала богиня: если ты отомстишь за Патрокла, ждетъ тебя неминуемая гибель. А онъ ей отвѣтилъ: презираю я смерть и презираю опасность. Х у ж е м н ѣ ж и т ь, н е о т о м с т и в ъ з а с в о е г о д р у г а, (Сократъ. П л а т о н ъ).

Пусть эти вѣщія слова изъ мглы вѣковъ напомнятъ намъ въ минуты нашего унынія и, порою, отчаянія, что не можетъ быть окончена наша борьба до полной побѣды, что къ этому насъ обязываютъ тысячи могилъ нашихъ братьевъ, павшихъ на русской землѣ за ея честь, оскверненный Кремль, разрушенныя семьи, исковерканныя дѣти. Обязываетъ и наша честь и та ненависть къ врагу, которую мы можемъ сравнить только съ любовью къ Родинѣ.

***

Пока все было противъ насъ. Послѣдній страшный ударъ намъ нанесенъ совсѣмъ недавно. Отъ руки убійцы палъ нашъ Великій Другъ, Король-Рыцарь. Кто навелъ подлую руку убійцы, извѣстно намъ слишкомъ хорошо. Мы знаемъ также, что и этотъ жестокій урокъ не поймутъ до конца.

И тѣмъ не менѣе, мы вѣримъ, что часъ расплаты близокъ. Къ нему надо готовиться.

«Подъ лежачій камень и вода не бѣжитъ».

В. Орѣховъ.

*)Изъ газеты «Подъ Русскимъ Стягомъ». Варшава.

Новая жертва большевиковъ

ЕГО ВЫСОКОПРЕОСВЯЩЕНСТВО ІОАННЪ, АРХІЕПИСКОПЪ РИЖСКІЙ И ВСЕЯ ЛАТВІИ.

Звѣрски замученный на архіерейской дачѣ подъ Ригой въ 2 часа ночи 12 окт. сего года Владыко Іоаннъ является одной изъ жертвъ безбожнаго краснаго интернаціонала, выбирающаго одного за другимъ изъ антибольшевицкаго стана самыхъ опасныхъ своихъ враговъ.

Убійство архіепископа Іоанна во многомъ напоминаетъ похищеніе ген. Кутепова 26 янв. 1930 года. Планъ уничтоженія составленъ діавольски умно и дальновидно. Слѣды всѣ заметены. Свидѣтелей нѣтъ.

Убитый архіепископъ до смерти подверженъ мученіямъ сожженія на своемъ рабочемъ столѣ. Бумаги его оказались всѣ разбросанными и отчасти сожженными въ печкѣ. Не поднялъ бы случайно проснувшійся сосѣдъ пожарной тревоги и опоздай пожарные на полъ часа, то сгорѣла бы вся дача, со всѣмъ содержіемъ, не оставивъ никакихъ слѣдовъ преступленія. Только блгодаря быстрому прибытію пожарныхъ, а затѣмъ и полицейскихъ властей, удалось установить наличіе преступленія и картину самаго убійства.

Цѣль этого преступленія совершенно ясна, если принять во вниманіе, что покойный владыко былъ непримиримымъ врагомъ «марксистовъ». Онъ былъ несомнѣнно типомъ воинствующаго христіанина. Онъ считалъ, что оборонительная борьба съ безбожнымъ краснымъ засиліемъ не достаточна для преодолѣнія зла. Онъ велъ съ марксистами наступательную борьбу и годми собиралъ у себя подлинные документы и доказательства преступной дѣятельности коммунистовъ и ихъ подручныхъ пособниковъ-соціалистовъ. Извѣстно, что онъ недавно говорилъ, что наступило время издать собранный имъ обличительный матерьялъ. Было ли это поводомъ къ осуществленію давно задуманнаго убійства или нѣтъ, рѣшить теперь трудно, но во всякомъ случаѣ ясно, что «марксисты» его боялись и поэтому имѣли интересъ его отстранить.

Смерть Владыки незамѣнимая потеря для православной Церкви не только одной Латвіи, гдѣ заслуги его особенно велики. Нѣтъ! вся православная Церковь, болѣе того, все христіанство, потеряло въ немъ непримиримаго борца противъ «силъ злобы поднебесной», ополчившихся противъ христіанства во всемъ мірѣ, во всѣхъ странахъ. Опасность безбожія имъ была понята и правильно оцѣнена. Будучи еще епископомъ въ Пензѣ при большевикахъ, онъ видѣлъ всю нравственную разруху, которую они вносили совершенно сознательно въ жизнь русскаго народа. Онъ самъ неоднократно лично знакомился съ пріемами чекистовъ и съ трудомъ только удалось его оттуда вытянуть для служенія на новомъ и отвѣтственномъ посту въ Латвіи. Тутъ онъ посвятилъ всѣ свои силы организаціи православной Церкви въ Латвіи, гдѣ ему, благодаря его выдающимся административнымъ способностямъ и волевой энергіи, удалось согласовать интересы православныхъ латышей съ интересами русскихъ. Его великая заслуга состоитъ въ томъ, что онъ, какъ рожденный латышъ, съумѣлъ не допустить въ церковную среду національной розни. Какъ членъ Сейма отъ православныхъ Латвіи, онъ прежде всего защищалъ интересы православныхъ, какъ латышей, такъ и русскихъ. Онъ не только какъ духовное лицо, но и какъ сеймовый депутатъ былъ для всѣхъ доступенъ и его дбротою пользовались всѣ, какъ его друзья, такъ и многіе, которые въ политическихъ вопросахъ расходились. Онъ былъ ходатаемъ для всѣхъ и помогалъ каждому въ различныхъ вѣдомствахъ получать удовлетвореніе по самымъ разнообразнымъ жизненнымъ вопорсамъ. Весьма строгій къ себѣ и къ подчиненному ему духовенству и безпощадный къ своимъ политическимъ врагамъ, онъ былъ безконечно добръ ко всѣмъ нуждающимся въ помощи духовной и тѣлесной и отдавалъ нищимъ все, что онъ могъ. Въ своей загородной дачѣ онъ кормилъ многихъ совершенно неизвѣстныхъ ему нищихъ, въ томъ числѣ и всякихъ хулигановъ, б. м., даже своихъ будущихъ убійцъ. На это указываетъ великолѣпная освѣдомленность преступниковъ съ мѣстоположеніемъ комнатъ и ходовъ въ зданіи дачи, гдѣ совершилось преступленіе.

Могучая фигура Владыки Іоанна сошла въ могилу и Православная Церковь Латвіи осталась осиротѣлой въ очень тяжелую минуту внутренняго кризиса, преодолѣть который могъ бы только покойный Владыка.

Въ странѣ марксистовъ могутъ праздновать новую кровавую побѣду. Вслѣдъ за генераломъ Кутеповымъ, за Королемъ-рыцаремъ Александромъ Сербскимъ послѣдовалъ и Владыко-богатырь жертвою кровавого, преступнаго краснаго интернаціонала.

Доколѣ?

Латышъ

Право на трудъ

Русская военная эмиграція, проживающая во Франціи, крайне обезпокоена появившимися въ періодической печати свѣдѣніями о готовящихся законопроэктахъ, имѣющихъ цѣлью ограничить права иностранцевъ на трудъ.

По этому вопросу мы обратились къ начальнику 1-го отдѣла Р. О. В. С. генералу И. Е. ЭРДЕЛИ, который сдѣлалъ намъ слѣдующее заявленіе:

— «Вопросомъ, по которому Вы ко мнѣ обращаетесь я самъ сильно озабоченъ и принимаю всѣ мѣры для защиты русскихъ воинскихъ чиновъ въ ихъ правѣ на трудъ. Нѣсколько дней тому назадъ я былъ принятъ въ Министерствѣ Пенсій, куда я явился съ ходатайствомъ передъ французскимъ правительствомъ объ улучшенін правового и бытового положенія русскихъ участниковъ войны.

По указанію Министра Пенсій, я изложилъ всѣ подробности начальнику его кабинета и представилъ двѣ докладныхъ записки: одна — касается права на трудъ и связанные съ этимъ вопросы о «картъ д-идантитэ», «авн фаворабль», «картъ де травай» и т. д., другая — вопроса о высылкѣ изъ предѣловъ Франціи.

Начальникъ кабинета министра былъ уже знакомъ съ этими вопросами и далъ мнѣ совѣтъ войти тотчасъ же въ связь съ «Фидак»-омъ (Междусоюзническая федерація б. участниковъ войны), чтобы это послѣднее учрежденіе поддержало бы со своей стороны мои докладныя записки.

Генеральный секретарь «Фидак»-а, получивъ отъ меня копіи докладныхъ записокъ, охотно пошелъ навстрѣчу и обратился непосредственно къ Министру Пенсій.

Въ результатѣ этихъ шаговъ начальникъ кабинета Министра заявилъ, что мое ходатайство съ благопріятнымъ отзывомъ министра пенсій будетъ направлено въ министерства внутреннихъ дѣлъ, труда и иностранныхъ дѣлъ.

Повторяю, всѣ мѣры къ урегулированію этихъ крайне острыхъ вопросовъ мною принимаются».

Смерть Атамана

Свѣтлой памяти генерала А. П. Богаевскаго.

Онъ въ землю родную уже не вернется
И мнлаго Дона ему не видать!
Казачье кристальное сердце не бьется,
Оно отстрадало.... устало страдать....

Онъ дѣдовской пѣсни уже не услышитъ
Коня не потреплетъ по шеѣ крутой,
Онъ вольною грудью въ степи не подышетъ
И съ вѣрой въ побѣду не бросится въ бой!

Не солнце - ль садится все ниже и ниже?
Не гуще-ль становится жизни туманъ?
Въ роскошномъ, холодномъ и чуждомъ Парижѣ
Нашелъ свой послѣдній пріютъ Атаманъ.

Что скажутъ сыны тихоструйнаго Дона,
Какъ смогутъ оплакать потерю свою?
Кто будетъ вести такъ, какъ онъ неуклонно
Всегда къ единенью казачью сѣмью?

Бѣда ли случилась какая нежданно,
Заботилъ ли важный, насущный вопросъ, —
Сомнѣнья, тревогу — все, все Атаману,
Казакъ, какъ отцу справедливому, несъ!

Гдѣ могъ, помогалъ онъ, душой былъ со всѣми,
И другъ, и начальникъ, совѣтникъ и врачъ.
Въ какое тяжелое, смутное время
Достался ему атаманскій перначъ!

Оставлена Родина! Въ свѣтѣ широкомъ
Вездѣ распылились давно казаки,
Но все жъ управлялись недреманнымъ окомъ
И росчеркомъ твердой ведущей руки.

И годы тянулись.. И множилось горе....
Серебряной сѣтью легла сѣдина..
А онъ не сдавался, съ напастями споря:
Одна была воля и вѣра одна!

Но завистн черной встрѣчалось не мало
И мучила боль неизаслуженныхъ ранъ
И сердце страдало... и сердце устало
И очи смежилъ навсегда Атаманъ!

Чу! это не вѣтеръ, — напѣвъ погребальный
Плыветъ и гуднтъ, надрывая сердца;
Въ столицѣ чужой провожаютъ печально
Россіи слугу, Казака и Донца...

Изъ Дона воды ужъ ему не напиться,
Въ привольной степи глубоко не вздохнуть!
Жизнь кончена. Крѣпко чужая землица
Придавитъ, усталую, вѣрную грудь....

Марія Волкова.

1-XI-1934.

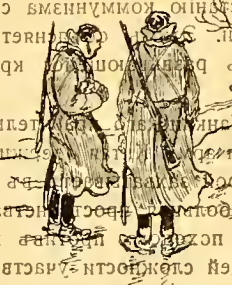

ОТЪ РЕДАКЦІИ

Окончаніе статьи ген.-лейт. А. С. Лукомскаго: «О мобилизаціи будетъ помѣщено въ слѣдующемъ номерѣ.

Военный отдѣлъ

Армія совѣтскаго Китая

Въ связи съ разговорами о возможныхъ вооруженныхъ столкновеніяхъ о вѣроятныхъ соперникахъ будущихъ сраженій, дѣятельность коммунистовъ въ Китаѣ заслуживаетъ пристальнаго вниманія.

До насъ мало доходитъ свѣдѣній о томъ, что въ центрѣ Китая идетъ непрерывная борьба съ коммунистическимъ вліяніемъ, которое настолько усилилось, что захватило въ свое вѣдѣніе рядъ провинцій, имѣетъ довольно солидную армію которая не безъ успѣха борется съ войсками Нанкинскаго правительства.

Безъ сомнѣнія, это дѣтище краснаго СССР находится подъ неусыпнымъ наблюденіемъ и руководствомъ міровыхъ поджигателей. Сталинъ довольно ясно далъ понять о заинтересованности коммунистовъ въ Китаѣ, когда сказалъ, что «только совѣты могутъ спасти Китай отъ окончательнаго развала и «обнищанія».

Это директивное указаніе проводится въ жизнь съ возможной энергіей и уже теперь можно считать неблагополучной по коммунизму до четверти всей обширной территоріи центральнаго Китая.

Красная армія Китая, состоявшая ранѣе изъ разрозненныхъ шаекъ, плохо связанныхъ между собой, въ настоящее время имѣетъ до 350 тысячъ регулярныхъ т. е. организованныхъ, войскъ и до 800 тысячъ различнаго рода хунхузскихъ шаекъ, примыкающихъ къ краснымъ регулярнымъ частямъ и координирующихъ съ ними свою работу.

Общій хаосъ внутренняго управленія, злоупотребленія мѣстныхъ властей, безжалостный грабежъ населенія во время военныхъ экспедицій, — все это способствовало наростанію коммунизма съ его заманчивыми лозунгами. Этимъ объясняется безуспѣшность борьбы съ развивающейся красной заразой.

Походы частей Нанкинскаго правительства терпятъ неудачи. Красная армія Китая одерживаетъ побѣды и совѣтскій строй захватываетъ въ свою орбиту все большія и большія пространства. Въ результатѣ первыхъ 4 походовъ противъ красныхъ, въ которыхъ въ общей сложности участвовало болѣе милліона солдатъ, Нанкинъ потерялъ до 200.000 винтовокъ, 5.000 различныхъ пулеметовъ, 12 аэроплановъ, много огнеприпасовъ, снаряженія и запасовъ довольствія.

Пятый походъ также не далъ положительныхъ результатовъ приведя лишь къ значительнымъ потерямъ матеріальной части и полному разстройству экспедиціонныхъ войскъ.

Командующій Дальневосточной Красной Арміей Блюхеръ.

Въ настоящее время идетъ борьба по счету, шестого похода. Пока трудно сказать о результатѣ этой борьбы, но первые бои нельзя признать удачными для Нанкинскаго правительства.

По совѣтскимъ источникамъ дѣло рисуется такъ.

Въ центральномъ совѣтскомъ районѣ — Цзянсійскомъ фронтѣ — 9-ая, 58-ая и 96-ая дивизіи гоминдана потерпѣли жестокое пораженіе въ районѣ Личуана.

На Фуцзянскомъ фронтѣ совѣтскими китайскими войсками занятъ важный центръ Ленченъ, при чемъ были разбиты 71-ая 72-ая, 78-я 5-я и 6.я дивизіи Нанкина.

Взято въ плѣнъ 3.500 солдатъ, захвачено 4.600 винтовокъ, 80 пулеметовъ, 500 маузеровъ, 400.000 патроновъ, 5.000 ручныхъ гранатъ, радіо-станціи, амуниція и запасы довольствія.

На сѣверѣ Фуцзяна красными занятъ важный портъ Янпинъ, гдѣ захвачены 12 пароходовъ съ продовольствіемъ.

3 полка частей Чжанъ Кай-ши перешли на сторону красныхъ.

На Сычуанскомъ фронтѣ взятъ портъ Вансянь,

гдѣ совѣтскими властями національзированы англійская, французская и ниппонская концессіи.

Совѣтскіе районы 2-ой и 4-ой арміи соединились въ одинъ сплошной райснъ.

Въ западной части Сычуана возстали 2 бригады гоминдановскихъ войскъ, которыя вмѣстѣ съ крестьянами образовали новую дивизію красныхъ войскъ.

Далѣе совѣтскій корреспондентъ говоритъ: «Наряду съ бойцами красной арміи, дѣйствуютъ партизанскіе отряды самообороны, насчитывающіе до 600.000 человѣкъ.

Но этотъ подсчетъ совѣтскихъ силъ далеко неполный, такъ какъ когда угрожаетъ опасность тому или иному району, поголовно все населеніе помогаетъ красной арміи развѣдкой, продовольствіемъ и т. п. Трудящіеся окружаютъ армію исключительной заботой.

Затѣмъ приводится письмо красноармейца Ванъ Цу-тинъ, въ которомъ онъ пишетъ, что: «между рабоче-крестьянскимъ населеніемъ и красными войсками существуютъ самыя близкія отношенія. Каждый разъ, когда мы возвращаемся съ фронта, трудовое населеніе толпами насъ встрѣчаетъ съ возгласами — долой имперіализмъ и гоминданъ! Да здравствуетъ побѣда красной арміи! Крестьяне даютъ намъ массу подарковъ, а мы часто помогаемъ крестьянамъ убирать урожай»...

Приведеннымъ письмомъ корреспондентъ доказываетъ симпатіи населенія къ красной арміи и этимъ объясняется ея успѣхъ.

Кромѣ того, второй причиной побѣдъ красной арміи, считаетъ преданность ея идеѣ революціи, увѣренность въ себѣ, дисциплинированность и политическую сознательность.

Касаясь состава этой красной арміи, онъ говоритъ, что она является классовой рабоче-крестьянской арміей. Количество рабочихъ достигаетъ въ ней 25-30% и продолжаетъ увеличиваться. Партійцевъ въ ней до 50-60%. Активное участіе въ формированіи и укрѣпленіи арміи принимаетъ комсомолъ.

Эта красная армія овладѣла тактикой ночного боя и недурно ее используетъ. А, какъ извѣстно, ночной бой требуетъ особо высокаго уровня дисциплины и выдержки. Нанкинская армія, напримѣръ, не можетъ вести бой въ ночныхъ условіяхъ.

Эта армія является школой, такъ какъ въ ней ведется большая культработа, организованы кружки «ликбеза» и т. п. Въ каждой арміи совѣтскаго Китая имѣется военно - политическая школа, во всѣхъ частяхъ есть партъячейки, существуютъ политруки и комиссары.

Во всѣхъ райснахъ, занятыхъ красной арміей, устраиваются арсеналы, но они еще въ зачаточномъ состояніи. Большіе успѣхи дѣлаетъ красная армія въ области подготовки командного состава и овладѣнія тактикой. Постепенно усиливается единое командованіе. Наряду съ тактикой внезапныхъ налетовъ, особенно ночныхъ, наряду съ партизанской войной, красная армія начинаетъ примѣнять тактику большой маневренной войны.

Въ борьбѣ противъ внутренней и внѣшней

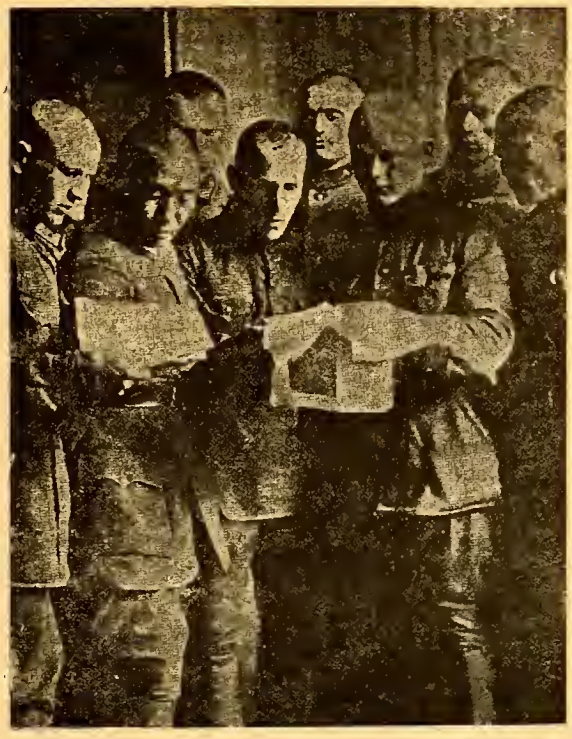

Красные курсанты.

контръ-революціи подъ руководствомъ китайской компартіи армія совѣтскаго Китая выросла въ мощную силу, которая «стала уже крупнымъ факторомъ въ соотношеніи силъ на Дальнемъ Востокѣ» (Мануильскій), а совѣтская революція въ Китаѣ — стала крупнымъ факторомъ міровой революціи.

Конечно, въ этой большевистской информаціи много хвастовства и лжи. Но кое-что, безъ сомнѣнія, носитъ достовѣрный характеръ.

Бѣдствія, разразившіяся на югѣ, вродѣ разлива Ян-цзы, дали большой контингентъ для красной арміи. Внимательная забота коминтерна и щедрая поддержка изъ СССР матеріальными средствами, инструкторами и руководствомъ создали изъ китайской голытьбы серьезную военную силу, которая уже распоряжается рядомъ провинцій по указкѣ изъ Москвы.

«Благодарное населеніе» привѣтствуетъ, такъ какъ всѣхъ, кто не привѣтствуетъ — уничтожаютъ звѣрскимъ образомъ до женщинъ и дѣтей включительно.

Что эта красная китайская армія становится серьезной вооруженной силой видно изъ того, что Нанкинское правительство пока что не можетъ справиться съ ней.

Красные бьютъ гоминданъ на поляхъ сраженій, такъ какъ они лучше обучены, снабжены и толковѣе управляются.

Съ грустью приходится признать, что красная китайская армія, если еще и не «крупный факторъ», то все же уже факторъ въ соотношеніи силъ на Дальнемъ Востокѣ.

А. Т.

Работа красныхъ на Дальнемъ Востокѣ

РАБОТА КРАСНЫХЪ НА ДАЛЬНЕМЪ ВОСТОКѢ КРАСНАЯ ПРОПАГАНДА СРЕДИ МОНГОЛЪ. — ШКОЛЫ АГИТАТОРОВЪ И КОМАНДИРОВЪ. — ИНТЕРНАЦІОНАЛЬНЫЕ БАТАЛЬОНЫ ВЪ ПРИМОРЬѢ. — РАЗВѢДЫВАТЕЛЬНЫЙ ОТДѢЛЪ ОВДКА — ЦЕНТРЪ ПОДРЫВНОЙ РАБОТЫ.

По поступающимъ съ совѣтскаго Дальняго Востока свѣдѣніямъ, постройка второй колеи Амурской желѣзной дороги идетъ въ ударномъ порядкѣ и сосредоточеніая на совѣтскомъ Дальнемъ Востокѣ красиая армія находится въ полной боевой готовности.

Военизируя свой Дальній Востокъ, красные имперіалисты въ то же время ведутъ большую подрывную работу противъ своихъ сосѣдей.

Прежде всего, усилилась подрывная красная работа въ Монголіи. Сюда изъ Забайкалья все время поступаютъ техническія части и предметы вооруженія.

Въ Хулуиѣ оборудованъ арсеналъ, на которомъ подъ руксводствомъ совѣтскихъ военныхъ инженеровъ изготовляется оружіе для моигольской красной арміи. Тамъ же сборудована воздушная база и изъ Читы прибыло 21 новый бомбовозъ и 23 истребителя. Недавно же въ этомъ пуиктѣ было закончено оборудоваиіе новаго ангара, кторый можетъ вмѣстить 200 самолетовъ.

Ударнымъ темпомъ ведется во Внѣшней Монголіи также желѣзиодорожнсе строительство. Отъ Самбейса до Читы уже проведена желѣзная дорога Теперь желѣзная дорога строится отъ Верхнеудинска на Ургу.

Монгольская красная армія снабжается большимъ количествомъ совѣтскаго комаиднаго состава и значительно усиливается.

Кромѣ 20 кавалерійскихъ полковъ въ Халхѣ сформирована еще пѣхотная дивизія, командный составъ которой на 80 процентовъ состоитъ изъ красныхъ командировъ, а остальные 20 процеитовъ составляютъ монгольскіе командиры, получившіе спеціальное военное образованіе въ Верхнеудинскѣ и въ Хабаровскѣ.

Въ Монголіи ведется усиленная агитація противъ Маньчжу-Ди-Го и Японіи.

Для пополненія кадра апитаторовъ въ Верхнеудинскѣ, Читѣ и Хабаровскѣ созданы спеціальные курсы.

Въ этихъ городахъ имѣются также типографіи, которыя выпускаютъ горы литературы иа монгольскомъ языкѣ и коммунистическія агитки противъ Маньчжу-ди-Го и Японіи. Кромѣ того, тамъ функціонируютъ спеціальныя военныя школы для монголъ, задачей которыхъ является подготовка монгольскихъ военныхъ кадровъ, преданныхъ совѣтскому режиму и настроенныхъ противъ Ниппонъ и Маньчжу-Ди-Го.

Интенсивная подготовка кадровъ противъ Маньчжу-Ди-Го и Ниппонъ ведется также и среди Китайцевъ и корейцевъ.

Работа въ этомъ иаправленіи ведется въ восточной части совѣтскаго Дальияго Востока — во Владивостокѣ, Никольскъ-Уссурійскѣ и въ Хабаровскѣ.

Во Владивостокѣ, въ помѣщеніи «Клуба 1-го мая» существуетъ школа для подготовки отрядовъ китайскихъ партизанъ.

Спеціальная военная школа для корейскихъ красныхъ партизанъ имѣется въ Никольскъ-Уссурійскѣ и интернаціональная военная академія для восточныхъ народностей создаиа въ Хабаровскѣ.

Въ этихъ школахъ получаютъ курсъ военнаго образованія тысячи китайцевъ и корейцевъ, которымъ на совѣтскомъ Дальнемъ Востокѣ оказано гостепріимство для спеціально-подрывныхъ цѣлей.

По окончаніи школы слушатели входятъ въ составъ иитернаціональныхъ батальоновъ.

Такимъ образомъ красиое командованіе совѣтскаго Дальн. Востока готовится къ нанесенію двухъ ударовъ: одинъ изъ нихъ будетъ нанесенъ монгольскими войсками со стороны Внѣшней Монголіи, другой интернаціональными батальсиами съ сѣверо-востока Маньчжуріи.

Всѣ школы для подготовки командировъ и агитаторовъ, а также типографіи и другія средства подрывной работы сосредоточены въ рукахъ развѣдывательнаго отдѣла штаба ОКДВА, а теперь на эту работу сдѣланъ большой упоръ. Развѣдывательный отдѣлъ получилъ особыя инструкціи и спеціальныя ассигнованія.

Въ освѣщеніи этихъ фактовъ становится ясной вся илюзорность завѣреній красныхъ дипломатовъ въ Токіо.

Обѣщая продать дорогу совѣтскіе дипломаты выигрываютъ время для развѣдывательнаго отдѣла штаба ОКДВА, котсрый старается сосредоточить максимумъ силъ для возможнаго нападенія на Манчжурію.

В. В.

Японскія войска въ Манчжуріи.

Послѣ французскихъ воздушныхъ маневровъ

Большіе маневры французскихъ воздушныхъ силъ, имѣвшіе мѣсто надъ Парижемъ въ концѣ минувшаго августа, вызвали живой откликъ въ печати, какъ спеціально-военной, такъ и «общей информаціи». Отсутствіе оффиціальныхъ выводовъ, свидѣтельствующихъ о наличіи опредѣленной доктрины въ области координаціи отдѣльныхъ родовъ оружія, озабочиваетъ военныхъ обозрѣвателей упомянутыхъ органовъ печати и соображенія ихъ въ связи съ дѣйствительно - показательными результатами маневровъ, заслуживаютъ большого вниманія.

Цѣлью маневровъ была «подготовка перваго дня будущей войны» и на нихъ авіація впервые выступила какъ отдѣльная, самодовлѣющая сила.

До 1932 года французскіе воздушные маневры служили матеріаломъ для установленія основъ содѣйствія авіаціи сухопутнымъ и, въ исключительныхъ случаяхъ, морскимъ силамъ. Руководящая роль принадлежала тогда Генеральнымъ Штабамъ Арміи или Флота. Генеральный же Штабъ воздушныхъ силъ оставался въ тѣни.

Лишь въ 1932 году, на Дижонскихъ маневрахъ, проявляется тенденція къ постановкѣ опредѣленной проблемы воздушной защиты территорій, но и на нихъ воздушныя силы остаются въ подчиненіи органу, имъ нуждому, и являющемуся сколкомъ съ Генеральнаго Штаба Арміи (ДАТ).

Минувшій 1933 годъ знаменуетъ собой крупный этапъ: создается отдѣльная воздушная армія, организуются военно-воздушные округа, эскадры и авіа-

ціонныя базы, открывается Высшая Школа Военной Авіаціи. Тогда же военная авіація совершаетъ свои первые самостоятельные манеры, въ видѣ рейда эскадры генерала Вюилемена.

Но широко задуманная рформа не была доведена до конца, не были даже достигнуты тѣ основныя базы, которыя должны лечь въ основаніе воздушной обороны страны и о которыхъ говорили въ своемъ нашумѣвшемъ въ свое время (1923 г.) докладѣ покойный министръ Мажино и генералъ Бюа. Главнымъ упущеніемъ было то, что военно-воздушные округа до сихъ поръ не получили своей собственной противо - аэропланной артиллеріи, которая осталась въ зависимости отъ сухопутныхъ штабовъ.

Поэтому и въ этомъ году маневры Д.А.Т. подъ Ліономъ не внесли ничего новаго въ созданіе авіаціонной доктрины. Проходя подъ руководствомъ сухопутнаго штаба, они еще разъ заовидѣтельствовали зіяющую пропасть между воздушнымъ нападеніемъ и воздушной обороной.

Наконецъ, на августовскихъ маневрахъ Генеральный Штабъ Воздушныхъ Силъ выступаетъ совершенно самостоятельно, никому не подчиняясь. Задача маневровъ — воспроизведеніе «перваго дня войны», т. е. «синяя» воздушная армія, приближаясь съ востока, должна внезапно аттаковать «красную» армію, защищающую французскую территорію.

Въ составъ «красной» арміи входятъ почти всѣ легкія эскадрильи (одномѣстные аппараты), «синяя» же состоитъ почти исключительно изъ тяжелыхъ аппаратовъ. Количество «красныхъ» аэроплановъ (защита) почти вдвое превосходитъ количество «синихъ» (нападеніе).

Отсутствіе координаціи дѣйствій большихъ штабовъ продолжаетъ имѣть мѣсто: такъ, части противоаэропланной артиллеріи, зависящія отъ Генеральнаго Штаба Арміи (Д.Ц.А. и Д.А.Т.), не участвуютъ въ маневрахъ. Обѣ стороны замѣняютъ этотъ отсутствующій элементъ сторожевыми постами, на обязанности которыхъ лежитъ сообщать о воздушныхъ операціяхъ противника и корректировать стрѣльбу собственной артиллеріи. Подобное положеніе, естественно, увеличиваетъ возможности защиты.

Къ началу маневровъ, въ 4 часа утра 30 августа, небо закрыто и облака низки. Къ 8 часамъ плафонъ поднимается, но облачность остается. Въ 21 часъ — дождь. Къ разсвѣту 31 августа небо все покрыто низкими тучами, довольно густой туманъ. Атмосферныя условія не измѣняются до полудня, когда маневры заканчиваются.

Маневры проистекаютъ слѣдующимъ образомъ: въ 8 часовъ утра «синяя» армія начинаетъ наступленіе. Сторожевые посты сообщаютъ о переходѣ границы двумя тяжелыми эскадрами. Даже и не прикрываясь облачной завѣсой, обѣ эскадры стремительно атакуютъ Парижъ (Бурже) въ 10 часовъ, почти не тревожимыя защитой. Легкія эскадры «красныхъ» ведутъ отдѣльныя частные бои, постоянно запаздывая и упуская удобный моментъ. Что касается дѣйствій артиллеріи «красныхъ», то с нихъ судить довольно трудно, несмотря на утвержденіе, что эти воображаемыя орудія успѣли бы сбить половину атакующихъ аппаратовъ.

Къ этому времени поднимаются развѣдывательныя эскадрильи «красныхъ», имѣя задачу опредѣлить мѣстонахожденіе базъ противника. Но полетъ ихъ уже безцѣленъ, ибо въ 10 часовъ двѣ слѣдующія эскадры «синихъ» перелетѣли границу и, огибая Парижъ, направляются къ югу. Въ столкновеніи, происходящемъ на низкомъ горизонтѣ, «красная» армія (несмотря на «дѣйствія» своей «обозначенной» артиллеріи), не въ состояніи противостоять натиску «синихъ». Командованіе защиты теряетъ руководство операціями своихъ частей.

Къ вечеру «красные» высылаютъ эскадру тяжелыхъ и двухмѣстныхъ аппаратовъ съ задачей аттаковать «синихъ». На самомъ дѣлѣ, замѣчаютъ обозрѣватели, эта задача могла бы быть поставлена лишь поздно вечеромъ; раньше мѣстонахожденіе базъ «синихъ» не могло быть извѣстнымъ «краснымъ» изъ-за плохой погоды, затрудняющей развѣдку. Въ это время легкія эскадры «красныхъ» и ихъ артиллерія фактически уже обезврежены противникомъ.

31 августа, въ 8 часовъ утра, «синіе» бросаютъ свои эскадры въ атаку. Пользуясь низкимъ плафономъ и плохой видимостью, ихъ бомбометные аппараты атакуютъ базы «красныхъ»; имъ приходится считаться лишь съ пулеметнымъ огнемъ наземныхъ пулеметовъ, мѣткость попаданій которыхъ должна быть невысокой въ первый день мобилизаціи.

Къ полудню, когда Министръ Воздухсплаванія остановилъ маневры, пораженіе «красной» арміи было окончательнымъ.

Какіе же выводы дѣлаютъ военные авторитеты повторяемъ, неоффиціальные) изъ этихъ въ высшей степени показательныхъ маневровъ, когда въ теченіе полутора дней вся оборонительная воздушная система страны была фактически приведена къ нулю.

1) Воздушная Армія, какъ самостоятельная стратегическая и тактическая величина, еще слишкомъ молода. Результаты подчиненія воздушныхъ силъ сухопутному командованію продолжаютъ сказываться. Воздушное командованіе еще не располагаетъ всѣми средствами, которыя должны быть поставлены въ его распоряженіе.

2) Является ошибочнымъ оставленіе Генеральному Штабу сухопутной арміи средствъ обороны, входящихъ въ кругъ дѣйствій авіаціонныхъ силъ. Вѣдь самый смыслъ существованія отдѣльнаго министерства Воздухоплаванія и его арміи заключается въ концентраціи всѣхъ средствъ воздушной обороны страны.

Во время Ліонскихъ маневровъ (Д.А.Т.) спеціальныя средства воздушной обороны (орудія, прожекторы, истребители) были поставлены въ исключительныя искусственныя условія. Поэтому и оффиціальные выводы изобилуютъ погрѣшностями, чтобы не оказать больше. Они приводятъ къ преувеличенію дѣйствительности наземнаго огня противъ воздушныхъ силъ.

Къ сожалѣнію, приходится констатировать, что Генеральному Штабу Воздушныхъ Силъ приходится,

при нынѣшней организаціи, принимать къ руководству выводы своего сухопутнаго коллеги въ вопросахъ воздушной обороны, какъ бы ни было парадоксально подобное положеніе вещей.

Такимъ образомъ опытъ послѣднихъ маневровъ не даетъ нужныхъ элементовъ для надлежащей критики оффиціальной доктрины о всемогуществѣ наземнаго огня противъ аэропланов.

Съ другой стороны, въ организаціи маневровъ замѣтна тенденція придавать наиболѣе видную роль однимъ аппаратамъ; такъ «красная» армія числитъ почти всѣ легкія эскадрильи, а «синяя» не имѣетъ ни одной развѣдывательной группы, хотя послѣднія, по плану организаціи воздушной арміи, составляютъ неотъемлемую часть послѣдней и должны принимать участіе во всѣхъ видахъ воздушнаго боя (истребленіе и бомбардировка) наравнѣ съ другими видами «оборонительныхъ» аппаратовъ.

Численное превосходство «красныхъ» аппаратовъ было подавляющимъ; тѣмъ болѣе показательно пораженіе арміи, преслѣдовавшей оборонительную задачу.

И представляется настоятельно необходимымъ:

1) Координировать въ одномъ высшемъ организмѣ «Національной Обороны» дѣйствія отдѣльныхъ Генеральныхъ Штабовъ Арміи, Флота и Воздушныхъ Силъ.

2) Отказаться отъ придаванія преувеличеннаго значенія наземнаго огня въ дѣйствіяхъ противъ авіаціи и признать значеніе воздушнаго огня.

3) Усилить вооруженіе многомѣстныхъ аппаратовъ.

А самое главное: необходимо признать растущую съ каждымъ днемъ наступательную силу воздушныхъ армій и принять неотложныя мѣры къ соотвѣтствующему усиленію средствъ воздушной обороны страны.

В. О.

ПУТЕМЪ ГЕРОЕВЪ

Склоняюсь передъ бумажнымъ ворохомъ,
Чтобъ отъ забвенія спасти —
Той крови цвѣтъ, тотъ запахъ пороха,
Тѣ легендарные пути.
Чтобъ надъ исписанной бумагою
Другіе, головы склонивъ,
Прониклись той, былой отвагою,
Почувствовали тотъ порывъ.
И въ каждомъ домѣ, въ каждой комнатѣ,
Гдѣ люди русскіе живутъ,
Пускай звучитъ печально: «помните,
Погибшихъ подвигъ, жизнь и трудъ.
Пусть эта память, какъ безсонница
Тревожитъ шепотомъ людей,
О томъ, какъ гибла наша конница
Отъ большевицкихъ батарей...
Устали отъ житья унылаго,
Отъ горькихъ и голодныхъ дней,
Но тѣнь погибшаго Корнилова
Намъ стала ближе и роднѣй.
Смерть за Россію — доля Царская!
И помнить будемъ мы вѣка
О томъ, что пули комиссарскія
Пронзили сердце Колчака!
Уйти отъ омута нелѣпаго,
Отъ этой будничной тоски, —
Погибнуть гибелью Кутепова
Отъ злобной вражеской руки...
Отъ себялюбія унылаго
Веди насъ, Божія рука, —
Путемъ Кутепова, Корнилова
и Адмирала Колчака!

Маріанна Колосова.

Наши друзья

Швейцарскій Министръ Иностранныхъ Дѣлъ г. Мотта, имѣвшій мужество выступить противъ принятія большевиковъ въ Лигу Націй.

Если Вы—русскій Патріотъ
Если Вамъ дорогъ успѣхъ русскаго дѣла
Если Вы дорожите русскимъ независимымъ словомъ
Подпишитесь на „Часовой“

ВОЕННО-МОРСКОЙ ОТДѢЛЪ

Поздравленіе Предсѣдателя В.-М. Союза

Сердечно поздравляю чиновъ Военно-Морского Союза съ наступающимъ Новымъ Годомъ

Вице-Адмиралъ КЕДРОВЪ.

Кап. 2 р. Б. В. КАРПОВЪ.

Бѣлый флотъ въ Азовскомъ морѣ

Начиная статью о русскомъ флотѣ въ гражданскую войну, я долженъ съ глубокимъ сожалѣніемъ отмѣтить характерный и традиціонный для русской исторіи, за исключеніемъ петровскаго періода, фактъ — это почти полное незнакомство сухопутныхъ начальниковъ съ сущностью морской силы, съ морской стратегіей и тактикой и вытекающее отсюда непониманіе значенія флота для Россіи. Съ грустью мы видимъ, что даже ген. Врангель въ своихъ «Воспоминаніяхъ» почти нигдѣ, за исключеніемъ эвакуаціи, не говоритъ о флотѣ, а между тѣмъ его роль была огромна *).

Въ началѣ 1920 г. у большевиковъ въ Черномъ морѣ военнаго флота не было. У насъ же въ Севастополѣ находился довольно сильный флотъ, включавшій настоящіе боевые корабли. Онъ всецѣло владѣлъ Чернымъ и Азовскимъ морями. Но мало того, что онъ такимъ образомъ помогалъ арміи, связь между фронтами и Константинополемъ, охрана побережья, эвакуація и т. д. Для поддержки лѣваго крыла арміи онъ выдѣлилъ особый отрядъ мелкосидящихъ судовъ подъ командой кап. 1 р. Собецкаго въ Перекопскомъ заливѣ. Этотъ отрядъ и у устьевъ Днѣпра своимъ огнемъ помогалъ сухопутнымъ войскамъ. Со стороны Азовскаго моря Крымское побережье также нуждалось въ охранѣ и въ поддержкѣ сухопутныхъ войскъ. Особенно важна была защита Керченскаго пролива, такъ какъ при его узкости (мѣстами 1 1/2 - 2 мили) въ подходящую погоду легко атаковать крымскій берегъ. Но отъ флота требовалась не только защита побережья, всѣ надежды на будущее возлагали на выходъ изъКрыма, изъ «закрытой бутылки». Выйти же изъ Крыма, какъ черезъ Перекопскій перешеекъ, такъ и въ Кубанскомъ направленія безъ флота и высадки десанта было невозможно.

Понимая значеніе обладанія при всѣхъ условіяхъ Азовскаго моря, командующій флотомъ в.-адм. Саблинъ 27 декабря 1919 года отдалъ приказъ о сформированіи подъ командой кап. 2 р. Машукова отряда, который вскорѣ получилъ названіе «2-й отрядъ судовъ Черноморскаго флота». Въ его составъ первоначально вошли кан. лодки «Терецъ», «Грозный» и «Георгій», а также ледоколы «Гайдамакъ» и «Всадникъ».

Но на «Грозномъ» шелъ еще ремонтъ машинъ, «Георгій» у Геленджика усмирялъ «зеленыхъ», «Всадникъ» еще не былъ вооруженъ и не имѣлъ военной команды. Къ Генническу вышелъ одинъ "Терецъ», которому было суждено заслужить названіе «спасителя Арбатской стрѣлки».

Къ 1 января наши отступающія части — Сводно-стрѣлковый полкъ — заняли Генническъ. Льда еще не было, своимъ огнемъ «Терецъ» у дер. Юзкусъ остановилъ наступленіе красныхъ. Уже 3-го января на «Терцѣ» не стало угля. Обѣщанный не приходилъ Положеніе при надвигающихся морозахъ становилось весьма тяжелымъ. Тѣмъ не менѣе 6 января буксиръ «Шалунъ» поставилъ «Терца» на позицію на флангѣ нашихъ окоповъ на Арбатской Стрѣлкѣ. На слѣдующій же день онъ вмерзъ въ льдахъ, которые, наконецъ, сковали заливъ. Семь дней оставался «Терецъ» безъ угля и безъ всякаго отопленія среди наступившихъ 20-ти градусныхъ морозовъ и штормовъ. Только 14-го подошли «Гайдамакъ» и «Грозный» съ углемъ.

До того времени единственнымъ вѣрнымъ другомъ «Терца» былъ англійскій миноносецъ «Томагавкъ». Его командиръ лейт. Кревелль былъ присланъ не для помощи намъ, а для наблюденія. Однако, по собственной иниціативѣ онъ дѣлился съ нами чѣмъ могъ: взрывчатыми веществами, необходимы-

*) О стратегическомъ положеніи Крыма и роли въ его защитѣ флота см. мою статью «2-й отрядъ судовъ Черноморскаго флота» въ № 38 «Часового».

ГЕРМАНСКІЙ ФЛОТЪ ВЪ 1934 ГОДУ.

Современные миноносцы типа «Фальке». 800 тоннъ; 34 узла; 3-4 дм. ор. и 6 мин. ап. постройки 1927 г. На заднемъ планѣ модернизированные лин. кор. «Шлезіенъ» и «Шлезвигъ Гольштейнъ». 13000 тоннъ; 18 узл.; 4-11 дм. и 14-6 дм. орудія. 1906 года.

Изъ собранія Е. В. Княжны Вѣры Константиновны.

ми для взрыва мостовъ, лѣкарствами, виски, передавалъ наши радіограммы, такъ какъ безъ паровъ «Терецъ» былъ лишенъ этой всзможности, наконецъ, отказался уйти, пока не будетъ полученъ уголь, несмотря на то, что тонкій корпусъ миноносца могъ и не выдержать напора льдовъ.

Получивъ уголь, «Терецъ» вериулся на свое мѣсто, съ котораго его снесло движущимся льдомъ, и простоялъ на немъ до апрѣля. «Грозный» и «Гайдамакъ» были далеко снесены льдомъ, иа свои мѣста вернутьоя не смогли и участія въ сборонѣ праваго фланга крымскихъ позицій почти участія не принимали, посылая лишь дессантныя партіи на помощь Сводно-стрѣлковому полку.

На берегу утомленныя войска, зараженныя сыпнымъ тифомъ, быстро таяли. Отъ полка оставалось не больше 250 чел. Сиваши замерзли и оказались проходимыми не только для пѣхоты, но и для кавалеріи. Корабли спасали сколько могли людей изъ своихъ малочисленныхъ экипажей (70-80 на лодкахъ и 45 на ледоколѣ).

8 февраля, пользуясь мглой, красный броиепоѣздъ подошелъ къ Геиническу и обстрѣлялъ «Терца» Было 4-5 попаданій, образовалась течь, но потерь не было. Черезъ нѣсколько дней, думая, что «Терецъ» повреждеиъ, красные пошли въ атаку на наши позиціи. Оиа была отражеиа бѣглымъ огнемъ его 6 дм. орудій. Заслуга флота въ защитѣ Арбатской Стрѣлки была оффиціально признаиа ген. Слащевымъ, а затѣмъ и ген. Врангелемъ.

Въ иачалѣ марта было ясио, что наша армія, иаходившаяся на Кубани, идетъ къ катастрофѣ. Для усиоренія посадки войскъ было иеобходимо направить ее въ нѣсколько портовъ, а не въ одинъ Новороссійскъ, который оиа больше не была въ состояніи оборонять въ теченіе достатсчиаго времени. Особенно удобнымъ портомъ была Тамань. Ея пристани отстояли отъ Крымскаго берега на разстояніи всего 14 миль, и вся мѣстность была крайне выгодна для обороны. Ген. Деникинъ приказалъ Донской Арміи отходить на Тамань и Анапу. Азовскому отряду, находившемуся въ Керчи, было приказано перевести войска изъ Тамани въ Крымъ. Но подошли трагическія числа 12-14 марта эвакуаціи Новороссійска, а въ Тамань никакихъ войскъ не приходило. Вдругъ отъ ген. Слащева была получена срочная телеграмма немедлнно идти спасать остатки арміи, оставленные въ Новорссійскѣ, Гелеиджикѣ и Туапсе. Оказалось, что ген. Сидориив, командующій Донской арміей, какъ это случалось съ нимъ и раньше, не исполнилъ приказаній ген. Деникина и погубилъ донцовъ. Самъ же онъ, бросивъ своихъ людей, сумѣлъ спастись. Большое число казаковъ, приведенныхъ въ до отказа заполненный Добровольческой арміей Новороссійскъ попало въ руки непріятеля, другая часть ихъ направилась по дорогѣ въ Туапсе.

Въ Новорссійскѣ и Геленджикѣ никакихъ войскъ уже не оказалось, всѣ суда и буксируемыя баржи 2-го отряда направились въ Туапсе, куда прибыли 16 марта. Настроеніе войскъ тамъ было сравии тельно бодрое. Комаидовавшій войсками ген. Писаревъ приказаній объ эвакуаціи ие имѣлъ и думалъ держаться не менѣе мѣсяца. Не безъ труда его удалось убѣдить эвакуировать въ Крымъ 4-ый Донской

корпусъ, который онъ самъ считалъ временно небоеспособнымъ, и также больныхъ и раненыхъ. Его нерѣшительность и промедленіе кончились тѣмъ, что кромѣ 2-3 тысячъ человѣкъ, спасенныхъ еще у Адлера, всѣ остальные попали въ плѣнъ къ большевикамъ. На судахъ же 2-го отряда по настоянію моряковъ было вывезено 15-20 тысячъ человѣкъ, составлявшихъ ядро Донского корпуса. Люди и лошади везлись на самыхъ разнообразныхъ судахъ, начиная съ большихъ транспортовъ и кончая хлѣбными баржами.

Еще зимой, ген. Слащевъ, рѣшивъ, что форсировать позиціи красныхъ у перешейковъ безъ огромныхъ потерь и съ увѣренностью въ успѣхѣ безъ флота нельзя, предложилъ Штабу 2-го отряда разработать планъ дессантной операціи во флангъ или въ тылъ непріятелю. Планъ былъ выработанъ. Лучшимъ мѣстомъ высадки была признана дер. Кирилловка, такъ какъ отсюда дессантъ могъ одновременно ударить въ тылъ позиціи красныхъ Ново-Алексѣевка-Генническъ и занять главную базу 13-й совѣтской осадной арміи. Кромѣ того, берегъ былъ низкій, весь находился подъ прямымъ обстрѣломъ судовой артиллеріи и песчаный, такъ что безъ пристаней легко было къ нему пристать. Правый флангъ обезпечивался непроходимымъ Молочнымъ озеромъ, а лѣвый Утлюжскимъ заливомъ. Въ случаѣ неудачи можно было отойти и на Бирючій полуостровъ, весьма легко обороняемый.

Къ сожалѣнію, сухопутное начальство не смогло удѣлить для дессанта достаточныхъ силъ. Надо было срочно предупредить наступленіе непріятеля и вырвать иниціативу изъ его рукъ. Было приказано 1 апрѣля высадить Алексѣевскій и Самурскій пѣхотн. полки при 2-хъ орудіяхъ. Дессантъ у ст. Акимовка долженъ былъ взорвать путь и вернуться на суда. Въ ночь на 31 марта войска были погружены на 2 баржи. Ночь была темна, красные не замѣтили, какъ отрядъ прошелъ Керченскій проливъ. Отрядъ состоялъ изъ канонерскихъ лодокъ «Гайдамакъ», «Стражъ», «Грозный», «Всадникъ» и 4 буксировъ. Высадка была произведена благополучно въ назначенномъ мѣстѣ. Небольшой красный отрядъ, не оказавъ сопротивленія, разбѣжался. Не было произведено ни одного выстрѣла. Не вдаваясь въ подробности сухопутныхъ дѣйствій, отмѣчу, что дессантный отрядъ не смогъ выполнить своей задачи, онъ сталъ медленно отходить на Генническъ и, потерявъ 80 чел. убитыми и пропавшими безъ вѣсти, стошелъ на Арбатскую Стрѣлку. Однако, эта диверсія настолько отвлекла вниманіе красныхъ, что 2-му корпусу ген. Слащева безъ труда удалось занять Чонгарскій полуостровъ и Сальковъ. Одновременно на лѣвомъ флангѣ нашего расположенія въ Хорлахъ 3-мъ отрядомъ судовъ Черноморскаго флота была высажена Дроздовская дивизія. Высадка оказалась очень трудной. Хорлы защищались 2 красными полками и 4 орудіями. Брссить ихъ надо было въ лобъ по узкому и мелкому фарватеру. Сила дессанта оказалась слаба, на Перекопѣ войска его не поддержали. Дроздовская дивизія съ трудомъ вернулась къ своимъ, прорвавшись у Преображенки, но приведя съ собой всѣ свои трофеи и всѣхъ своихъ раненыхъ.

Этотъ разъ ген. Слащевъ и Главное командованіе какъ бы испробовали дессантный маневръ. Флотъ пріобрѣлъ ихъ довѣріе. Въ недалекомъ будущмъ весь стратегическій планъ выхода изъ Крыма будетъ основанъ на крупномъ дессантномъ маневрѣ.

Такъ какъ у насъ не было никакой тайной морской развѣдки и точныя свѣдѣнія о противникѣ отсутствовали, возникла необходимость произвести развѣдку Таганрогскаго залива, Маріуполя, Таганрога и Ейска. Было рѣшено воспользоваться первомайскими торжествами красныхъ. «Стражъ», «Всадникъ» и вооруженный катеръ «Никола Пашичъ» подошли къ Маріуполю на разсвѣтѣ 19 апрѣля ст. ст. и открыли огонь по порту и вокзалу. Подъ прикрытіемъ этого огня «Пашичъ» вошелъ въ портъ, имѣя на бортѣ лишь 5 вооруженныхъ офицеровъ и казаковъ. Красные не протрезвившіеся послѣ своей "маевки», бѣжали изъ порта и съ своихъ судовъ. Это дало возможность «Пашичу» безъ всякихъ потерь взять въ плѣнъ красный катеръ «Республиканецъ» . Паровую шхуну «Софію», вооружавшуюся красными, не удалось захватить, такъ какъ не было возможности отдать ея швартовы и поднять 2 якоря. Подъ пулеметнымъ огнемъ опомнившихся красныхъ «Пашичъ» съ своимъ трофеемъ благополучно вышелъ изъ порта.

Этой развѣдкой было установлено, что противникъ вооружаетъ суда типа нашихъ канонерскихъ лодокъ «Уралъ», Маріуполь ихъ главная база, въ войскѣ никакихъ серьезныхъ силъ нѣтъ, къ Таганрогу изъ-за мелкой воды подойти не удалось.

Въ это время ген. Врангель приказалъ 2му отряду приготовиться къ высадкѣ въ Кирилловкѣ 2-го корпуса ген. Слащова. Корпусу была поставлена задача нанести ударъ въ тылъ непріятелю, осаждающему Крымъ, захватить его главную базу въ Мелитополѣ, охватить его лѣвый флангъ и лихимъ ударомъ кавалеріи помочь фронтальной атакѣ 1-го корпуса ген. Кутепова. Такимъ образомъ при содѣйствіи флота предполагалось открыть доступъ нашимъ войскамъ въ Сѣверную Таврію.

20-го мая погрузка войскъ была начата одновременно въ Керчи и Феодосіи на баржи и транспорты соотвѣтственно той послѣдовательности, въ которой имъ надо было разгружаться. Погрузка въ полномъ порядкѣ шла днемъ и ночью до 22 мая, когда транспорты, отпускаемые каждый лично самимъ Главнокомандующимъ, вышли въ море. Керченскій проливъ былъ незамѣтно для противника пройденъ ночью. 24 мая на разсвѣтѣ дессантъ на 11 пароходахъ, 9 баржахъ и 7 буксирахъ въ количествѣ 10.000 штыковъ и сабель, при 2000 лошадяхъ, 50 орудіяхъ, 2 бронев. автом. и 150 повозкахъ подошелъ при весьма свѣжей погодѣ къ Кирилловкѣ. Дессантъ сопровождался: «Гайдамакомъ», «Всадникомъ», «Стражемъ», «Грознымъ», «Ураломъ» и «Алтаемъ». Высадка оказалась совершенно неожиданной для красныхъ и прошла безъ всякаго сопротивленія съ ихъ стороны. Къ 10 час. утра авангардъ былъ высаженъ и обезпечилъ плацдармъ высадки, отбросивъ съ боемъ подошедшія

*) Одно 3 дм. орудіе и 1 пулеметъ.

ГЕРМАНСКІЙ ФЛОТЪ ВЪ 1934 ГОДУ.

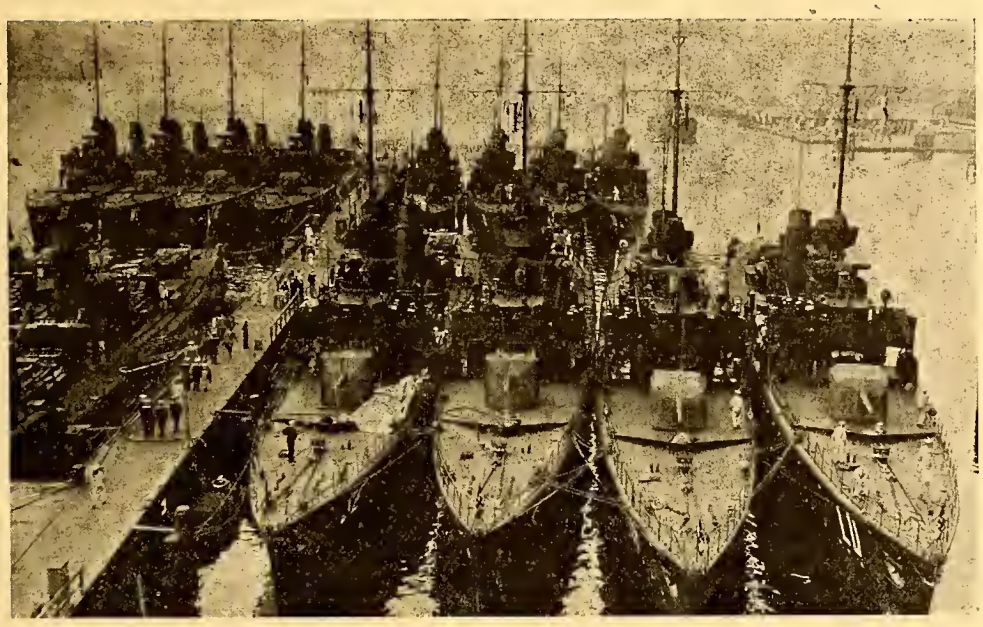

Минная бригада.
(Изъ собр. Е. В. Кн. Вѣры Константиновны).

Югославянскій флотъ

Эскадренный миноносецъ: «Дубровникъ». Построенъ въ 1931 г. въ Англіи. По усовершенствованію своихъ машинъ и крѣпости корпуса считается одинимъ изъ лучшихъ въ мірѣ. Водоизмѣщеніе 1900 тоннъ, ходъ 37 узловъ; 4-5,5 дм., 1-3,5 дм. аэр. ор. и 6 мин. ап.

Миноносцы: Бывшіе австро-венгерскіе «Т 1», «Т 2», «Т 3», «Т 4», «Т 5», «Т 6», «Т 7» и Т 8». 250 тоннъ, 28 узловъ; 2-3 дм. и 2 мин. ап. (1914 г.).

Подводныя лодки: «Смѣлый» и «Освѣтникъ». Построены во Франціи въ 1929 г. по типу французскихъ лодокъ. 630/810 тоннъ; 14,5/9 узловъ; 1-4 дм. и 6 мин. ап. Районъ плаваанія 5000 миль. «Храбрый» и «Небойся». Построенъ въ 1927 г. въ Англіи. Эти лодки показали всѣ свои качества при переходѣ изъ Англіи въ Югославію. 975/1170 тоннъ; 15,5/10 узловъ; 2-4 дм. и 6 мин. ап.

Минные катера «Т. С 1» и «Т. С. 2»; 15 тоннъ, 40 узловъ; 2 мин. ап. Районъ плаванія 800 миль.

Минные заградители: «Соколъ», «Голубь», «Орелъ», «Ястребъ», «Кобчикъ» и «Лебедь». Бывшіе германской постройки 1918 г., 330 тоннъ, 15 узловъ.

Мониторы «Драва», «Вардаръ», «Сава» и «Морава». Бывшіе австро-венгерскія, постройки 1892-1915 г. г., находятся на Дунаѣ. 500 тоннъ, 12 узловъ; 2-4,7 дм. орудія и мортиры.

Учебное судно. Купленный въ 1926 г. въ Германіи крейсеръ «Ніобея». Переименованъ въ «Далмацію». 2400 тоннъ, 19 узловъ; 8-3,5 дм. орудій и 2 мин. ап. Построенъ въ 1899 г.

Кромѣ того: 1 яхта, 5 транспортовъ и 12 тральщиковъ.

Личный составъ Югославянскаго флота, офицерскій и матросскій, какъ по своей обученности, къ которой причастны и русскіе моряки, такъ и по своимъ морскимъ качествамъ, унаслѣдованнымъ отъ славянъ служившихъ въ прекрасномъ австро-венгерскомъ флотѣ, такъ и по своей стойкости, которой онъ не отличается отъ арміи, не оставляетъ желать ничего лучшаго. Намъ остается только пожалѣть, что хоть часть проданныхъ на сломъ въ Бизертѣ отличныхъ русскихъ кораблей не перешла въ близкій намъ по сердцу Югославянскій флотъ. Онъ бы стъ этого не потерялъ. Насколько мнѣ извѣстно, постороннія вліянія, о которыхъ еще не время распространяться, помѣшали исполненію этого желанія многихъ русскихъ морскихъ офицеровъ.

С. Т.

красныя части. 28-го Мелитополь былъ взятъ. Одновременно начали наступленіе и части ген. Кутепова. Вся 13-ая осадная совѣтская армія, благодаря удачному дессантному маневру, была разбита на голову, оставивъ 1000 плѣнныхъ, десятки орудій, сотни пулеметовъ, бронепоѣзда и все свое снабженіе. Наша армія понесла сравнительно небольшія потери и вырвалась изъ осажденнаго Крыма. Эта операція оказалась одной изъ самыхъ удачныхъ по замыслу и совмѣстному дѣйствію арміи и флота.

Б. Карповъ.

(Окончаніе слѣдуетъ).

КРУЖОКЪ РЕВНИТЕЛЕЙ ВОЕННО-МОРСКИХЪ ЗНАНІЙ.

25 ноября состоялось интересное посѣщеніе морскими офицерами, проживающими въ Парижѣ авіаціоннаго салона, устроеннаго Кружкомъ ревнителей военно-морскихъ знаній, входящими въ составъ Военно-Морского Союза, подъ руководствомъ предсѣдателя 13-й группы инженера кор. гард. В. В. Гусева.

«ЧАСОВОЙ» ВСТУПАЕТЪ ВЪ СЕДЬМОЙ ГОДЪ СВОЕГО ИЗДАНІЯ.

ВОЗОБНОВИТЕ ВАШУ ПОДПИСКУ НА 1935 ГОДЪ.

Въ Германіи

(ПУТЕВЫЯ ВПЕЧАТЛѢНІЯ)

Пребываніе мое въ Германіи было весьма непродолжительное, но мнѣ удалось за короткій срокъ встрѣтить много интересныхъ людей и видѣть и слышать весьма многое, способное пролить свѣтъ на истинное внутреннее состояніе Германіи. Долженъ присовокупить, что я умышленно избѣгалъ встрѣчъ съ членами національ-соціалистической партіи, такъ какъ ихъ міровоззрѣніе достаточно извѣстно и ничего новаго, кромѣ самовосхваленія отъ нихъ ожидать нельзя. Кромѣ встрѣчъ съ лицами, которыхъ я хотѣлъ видѣть, я имѣлъ цѣлый рядъ случайныхъ бесѣдъ въ поѣздахъ и гостинницахъ, которыя много содѣйствовали всестороннему освѣщенію настоящаго положенія въ Германіи.

Прежде всего надо признать, что личное положеніе Гитлера стоитъ на невѣрсятной высотѣ и ничѣмъ поколеблено въ настоящее время быть не можетъ. Его бывшіе политическіе противники, не соглашаясь съ принципами нац. соц. партіи тѣмъ не менѣе признаютъ, что Адольфъ Гитлеръ въ настоящее время единственный человѣкъ, способный стоять во главѣ великаго народа. Всѣ признаютъ его волю, энергію, честность, идейность и личную скромность при всемъ политическомъ самовосхваленіи. Одновременно всѣ съ сожалѣніемъ признаютъ, что Гитлеръ не разбирается въ людяхъ, а потому терпитъ въ своемъ окруженіи людей недостойныхъ его довѣрія.

Если личность Фюрера пользуется всеобщимъ уваженіемъ, доходящимъ до восторженнаго обоготворенія, то нельзя того же сказать объ отношеніи широкихъ слоевъ населенія къ національ-соціалистической партіи. Тутъ партійное руководство наталкивается какъ на критику, такъ и на оппозицію. Особенно ярко выдвинулась эта оппозиція въ рамкахъ объединенныхъ протестантскихъ церквей Германіи. Всѣ церкви безъ исключенія выражаютъ свою полную готовность политически подчиниться національному вождю отрицая одновременно право національ-соціалистическаго правительства вмѣшиваться во внутреннюю организацію церкви путемъ указовъ, исходящихъ отъ имперскаго епископа и созваннаго имъ на партійномъ основаніи имперскаго синода. По становленія этого синода большинство мѣстныхъ синодовъ отдѣльныхъ странъ признаетъ незаконными и не подлежащими исполненію. Особенно ярко выразилась эта позиція южногерманскихъ, западно-германскихъ и восточно-прусской церкви въ вопросѣ о присягѣ, требуемой нынѣшнимъ церковнымъ управленіемъ отъ отдѣльныхъ священнослужителей. Формула присяги объединяетъ въ одно присягу на имя Фюрера Гитлера и на повиновеніе новому церковному управленію.

Священнослужители единогласно выражаютъ полное свое согласіе принести присягу на равнѣ съ другими служащими на имя главы правительства Адольфа Гитлера. Одновременно они рѣшительно отказываются принести присягу на имя имперскаго епископа и его синода, основываясь на томъ, что они всѣ при своемъ посвященіи въ духовный санъ принесли присягу вѣрности Церкви, ея ученію и ея законному управленію.

Къ оффиціальному протесту нѣсколькихъ крупныхъ церковныхъ организацій ежедневно присоединяются новые протесты, такъ что, какъ мнѣ знатоки вопроса передавали, на сторонѣ имперскаго епископа окажутся 5 проц. протестантовъ, а въ оппозиціи 95 проц. «вѣрующихъ христіанъ». Но на сторонѣ имперскаго епископа и его синода стоитъ самодержавная власть, не стѣсняемая никакими законами, могущи во всякое время быть отмѣненными и замѣненными распоряженіями правительства. Какъ видно движеніе это стоитъ не въ оппозиціи къ свѣтской власти, а только къ вмѣшательству свѣтской власти въ области Церкви. Одновременно съ борьбой оппозиціи противъ вмѣшательства свѣтской власти въ дѣла церкви ведется и духовная борьба «вѣрующихъ христіанъ» противъ полуязыческаго ученія «нѣмецкихъ христіанъ». Послѣдніе отрицаютъ всякое не-арійское вліяніе исходящее отъ Священнаго Писанія, отрицаютъ основаніе всякой религіи — виновность человѣка передъ Божествомъ, а потому и отрицаютъ необходимость искупленія. Христосъ для нихъ не страдалецъ Искупитель отъ грѣховъ, а герой сѣвернаго типа, который награждаетъ своимъ благослове-

(Продолженіе на стр. 23-й)

Инкогнито.

ЗА РОССІЮ

1682 1932

Русскій Развѣдчикъ

Журналъ состоящей подъ покровительствомъ

Е. И. В. ВЕЛИКОЙ КНЯГИНИ КСЕНІИ АЛЕКСАНДРОВНЫ

Національной Организаціи Русскихъ Развѣдчиковъ

подъ редакціей Евгенія Тарусскаго.

№ 13 (при журналѣ «Часовой») Декабрь 1934 г.

Отъ Начальника организаціи

Шлю сердечныя поздравленія съ Праздниками Рождества Христова и душевныя пожеланія къ наступающему Новому Году г. г. Руководителямъ и Инструкторамъ, Развѣдчикамъ и Развѣдчицамъ.,

Пусть, какъ и раньше непоколебимая вѣра въ правоту нашего дѣла, безграничная преданность ему и самоотверженное служеніе черезъ него Россіи — будутъ основой общей работы.

Вдохновленные завѣтами Великаго Преобразователя Россіи и благоволеніемъ Августѣйшей Покровительницы нашей, — мы всѣ, какъ одинъ, неизмѣнно будемъ стремиться къ осуществленію нашихъ идеаловъ.

Рождество 1934 года.

Полковникъ **Богдановичъ.**

ЮНЫМЪ ДРУЗЬЯМЪ.

Растите силы молодыя,
Надѣйтесь на возвратъ весны,
И помните: васъ ждетъ Россія,
Вы вѣрные ея сыны.

Готовьтесь къ будущему бою,
Учитесь жить и побѣждать.
Мужайтесь, крѣпните душою,
Чтобъ Вамъ Россію возсоздать.

Живите, рыцари младые,
Съ горячей вѣрою въ сердцахъ,
Что возвратите Вы Россіи
Ея родной трехцвѣтный флагъ.

Н. Кандауровъ.

Крезо.

2-XI-34.

Парижъ. Елка Парижскаго и Біанкурскаго раіоновъ состоится 29 с. декабря. 31 с. декабря состоится балъ, устраиваемый НОРР, совмѣстно съ обществомъ Друзей Часового и Имперскимъ союзомъ. Покровительница НОРР — Е. И. В. Великая Княгиня КСЕНІЯ АЛЕКСАНДРОВНА изволила балъ этотъ принять подъ Свое покровительство.

ПѢСНЯ 21-ГО ОТРЯДА НОРР.

Мы развѣдчики лихіе,
Двадцать Первый нашъ Отрядъ,
Любимъ мы одну Россію
И служить ей каждый радъ.

Мы за Вѣру, за Отчизну.
И за нашу честь стоимъ,
И Петровскіе завѣты
Свято въ сердцѣ мы хранимъ.

Впереди родное Знамя,
Насъ на подвиги манитъ,
И въ душѣ у насъ, какъ пламя,
Духъ Суворова горитъ.

Наша Родина страдаетъ
Въ мукѣ, въ голодѣ, въ цѣпяхъ,
Пусть же твердо всякій знаетъ:
Коммунизмъ нашъ первый врагъ.

Твердо вѣримъ мы и знаемъ:
Сгинетъ красная звѣзда
И взлетитъ Орелъ Двуглавый
Надъ Россіей навсегда!

Ура! Ура! Ура!

11. XI. 1934 г.

Н. Шаповаленко.

Каннъ-ля-Бокка.

Полковникъ Богдановичъ.

Что намъ дѣлать съ нашими сыновьями и дочерьми?*)

Что дѣлать и какую карьеру выбирать, чѣмъ обезпечить молодую жизнь, выходящую на арену самостоятельнаго существованія въ условіяхъ инфляціи. затронувшей безусловно все и всѣхъ? Въ средѣ интелектуальной дѣятельности свирѣпствуютъ тѣ же болѣзни, которыми поражены всѣ виды труда: перепроизводство, неувѣренность въ завтрашнемъ днѣ, обезцѣниваніе; предложеніе превышаетъ спросъ, отсюда безработица и низкая оцѣнка — не колеблются предлагать инженеру съ дипломомъ Центральной школы 600 фр. въ мѣсяцъ. Царитъ анархія рынка — никто не знаетъ, поступая на медицинскій факультетъ, сколько имѣется врачей, и сколько ихъ требуетъ населеніе. Доктора правъ въ министерствахъ надписываютъ адреса на конвертхъ. Интеллектуальныя цѣнности растрачиваются самымъ непроизводительнымъ образомъ.

Государство, въ лицѣ министерства національнаго воспитанія, составляетъ «Точный и полный инвентарь занятій и профессій», который недавно сталъ общимъ достояніемъ и который, по своей необыкновенной цѣнности, долженъ быть въ рукахъ у всѣхъ. Этотъ инвентарь — сигналъ тревоги, къ которому необходимо прислушаться, какъ родителямъ всѣхъ классовъ, такъ всѣмъ молодымъ людямъ, готовящимся выйти на жизненный путь. Статистическія данныя Инвентаря — прочная основа, какъ для точной оріентировки настоящаго положенія, такъ и для плановъ и предположеній на будущее.

ВЫСШАЯ ШКОЛА.

Въ 1913 г. во Франціи было 41.044 студента, въ 1932 г. — 73.088. изъ нихъ около 40.000 въ Парижѣ; перегруженность университета не является спеціальностью Франціи, это общее явленіе за 1913-1932 г. г. увеличеніе студентовъ выразилось въ процентахъ: Франція 78,7, Голландія — 124,09, Италія — 70,0 и Германія — 68,0. Нигдѣ увеличеніе это не отражаетъ собою прироста населенія, т. е. не является слѣдствіемъ послѣдняго.

ВРАЧИ.

Во Франціи въ 1900 г. было 16.815 врачей, въ 1928 г. — 27.500 и сейчасъ 36.000 ч. Въ 1876 г. одинъ врачъ приходился на 3.400 жителей, сегодня на 1.600 жит. Считается, что врачъ можетъ сносно существовать, если онъ приходится на 2.000 жит. В- Парижѣ же, въ настоящій моментъ имѣется одинъ врачъ на 630 жителей.

ЮРИСТЫ.

Въ 1900 г. было 9.703 студента, въ 1932 г. — 23 тысячи чел. Съ прошлаго года введены на юридическомъ факультетѣ письменные экзамены, — въ 1933 году получить дипломъ было въ два раза труднѣе. чѣмъ въ 1923 году.

ИНЖЕНЕРЫ.

Поль Дюбуа — генеральный секретарь союза синдикатовъ инженеровъ говоритъ. Дѣлайте все, что хотите, но только не избирайте для Вашихъ дѣтей спеціальность инженера. На ряду съ традиціонными школами — Политехническая, Горная, Центральная, Путей сообщенія и Арз э Метье — появилась масса другихъ, которыя выпускаютъ ежегодно 900 такъ называемыхъ инженеровъ. Эти школы подрываютъ престижъ званія инженера вообще, заграницей эти школы фигурируютъ въ черномъ спискѣ и практически ихъ дипломы потеряли всякое значеніе. Сейчасъ съ этими дипломами можно найти ночныхъ сторожей и кліентовъ Арміи спасенія.

Поль Дюбуа настоятельно совѣтуетъ посылать молодежь въ Арз э Метье: если старыя индустріи (литейное дѣло, металлургія) находятся въ состояніи маразма, то новыя требуютъ все время техниковъ. Керамика, отдѣльныя отрасли электричества, синема, радіо воздухоплаваніе — вотъ поле дѣятельности для молодежи.

ПРОФЕССІОНАЛЬНЫЕ КУРСЫ.

Профессіональные курсы (законъ Астье) въ 1932 г. насчитывали 153.857 учениковъ, въ 1933 г. лишь — 133.572. Причины: всѣ хотятъ быть инженерами и никто — рабочимъ; налогъ, на который содержатся эти курсы (ремесленный) уменьшился со времени войны на треть, профессіональное образованіе — слишкомъ узко и рабочій классъ. комплектующій эти курсы, смотритъ съ презрѣніемъ на ручной трудъ. Снова приходится имѣть дѣло съ хаосомъ экономической жизни, лишенной какого бы то ни было плана. Перепроизводство рабочихъ по дереву, металлу и электричеству; невѣроятную бѣдность въ квалифицированныхъ французскихъ рабочихъ — испытываютъ: стройка, цементъ, каменостроительныя работы, портняжное ремесло, мозаика, отельное дѣло и производство точныхъ механизмовъ. Причины, кромѣ отсутствія постояннаго притока изъ проф. курсовъ, — нѣкоторыя изъ этихъ спеціальностей захвачены иностранцами, другія просто не по душѣ французу — напр. рудокопа (поляки) и рабочаго по цементу (итальянцы), къ отельному дѣлу онъ не подходитъ — не знаетъ иностранныхъ языковъ и недостаточно любезенъ съ туристами.

КОЛОНІИ.

Въ колоніяхъ кризисъ свирѣпствуетъ много сильнѣе, чѣмъ въ метрополіи; колоніи существуютъ вывозомъ сырья, въ которомъ метрополія сейчасъ не нуждается. Мѣста на государственной службѣ въ колоніяхъ сокращены до минимума. Время, когда въ колоніяхъ дѣлали громадныя состоянія или голово-кружительныя карьеры, — отошло въ область преданій. Въ настоящее время колоніи могутъ дать обезпеченный кусокъ хлѣба, на большее нельзя расчитывать.

*) Paul Allard. Que faire de nos fils et de nos filles. Paris, 1934. L. E. F.

ИНТЕЛЛЕКТУАЛЬНЫЙ ПРОЛЕТАРІАТЪ.

Уже 35 лѣтъ тому назадъ Анри Беранже предостерегалъ отъ опасности созданія класса интелектуальныхъ пролетаріевъ. Въ то время возникъ родъ спорта между французскими и германскими университетами — кто больше имѣетъ студентовъ, не считаясь совершенно съ потребностями страны. Сегодня никакой университетскій дипломъ не можетъ обезпечить его владѣльца отъ нищеты, образовался многочисленный классъ недовольныхъ, опустившихся, озлобленныхъ нищихъ съ высшимъ образованіемъ. Тѣ, кто, хотя и не умираютъ отъ физическаго голода, страдаютъ голодомъ неудовлетвореннаго честолюбія, не зная, что дѣлать съ трудомъ добытыми дипломами, присоединяются къ первымъ и составляютъ ту среду, въ которой рождаются революціи... Каждый годъ недальновидная политика правительства увеличиваетъ эту армію новыхъ пролетаріевъ, которыхъ безпрерывно фабрикуютъ высшія учебныя заведенія, а эта армія, въ свою очередь готовитъ новыхъ Ленинныхъ...

ПРИЧИНЫ.

Кризисъ породилъ невѣроятную закупорку во многихъ профессіяхъ, вызвалъ къ жизни погоню за дипломами. Въ нихъ средній французъ видитъ единственное въ настоящее время средство безопасности; дипломъ дастъ мѣсто на государственной службѣ, которая имѣетъ законъ о пенсіяхъ. Дальше слѣдуетъ — естественное тщеславіе родителей, которые хотятъ видѣть своихъ дѣтей на верхушкѣ соціальной лѣстницы, дѣти, въ свою очередь, хотятъ получить многое и возможно скорѣе. Замедленный кризисомъ ходъ коммерціи и индустріи сдѣлалъ то, что всѣ бросились къ свободнымъ профессіямъ и административнымъ должностямъ. Положеніе уподобляется кораблю въ бурѣ, которая яростно бросаетъ его изъ стороны въ сторону, а обезумѣвшіе пассажиры бросаются въ паникѣ отъ одного борта къ другому и этимъ еще больше раскачиваютъ корабль. Въ 1919 и 1920 г. приростъ населенія достигъ выходящей изъ нормы цифры и это даетъ себя знать въ настоящее время. Это стихійное стремленіе къ возстановленію пораженной войной жизни смѣнилось логическими размышленіями — родители снова задумываются надъ будущимъ своихъ дѣтей: находящіеся сейчасъ въ 6 классѣ дѣти, рожденные въ 1922 и 1923 г. г., показываютъ уже значительное пониженіе въ числѣ.

Конкуренція, которую дѣлаетъ машина человѣку, — еще болѣе усиливаетъ кризисъ. Опасность этой массовой демобилизаціи человѣческой арміи и замѣна человѣка машиной — есть завершеніе эгоизма отдѣльныхъ личностей, думающихъ только о возможно высокой прибыли. Не терпящій отлагательства общественный долгъ и обязанность состоитъ въ томъ, чтобы предоставить возможно большему числу французовъ право на жизнь, давши имъ работу.

ВЫХОДЪ ИЗЪ ПОЛОЖЕНІЯ.

Будьте скромны, говоритъ авторъ книги, въ своихъ запросахъ. Умѣрьте ваше честолюбіе. Научитесь быть солдатами, раньше, чѣмъ стремиться къ полковничьему чину. Не презирайте ручной трудъ и не стремитесь такъ въ большіе города... Лучше жить безбѣдно въ удобномъ провинціальномъ домикѣ, чѣмъ умирать съ голоду въ парижской мансардѣ. Запомните твердо, что времена легкой наживы, сказочныхъ прибылей въ послѣвоенныхъ предпріятіяхъ — отошли въ вѣчность. Редителямъ надо знать, что у ихъ дѣтей существуютъ три критическихъ возраста. соотвѣтствующихъ матеріальнымъ возможностямъ родителей. Есть возможность воспитывать и учить только до 14 лѣтъ — пускайте по линіи ремеслъ; можете содержать до 20 лѣтъ — путь высшихъ начальныхъ школъ; есть средства окупать сына до его 25 лѣтъ — высшее образованіе. Въ этомъ отношеніи, необходима въ средѣ родителей своего рода психологическая реформа — надо отказаться отъ неправильно понимаемаго самолюбія, отрѣшиться отъ предразсудковъ, существующихъ въ той или другой средѣ. Молодежи въ настоящій трудный моментъ надо имѣть еще подсобное занятіе или ремесло, дополнительное средство къ существованію. Горизонтъ проясняется, но хорошая погода наступитъ не раньше, чѣмъ лѣтъ черезъ десять. Несбходимо имѣть точный планъ и роспись спроса и предложеній интеллектуальнаго рынка, регулировать его и все предвидѣть, какъ это дѣлается въ любомъ коммерческомъ предпріятіи. Мы скоро приблизимся къ тому моменту, который почувствуется раньше всего въ Арміи и Университетѣ — моментъ, когда молодые, которымъ должно быть 20 лѣтъ, — не существуютъ, потому, что смерть скосила ихъ отцовъ на войнѣ: пять слѣдующихъ лѣтъ соотвѣтствуютъ годамъ войны — 1915, 1916, 1917, 1918 и 1919. Уменьшеніе числа студентовъ высшихъ школъ начнетъ прогрессивно обозначаться, какъ уже обозначилось это уменьшеніе въ среднихъ школахъ. Съ другой стороны, долженъ быть положенъ конецъ вопіющей ненормальности — во Франціи молодежь приносится въ жертву старикамъ. Франція — единственная страна въ мірѣ, въ которой имѣются мировые судьи въ возрастѣ 85 лѣтъ, въ одномъ изъ государственныхъ учебныхъ заведеній самому молодому профессору 75 лѣтъ. На желѣзной дорогѣ Жизни должны постоянно обновляться части этой дороги...

Не нужно ли ограничить, какъ это уже дѣлается въ другихъ странахъ, женскій трудъ; существуютъ

ЛАГЕРЬ ВЪ КАПБРЕТОНѢ

На походѣ.

заграницей законы, по которымъ, если женщина - чиновникъ выходитъ замужъ за чиновника, то она автоматически теряетъ свою должность (Англія, Силезія, Болгарія). Такую процедуру нельзя считать практичной съ точки зрѣнія морали — такимъ образомъ культивируются свободныя сожительства. Должны быть приняты немедленныя мѣры къ тому, чтобы исчезъ удивительный парадоксъ: въ то время, какъ 90 проц. французскаго активнаго населенія заняты экономической дѣятельностью (агрикультура, индустрія, транспортъ и т.д.) — 85 проц. французск. школъ имѣютъ цѣлью распространеніе свободныхъ профессій. Иными словами говоря, по крайней мѣрѣ 70 проц. французовъ готовятъ себя не къ тому, къ чему ихъ предназначила жизнь страны.

Совѣтуемъ нашей молодежи, стоящей на перепутьѣ жизненныхъ дорогъ, ознакомиться съ цитированной нами книгой. Во всѣхъ странахъ, трону - тыхъ послѣдствіями войны, обстановка приблизительно — таже самая; основательное знакомство съ настоящей обстановкой дастъ возможность избѣжать большихъ ошибокъ въ такомъ важномъ дѣлѣ, какъ выборъ той или другой профессіи.

П. Богдановичъ.

На путяхъ къ самостоятельной національной работѣ

Въ октябрѣ с. г., въ Харбинѣ, отдѣлилась отъ имѣющагося тамъ отдѣла скаутовъ группа, создавшая самостоятельную организацію пржевальцевъ. Главныя цѣли молодой организаціи — воспитаніе молодежи въ духѣ завѣтовъ великаго русскаго изслѣдователя Н. С. Пржевальскаго.

Начальникомъ организаціи состоитъ членъ Института изученія сѣверной Манчжуріи, археологъ В. В. Поносовъ.

Сердечно желаемъ новому патріотичному начинанію полнаго успѣха и благополучія.

Въ ноябрѣ с. г., въ Парижѣ, вышла изъ состава союза христіанскихъ молодыхъ людей (УМСА) парижская дружина Витязей и положила начало Національн. организаціи Витязей. Разрывъ произошелъ на почвѣ столкновенія двухъ міросозерцаній. Витязямъ УМСА предъявила обвиненіе... въ интегральномъ націонализмѣ! Витязи желали быть прежде всего русскими и жить только для Россіи; въ этомъ, очевидно, и заключалось ихъ ужасное преступленіе — интегральный націонализмъ. Новая національная организація съ перваго же дня своего самостоятельнаго существованія наладила свою жизнь и пріобрѣла много друзей и сочувствующихъ. Начальникъ Организаціи Н. Ф. Федоровъ — основоположникъ и создатель всѣхъ витязей.

Сердечно желаемъ и этому новому національному начинанію полнаго успѣха и благополучія.

Подобные удары заставляютъ зарвавшихся гасителей національнаго чувства, хотя бы наружно, спѣшно перестраивать фасадъ своего зданія — то, что въ настоящее время дѣлаетъ УМСА во Франціи, то, что пришлось не такъ давно сдѣлать и другой организаціи, живущей указаніями изъ интернаціональнаго центра и по сей день все еще упивающейся радостью принадлежности къ нему....

На пути самостоятельной національной работы выходятъ все новыя и новыя группы молодежи. Пусть ихъ примѣръ заставитъ и другихъ снять повязку со своихъ глазъ и выйти на широкую дорогу безоговсрочнаго служенія Россіи...

В. Сигаль.

Отъ лица состоящей подъ покровительствомъ Е. И. В. ВЕЛИКОЙ КНЯГИНИ КСЕНІИ АЛЕКСАНДРОВНЫ Національной Организаціи Русскихъ Развѣдчиковъ приношу глубокую благодарность:

Доктору Евгенію Александровичу Прокоповичу,

Ксеніи Германовнѣ — его супругѣ,

Александрѣ Ивановнѣ Зеленской и

Полковнику Сергѣю Александровичу Прокоповичу. Macalle Chaco

приславшимъ изъ далекой Аргентины въ мое распоряженіе на нужды Организаціи 400 (четыреста) франковъ.

22 ноября 1934 г.

Полковникъ **Богдановичъ**

Каннъ ля Бокка. Состоялся докладъ капитана Н. Г. Шаповаленко о цѣляхъ и задачахъ Національной Организаціи Русскихъ Развѣдчиковъ. Послѣ доклада, присутствовавшими на немъ родителями было записано 15 дѣтей въ сформированный въ Каннъ ля Бокка 21-й Отрядъ НОРР. Предсѣдательство въ Попечительномъ Комитетѣ при 21-мъ Отрядѣ принялъ Герцогъ С. Г. Лейхтенбергскій - Князь Романовскій. Начальникъ Отряда — капитанъ Н. Г. Шаповаленко. Предсѣдатель общества Галлиполійцевъ полковникъ Тарасевичъ любезно предоставилъ помѣщеніе собранія для сборовъ Отряда.

Запись въ Отрядъ производитс у М. Т. Линникова. въ Русскомъ Баракѣ, въ нерабочее время и по праздничнымъ днямъ.

Любляна. Не пожелаетъ ли кто изъ Развѣдчиковъ, находящихся во Франціи или въ Манжуко, войти въ связь для обмѣна почтовыми марками. Писать: Игорю Брусникину. Kocenova ul. 11, Lubljana, Yougoslavia.

Въ Германіи

(Путевыя впечатлѣнія*)

ніемъ всѣхъ тѣхъ, кто слѣдуя Его высокому примѣру, достигнуть своимъ трудомъ, своею храбростью и своей вѣрностью расовымъ идеаламъ Его совершенства. Противъ новоязыческаго ученія нѣмецкихъ христіанъ ополчилась и римско-католическая Церковь съ Папой во главѣ. На книжномъ рынкѣ даже въ предѣлахъ Германіи появился рядъ сочиненій, исходящихъ отъ высшихъ іерарховъ Католическ. Церкви въ Германіи съ блестящей, но уничтожающей критикой новаго ученія нѣмецкихъ христіанъ.

Насколько можетъ судить иностранецъ при краткомъ посѣщеніи страны, оппозиція германскихъ протестантовъ могла бы быть прекращена однимъ кратким декретомъ Фюрера, возстановляющимъ законное управленіе Церкви при условіи политическаго подчиненія вѣрующихъ христіанъ правительству Гитлера, отъ чего никто не отказывается. Увольненіе имперскаго епископа возстановило бы какъ церковный, такъ и политическій миръ въ Германіи. Но этого очевидно не желаетъ головка національ-соціалистической партіи. Нельзя умолчать факта, что очень большая часть народа относится совершенно равнодушно къ этой внутренней церковно-политической борьбѣ, открыто признаваясь, относятся совершенно равнодушно къ Церкви. Наряду съ возрождающимся христіанствомъ въ рядахъ оппозиціи, можно смѣло сказать, что въ Германіи, въ настоящее время царствуетъ такое равнодушіе къ духовнымъ вопросомъ, которое почти, что граничитъ съ безбожіемъ.

Весь интересъ Германіи сосредоточенъ на разрѣшеніи труднѣйшихъ проблемъ, связанныхъ съ разрухою въ хозяйственной области. Тутъ принимаются правительствомъ драконовскія мѣры въ оцѣнку которыхъ было бы неумѣстно входить въ рамкахъ небольшой статьи. Въ этой области марксистскій соціализмъ замѣненъ соціализмомъ національнымъ, какъ тотъ, такъ и другой стоятъ на чисто матеріалистической основѣ.

Мѣры, принимаемыя національ-соціалистическимъ правительствомъ, восторженно рекламируемыя партійными ораторами и органами печати, естественно, на практикѣ сталкиваются съ непредвидѣнными затрудненіями вызывающими критику скептиковъ. Трудно поэтому составить себѣ уже въ данное время правильную картину экономическаго положенія въ Германіи. Несомнѣнно, однако, что масса народа готова переносить временныя лишенія и неудобства, съ твердою вѣрою въ слово вождя, что скоро наступитъ общее улучшеніе. Заслуга Гитлера и его партіи, что они съумѣли внушить народу и его широкимъ массамъ вѣру въ германскую національную мощь, способную преодолѣть въ концѣ концовъ всѣ препятствія и затрудненія на пути національнаго оздоровленія. Единогласно, какъ сторонники національ-соціализма, такъ и его противники признаютъ великую воспитательную пользу рабочей трудовой повинности для мужской молодежи. Трудовая повинность для дѣвушекъ подвергается съ полнымъ основаніемъ жестокой критикѣ. Дѣловой міръ Германіи, крупная промышленность и крупное землевладѣніе озабоченно смотрятъ на ближайшее будущее, опасаясь проведенія въ жизнь полностью соціалистической программы національ-соціалистической партіи. Надежда этихъ круговъ связана съ предположеніемъ, что неудачи въ проведеніи партійной политики заставятъ ихъ за неимѣніемъ средствъ отказаться, хотя бы временно отъ опытовъ въ области соціалистическаго законодательства. Уже въ настоящее время опытъ доказалъ, что законы, особенно затрагивающіе область народнаго хозяйства, проведенные въ жизнь слишкомъ поспѣшно, страдаютъ недостатками трудно поправимыми впослѣдствіи. Примѣромъ можетъ служить весьма симпатичный по своему духу законъ о крестьянскомъ наслѣдственномъ правѣ. Крестьянинъ, крѣпко связанный со своей землею въ сознаніи, что эта земля у него ие можетъ быть отнята, потерялъ интересъ къ извлеченію изъ своего участка большаго дохода, тѣмъ болѣе, что онъ вслѣдствіе иеотчуждаемости земли лишился какого бы то ни было кредита для улучшенія своего хозяйства. Такъ какъ по новому закону участокъ переходитъ недѣлимымъ въ собственность старшаго сына крестьянина, то младшіе его дѣти теряютъ интересъ къ благосостоянію отцовскаго земельнаго участка. Несмотря на крупные недостатки наслѣдственнаго закона, онъ прославляется въ самыхъ восторженныхъ выраженіяхъ вождями движенія и партійной печатью.

Вообще можно сказать, что самой яркой чертою партійной диктатуры въ Германіи является самовосваленіе и прославленіе партійныхъ достиженій. Сосредоточиваются всѣ на прославленіи вождя и его ближайшихъ сотрудниковъ, а затѣмъ на трехъ категоріяхъ гражданъ: на крестьянахъ, на рабочихъ и на молодежи. Нѣтъ выраженій лести, которыя не были бы употреблены для прославленія этихъ 3-хъ группъ гражданъ съ одновременными нападками на интеллигенцію, на промышленниковъ и на помѣщиковъ, не говоря уже о не арійцахъ. Такая всюду и вездѣ повторяемая громогласно лесть не можетъ не вскружить головъ особенно молодежи. Крестьяне и рабочіе оцѣниваютъ эту лесть конечно съ точки зрѣнія практическихъ для себя выгодъ, но молодежь, и въ этомъ лежитъ несомнѣнное сходство съ СССР, полностью поддается этой лести и считаетъ единственно себя спасительницей третьяго рейха. Въ воскресенье 23 сент. былъ день германской дѣвушки. Во всѣхъ городахъ и населенныхъ мѣстахъ производились парадные смотры организаціямъ гитлеровской женской молодежи и вотъ всюду можно было видѣть тысячи и десятки тысячъ скромно, но форменно одѣтыхъ дѣвушекъ, обязательно съ длинными косами, маршрирующихъ въ колоннахъ по четыре по улицамъ городовъ на мѣста сбора. Зрѣлище несомнѣнно красивое и оставляющее глубокое впечатлѣніе. Однако, если послушать, что говорятъ матери, то получается иная картина. Родители жалуются, что вѣчная суета съ постоянными вызовами вождей то на смотръ, то для

*) Начало на стр. 18-й.

встрѣчи одного изъ многочисленныхъ вождей, то на курсы «политграмоты», совершенно разстроили семейную жизнь и въ многочисленныхъ случаяхъ приводятъ къ полному отчужденію дѣтей и отцовъ. Одно изъ основныхъ положеній программы національ-соціалистической партіи было возстановленіе въ Германіи значенія семьи, на практикѣ привело къ обратному результату — къ дальнѣйшему расчлененію семьи, ничѣмъ не отличаясь отъ марксистскихъ достиженій.

Главными носителями идей національ-соціалистической партіи въ Германіи являются несомнѣнно члены партійныхъ организацій СА и СС, т. е. штурмовыхъ отрядовъ съ военной муштровкой, но безъ того достоинства, которое присуще военнымъ чинамъ. На иностранца появленіе на улицѣ отрядовъ коричневыхъ рубашекъ, производитъ не серьезное впечатлѣніе. Члны партіи видятъ въ нихъ физическій оплотъ партіи, настоящіе германскіе патріоты озабоченно смотрятъ на коричневую армію, куда имѣетъ доступъ каждый хулиганъ и каждый безработный, если только онъ умѣетъ маршировать и громко кричать «хейль Гитлеръ!». Конечно, въ средѣ коричневой арміи есть громадный процентъ истинныхъ востсрженныхъ патріотовъ, которые душой и тѣломъ преданы вождю и родинѣ, но никто не сможетъ отрицать факта, что въ эту армію влились самые разнообразные и нежелательные элементы, не исключая и тайныхъ коммунистовъ. До минувшаго лѣта вліяніе этой многомилліонной арміи чувствовалссь вездѣ особенно въ подъисканіи для членовъ этой арміи подходящихъ должностей и мѣстъ въ административномъ аппаратѣ германскаго государства. Если подходящее мѣсто было еще занято чиновникомъ «стараго порядка» непартійцемъ, то нужно было его прежде всего очернить въ глазахъ начальства. Проще всего было оклеветать его, какъ реакціонера. Поэтому въ Германіи на вопросъ: что такое реакціонеръ, имѣется готовый отвѣтъ: реакціонеромъ является всякій, кто сидитъ на такомъ мѣстѣ, которое хочетъ занять наци. Естественно всюду раздаются жалобы, что теперешніе чиновники партійцы, какъ на высокихъ, такъ и на среднихъ и низшихъ должностяхъ не на должной высотѣ и въ знаніяхъ и опытѣ далеко уступаютъ старымъ чиновникамъ прусской бюрократической школы. Партійная линія проводится настолько систематично, что мѣстные жители, занимавшіе почетныя должности въ мѣстныхъ патріотическихъ и благотворительныхъ организаціяхъ увольняются съ этихъ должностей, если они раньше состояли въ партіи нѣмецкихъ національновъ. При этомъ совершенно забывается, что въ 1933 году національ-соціалисты сдержали политическую побѣду только благодаря поддержкѣ нѣмецкой національной партіи.

Эта коричневая армія до начала лѣта 1934 года играла руководящую роль въ новой Германіи, представляя несомнѣнную опасность третьему Рейху въ смыслѣ усиленія лѣваго уклона соціалистической партіи. Призракъ національнаго большевизма сталъ принимать все болѣе опредѣленный обликъ. Вождь вдругъ почувствовалъ, что бразды правленія выры-

ваются изъ его рукъ. Появились заговорщики, изъ тѣхъ элементовъ партіи, которые использовали свое почти что безотвѣтственное положеніе при новомъ правительствѣ, для удовлетворенія свсихъ низшихъ животныхъ инстинктовъ и тратили общественныя деньги на личныя нужды. Только рѣшимость вождя и кровавая расправа Геринга спасли положеніе. Нельзя однако скрыть, что кровавая расправа 30 іюня коснулась не только виновныхъ, но и неудобныхъ политическихъ враговъ въ родѣ ген. Шлейхера и многихъ невинныхъ жертвъ. Событія эти не укрѣпили позиціи національ-соціалистической партіи въ Германіи, но открыли Фюреру глаза на опасность содержанія столь многочисленной, не достаточно дисциплинированной арміи коричневыхъ рубашекъ.

Почти одновременно со стороны высшаго командованія рейхсвера на Гитлера произведено сильное давленіе съ требованіемъ почти въ ультимативной формѣ, значительно уменьшить кадры коричневой арміи съ одновременнымъ увеличеніемъ кадровъ рейсвера. Гитлеръ, понявъ, что единственная реальная сила въ Германіи, на которую онъ можетъ опираться является рейхсверъ, согласился на уменьшеніе кадровъ коричневой арміи съ нѣсколькихъ милліоновъ до 800.000 человѣкъ къ концу 1935 года съ одновременнымъ усиленіемъ рейхсвера до размѣровъ, считаемыхъ достаточными для подавленія всякаго самостоятельнаго выступленія коричневой арміи.

Очевидно принятіемъ соотвѣтствующаго рѣшенія Гитлеръ выдвинулъ рейхсверъ на первое мѣсто въ третьемъ рейхѣ. Позиція рейхсвера еще усилилась послѣ смерти президента Гинденбурга, когда Гитлеръ лично возглавилъ рейхсверъ, присягнувшій на вѣрность своему вождю Гитлеру. На рейхсверъ Гитлеръ можетъ положиться въ гораздо большей мѣрѣ, чѣмъ на всѣхъ свсихъ партійцевъ, занимающихся въ первую очередь сплетнями, интригами и мѣстническими ссорами. Рейхсверъ же доказалъ свою незыблемую жизнеспособность продержавшись 15 лѣтъ при всѣхъ режимахъ, не измѣнивъ даже въ малѣйшемъ свой надпартійный чисто національный обликъ. Если вообще Германія смогла пережить всѣ кризисы парламент. системы и выйти подъ руководствомъ Гитлера на дорогу болѣе здороваго націонализма, то заслуга принадлежитъ несомнѣнно рейхсверу, который не вмѣшиваясь въ политику, сохранилъ традиціи старсй императорской арміи, приспособивъ ихъ къ демократическому строю. Всѣ попытки различныхъ партій отъ соціалистовъ до нац.-ссціалистовъ повліять на офицерск. личный составъ маленькой арміи разбивались о стсйкость высшаго начальства рейхсвера, сумѣвшихъ сохранить въ своихъ рукахъ назначеніе и увольненіе всѣхъ чиновъ арміи. Заслуга Гитлера, по свидѣтельству германскихъ патріотовъ, состоитъ въ томъ, что онъ во время понялъ значеніе рейхсвера, какъ для себя лично, такъ и для будущаго благосостоянія Германіи. Настроеніе рейхсвера безусловно миролюбивое, основанное на сознаніи своего безсилія въ сравненіи съ лучше вооруженными сосѣдями, но всѣ чины рейхсвера отъ старшаго начальника до рядового солдата живутъ въ сознаніи своей отвѣтственности за цѣлость и спокой-

ствіе третьяго рейха. Коричневую армію рейхсверъ несомнѣнно не долюбливаетъ и никогда не допуститъ никакихъ революціонныхъ выступленій этой арміи. Пока живъ Фюреръ, рейхсверъ полностью ему преданъ, но если когда либо, когда Гитлера уже не будетъ, возникнутъ въ Германіи безпорядки изъ-за преемственности власти, послѣднее слово несомнѣнно скажетъ рейхсверъ, ибо онъ есть тотъ спинной мозгъ, который со времени паденія имперіи, по сей день является связующимъ звеномъ между различными составными частями государственнаго организма. Рейхсверъ отнюдь не является реакціонно настроеннымъ. Всѣ чины его приспособились къ демократизму нашей эпохи. Офицеръ рейхсвера выгодно отличается отъ довоеннаго типа прусскаго лейтенанта, имѣвшаго въ себѣ нѣчто отчасти вызывающее, отчасти слегка карикатурное. Современный офицеръ рейховера ведетъ себя внѣ службы изысканно вѣжливо, но всегда скромно. Одѣтъ онъ аккуратно съ иголочки, но форма простая, не яркая. Не вмѣшиваясь въ политику, современный офицеръ хорошо освѣдомленъ во всѣхъ политическихъ вопросахъ. Онъ надпартіенъ и къ политическимъ партіямъ и партійному парламентаризму относится скептически. Если и есть въ рейсверѣ монархическія симпатіи, то онѣ не при какихъ случаяхъ не выливаются наружу. Офицеръ рейхсвера вѣренъ тому правительству, которому онъ присягалъ. Отношеніе офицеровъ къ унтеръ-офицерамъ и составу нижнихъ чиновъ тоже сильно подверглось демократизаціи сравнительно съ довоенной арміей. Объясняется это отчасти и тѣмъ, что уровень какъ унтеръ-офицерскаго состава, такъ и остальныхъ нижнихъ чиновъ значительно выше, чѣмъ до войны, благодаря тщательному отбору и продолжительности службы. Всѣ нижніе чины одѣты съ иголочки и отличаются даже внѣ службы отмѣнной дисциплинированностью, которая у нихъ стала второй природой. Благодаря этой дисциплинированности отношенія между солдатами и офицерами внѣ службы могутъ быть названы добротоварищескими. Сужденіе о всев. цѣнности рейховера не можетъ войти въ рамки простыхъ путевыхъ впечатлѣній, но одно является несомнѣннымъ, что рейхсверъ является въ мирной обстановкѣ тѣмъ стержнемъ, который сплавляетъ во едино всю германскую націю, независимо отъ партійныхъ и вѣроисповѣдныхъ разномыслій. Онъ же является залогомъ мирной международной политики, такъ какъ начальство рейхсвера никогда не пустится на какія либо легкомысленныя авантюры. Рейхсверъ для наступательной войны не дорось, а въ случаѣ оборонительн. войны, несомнѣнно покажетъ свою мощь. Такъ какъ нападенія на Германію ни съ какой стороны не предвидится, а къ наступательной войнѣ рейхсверъ не способенъ, то онъ несомнѣнно является залогомъ мирслюбія всякаго германскаго правительства, не увлекающагося несбыточными грезами о возможности германской экспансіи, о которой нѣкогда мечталъ даже самъ Гитлеръ, когда на его плечахъ еще не лежало бремя государственной отвѣтственности.

Значеніе рейхсвера должно быть правильно понято, чтобы быть въ состояніи предвидѣть событія могущія разразиться еще надъ Центральной Европой. Положеніе національ-соціалистической партіи безусловно не твердое въ будущемъ. Партія можетъ эволюціонировать, особенно въ вопросахъ вмѣшательства въ дѣла церкви. Она можетъ быть вынужденной отказаться и отъ многихъ проектовъ, сопряженныхъ съ слишкомъ большими матерьяльными средствами. Она можетъ и несправиться съ финансовыми затрудненіями безъ отказа отъ такихъ реформъ, которыя идутъ въ разрѣзъ съ интересами крупной промышленности. Все это лежитъ въ предѣлахъ вѣроятія. Если партійное начальство не сумѣетъ во время приспособиться къ требованіямъ суровой безжалостной жизни, то крушеніе партіи не минуемо. Полная катастрофа будетъ однако предупреждена своевременнымъ вмѣшательствомъ рейхсвера, который является единственной организаціей, имѣющей силу поддержать Гитлера въ нужный моментъ для спасенія родины. Сила рейхсвера состоитъ въ томъ, что онъ не только душой и тѣломъ въ буквальномъ смыслѣ, но и въ лицѣ своего высшаго начальства, преданъ единственно высшимъ интересамъ своей родины.

Инкогнито.

ВНИМАНІЕ!!! **До 1 января 1935 г. Полный комплектъ „Часового“ 1929, 1930, 1931, 1932, 1933 г.г.**

(за исключеніемъ №№ 1-2, 3-4, 17-18 и 50).

ВЫСЫЛАЕТСЯ СО СКИДКОЙ БОЛѢЕ, ЧѢМЪ НА 50%.

во Францію съ колоніями — 125 фр., за границу — 150 фр.

Годовымъ же подписчикамъ на 1935 годъ —во Францію 100 фр., за границу — 125 фр.

ЛИТЕРАТУРНО-ИСТОРИЧЕСКІЙ ОТДѢЛЪ

АНАТОЛІЙ ГАНЪ.

Организація Омской власти

(Окончаніе см. № 137 - 138).

Съ личностью Верховнаго Правителя мы уже знакомы. Возглавлялъ правительство П. В. Вологодскій. Мы отчасти знакомы и съ его біографіей, какъ члена директоріи, изъ предыдущихъ главъ. Характеристика эта можетъ быть здѣсь дополнена. Вологодскій — сибирякъ, сынъ священника, окончилъ въ 1892 году юридическій факультетъ, Харьковскаго Университета. Служилъ нѣсколько лѣтъ въ Сибири по судебному вѣдомству, а въ 1897 году перешелъ въ сословіе присяжныхъ повѣренныхъ. На выборахъ во вторую Государственную Думу Вологодскій былъ избранъ членомъ по списку прогрессистовъ, но такъ какъ выборы въ Сибири опоздали, то къ моменту прибытія Вологодскаго въ Петербургъ, вторая Дума была уже распущена. Въ революціонные мѣсяцы Керенскій назначилъ Вологодскаго предсѣдателемъ Омской Судебной Палаты. Сначала онъ примкнулъ къ эсеровской партіи, но впослѣдствіи разочаровавшись въ соціалистахъ, перешелъ въ лагерь буржуазной демократіи. Гуманный, честный и нечестолюбивый человѣкъ — Вологодскій, однако, былъ типичный русскій интеллигентъ, не обладалъ ни государственною мудростью, ни твердой волей и способностью къ активной политической борьбѣ. Меньше всего ему, какъ, впрочемъ, и всѣмъ русскимъ интеллигентамъ, были овойственны организаторскія спосебности. Обыватель, привыкшій къ уюту спокойной жизни въ провинціальной сибирской обстановкѣ, онъ былъ выброшенъ волнами революціи въ водоворотъ кровавой борьбы. Пролитіе крови претило его душѣ На его слабомъ организмѣ отразился развалъ государства.

Портфель министра финансовъ взялъ И А. Михайловъ. Михайловъ родился въ Карійской каторжной тюрьмѣ въ 1890 г.; сынъ сосланнаго на каторгу народовольца Андреяна Михайлова. Окончивъ Петроградскій университетъ по юридическому факультету, онъ былъ оставленъ по кафедрѣ политической экономіи. Работалъ короткое время въ революціонный періодъ въ вѣдомствахъ земледѣлія и продовольствія въ Петербургѣ, нѣсколько мѣсяцевъ былъ личнымъ секретаремъ А. И. Шингарева, поступилъ въ началѣ 1918 г. инструкторомъ въ сибирскій кооперативъ «Закупсбытъ», гдѣ сошелся съ эсерами, его выдвинувшими. Къ моменту принятія Михайловымъ поста министра, ему было всего 28 лѣтъ. Съ такимъ легкимъ багажемъ Михайловъ въ началѣ 1918 г. пріѣхалъ въ Сибирь изъ Петербурга и вступилъ въ активную государственную работу. Мы знаемъ, что изъ нѣдръ сибирской «Сиболдумы» вышло въ 1918 г. сибирское правительство и въ немъ въ іюлѣ, послѣ освобожденія Западной Сибири отъ большевиковъ, Михайловъ занялъ постъ министра. Человѣкъ сильной воли, онъ быстро подчиняетъ себѣ слабохарактернаго Вологодскаго и другихъ коллегъ по кабинету и становится душой правительства. Оффиціально числясь въ эсеровской партіи и будучи выдвинутъ эсерами на министерскій постъ, онъ вскорѣ поворачивается къ нимъ спиной, становится злѣйшимъ ихъ врагомъ. Успѣшно борется съ Самарскимъ «Комучемъ» и съ Томской «Сиболдумой», разрушаетъ всѣ планы эсеровъ захвата власти и ведетъ твердую антисовѣтскую политику. Ему удалось вырвать изъ рукъ эсеровъ золотой запасъ и перевезти его въ Омскъ. Эсеры приписывали ему участіе въ убійствѣ Новоселова и Моисеенко, готовивъ на него террористическіе акты. Трудно сказать, насколько эти обвиненія обоснованы.

На фонѣ пассивныхъ людей, составлявшихъ первое сибирское правительство, И. Михайловъ выдѣлялся своей активностью, энергично отражалъ удары, направленные противъ сибирской государственности со стороны соціалистовъ. Онъ проявилъ организаторскія способности, сумѣлъ наладить удовлетворительно государственный механизмъ. Своимъ пятимѣсячнымъ существованіемъ сибирское правительство, успѣшно боровшееся внутри и на фронтахъ, отчасти обязано было И. Михайлову. Но онъ былъ на мѣстѣ въ обстановкѣ эсеровскихъ заговоровъ и авантюръ. Болѣзненно честолюбивый, Михайловъ, какъ мы знаемъ изъ предыдущаго, поборовъ всѣ интриги, направленныя противъ него, не только слѣва, но и справа, добивается поста министра финансовъ и въ новомъ кабинетѣ директоріи, гдѣ онъ вновь олицетворяетъ собою политическій центръ и направляетъ борьбу съ директоріей. Онъ принимаетъ активное участіе въ переворотѣ 18 ноября и ему принадлежитъ идея ночного ареста членовъ директоріи. Онъ составляетъ новый кабинетъ министровъ, гдѣ беретъ себѣ наиболѣе отвѣтственный постъ министра финансовъ и сразу завоевываетъ и безграничное довѣріе адмирала Колчака.

Безотвѣтственность государственной работы въ провинціи замѣнена была широкой государственной работой во всероссійскомъ объемѣ на виду у представителей великихъ державъ. Сибирское провинціальное правительство вышло на большую дорогу. На его плечи взвалили тяжелую и непосильную ношу. Сибирскимъ министрамъ предстоялъ тяжелый экзаменъ, особенно тяжелый для Михайлова, взявшаго на себя управленіе финансами, но фактически руководившаго всей политикой правительства.

Опьяненный властью, не брезгающій никакими средствами къ достиженію своихъ цѣлей, мало опытный въ финансовыхъ и хозяйственныхъ вопро-

сахъ, Михайловъ беретъ себѣ руководство финансами, съ цѣлью держать въ своихъ рукахъ государственный аппаратъ, сдѣлать всѣхъ зависимыми отъ себя . , ,

Вторымъ по активности и исключительному вліянію на Верховнаго Правителя, какъ и на всю политику Омскаго правительства является Тельбергъ, присяжный повѣренный, профессоръ саратовскаго университета, по кафедрѣ исторіи русскаго права. По политическимъ убѣжденіямъ — правый кадетъ, работалъ въ кадетскихъ комитетахъ. Въ Сибири оказался случайно. Въ кабинетѣ ему былъ предоставленъ наиболѣе важный постъ управляющаго дѣлами совѣта министровъ (а вскорѣ онъ сталъ Министромъ Юстиціи).

Портфель министра иностранныхъ дѣлъ былъ предоставленъ Ю. В. Ключникову. Молодой доцентъ Московскаго университета, членъ московскаго комитета кадетской партіи, Ключниковъ писалъ въ «Русскомъ Словѣ» и московскомъ «Утрѣ Россіи» по вопросамъ международной политики. Его перу принадлежитъ небольшой трудъ "Международный имперіализмъ». Въ сентябрѣ 1918 года Ключниковъ перебрался изъ Москвы въ Уфу, успѣлъ понравиться Авксентьеву и послѣдній рекомендовалъ его Директоріи въ качествѣ министра иностранныхъ дѣлъ. Переѣхавъ вмѣстѣ съ Директоріей въ Омскъ, Ключниковъ сразу перебросился во враждебный эсерамъ лагерь и принялъ дѣятельное участіе въ переворотѣ 18 ноября. Вкрадчивый, льстивый и ловкій, Ключниковъ быстро завоевываетъ довѣріе также адмирала Колчака и при реорганизаціи въ ночномъ засѣданіи 18-го ноября кабинета министровъ за нимъ оставляется портфель министра иностранныхъ дѣлъ. Его подпись красуется на всѣхъ актахъ переворота. Онъ разсылаетъ дипломатическія ноты и информаціонныя телеграммы за границу, въ которыхъ подвергаетъ рѣзкой критикѣ бездѣятельность и поведеніе членовъ директоріи и оправдываетъ произведенный переворотъ. Вскорѣ, однако, въ Омскъ прибываетъ изъ Америки командированный изъ нашего Вашингтонскаго посольства для связи и информаціи молодой дипломатъ И. И. Сукинъ. Послѣдній быстро пріобрѣтаетъ довѣріе въ Омскѣ и начинаетъ фактически исполнять функціи министра иностранныхъ дѣлъ. Ключниковъ оказывается только номинальнымъ членомъ кабинета и ему остается уступить свое мѣсто новой «восходящей звѣздѣ» *).

*) Отчаявшись получить финансовую поддержку изъ Омска, оказавшись въ Парижѣ безъ средствъ, Ю. Ключниковъ «разочаровался» въ бѣломъ движеніи и совмѣстно со своимъ коллегой по университету и кадетской партіи — доцентомъ Н. В. Устряловымъ, основалъ въ Парижѣ журналъ «Смѣна Вѣхъ», въ которомъ эти «новые пророки» рѣзко порвали со своимъ прошлымъ и стали звать въ лагерь побѣдителей - коммунистовъ. Совѣтская власть по достоинству оцѣнила работу своихъ новыхъ прозелитовъ, основала для Ключникова въ Берлинѣ газету «Наканунѣ» и финансируетъ въ Харбинѣ газету «Новости Жизни», гдѣ подвизается г. Устряловъ... Вскорѣ услуги г. Ключникова и основанной имъ въ Берлинѣ газеты оказались больше ненужными и «мавръ, сдѣлавшій свое дѣло», былъ выброшенъ за бортъ.

Министромъ путей сообщенія былъ назначенъ инженеръ Уструговъ. Считался въ Петербургѣ спеціалистомъ по желѣзнодорожнымъ техническимъ вопросамъ. Лѣтомъ 1917 года правительство Керенскаго командировало его въ Сибирь и на Дальній Востокъ для принятія мѣръ къ упорядоченію ж.-д. транспорта. Большевистскій переворотъ засталъ его въ Сибири. Возникшее лѣтомъ 1918 г. Сибирское правительство пригласило его министромъ путей сообщенія. Онъ выѣзжаетъ съ правительствомъ Дербера на Востокъ, но въ Харбинѣ отрекается отъ эсеровскихъ министровъ и примыкаетъ къ группѣ, образовавшейся вокругъ генерала Хорвата. Черезъ нѣкоторое время ген. Хорватъ объявляетъ себя на ст. Гродеково «Верховнымъ Правителемъ» и Уструговъ входитъ въ его дѣловой кабинетъ. Когда выяснилось, что затѣя Хорвата провалилась, Уструговъ спѣшитъ въ Уфу, гдѣ на государственномъ совѣщаніи избирается Директорія. Тутъ онъ вновь устраивается министромъ путей сообщенія и этотъ постъ остается за нимъ и при перемѣнѣ власти 18 ноября. По политическимъ убѣжденіямъ, Уструговъ примыкалъ къ правому крылу кадетской партіи. Впослѣдствіи мы увидимъ г. Устругова въ рядахъ послѣдователей Устряловщины.

Важный постъ министра внутреннихъ дѣлъ былъ отданъ Г. Г. Гатенбергеру. По образованію юристъ Гатенбергеръ жилъ постоянно въ Томскѣ. Служилъ земскимъ страховымъ агентомъ и выборнымъ мировымъ судьею. Послѣ свержения большевистской власти онъ былъ назначенъ Томскимъ губернскимъ комиссаромъ. На этомъ посту ему пришлось столкнуться съ дѣятелями «Сиболдумы», пытавшимися свалить при помощи чехословацкихъ политиковъ Сибирское правительство. Его въ Омскѣ считали энергичнымъ администраторомъ и отъ него ожидали творческой работы и на новомъ посту.

Г. Гинсъ, молодой доцентъ Петербургскаго университета по кафедрѣ гражданскаго права *). Въ 1918 году переѣхалъ въ Сибирь. Раньше служилъ чиновникомъ переселенческаго управленія въ Омскѣ. Въ Сибирскомъ правительствѣ управлялъ дѣлами совѣта министровъ. Въ новомъ кабинетѣ ему предоставилн небольшой постъ товарища министра народнаго просвѣщенія.„

*) Г. Гинсъ пишетъ о себѣ въ своей книгѣ «Сибирь, Союзники и Колчакъ» (ч. 1, стр. 10), между прочимъ, слѣдующее: «Революція 1917 г. застала меня въ должности старшаго юрисконсульта продовольственныхъ организацій при министерствѣ земледѣлія. Я былъ въ то время приватъ-доцентомъ Петербургскаго университета по кафедрѣ гражданскаго права и преподавателемъ системы римскаго права въ психо-неврологическомъ институтѣ. Какъ служба, такъ и личныя склонности ставили меня далеко отъ политики, и я мечталъ посвятить свои си-

С. Старинкевичъ — за принадлежность къ нелегальной противоправительственной организаціи былъ сосланъ въ Сибирь. По отбытіи ссылки поселился въ Иркутскѣ и какъ юристъ занялся адвокатурой. Состоялъ юрисконсультомъ торгово-промышленныхъ фирмъ. Старинкевичъ примыкалъ къ партіи соціалистовъ-революціонеровъ, выступалъ защитникомъ въ политическихъ процессахъ. Былъ въ хорошихъ отношеніяхъ съ Керенскимъ и послѣдній въ 1917 году назначилъ его прокуроромъ Иркутской Судебной Палаты. Когда въ 1918 году въ Томскѣ образовалось правительство Вологодскаго, Старинкевичъ былъ приглашенъ управлять министерствомъ юстиціи. Въ сентябрѣ 1918 г. онъ участвовалъ на Уфимскомъ Государственномъ Совѣщаніи въ качествѣ делегата Сибирскаго Правительства, былъ приглашенъ Авксентьевымъ на постъ министра юстиціи. Это ему, однако, не помѣшало въ Омскѣ стать въ ряды противниковъ Директоріи и скрѣпить своей подписью актъ 18 ноября. Постъ министра юстиціи остался за нимъ во вновь образовавшемся совѣтѣ министровъ.

Н. И. Петровъ, 33 лѣтъ, по образованію экономистъ, чиновникъ Акмолинскаго переселенческаго управленія, гдѣ занимался статистикой, преподавалъ экономическую географію въ Харбинскомъ коммерческомъ училищѣ. Управлялъ вѣдомствомъ земледѣлія въ Сибирскомъ правительствѣ. По политическимъ взглядамъ — демократъ, безпартійный.

Наиболѣе отвѣтственный въ то время постъ министерства снабженія былъ переданъ Зефирову. Служилъ чиновникомъ переселенческаго управленія, гдѣ завѣдывалъ статистикой, работалъ во время революціи въ кооперативахъ. Онъ также перекочевалъ въ совѣтъ министровъ изъ упразднившагося Сибирскаго правительства. Безпартійный демократъ, 32 лѣтъ.

Л. И. Шумиловскій — занялъ постъ министра труда. Учитель Гійскаго реальнаго училища. Соціалъ-демократъ-меньшевикъ. Служилъ во время войны простымъ рядовымъ, а во время революціи, участвуя на солдатскихъ митингахъ, онъ выдвинулся и былъ вскорѣ избранъ члеиомъ армейскаго комитета 1X арміи. Честный, безкорыстный и работоспособный человѣкъ, Шумиловскій страдалъ тяжелой болѣзнью, не давшей ему возможности нормально работать. Ему было 40 лѣтъ.

Министерство торговли и промышленности осталось въ рукахъ инженера Н. Щукина, мало опытнаго въ экономическихъ вопросахъ человѣка, случайно оказавшагося тогда въ Омскѣ.

Военнымъ министромъ былъ назначенъ ген. Сурикъ, командовавшій дивизіей въ германской войнѣ.

Къ И. И. Серебренникову перешелъ портфель министра продовольствія. Серебренниковъ сибирякъ, экономистъ по образованію. Является авторомъ популярной книжки объ экономической географіи Сибири. Безпартійный демократъ.

Таковъ былъ составъ перваго совѣта министровъ, дѣлившаго съ адмираломъ государственную власть.

Особенность первыхъ омскихъ министровъ, кромѣ Вологодскаго, была ихъ молодость и абсолютная неподготовленность къ государственной дѣятельности. Казалось, что въ эпоху, когда старые боги повержены были въ прахъ, новые «кумиры», которыхъ на поверхность вынесла волна ревлюціи, покажутъ себя достойными вождями своего народа. Всѣ омскіе министры — были новые для Россіи люди, доселѣ никому неизвѣстные, ничѣмъ себя не зарекомендовавшіе. Лично — это были люди честные. На ихъ репутаціи въ прошломъ не было пятенъ.

Нельзя было также сомнѣваться, что всѣ они преисполнены горячихъ стремленій спасти свою родину. Ихъ молодость давала особенно много основаній вѣрить, что имъ удастся найти новые и вѣрные пути возстановленія разрушеннаго государства, что ими будутъ двинуты въ дѣло неколебимая энергія и сила воли, которыя сломятъ упорство жестокаго и закаленнаго врага. И еще подкупало всѣхъ то, что во главѣ движенія сталъ боевой храбрый адмиралъ, тоже сравнительно еще молодой человѣкъ. Какъ страстно всѣ рускіе патріоты тогда хотѣли видѣть въ этомъ молодомъ правительствѣ, — пусть случайныхъ, безъ традиціи — но сильныхъ духомъ людей, взявшихъ на себя бремя верховной власти, чтобы вывести страну изъ гиблой трясины, въ которую она попала, благодаря преступному бездѣйствію однихъ и предательству другихъ.

Адмиралу Колчаку пришлось тогда, на зыбкомъ пескѣ сибирской степи наскоро сколотить государственный корабль изъ непрочнаго и ненадежнаго матеріала, оказавшагося вскорѣ никуда негоднымъ.

Анатолій Ганъ.

лы всецѣло академическимъ работамъ... И далѣе:... вмѣсто скромной профессорской дѣятельности меня захватилъ водоворотъ политики... Страдая общимъ для всѣхъ омскихъ дѣятелей, грѣхомъ, — неподготовленностью къ широкой государственной работѣ, я не обладалъ ни даромъ предвидѣнія, ни силой настойчивости, предполагающей увѣренность въ своихъ силахъ» (приходится искренне сожалѣть, что г. Гинсъ, вмѣсто того, чтобы дѣлать свои неудачные эксперименты на больномъ государственномъ организмѣ Россіи, не предпочелъ заниматься учительскимъ трудомъ и не остался преподавателемъ психо-неврологическаго института (Авторъ).

„РОССІЯ“

Однодневная газета изд. Союза Русскихъ Писателей и Журналистовъ въ Бѣлградѣ полностью посвящена

ПАМЯТИ КОРОЛЯ АЛЕКСАНДРА 1.

Редакціонная коллегія: В. Х. Даватцъ, Е. А. Жуковъ, А. И. Ксюнинъ, Ю. В. Офросимовъ, Н З. Рыбинскій и В. В. Шульгинъ.

Цѣна 1 франкъ. Выписывать черезъ «Часовой».

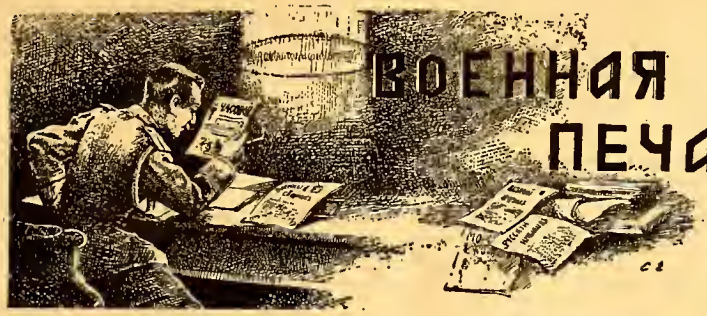

ВОЕННАЯ ПЕЧАТЬ.

ОБЗОРЪ ВОЕННОЙ И ПАТРІОТИЧЕСКОЙ ЗАРУБЕЖНОЙ ПЕЧАТИ ЗА 1934 Г.

Въ редакцію «Часового» поступаетъ большое количество изданій военныхъ зарубежныхъ журналовъ, газетъ и сборниковъ. Изданія эти, за рѣдкими исключеніями, не періодическія, но и періодическія, по бѣдности эмигрантской, выходятъ крайне нерегулярно. Но — многочисленна русская эмиграція и трогательна ея работа и любовь къ своему печатному слову. И печатное слово это имѣетъ большое значеніе, какъ въ отношеніи взаимнаго освѣдомленія и поддержанія связи, такъ и въ смыслѣ собиранія и сохраненія матеріаловъ историческихъ и мемуарныхъ. Въ послѣдней статьѣ мы сдѣлаемъ краткій обзоръ военной зарубежной печати, поступившей въ редакцію за послѣдніе мѣсяцы:

«Другъ Инвалида» («The Invalid's Friend»). Выпускъ 1У, подъ ред. полк. Сейфулина. Шанхай.

Журналъ выпущенъ на мѣловой бумагѣ, богато украшенъ рисунками, виньетками и фотографіями и портретами. Великолѣпно исполнены портреты ген. Скобелева, Государя Императора Николая П, прекрасно воспроизведены двѣ картины извѣстнаго баталиста Рубо «Переходъ князя Аргутинскаго черезъ снѣжный хребетъ» и «Смерть ген. Слѣпцова 10 дек. 1851 г.». Изъ стихотвореній отмѣтимъ стихи Лоло, кн. Ф. Касаткинъ-Ростовскаго и Н. Вандама Н. Вателя и покойнаго В. М. Пуришкевича («Городовой»). Кромѣ обширнаго информаціоннаго матеріала объ инвалидахъ въ журналѣ напечатанъ рядъ содержательныхъ статей и интересныхъ очерковъ: «Бѣлый генералъ», «Главнокомандующій ген. Юденичъ», «Генеалогія и Геральдика», «Феска» и «Миронъ и Даша» Ивана Лукаша и мн. другіе.

Общее впечатлѣніе отъ этого сборника, составленнаго съ большимъ вкусомъ и любовью, поистинѣ отрадное.

«Вѣстникъ русскихъ ветерановъ великой войны». № 93-94, № 95-96, Санъ-Франциско.

Объ этомъ военномъ журналѣ, подходящемъ уже къ 100 номеру, мы неоднократно уже давали отзывы въ «Часовомъ». За много лѣтъ своего существованія «Вѣстникъ» далъ богатый историческій матеріалъ (особенно много воспоминаній бар. А. П. Будберга) и всесторонне отразилъ въ информаціонномъ отдѣлѣ жизнь «Общества русскихъ ветерановъ». Въ послѣднихъ двухъ номерахъ встрѣчаемъ слѣдующіе матеріалы: «Третья Восточно-Прусская катастрофа 25 янв. - 8 февр. 1915 года», «Сибирскія воспоминанія 1895 - 1904 г.», «Изъ воспоминаній о войнѣ 1914 - 1917 г. г. Мобилизація».

«Казаки за границей». 1934 г. Г. Софія. Изд. Штаба Донского Корпуса.

И объ этомъ изданіи уже многолѣтнемъ и регулярномъ мы уже неоднократно писали. Эти толстыя книжки въ синихъ обложкахъ съ гербомъ всевеликаго Всйска Донского — являютъ собой богатѣйшую информацію о жизни казаковъ, разбросанныхъ по лицу всего міра. «Казаки въ Болгаріи», «Казаки во Франціи», «Казаки въ Вел. Герцогствѣ Люксембургскомъ», въ Югославіи, Венгріи, Чехословакіи, въ Греціи, въ Америкѣ и на Дальнемъ Востокѣ — каждой странѣ отведено нѣсколько страницъ и по нимъ любой станичникъ, куда бы онъ ни былъ заброшенъ получаетъ полное впечатлѣніе о жизни другихъ казаковъ въ другихъ странахъ. Для будущаго же историка эмиграціи комплектъ книжекъ «Казаки заграницей» — подлинный кладъ.

«Служба связи» № 7, изд. Объединенія Ливенцевъ въ Данцигѣ. №7 вышелъ послѣ полуторагодового перерыва, вызваннаго отсутствіемъ матеріальныхъ средствъ. «Часовой» искренно радъ возрожденію своего славнаго собрата - ливенца. А. Л., какъ всегда печатаетъ свой обширный и очень интересный «Политическій обзоръ», въ которомъ есть много оригинальныхъ и цѣнныхъ и фактическихъ данныхъ.

Ген.-м. Ярославскій напечаталъ въ сборникѣ воспоминаній «Въ рядахъ Сѣв.-Западной Арміи», и предпослалъ имъ трехстишіе:

«Боже, свята Твоя мудрая воля;
Вѣря въ нее, среди мертваго поля
Встали одни мы — за всѣхъ»....

Какъ и въ любомъ военномъ эмигрантскомъ сборникѣ, увы, обширенъ отдѣлъ некрологовъ и «незабытыхъ могилъ». Ихъ много, ихъ слишкомъ много этихъ раннихъ, этихъ безвременныхъ офицерскихъ могилъ....

«Станица» №№ 10, 11 и 12, органъ студенческой казачьей станицы въ Парижѣ.

Журналъ казаковъ - студентовъ —единственный казачій журналъ, сохранившійся, несмотря на кризисъ. Донской Атаманъ ген. Богаевскій, печатающій обращенія къ казакамъ и приказы въ «Станицѣ», отмѣчаетъ этотъ фактъ. Въ журналѣ казаковъ-студентовъ чувствуется молодая энергія и бодрый духъ

его сотрудниковъ и фактическаго редактора хорунжаго П. В. Гусева. На страницахъ журнала мелькаютъ имена и большихъ эмигрантскихъ писателей. Онъ украшается фотографіями, виньетками и карикатурами. Цѣнно сотрудничество казака-историка доктора государственныхъ наукъ Вл. Синеокова. Всегда увлекательны талантливые стихи лейбъ-атаманца К. Туровѣрова. Послѣдній номеръ посвященъ пятнадцилѣтію пребыванія на посту Атамана ген. Богаевскаго, пользующагося всеобщей и заслуженной любовью всѣхъ казаковъ. Чувствуется, что «Станица» удержится на своемъ посту и должна справиться съ жизненными бурями имѣя дружескую поддержку со стороны почетнаго казака аббата К. Кинэ.

«Кличъ», №№ 3, 4, и 5. Выборгъ Органъ національнаго освобожденія подъ флагомъ національной диктатуры. Этотъ ежемѣсячный журналъ не военный, но патріотическій, а потому родственный и близкій намъ. Редакторъ и издатель М. Романовъ съ малыми матеріальными средствами дѣлаетъ хорошее патріотическое дѣло.

«Имперскій Кличъ» — органъ Россійскаго Имперскаго Союза, № 17. Парижъ. Газета Имперцевъ незимѣнно развивается въ ногу съ развитіемъ самого Союза. Это подлинный боевой печатный органъ русской патріотической эмиграціи. Статьи его полны неподдѣльнаго пафоса и воли къ борьбѣ. Хочется отмѣтить прекрасную работу и фактическаго, еще очень молодого, но безусловно очень талантливаго редактора Н. Кикина. Въ послѣднемъ номерѣ всѣ статьи (Н. Н. Рузскаго, Н. Бѣлогорскаго, Нины Рузской, Н. Кикина, А Самойленко, А. Степановой, Имперца Инскаго, проф. Н. С. Тимашева) весьма содержательны, оригинальны и проникнуты живымъ духомъ.

«Красные вандалы» А. И. Завротскаго (обзоръ состоянія науки въ совѣтской Россіи). Шанхай. 1934 г. съ предисловіемъ Д. Густова. Эта книга написана молодымъ совѣтскимъ ученымъ А. И. Завражскимъ, бывшимъ ассистентомъ по каѳедрѣ математики въ Благовѣщенскѣ, откуда онъ и перешелъ границу зимою 1932 г. Книга написана подробно и обстоятельно, съ большимъ знаніемъ обстановки и условій, въ какихъ должна работать совѣтская (русская) наука.

Читая эту книгу приходишь въ ужасъ за настоящее и будущее русской науки, когда-то столь славной, свободной и великой. Д. Густавъ правъ, указывая, что это одна изъ тѣхъ книгъ которая обязательно должна быть переведена на иностранные языки. Русская наука занимала почетное мѣсто въ сонмѣ иностранныхъ наукъ. Пусть иностранные ученые узнаютъ что сдѣлали съ нею за пятнадцать лѣтъ своего владычества «красные вандалы».

Д-ръ С. К. Жуковъ. «Краткій обзоръ и итоги работы Софійской амбулаторіи съ 1920 по 1933 г.», Съ предисловіемъ ординарнаго профессора Софійскаго Университета Н. М. Попова.

«Краткій отчетъ» едва помѣстился въ объемистую брошюру въ 100 стр., что доказываетъ обширность выполненной амбулаторіей и его завѣдующимъ д-ромъ С. К. Жуковымъ работы. За время существованія амбулаторіи было записано свыше 190 тысячъ посѣщеній. Въ цифрахъ этихъ необходимо было разобраться и сдѣлать соотвѣтствующіе выводы. Это и составило тему книги д-ра Жукова. Не имѣя возможности вдаваться въ подробный разборъ книги, отмѣтимъ только еще одинъ примѣръ эмигрантской самодѣятельности и жертвеннаго служенія русскаго врача на благо своимъ братьямъ эмигрантамъ. Докторъ Жуковъ въ Софіи, покойный Казем-Бекъ въ Харбинѣ — лучшіе продолжатели славныхъ традицій русскихъ врачей.

«Иркутскій Казакъ» — Харбинъ. Изданіе Зарубежной станицы Иркутскаго Казачьяго Войска въ день Войскового Праздника 23 апрѣля — 6 мая 1934 года.

Съ большой любовью къ родному войску и къ Великой Россіи издана эта большая брошюра въ 80 страницъ. Въ концѣ книги портреты Государя и Наслѣдника. Иркутскимъ казакамъ чужда шутовская маска самостійничества. Они сначала россіяне, а потомъ казаки. И ихъ войсковой атаманъ ген. П. Оглоблинъ въ поздравленіи своемъ желаетъ имъ «скораго спасенія нашей Великой Родины-Россіи». Въ сборникѣ много рисунковъ и фотографій, напоминающихъ намъ о славной и честной жизни казаковъ-иркутянъ, о ихъ службѣ Отечеству. О службѣ этой говорится и въ весьма цѣнной статьѣ «О службѣ иркутскихъ казаковъ въ 17 и 18 вѣкахъ». Отмѣтимъ также статьи «Послѣдніе бои въ Иркутскѣ», «Казачье самоуправленіе», «Вольно-служилые казаки», «Енисейцы-Иврктяне», Военное служеніе казаковъ Россіи и Императорамъ», «Казачій путь», «Проводы казаковъ на службу», «Иркутское юнкерское училище». Въ концѣ книги информація о жизни иркутскихъ казаковъ и снова длинные скорбные списки умершихъ и убитыхъ казаковъ. Да, тамъ ближе къ врагу, тамъ на Дальнемъ Востокѣ эмигранты не только умираютъ, но и гибнутъ въ схваткахъ съ большевиками.

«Первый въ Сибири Кадетскій Корпусъ» 1813 - 1933. Этотъ богато иллюстрированный и очень интересный сборникъ изданъ въ Харбинѣ бывшими кадетами 1-го Сибирскаго Императора Александра 1 Кад. корпуса. Бывшіе сибирскіе кадеты прислали эту прекрсную книгу о своемъ корпусѣ редакціи журнала «Часовой» «въ знакъ единаго служенія Родинѣ». Сборникъ посвященъ 120-й годовщинѣ корпуса. Исторія корпуса изложена въ статьѣ А. Баженова, который кончаетъ свой очеркъ словами юбилейной кантаты А. Гризова:

...И много изъ Корпуса вышло людей,
И жизни они не щадили своей,
И свято, и вѣрно за Родину-мать
Стояли, стоятъ и ввѣкъ будутъ стоять

Отдѣльная статья посвящена генералу Л. Г. Корнилову, питомцу корпуса.

Въ статьѣ «Юные герои» разсказывается о борьбѣ кадетъ корпуса съ надвигающимся большевизмомъ. Въ статьѣ «Шанхай — Сербія» изложена ис-

торія эвакуаціи сибирскихъ корпусовъ съ Д. Вост. въ Европу. Стихотвореніе, посвященное памяти кадета Стехина, убитаго въ Хабаровскомъ походѣ, доблестная гибель кадетовъ Е. Бахтина и Г. Знаменовскаго — страшныя страницы гражданской войны... И тутъ же фотографіи добраго мирнаго времени: фасадъ омскаго корпуса, знамя и знаменщикъ кадетъ, статуя Ермака въ прелестной залѣ корпуса, въ Омскѣ, по бокамъ двѣ старыя пушки....

Спасибо братья, сибирскіе кадеты; за привѣтъ «Часовому», спасибо вамъ за Вашъ прекрасный сборникъ. Въ немъ вы запечатлѣли образъ прошлой всенной Россіи, гдѣ все было такъ красиво, величественно и благородно. Будемъ вѣрить, что настанетъ день и вновь возродятся три корпуса сибирскихъ: 1-й Сибирскій Императора Александра 1, Хабаровскій и Омскій....

«Преображенцы, Семеновцы, Бомбардиры» 1683-1933. Содержаніе этой брошюры — описаніе празднованія 250 - лѣтія со дня основанія полковъ Л.-Гв. Преображенскаго и Семеновскаго и 1-й бат. Л.-Гв. 1 Арт. бригады (б. бомбардирской роты), состоявшагося 5 іюня (23 мая) 1933 г. въ Парижѣ, а также юбилейное празднованіе въ Гельсингфорсѣ, Ревелѣ, Прагѣ, Берлинѣ, Ниццѣ, Софіи, Афинахъ. Въ приложеніяхъ находимъ рѣчи Е. В. герцога Михаила Георгіевича Мекленбургскаго, командора Союза Преображенцевъ ген. А. А. Гулевича, вицекомандора С. П. полк. Свѣчина, (исторія, посвященная генералу Кутепову), предсѣдателя парижск. группы объединенія Семеновцевъ полковника А. В. Попова и полковника фонъ Эндена, а также стихотвореніе Л.-Гв. Семеновскаго полка полковника, извѣстнаго поэта кн. Ф. Касаткина-Ростовскаго «Завѣтъ Петра Великаго».

Сѣдой петровской славой вѣетъ отъ всего содержанія этой знаменательной брошюры. И вѣришь въ будущее:

«И въ высь взлетитъ орелъ двуглавый
И низко передъ нимъ склонятся племена
И вновь съ немеркнущею славой
Взовьются наши знамена.
«Потѣшные бѣлые». въ это вѣрятъ твердо.

Н. Дешевой. «ЛИСТОПАДЪ», воспоминанія, циклъ стиховъ. 1934.

Это книжка стиховъ-воспоминаній, стиховъ уютно-интимныхъ, стиховъ, какъ можно предполагать, бѣлаго казачьяго офицера. Авторъ не лишенъ поэтическаго дара. Есть хорошія рифмы, размѣры выдержаны встрѣчаются красивые образы.

Б. Филимоновъ. «БѢЛОПОВСТАНЦЫ». Хабаровскій походъ, Зима 1921 - 22 г. г. Книга вторая съ 16 картами и 30 фотографіями **«Борьба на амурской границѣ»** Шанхай.

Поручикъ Филимоновъ въ своей второй книгѣ даетъ описаніе слѣдующаго періода, такъ наз. Хабаровскаго похода, именно борьбу бѣлыхъ повстанческихъ отрядовъ съ частями Народно-революціонной Арміи на восточной границѣ Амурской области (съ 25 дек. 1921 по 13-ое января 1922 г.).

Въ общемъ вторая книга поручика Филимонова посвящена описанію: борющихся армій накануне вторженія бѣлыхъ въ Амуробласть, перваго боя подъ Иномъ, «Востфронта» послѣ перваго Ина», бѣлоповстанцевъ послѣ перваго Ина, боевъ подъ Ольгохтой, почного боя въ Вологаевскѣ, контръ-наступленія бѣлоповстанцевъ, второго инскаго боя и положенія послѣ второго Ина.

Какъ нами уже отмѣчалось, пор. Филимоновъ продѣлалъ громадную и крайне полезную работу. Благодаря ему останется потомству лѣтопись геройской борьбы сибирскихъ бѣлоповстанцевъ съ коммунизмомъ на Д. В. Фотографіи въ книгѣ очень интересны — рядъ портретовъ сохранитъ образъ сибирскихъ бѣлыхъ героевъ.

Edouard Herriot au pays des merveilles ou la Russie en cinq jours. Dessins de Mad. Edit. Cillac.

Антикоммунистическое издательство **Cillac.** выпустило серію остроумныхъ и злыхъ карикатуръ нашего русскаго карикатуриста Мад-а на поѣздку Эрріо въ Совѣтскую Россію.

На первой страницѣ этой примѣчательной книжки весьма кстати припомняты слова Эрріо, сказанныя имъ въ въ 1920 году:

«Большевизмъ это диктатура... кражи, убійства, невѣжество....»

Мы надѣемся, что въ руки г. Эрріо попали эти карикатуры Мада. Не можетъ быть, чтобы этотъ поклонникъ совѣтовъ надъ ними не призадумался. А если они заронили ему въ душу хоть каплю сомнѣнія — задача Cillac'a уже выполнена.

Подъ Русскимъ Стягомъ (однодневная газета, изд. Россійскаго Общественнаго Комитета въ Польшѣ). Искренне привѣтствуемъ иниціативу Р.О.К. въ Польшѣ, подарившаго намъ прекрасную и дышащую горячимъ призывомъ газету. Въ ней помѣщены статьи: ген. Е. К. Миллера, П. Н. Симанскаго, С. Л. Войцеховскаго, акад. И. А. Бунина, В. К. Сонина, М. М: Федорова, Б. Н. Соколова, В. А. Ларіонова, В. В. Орѣхова, Н. Н: Рузскаго, проф. Н. С. Тимашева, Н. А. Цурикова, Н: С. Арсеньева, А. И. Федорова, В. М. Левитскаго, В. И. Семенова, Н. А. Стрекалова, В. А. Яценко, В. Х. Гриненко.

Цѣль газеты характеризуется заключительными словами статьи С. Л. Войцеховскаго:

«На незыблемой почвѣ духовной цѣльности надо выковать національную дисциплину, подчинить все мелкое и личное высшей цѣли, воопитать національные кадры для того, чтобы въ надлежащій моментъ сказать имъ:

— Время настало: впередъ — къ новымъ задачамъ!

Е. Тарусскій

XVШ АРМ. КОРПУСЪ

Объединеніе чиновъ XVIII Арм. Корпуса, извѣщая о выходѣ «Информаціи № 8», каковая и разослана всѣмъ, проситъ лицъ, не получившихъ таковую, обратиться въ канцелярію Объединенія по адресу:

Mr Alexandre Gartz, 36, rue du Prince Michel. Belgrade (Yougoslavie).

Розыскиваю Гартца Владимира Андреевича, подпоручика артиллеріи (выпуска 1-X-1915 г. Константиновскаго арт. Училища). Мои послѣднія свѣдѣнія: выѣхалъ изъ С.-Петербурга въ январѣ 1918 года съ французской военной миссіей въ направленіи на Владивостокъ. Писать по адресу:

Mr Alexandre Gartz, 36, rue du Prince Michel. Belgrade (Yougoslavie).

„Вѣрнымъ сынамъ Великой Россіи“

Памятникъ «Вѣрнымъ Сынамъ Великой Россіи», на Тегельскомъ кладбищѣ. подъ Берлиномъ.

18-го ноября, на православномъ клабищѣ въ Тегелѣ, подъ Берлиномъ, состоялось торжественное освященіе памятника «Вѣрнымъ сынамъ Великой Россіи». Исторія сооруженія этого памятника очень коротка. 15-го сентября начальникъ 2-го отдѣла Русскаго Обще-Воинскаго Союза генералъ А. А. фонъ Лампе, иниціаторъ этого начинанія, разослалъ письма съ призывомъ къ пожертвованію. Призывъ этотъ встрѣтилъ горячій откликъ въ самыхъ разнообразных кругахъ эмиграціи. Пожертвованія нѣсколько неожиданно, быть можетъ, для самихъ иниціаторовъ начинанія, потекли широкой рѣкой и ровно черезъ два мѣсяца нужная сумма была покрыта и самъ памятникъ поставленъ и освященъ. Русская эмиграція въ Германіи вправѣ гордиться этимъ дѣломъ.

Мѣсто для памятника выбрано очень удачно въ одной изъ боковыхъ аллей Тегеля. ставшаго за долгіе годы изгнанія какъ бы клочкомъ родины для многихъ тысячъ русскихъ, прошедшихъ черезъ Берлинъ. Мѣсто вокругъ памятника пока пустынно. Теперь оно станетъ центральнымъ. Памятникъ въ четыре метра вышиной, состоитъ изъ большой гранитной глыбы, на которой воздвигнутъ крестъ и на немъ опущенный книзу мечъ. На средней сторонѣ памятника надпись: «Вѣрнымъ сынамъ Великой Россіи». На обратной сторонѣ даты: 1914-1917; 1917-1920-19... Послѣдния двѣ цифры пропущены. Онѣ будутъ дописаны въ годъ освобожденія Россіи. Внизу надпись: «Сооруженъ по почину чиновъ 2-го отдѣла Русскаго Обще-Воинскаго Союза на добровольныя пожертвованія русскихъ эмигрантовъ въ Германіи. 1934 годъ.

На торжество освященія собралось очень много народу. Не только церковь была переполнена, но еще задолго до окончанія литургіи около памятника собралась большая толпа. Собрались представители за очень немногими исключеніями, всѣхъ такъ называемыхъ «теченій и направленій» берлинской колоніи. Позади памятника построилась въ полномъ составѣ, со знаменемъ берлинская дружина витязей, несщихъ почетный караулъ при памятникѣ. Пріятно отмѣтить прекрасную дисциплинированность и выдержку дружины. Съ правой стороны памятника стоялъ взводъ нѣмецкаго балтійскаго Кемпфербунда со знаменами, бывшими подъ Ригой.

По окончаніи литургіи, подъ колокольный звонъ настоятель кладбищенской церкви о. Леонидъ Розановъ съ крестнымъ ходомъ подошелъ къ памятнику и освятилъ его. Раздалась громкая команда: «На флаги» и надъ памятникомъ взвились національный и андреевскій флаги. Торжественная минута. Нервное напряженіе достигло своего предѣла. Многіе не выдержали и у старыхъ посѣдѣлыхъ людей потекли слезы. Передъ памятникомъ появляется генер. А. А. ф.-Лампе и съ глубокимъ волненіемъ вспоминаетъ «всѣхъ друзей и сослуживцевъ, пожертвовавшихъ жизнью за родину на поляхъ безчисленныхъ сраженій міровой и гражданской войны, всѣхъ погибшихъ жертвой долга на чужбинѣ и всѣхъ. кто, быть можетъ, только вчера погибъ въ подвалахъ чеки». Говорилъ онъ о сомнѣніяхъ, возникавшихъ у него и у его помощниковъ при сооруженіи памятника. Сомнѣніе въ томъ. удастся ли въ настоящее тяжелое время осуществить задуманное дѣло. Смогутъ ли эмигранты отозваться на призывъ и сумѣютъ ли преодолѣть выросшіе за долгіе годы изгнанія «междуэмигрантскія перегородки». Сомнѣнія эти скоро разлетѣлись. Оказалось, что память о Россіи еще жива въ сердцахъ эмигрантовъ и что во имя Родины они идутъ на матеріальныя жертвы, какъ бы тяжело не было ихъ положеніе. И «видятъ выше перегородокъ, заслоняющихъ по буднямъ ихъ горизонты. И по другую сторону этихъ перегородокъ они видятъ «не

ОТКРЫТІЕ ПАМЯТНИКА

Рѣчь Начальника 2-го Отдѣла Р. О. В. Союза ген.-маіора А. А. фонъ-Лампе.

церковныхъ и политическихъ враговъ, а такихъ же, какъ они, русскихъ людей. И это единеніе показываетъ, что «междуэмигрантскія перегородки» только тогда имѣютъ значеніе, когда мы принижены, когда мы придавлены къ землѣ ежедневными трудностями жизни. Оно показываетъ также, что перегородки эти совсѣмъ не высоки, и что они разгораживаютъ насъ только тогда, когда мы забываемъ, что мы, какъ и тѣ, кому посвященъ нашъ памятникъ — «вѣрные сыны Великой Россіи».

И въ этомъ объединеніи всѣхъ ораторъ видитъ не только утѣшеніе въ печали нынѣшняго дня, но и надежду на будущее. Онъ вѣритъ, что въ рѣшительную минуту, когда великая Россія напомнитъ объ обязанностяхъ по отношенію къ ней, русскіе люди сплотятся, какъ одинъ, и тогда новой жизнью ожи - вутъ эмблемы нашего памятника. Святой крестъ призоветъ къ борьбѣ съ безбожной властью, а русскій мечъ уже не будетъ опущенъ книзу, отдавая честь усопшимъ. И тогда надъ возрожденной русской ар - міей и флотомъ вновь забьются національный и андреевскій флаги и державный орелъ распростетъ свои мощныя крылья надъ освобожденной Россіей.

О. Леонидъ Розановъ въ горячемъ словѣ вспомнилъ патріотическій подъемъ первыхъ дней войны, когда вся страна встала по зову державнаго вождя на защиту Родины, вспомнилъ ужасы революціи и гражданской войны и закончилъ патріотическимъ стихотвореніемъ.

Послѣ рѣчей былъ отслуженъ молебенъ за Россію съ провозглашеніемъ вѣчной памяти Государю Императору и всѣмъ вождямъ и воинамъ, павшимъ на полѣ брани за Родину. Было возложено много вѣнковъ отъ частныхъ лицъ и отъ организацій. Прошли парадным маршемъ передъ памятникомъ балтійскій Кемпфербундъ и витязи. Этимъ закончилось торжество освященія. Но воспоминаніе о немъ, какъ объ одномъ изъ немногихъ свѣтлыхъ и торжественныхъ моментовъ жизни на чужбинѣ, останется на - долго. Честь и слава иниціаторамъ и устроителямъ его.

ХРОНИКА

РАСПОРЯЖЕНІЕ ГЕНЕРАЛЪ-ЛЕЙТЕНАНТА ВИТКОВСКАГО.

Ко дню Святого Великомученика и Побѣдоносца Георгія, шлю сердечное поздравленіе чинамъ корпуса — кавалерамъ Ордена Святого Георгія, Георгіевскаго Оружія, Георгіевскаго Креста и Медали съ днемъ праздника Храбрыхъ.

Генералъ-Лейтенантъ Витковскій.

ЛЕКЦІЯ ГЕНЕРАЛА ГОЛОВИНА.

14 ноября, въ Лозаннскомъ офицерскомъ собраніи, по приглашенію швейцар. офицеровъ, проф. ген. Н. Н. Головинъ прочелъ сжатую по формѣ, но на - сыщенную по содержанію лекцію о «Галиційской битвѣ». Особенный интересъ лекціи заключался въ томъ, что лекторъ ясно подчеркнулъ, что за всю войну ни на одномъ фронтѣ не было маневра съ такой громадной массой войскъ: по 4 маневрирующія арміи съ каждой стороны. На лекціи присутствовали командиръ I швейцарскаго корпуса полк. Гизанъ, начальникъ горной бригады полк. Ледерле, извѣстный военный писатель полк. Дешенъ, много швейцар - скихъ офицеровъ всѣхъ родовъ оружія ,а также нѣсколько русскихъ офицеровъ, входящихъ въ составъ Лозаннской колоніи: ген. А Н. Виноградскій, есаулъ Д. М. Бибиковъ, ротм. кн. Кантакузенъ, пор. А. А. Цубербюлеръ, ротм. В. Б. Вяземскій, корн. Л. Н. Шишковъ и др.

САМУРСКІЙ ПѢХОТНЫЙ ПОЛКЪ

Въ цѣляхъ образованія Самурской группы при объединеніи и кассѣ взаимопомощи Дроздовскаго стрѣлковаго полка, капитанъ Теребинскій (бывш. командиръ лихой 10-й роты), приглашаетъ всѣхъ Самурцевъ, проживающихъ въ Парижѣ и окрестностяхъ на собранія по понедѣльникамъ въ 21 часъ, въ помѣщеніи Общества Галлиполійцевъ, 81, рю де ля Фезандери, Парижъ (16).

ПОДПИСАЛИСЬ-ЛИ ВЫ НА «ЧАСОВОЙ?...

Юбилей В. Н. Штрандтмана

(Отъ бѣлград. корр. «Часового»).

Нѣтъ въ Югославіи человѣка, которому не было бы извѣстно имя Василія Николаевича Штрандтмана.

Югославяне знаютъ о немъ не меньше русскихъ. Въ грозные дни начала великой войны В. Н. Штрандтманъ былъ Русскимъ Повѣреннымъ въ Дѣлахъ и являлся связующимъ звеномъ между сербскимъ правительствомъ и Петербургомъ. Это онъ передалъ тогда Регенту Александру историческую телеграмму Императора Николая II, въ которой сообщалось, что Россія не оставитъ Сербію. Затѣмъ, съ разрѣшенія Государя, В. Н. Штрандтманъ вступилъ въ ряды сербской арміи, вмѣстѣ съ нею эвакуировался и вмѣстѣ съ нею участвовалъ въ знаменитомъ прорывѣ Солунскаго фронта.

Лично извѣстный покойному королю Александру, которому дѣлалъ доклады по дѣламъ эмиграціи, В. Н. Штрандтманъ пользуется большимъ авторитетомъ въ правительственныхъ кругахъ Югославіи.

Русскіе знаютъ В. Н. Штрандтмана не только, какъ своего представителя, но и по другой еще обширной дѣятельности, — какъ Уполномоченнаго Русскаго Краснаго Креста, — дѣятельности, гдѣ приходится имѣть дѣло съ наиболѣе обездоленными русскими людьми.

Въ ноябрѣ мѣсяцѣ исполнилось 15-лѣтіе пребыванія В. Н. Штрандтмана на посту сперва Русскаго Посланника, а затѣмъ Делегата, вѣдающаго интересами эмиграціи и 10-лѣтіе работы на посту Уполномоченнаго Краснаго Креста.

Не только скромно, но, повидимому, этотъ двойной юбилей не будетъ отмѣченъ никакими чествованіями, такъ какъ В. Н. Штрандтманъ рѣшительно противъ этого. И потому, просто въ порядкѣ, такъ сказать, регистраціи, хочется отмѣтить его большую работу.

Что такое Русскій Красный Крестъ въ Югославіи въ жизни эмиграціи, станетъ ясно, если только перечислить его учрежденія. Главнымъ изъ нихъ, является нашъ знаменитый хирургическій госпиталь въ Панчево, расчитанный на сто коекъ. За время существованія госпиталя, черезъ него прошло 12.902 больныхъ, которые провели въ госпиталѣ 495.545 койко-дней. Число операцій выражается въ цифрѣ 5926 (изъ нихъ полостныхъ — 2474).

Въ гористой Словеніи Кр. Крестъ содержитъ образцовую санаторію для легочно-туберкулезныхъ больныхъ. Число больныхъ, прошедшихъ черезъ ея стѣны — 2599; число койко-дней 216061.

Въ Бѣлградѣ открыта амбулаторія, которая обслуживается 22 врачами разныхъ спеціальностей. Черезъ нее прошло 127.383 больныхъ, сдѣлавшихъ 182.130 посѣщеній. Кромѣ Бѣлграда амбулаторіи открыты въ Панчево, въ Великой Кикиндѣ, въ Бѣлой Церкви, въ Суботицѣ, въ Люблянѣ и въ Земунѣ. При пріютѣ имѣется лазаретъ на 35 кроватей и амбулаторія. Въ пріютъ принимаются лица обоего пола, достигшія 65 лѣтъ, или утратившіе 75 проц. трудоспособности. За время существованія пріюта призрѣваемыми проведено въ немъ 433,219 койко-дней.

Въ Бѣлградѣ Кр. Крестомъ открытъ и принятъ подъ высокое покровительство Ея Королевскимъ Высочествомъ Княгиней Ольгой пріютъ на 50 дѣтей. Въ пріютѣ имѣются 20 безплатныхъ коекъ имени покойнаго короля Александра, и видныхъ жертвователей. Черезъ пріютъ прошло 2460 дѣтей обоего пола, проведшихъ въ немъ 89.483 койко-дня.

Кр. Крестъ организовалъ также общежитіе русскихъ сестеръ милосердія, къ которому приписаны всѣ русскія сестры милосердія, проживающія въ Бѣлградѣ.

Организованы мѣстные комитеты Кр. Креста въ разныхъ мѣстахъ Югославіи, къ работѣ въ которыхъ привлечены мѣстные общественные дѣятели. Такъ, въ Новомъ Саду предсѣдателемъ Комитета Русскаго Кр. Креста состоитъ епископъ Иринеи. въ Загребѣ Елена Чукъ, извѣстная югославянская общественная дѣятельница, въ Люблянѣ — Т. М. Енко, извѣстная словенская общественная дѣятельница.

При отсутствіи достаточныхъ средствъ, когда бюджетъ приходится исполнять путемъ благотворительности, — станетъ понятна та работа, которую напряженно ведетъ Русскій Красный Крестъ, помогая наиболѣе страждущимъ. Въ этомъ въ первую очередь заслуга его Уполномоченнаго В. Н. Штрандтмана.

Н. Рыбинскій.

РОЗЫСКЪ.

Лицъ, знающихъ о судьбѣ Виктра Ѳеодоровича Винбергъ, воспитанника 6-го класса Императорскаго Александровскаго Лицея, выѣхавшаго изъ Петрограда въ Курскъ въ 1919 году, убѣдительно просятъ сообщить всѣ подробности по адресу:

Mme Sérébriakoff, 71, Rue du Cherche°-Midi, Paris (6).

Русское дѣло на Дальнемъ Востокѣ

Съ 1-го ноября с. г. ежедневная газета «Русское Слово» перешла въ вѣдѣніе Начальника Манчжурскаго Отдѣла РОВС ген.-лейт. Вержбицкаго. Въ редакціонной статьѣ по этому поводу новая редакція пишетъ:

На всемъ протяженіи своей долгой газетной исторіи «Русское Слово» всегда сохраняло связь съ воинскими кадрами зарубежья. Мѣнялись руководители, мѣнялись издательскія условія, но это равненіе по Русской Арміи, ушедшей въ эмиграцію, оставалось неизмѣннымъ.

Въ ней мы видѣли основу національной преемственности. Она была для насъ высокимъ символомъ русскей доблести, русскаго величія и всего нашего государственнаго прошлаго...

Начиная съ Петра Великаго русскій солдатъ и русскій офицеръ являлись творческими созидательными факторами въ эволюціи нашей государственности. При всѣхъ великихъ испытаніяхъ фронтъ всегда честно выполнялъ свой долгъ. Исполнялъ и исправлялъ насколько могъ ошибки тыла.

Покуда сермяжные воины находились въ надежныхъ офицерскихъ рукахъ, они были чудо-богатырями и множество столицъ слыхали шелестъ Императорскихъ знаменъ. Множество разъ раздавался на ихъ улицахъ побѣдный шагъ неустрашимыхъ полковъ.

Хуже стало, когда власть надъ солдатской массей перешла въ руки адвокатовъ и политиковъ. Могущественный организмъ, имѣющій вѣка исторіи и взлелѣянный немеркнущей красотой традицій, сталь распадаться.

Его лебединой пѣсней явилась бѣлая брьба, Его послѣдними рыцарями были Врангель, Кутеповъ, Каппель и сонмъ прочихъ.

Порабстители русской земли — авантюристы всего міра стараются убить на родинѣ память о дѣлахъ Петра, Суворова, Скобелева и Юденича. Но, конечно, даже и сатанинской волѣ не подъ силу разрушить созданное столѣтіями.

Немало, вѣроятно, найдется крестьянскихъ хатъ, гдѣ прежній солдатъ эпохи Великой войны, какъ святыню хранитъ на поляхъ бранн добытый Георгіевскій крестъ. Не мало, вѣроятно, найдется и русскихъ людей, подъ шутовскимъ нарядомъ красноармейца, прячущихъ въ самомъ сердцѣ любовь и уваженіе къ нашимъ старымъ побѣдамъ и нашей старой славѣ.

Въ Россіи прошлое приходится любить тайкомъ. Здѣсь, въ эмиграціи, мы имѣемъ право имѣть счастливую возможность служить ему открыто.

Мѣстоблюстителемъ престола Русской арміи въ Зарубежьѣ является Обще-Воинскій Союзъ. Это сосредоточіе всего, что связано и съ нашимъ военнымъ прошлымъ и съ нашимъ военнымъ грядущимъ.

И славные боевыя знамена и свѣтлая память поучительная и животворящая о побѣдахъ и побѣдителяхъ, а главное живые человѣческіе кадры сохраняютъ эту самую мощную изъ эмигрантскихъ организацій для Россіи будущей. Для свѣтлаго Всероссійскаго Воскресенія.

Но Обще-Воинскій Союзъ этс, конечно, не только своего рода питомникъ, не только заповѣдный лѣсъ, въ которомъ копятъ силы избѣгая дѣйствій. Нѣтъ, какъ показалъ опытъ минувшихъ лѣтъ, Союзъ шелъ и сейчасъ идетъ въ авангардѣ борьбы съ коммунизмсмъ.

Врагъ пускался на любой рискъ, атакуя наши воинскія силы. Вспомнимъ страшное дѣло генерала Кутепова, вспомнимъ и таинственную смерть доблестнаго генерала Врангеля, внезапно умершаго въ расцвѣтѣ снлъ.

Но никакіе удары не могли сломить Русской арміи за рубежомъ. Она продолжаетъ жить и бороться.

Какъ могло, никогда не преслѣдуя никакихъ коммерческихъ цѣлей — старалось бороться съ красными и «Русское Слово». Тѣмъ охотнѣе, тѣмъ радостнѣе мы отдаемъ нашъ маленькій газетный аванпостъ въ русло единой всеэмигрантской работы Обще-Воинскаго Союза.

Сегодня впервые въ качествѣ редактора «Русскаго Слова» нашъ органъ подпишетъ глава мѣстнаго отдѣла РОВС, одинъ изъ боевыхъ вождей бѣлаго движенія на востокѣ, генералъ-лейтенантъ Вержбицкій.

Попрежнему, мы сохраняемъ наше равно доброжелательное отношеніе ко всѣмъ патріотическимъ теченіямъ эмигрантской мысли. Попрежнему представляемъ себѣ будущій строй нашей родины, какъ строй монархическій.

Переходъ подъ эгиду Союза позволяетъ углубить и подчеркнуть основную суть русско-словнаго бытія. Еще разъ подчеркиваемъ — у насъ нѣтъ другихъ цѣлей, кромѣ цѣлей національнаго служенія.

Съ помощью Божіей, съ новымъ приливомъ силъ — къ возрожденію Россіи!

Редакція.

Редакція «Часового», старѣйшаго по основанію за рубежомъ военнаго журнала, сердечно поздравляетъ ея большого друга доблестнаго генерала Григорія Афанасьевича Вержбицкаго, помощниковъ и возглавляемый имъ Отдѣлъ Русскаго Обще-Воинскаго Союза въ Манчжурской Имперіи съ одержаннымъ большимъ успѣхомъ и шлетъ своему далекому собрату, газетѣ «Русское Слово» братскій привѣтъ, пожеланіе твердости и энергіи и надежду на нашу совмѣстную работу, цѣль которой ясна для насъ обоихъ: освобожденіе и благо Россіи.

ГАЛЛИПОЛІЙСКАЯ ЧИТАЛЬНЯ - БИБЛІОТЕКА ВЪ СОФІИ

5-го с. августа была открыта и освѣщена въ отдѣльномъ помѣщеніи Галлнполійская читальня-библіотека.

На освященіи присутствовали ген. Абрамовъ, Предсѣдатель Отдѣла О-ва Галлиполійцевъ въ Болгаріи ген. Зинкевичъ, Предсѣдатель Областного Правленія О-ва ген. Черноглазовъ, члены Правленія, представители нѣкоторыхъ общественныхъ организацій, а также много чиновъ РОВС-а.

Въ прекрасномъ, яркомъ словѣ священникъ галлиполіецъ отмѣтилъ открытіе читальни-библіотекн, какъ радостное событіе въ эмигрантской жизнн, которое, несомнѣнно, будетъ способствовать едпненію галлнполійцевъ вокругъ своего уютнаго уголка.

Ген. Зинкевичъ обратилъ вниманіе на то, что бнбліотека-чнтальня предоставляется въ пользованіе не только галлнполійцамъ, но н вообще всѣмъ чинамъ РОВС-а, желающимъ быть ея членамн.

Содержаніе читальни, по выработанной смѣтѣ, составленной чрезвычайно тщательно по реальнымъ даннымъ, будетъ окупаться членскимн взносами, не касаясь капитала Галлиполійскаго О-ва.

Ген. Абрамовъ привѣтствовалъ инпціаторовъ созданія читальни-библіотеки и призывалъ всѣхъ, вѣрныхъ завѣтамъ Бѣлыхъ Вождей, къ единенію.

Инженеръ Кондратьевъ выразилъ увѣренность въ томъ, что открывающаяся чнтальня-библіотека поможетъ галлнполійцамъ н ихъ друзьямъ удовлетворять свои культурныя нужды.

Константиновское Военное Училище

Гдѣ Константиновецъ, тамъ долгъ исполненъ.

Чины Константиновскаго воен. училища въ Парижѣ.

ПАМЯТКА КОНСТАНТИНОВСКАГО ВОЕННАГО УЧИЛИЩА.

Кіевское пѣхотное юнкерское училище основано въ 1865 году Императоромъ Александромъ II, въ періодъ его широкихъ реформъ.

Въ 1888 г. — Кіевское пѣх. училище основано съ военно-училищными курсами.

Въ 1897 г. училищу пожаловано знамя и училище наименовано — «Кіевское военное училище».

Въ 1914 г. присвоено наименованіе «1-ое Кіевское военное училище».

Въ 1915 г. — «Кіевское Великаго Князя Константина Константиновича военное училище».

Въ 1917 г. 1 декабря Командовавшимъ войсками на Кубани — Атаманомъ Кубанскаго казачьяго войска училище переименовано въ «Константиновское военное училище».

Училище дало 68 выпусковъ офицеровъ славной Россійской арміи.

Изъ всѣхъ дореволюціонныхъ частей Россійской арміи оно одно не прерывало ни на одинъ день своего служенія Родинѣ.

Улицы роднаго Кіева, равнины и горы Кубани, перешейки Крыма обильно политы кровью Константиновцевъ. Училище устояло отъ всѣхъ искушеній и, покинувъ родину 2 ноября 1920 года, принесло на берега Дарданелъ чистыми національные идеалы и свои, вѣрные Россіи, русскіе штыки.

«За непрерывную службу Родинѣ и сохраненіе своего оружія» училищу дано право проходить церемоніальнымъ маршемъ **«ружья на руку»**.

Послѣ продолжительныхъ боевъ съ большевиками на улицахъ Кіева, училище почти въ полномъ составѣ, съ оружіемъ, 1 ноября 1917 г., вышло за городъ и отправилось туда, гдѣ горѣлъ еще огонь Русской государственности, на юго-востокъ, въ казачьи земли. Еще не было Добровольческой арміи, еще не выяснилась позиція Дона; и училище по жел. дор. 13 ноября прибыло въ Екатеринодаръ.

Составляя ядро пѣшихъ частей Кубанской арміи, училище въ февралѣ 1918 г. выступило въ 1-й Кубанскій походъ (Ледяной). Іюнь — 2-ой Кубанскій походъ. Въ декабрѣ 1918 и январѣ 1919 г. кровью Константиновцевъ, въ тяжкій для Юга Россіи моментъ, удержанъ Крымъ, и училище получило отличіе на головные уборы **«За оборону Крыма»**.

Іюль-августъ 1920 г. — десантъ на Кубань. Разсказъ простого казака про Константиновцевъ: «... по 10-15 разъ въ день въ атаку ходили; не люди, а сталь. Изъ всѣхъ положеній выручали. Что-бы ни было, все идутъ да идутъ... Какъ пшеница — ползкомъ, а все идутъ... А въ рукопашную шли одинъ на десять...*).

Потери училища только въ 1920 году: 71 убитыхъ, 156 раненыхъ.

Въ перерывахъ между вызовами на фронтъ въ училищѣ велись занятія съ юнкерами по программамъ мирнаго времени (2 лѣтній курсъ). Занятія начались въ февралѣ 1919 г. въ Екатеринодарѣ; продолжены въ Феодосіи, далѣе въ Галлиполи и закончены въ Болгаріи. За это смутное время училище выпустило 283 подготовленныхъ по требованіямъ мирнаго времени офицера.

Съ 1922 по 1925 г. училище стояло въ городѣ Горная Джумая въ Болгаріи.

Съ 1925 г. Штабъ кадра училища находится во Франціи — въ Парижѣ.

Въ 1927 году организовано «Объединеніе Кіевлянъ-Константиновцевъ», въ которое, кромѣ кадра, вошли, по желанію, бывшіе питомцы училища, прежде служившіе въ немъ. Во главѣ «Объединенія» стоитъ Начальникъ Училища. Имѣются отдѣлы въ Болгаріи и Югославіи.

Въ 1923 г. возстановлено «Общество взаимспомощи Кіевлянъ-Константиновцевъ», основанное въ 1911 году въ Кіевѣ. Съ 1925 г. Центральное Правленіе этого «Общества» находится въ Парижѣ, имѣя отдѣленія въ Болгаріи и Югославіи. Съ 1926 по 1934 годъ «Обществомъ» выдано сочленамъ болѣе 4.000 фр. пособій и срочныхъ ссудъ ок. 25.000 фр. Главный источникъ пополненія кассы «Общества» — членскіе взносы по 3 фр. въ мѣсяцъ.

1865 — 1934

Въ воскресенье 1-14 октября въ день храмового праздника училища Кіевляне-Константиновцы собрались въ походной церкви Общества Галлиполійцевъ. Послѣ литургіи были торжественно освящены: 1) вновь сооруженная училищная икона Покрова Пресвятой Богородицы и лампада къ ней, 2) реставрированная икона Св. Николая, сопутствовавшая Константиновцамъ во всѣхъ ихъ передвиженіяхъ съ 1917 по 1925 годъ и нынѣ украшающая походную церковь, и 3) новыя орденскія ленты къ Серебрянымъ трубамъ училища. Послѣ освященія иконъ — молебенъ. Одновременно праздновали свой училищный праздникъ Сергіевцы-артиллеристы. Отецъ Викторъ въ заупокойной ектеньѣ весьма трогательно помянулъ убіеннаго Короля Александра, Русскихъ Императоровъ и Великихъ Князей, извѣст-

*) За бои въ Кубанскомъ десантѣ училище награждено Серебряными трубами съ лентами орденз Св. Николая.

Благой примѣръ

Кіевляне-Константиновцы, питомцы Кіевскаго ВЕЛИКАГО КНЯЗЯ КОНСТАНТИНА КОНСТАНТИНОВИЧА военнаго училища, разбросанные по всѣмъ странамъ и государствамъ, соорудили прекрасную училищную икону Покрова Пресвятой Богородицы. Она послужитъ внѣшнимъ молитвенноовязующимъ звеномъ для всѣхъ Кіевлянъ-Константиновцевъ. А наступятъ сроки — Константиновцы привезутъ свою святыню въ родной Кіевъ, гдѣ большинство иконъ уничтожено сатанистами.

Икона написана на кипарисовой доскѣ аѳонскими монахами, а серебряная чеканной работы рама изготовлена въ Парижѣ. Размѣръ иконы 37 × 42 см. Къ ней мѣдная лампада ажурной работы, шаровидная; діаметромъ 14 сант.

Икона эта, послѣ ея торжественнаго освященія въ день Училищнаго праздника, передана **на храненіе** въ церковь Русскаго корпуса - лицея имени ИМПЕРАТОРА НИКОЛАЯ II въ Вилье-ле-Бель, гдѣ она послужитъ для кадетъ видимымъ показателемъ братскаго воинскаго единенія старшихъ поколѣній и любовнаго отношенія къ нимъ, кадетамъ, — нашей смѣнѣ.

Господи, спаси Россію!

Кіевлянинъ.

ныхъ по именамъ (до 100 именъ). К.-К. и всѣхъ К.-К. и Сергіевцевъ за Вѣру, Царя и Отечество на полѣ брани животъ свой положившихъ, въ смутѣ убіенныхъ, умученныхъ и мирноскончавшихся. Пноголѣтіе страждущей Родинѣ и христолюбивому воинству. Вѣчная память усопшимъ и Многая лѣта Константиновскому и Сергіевскому училищамъ и всѣмъ нынѣ здравствующимъ К.-К., Сергіевцамъ и ихъ семьямъ. Уютная церковь не вмѣстила всѣхъ присутствующихъ. Въ числѣ гостей генералы Витковскій, Репьевъ, Туркулъ и др.

Намѣченный товарищескій обѣдъ отмѣненъ, въ знакъ траура по Королѣ Александрѣ, и Константиновцы перешли въ гостиную Собранія, гдѣ были оглашены полученныя со всѣхъ концовъ земли поздравленія, въ томъ числѣ отъ Князя Гавріила Константиновича, отъ генераловъ Миллера и Эрдели. Старый Кіевлянинъ полковникъ разсказалъ, что при освященіи училищной иконы и орденскихъ лентъ къ трубамъ онъ переживалъ особо волнующія чувства, какъ и 36 лѣтъ тому назадъ при освященіи училищнаго знамени, что эта училищная икона, какъ Знамя, для Константиновцевъ священна, близка сердцу и дорога, что она внушаетъ особенное чувство благоговѣнія и любсвь, омѣшанную съ трепетомъ. Характеръ нѣсколькихъ короткихъ рѣчей и многочисленность собравшихся ясно показали, что Константиновскій духъ жертвенности и подвига не угасъ, что жива любовь къ Богу, къ Россіи, къ родному Училищу и что, когда наступитъ желанный часъ, славные Константиновцы, какъ и прежде, станутъ въ первые ряды бойцовъ за освобожденіе Родины.

НАЦІОНАЛЬНАЯ ГРУППА ВЪ ЛОЗАННѢ.

30 ноября, на открытомъ засѣданіи среди другихъ докладовъ были сдѣланы сообщенія есауломъ Д. М. Бибиковымъ «Швейцарскій походъ Суворова» и В. В. Муравьевымъ Апостолъ «Въ память короля Александра I».

ПОПРАВКА

Въ № 133/134 «Часовсго» на стр. 39-й подъ портретомъ генерала З. А. Мдивани было помѣщено стихотвореніе «Стараго Эриванца». Къ сожалѣнію, въ немъ выпалъ первый (начальный) абзацъ. Приводимъ его:

«За рубежомъ чужбины дальней
Ты навсегда оставилъ насъ
И надъ Тобой салютъ прощальный
Не прогремѣлъ въ послѣдній часъ».

Розыски

Розыскиваются капитанъ 16-го Финляндскаго стр. полка Леонъ Вацлавовичъ **Юхневичъ** и братъ его кап. 158-го Кутаисскаго полка Брониславъ Вацлавовичъ **Юхневичъ**. Сообщить въ «Часовой» для брата его Юхневича, живущаго въ Литвѣ.

ПОЛНЫЙ КОМПЛЕКТЪ «ЧАСОВОГО» ЗА 1929 Г.
(первый годъ изданія)
Всѣ номера
въ переплетѣ ..... 100 фр.
безъ переплета ..... 90 фр.
обращаться въ редакцію (для Викторова)

Въ патріотическихъ организаціяхъ

НАЦІОНАЛЬНЫЙ ФРОНТЪ — НАЦІОНАЛЬНЫЙ ТЫЛЪ.

Собраніе Россійскаго Имперскаго Союза на тему: «Національный фронтъ — національный тылъ» въ залѣ Соціальнаго музея собрало многочисленную аудиторію.

Докладчикъ Н. Н. Рузскій намѣтилъ основныя задачи русской эмиграціи, какъ онѣ ему представляются, въ связи съ современнымъ политическимъ положеніемъ. Положеніе это настолько неблагопріятно слежилось для русской эмиграціи, которая совершенно къ тому же юридически не защищена, что реорганизація представительства эмиграціи, хотя бы въ минимальныхъ размѣрахъ, стала насущной потребностью.

Н. Н. Рузскій, на основаніи документовъ, подвергаетъ горячей критикѣ существующее положеніе, не безъ основанія указывая, что виной тому въ большой степени равнодушіе и безпечность самихъ эмигрантовъ. Въ то время какъ въ нѣкоторыхъ странахъ эмигрантскаго разсѣянія политическая и правовая работа образцово поставлена, во Франціи русская эмиграція не можетъ даже правильно поставить дѣло воспитанія юношества, которое теряетъ послѣднія связи съ россійской культурой.

Докладчикъ подводитъ итогъ всему сдѣланному въ дѣлѣ политической работы со времени Зарубежнаго съѣзда и даетъ характеристику дѣятельности молодыхъ политическихъ движеній. «Значеніе ихъ работы, по мнѣнію докладчика, настолько велико, что они то фактически и дѣлаютъ всю національную работу» «За исключеніемъ нѣкоторыхъ русскихъ національныхъ ежедневныхъ и еженедѣльныхъ газетъ, эти движенія никто не поддерживаетъ Въ этомъ ихъ слабость, но въ этомъ и ихъ сила.

Затѣмъ, Н. Н. Рузскій рѣзко критикуетъ пораженчество въ эмиграціи, которое иногда принимаетъ такія уродливыя формы, какъ, напр., постановленіе членовъ пореволюціоннаго клуба формировать партизанскіе отряды въ тылу у непріятеля для срыва его военныхъ операцій».

«Такой внѣшній, территоріальный патріотизмъ только на руку большевикамъ, которые въ нѣкоторыхъ случаяхъ его даже поддерживаютъ» (единодушные аплодисменты).

По мнѣнію докладчика, нужно бороться за россійскую націю, а не за ея внѣшнія выраженія. Но докладчикъ рѣшительно отвергаетъ самую мысль о какой-либо иностранной помощи въ политической борьбѣ съ большевиками, а тѣмъ болѣе обѣщаніе какихъ либо за это компенсацій. Въ заключеніе Н. Н. Рузскій предлагаетъ національное сотрудничество всѣмъ національнымъ политическимъ движеніямъ и органамъ печати въ дѣлѣ очищенія тыла эмиграціи и реорганизація ея правового и политическаго представительства.

ГОДОВЩИНА ОКТЯБРЬСКОЙ РЕВОЛЮЦІИ СОБРАНІЕ ОРГАНИЗАЦІИ Н.С.Н.П.

Всѣми отдѣленіями, группами и представительствами французскаго отдѣла Нац. Союза Нов. Поколѣнія было организовано единовременное выступленіе, пріуроченное къ траурной годовщинѣ октябрьской революціи. Во всѣхъ городахъ, во всѣхъ пунктахъ сосредоточенія русскихъ эмигрантовъ были проведены собранія и доклады. Въ этотъ день Н.С.Н.П. ставилъ себѣ цѣлью во всѣхъ углахъ Франціи отмѣтить непримиримую позицію, занятую организованной національной эмигрантской молодежью по отношенію къ коммунистической власти и политикѣ коминтерна.

Въ Парижѣ открытое собраніе состоялось въ залѣ на 5, Ласъ Казъ. Предсѣдательствовалъ С. П. Рождественскій.

В. Д. Поремскій (пред. франц. отдѣла) обрисовалъ основныя задачи и цѣли Н.С.Н.П. и тѣ способы и методы, которыми должны пользоваться національные элементы въ борьбѣ съ краснымъ Кремлемъ.

Герцогъ С. Н. Лейхтенбергскій сказалъ теплое слово, посвященное памяти Короля Александра 1.

Н. С. Мельниковъ говорилъ объ идеяхъ антикоммунистическй борьбы.

И. К. Отшинъ сказалъ вступительное слово передъ докладомъ быв. совѣтскаго летчика П. Н. Тренина, въ которомъ отмѣтилъ сходство идей молодого поколѣнія за границей и въ СССР, задумавшагося о судьбахъ своей родины.

П. Н. Тренинъ говорилъ о томъ, что истинный національнизмъ находитъ откликъ въ сердцахъ молодого совѣтскаго поколѣнія, и что вздорныя ложнонаціональныя идеи играютъ на руку большевикамъ.

В. А. Ларіоновъ прочелъ отрывокъ изъ произведенія своего погибшаго во время экспедиціи въ Россію друга.

Вступительное и заключительное слово было сказано С. П. Рождественскимъ. Въ немъ онъ отмѣтилъ значеніе сегодняшняго собранія, выражающаго нашу непримиримость къ совѣтской власти.

И. К. О.

SALLE DES ARMÉES DE TERRE, DE MER ET DE L'AIR

Большой Русскій Балъ

ВСТРѢЧА НОВАГО ГОДА

31-го декабря въ 10 час. вечера

подъ Августѣйшимъ Покровительствомъ
Е. И. В. ВЕЛИКОЙ КНЯГИНИ КСЕНІИ АЛЕКСАНДРОВНЫ

и подъ почетнымъ предсѣдательствомъ
ГЕНЕРАЛА А. НИССЕЛЯ И ГЕНЕРАЛА И. Е. ЭРДЕЛИ,
организуемый Національной Организаціей Русскихъ Развѣдчиковъ, Обществомъ Друзей «Часового» и Россійскимъ Имперскимъ Союзомъ.

ПЬЕСА А. М. РЕННИКОВА

Живая картина въ постановкѣ Евгенія Тарусскаго

Лотерея. — Общедоступный буфетъ. — Кабарэ.

Подробности въ газетахъ. **Входная плата 10 фр.**

МАРСЕЛЬ

Марсельское отдѣленіе Общества Галлиполійцевъ ведетъ свое существованіе съ 22 ноября 1924 года. Мало Галлиполійцевъ было въ ту пору въ Марселѣ и его окрестностяхъ; занятые своимъ устройствомъ, поисками работъ, труда, занятій, они не были объединены, но при взаимныхъ встрѣчахъ другъ съ другомъ, у каждаго наростало сознаніе въ необходимости періодически, возможно чаще, встрѣчаться всѣмъ Галлиполійцамъ, объединиться въ одну семью. Первымъ, перешедшимъ отъ словъ къ дѣлу, былъ воен. чин. марковской ж. д. роты Журбенко, положившій много труда, заботъ и усилій къ созданію въ Марселѣ отдѣленія Галлиполійцевъ. Вначалѣ ноября онъ съ другими Галлиполійцами обратился къ подполковнику Ушакову съ просьбой объединить Галлиполійцевъ, живущихъ въ Марселѣ и его окрестностяхъ и возглавить это объединеніе. Подполк. Ушаковъ созвалъ общее собраніе, на которомъ было постановлено съорганизоваться въ особое отдѣленіе Общества Галлиполійцевъ. Единогласно были избраны: предсѣдателемъ отд. — подполк. Ушаковъ, секретаремъ воен. чн. Журбенко, значительно позже секретаремъ-казначеемъ полк. Цыба, а послѣ него казначеемъ подпрапорщ. Частій.

Матеріальное положеніе отдѣленія на первыхъ порахъ было не изъ блестящихъ: неотложные и неизбѣжные расходы едва покрывались членскими взносами, другихъ же доходовъ не было. Однако, отдѣленіе пережило этотъ періодъ; организація окрѣпла и къ началу 1926 г. Марс. Отд. О-ва Галлиполійцевъ представляло уже изъ себя хорошо спаянную, тѣсно сплоченную, дружную семью. Въ этомъ же году отдѣленіе оффиціально зарегистрировалось въ мѣстной префектурѣ и съ этого времени представляло собою уже Юридическое лицо. 1926 г. для членовъ отдѣленія былъ особенно тяжелымъ. Экономическій кризисъ во Франціи вызвалъ безработицу, поэтому отдѣленію пришлось изыскивать способъ добыванія средствъ; членскихъ взносовъ было недостаточно для покрытія необходимыхъ расходовъ.

1927 годъ, въ отношеніи безработицы оказался еще тяжелѣе предыдущаго, поэтому отдѣленіе еще шире пошло навстрѣчу членамъ. Къ одному изъ большихъ культурныхъ начинаній этого года надлежитъ отнести созданіе собственной библіотеки.

Отдѣленіе оказывало посильную помощь не только членамъ отдѣленія, но и постороннимъ лицамъ, оказавшимся вслѣдствіе болѣзни или временной безработицы въ затруднительномъ положеніи. Съ 1924 - 1929 г. отдѣленіе, не располагая какими-либо особыми капиталами, средствами, пожертвованіями, а лишь членскими взносами и доходами съ вечеровъ — выдало 9926 фр. ссудами и авансами и болѣе 3000 фр. безвозвратными пособіями. Столь широкая помощь, такой сердечный откликъ на всякій призывъ о поддержкѣ наглядно свидѣтельствуетъ, что Правленіе отдѣленія прилагало всѣ свои силы, опытъ и умѣніе изыскивать, находить средства для жизни и процвѣтанія отдѣленія;

1930 годъ ознаменовался въ жизни отдѣленія пріѣздомъ группы 1-го Арм. корпуса изъ Болгаріи подъ командой полк. Калашникова,

Такъ какъ экономическій кризисъ принималъ необыкновенные размѣры, а вмѣстѣ съ нимъ увеличивалась нужда среди членовъ, то по иниціативѣ Правленія была учреждена при отдѣленіи Касса Взаимопомощи на новыхъ началахъ, и съ учрежденіемъ ея Правленіе отдѣленія автоматически прекратило выдачу взаимообразныхъ ссудъ изъ свободныхъ суммъ отдѣленія, такъ какъ эта роль перешла въ исключительное вѣдѣніе Правленія К. В. Касса Вз. начала функціонировать съ 1-го августа 1931 г. Правленіе отдѣленія, желая повысить интересъ среди членовъ отдѣленія къ вступленію въ составъ К. В. — передало около 2000 фр.; послѣ этой передачи средствъ, былъ введенъ принципъ обязательности состоять въ К. В. для всѣхъ членовъ отдѣленія. Въ созданіи К. В. много труда положили полк. Калашниковъ, состоявшій предсѣдателемъ Правленія три года, шт.-кап. Абальянцъ, шт.-кап. Валицкій, шт.-кап. Капацинъ и подпор. Валовъ Касса пополнялась затѣмъ личными взносами участниковъ Кассы. Ревизіонная Комиссія, повѣрявшая отчетность К. В. къ 1-ому іюля 1934 г. нашла: остатокъ къ 1-ому іюля 1934 г. выразился въ суммѣ **6727 фр. 86 с.** Изъ цифровыхъ данныхъ этого отчета видно, какъ успѣшно шла работа въ дѣлѣ процвѣтанія К. В. Полезная дѣятельность Правленія К. В. неоднократно была отмѣчена Общимъ Собраніемъ,

Нужно отмѣтить еще работу бальной комиссіи, которая, работая въ полномъ согласіи съ Правленіемъ отдѣленія, на протяженіи цѣлаго ряда лѣтъ съ большимъ успѣхомъ добываетъ средства для отдѣленія и тѣмъ самымъ содѣйствуетъ его процвѣтанію; во главѣ комиссіи стоитъ опытный, дѣльный и предпріимчивый шт.-кап. Валицкій, а помощниками его являются подпор. Левченко и ст.- унт.-оф. Сенченко.

Еще въ 1932 г. открылись Курсы военнаго знанія по приказанію Н-ка Группъ 1-го Арм. Корп. На курсахъ помимо предметовъ военн. характера были прочитаны доклады по изученію СССР, какъ равно удѣлено вниманіе и вопросамъ политическимъ. Н-комъ Курсовъ назначенъ опытный и любящій это дѣло — полк. Калашниковъ, помощникомъ его подпоручикъ Даниловъ.

Отдѣленіе на протяженіи десяти лѣтъ своего существованія всемѣрно стремилось служить Родинѣ, сохраняя традиціи Русской Арміи, поддерживая воинскую доблесть и дисциплину среди своихъ членовъ, имѣя въ виду, что сохраненіе военныхъ традицій и воинской доблести является основнымъ и непремѣннымъ условіемъ успѣха въ дѣлѣ служенія Родинѣ. Отдѣленіе, помогая матеріально своимъ членамъ, въ то же время по мѣрѣ возможности оказывало помощь: церкви, инвалидамъ, учащимся, туберкулезнымъ и дѣтямъ: такъ, напр., отъ устройства вечера было отчислено для дѣтскаго интерната — 981 фр. Передано было въ Фондъ Спасенія Родины съ 1931 - 1934 — 1284 фр.

Укрѣпляя самыя дружескія и благожелательныя добрососѣдскія отношенія съ воинскими и другими національными русскими организаціями, отдѣленіе всегда играло роль въ дѣлѣ объединенія русской эмиграціи на основѣ необходимости дѣйственнаго служенія Родинѣ. Всѣ приказы, распоряженія и взгляды Командованія неуклонно и твердо проводились отдѣленіемъ въ жизнь.. Отдѣленіе Общества Галлиполійцевъ въ Марселѣ дало для Арміи и Родины слѣдующихъ работниковъ, которые нашли примѣненіе своимъ способностямъ внѣ отдѣленія: подполковн. Ковалевъ состоитъ секретаремъ-казначеемъ Союза Офицеровъ Участниковъ Великой Войны, помощникомъ Уполномоченаго Главнаго Комитета Фонда Спасенія Родины; кап. Зубовъ н-къ канцеляріи Марсельскаго района РОВС; капитанъ Брезовскій — секретарь Сестричества Св. Гермогена; штабсъ-кап. Абальянцъ — представитель Синдиката Русскихъ трудящихся христіанъ и замѣститель п-ля Союза Рускихъ Военныхъ Инвалидовъ; вольн. Сметанинъ — представитель Нац. Союза Нов. поколѣнія.

СОСТАВЪ ИСПОЛНИТЕЛЬНЫХЪ ОРГАНОВЪ ОТДѢЛЕНІЙ:

1. Правленіе отдѣленія: подполк. Ушаковъ (предсѣдатель), подполк. Ковалевъ, кап. Зубовъ и в. чин. Журбенко (секретарь-казначей).

2. Правленіе Кассы Взаимопомощи: подполк. Ковалевъ (предсѣд.), подпор. Левченко (секр.-казн.) и вольн. Сметанинъ.

3 Ревизіонная комиссія: кап. Брезовскій (предсѣдат.), подпор. Людзинъ подпор. Симоновскій.

4. Бальная комиссія: шт.-кап Валицкій (предсѣдат.), подпор. Левченко и ст. унт.-оф. Сенченко.

ОТКРЫТА ПОДПИСКА на 1935 г.

НА ГАЗЕТУ

ВОЗРОЖДЕНІЕ

ОРГАНЪ НЕЗАВИСИМОЙ НАЦІОНАЛЬНОЙ МЫСЛИ

ГОДЪ ИЗДАНІЯ ДЕСЯТЫЙ

2, rue de Sèze - PARIS (9e)

◆

ЦѢНА ПОДПИСКИ:

	1 мѣс.	3 мѣс.	6 мѣс.	12 мѣс.
Во Франціи:	14 фр.	40 фр.	75 фр.	145 фр.
Заграницей:	25 фр.	70 фр.	135 фр.	265 фр.

Абоненты библіотеки при газетѣ «Возрожденіе» пользуются льготными условіями подписки (см. объявленіе библіотеки).

ПЕРЕМѢНА АДРЕСА — ОДИНЪ ФРАНКЪ

Подписываться на газету можно: въ конторѣ газеты; во всѣхъ почт. конторахъ Франціи взносомъ на почтовый текущій счетъ газеты — La Renaissance 781-81 PARIS, также простымъ почтовымъ переводомъ или денежнымъ письмомъ; заграницей — почтовымъ переводомъ, заказнымъ денежнымъ письмомъ, банковскимъ чекомъ или у мѣстныхъ представителей.

„ВОЗРОЖДЕНІЕ“

“LA RENAISSANCE”

2, rue de Sèze - Paris (9e)

Téléphone: Opéra 60-32, 60-33, 60-34

КНИЖНЫЙ МАГАЗИНЪ

БИБЛІОТЕКА

И СКЛАДЪ РУССКИХЪ

ГРАММОФОН. ПЛАСТИНОКЪ

◆

АППАРАТЫ Т. С. Ф. по особо льготнымъ цѣнамъ для подписчиковъ и читателей газеты.

РУССКІЕ КОНТОРСКІЕ СЧЕТЫ

ОТРЫВНЫЕ КАЛЕНДАРИ НА 1935 г.

по 5, 7 и 10 фр. Настѣнный календарь на 12 листахъ — 3.50.

ИСПОЛНЕНІЕ ЗАКАЗОВЪ НА ДОВОЕННЫЯ ИЗДАНІЯ

БОЛЬШАЯ БИБЛІОТЕКА: русскія, франц. и англ. книги. Абонементъ 8 фр. въ мѣсяцъ. Каталогъ 2 фр. 50 сант.

ТРЕБУЙТЕ НАШИ КАТАЛОГИ:

1) Зарубежныя изданія;
2) Книги нашего изданія и склада;
3) Религія и философія;
4) Дѣтскій отдѣлъ;
5) Сельское хозяйство;
6) Ноты для пѣнія и рояля;
7) Граммофонныя пластинки.

СПРАВКИ — НЕМЕДЛЕННО И БЕЗПЛАТНО

IMPRIMERIE «PASCAL». 13, RUE PASCAL. PARIS. LE GÉRANT : J. BERRODIER